

# ARKA ZAKŁAD POGRZEBOWY

SOCHACZEW, UL. NARUTOWICZA 14 TELEFON CAŁODOBOWY 511 511 400

- SOCHACZEW
- BROCHÓW
- IŁÓW
- NOWA SUCHA
- RYBNO
- TERESIN
- MŁODZIESZYN

TYGODNIK

# Ziemia

## SOCHACZEWSKA

Nr 19 (1183) 13.05.2014 r. ISSN 1231-7179 Numer indeksu 328 006

2 zł  
(w tym 5% VAT)



# Z Eurowizji na Dni Miasta



Znamy już wstępny program Dni Sochaczewa. Święto miasta odbędzie się 14 i 15 czerwca, a gwiazdą weekendu będzie między innymi Donatan i Cleo, którzy kilka dni temu z powodzeniem wystąpili na Festiwalu Eurowizji więcej str. 10

## Most ma się dobrze



Jak przekonuje urząd miejski, z wykonanej w ubiegłym roku ekspertyzy mostu nie wynika, aby był on obecnie zagrożony więcej na str. 3

## 16-letni bohater



Maksymilian Tkacz przez kilkanaście minut reanimował zupełnie obcego człowieka. Nie zrezygnował nawet wtedy, kiedy mężczyzna nie dawał żadnych oznak życia. Dziś można już powiedzieć, że to dzięki jego determinacji pan Waldemar żyje i wraca do zdrowia. Maksymilian jest zakłopotany zainteresowaniem, jakie wzbudził więcej na str. 13

**kim** WSZYSTKO NA REMONT  
WSZYSTKO NA BUDOWĘ

MATERIAŁY BUDOWLANE  
i SANITARNO-INSTALACYJNE

kim sp. z o.o.

★ SOCHACZEW (96-500)  
ul. TROJANOWSKA 1  
tel/fax: (46) 862-88-20  
tel: (46) 862-17-11

★ WARSZAWA (06-718)  
ul. BARTYCKA 114  
tel: (22) 559-62-00  
fax: (22) 651-00-79

GODZINY OTWARCIA:  
pon. - pt. 6.00 - 20.00  
sob. 6.00 - 14.00

sochaczew@kim.home.pl  
www.kim.home.pl

DOSTAWY  
NA TELEFON

P.P.H.U.  
**BUDAL**

Producent Stolarki Aluminiowej i PCV  
Okna, Drzwi, Rolety, Fasady

przyjedziemy, wymierzmy,  
wyprodukujemy, zamontujemy

**SPRZEDAŻ RATALNA**  
raty już od 30 zł/mc  
uproszczone procedury

W sprzedaży drzwi wejściowe wewnętrzne Stolbud - cena promocyjna

Sochaczew, tel/ fax. 46 862 89 87, 502 27 72 83  
ul. Trojanowska 1 780 04 31 11 [www.budal.pl](http://www.budal.pl)  
e-mail: [budal@o2.pl](mailto:budal@o2.pl)

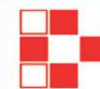

**Lecznica św. Łukasza**

Prywatne Poradnie Specjalistyczne  
ul. Medyczna 6 Sochaczew

- REUMATOLOG - dr Monika Wronisz
- NEUROORTOPEDA - schorzenia kręgosłupa  
- prof. med. Robert Gasik
- LECZENIE BÓLU PRZEWLEKŁEGO  
- specjalista anestezjologii i med. paliatywnej  
- dr n.med. Renata Cwiek
- PRACOWNIA ELEKTROMIOGRAFII (EMG)  
- dr hab. n. med. Rafał Rola

Zapisy tylko telefoniczne 22 822 30 20

**Medien Partner** SKUP  
SUROWCÓW

ZŁOM, metale kolorowe,  
KARTON, GAZETA, FOLIA

✓ KONKURENCYJNE CENY ✓ DOJAZD DO KLIENTA

PROFESJONALNE NISZCZENIE DOKUMENTÓW  
oraz obsługa firm, drukarni,  
zakładów produkcyjnych i przemysłowych



Skup: Łazy 73, 05-085 Kampinos, tel. 535 801 008  
Zakład przerobu i skup: Bramki, ul. Łódzka 28, 05-870 Błonie tel. 22 725 62 56 [www.medienpartner.pl](http://www.medienpartner.pl)



Zawsze  
aktualne  
informacje  
[WWW.ZIEMIA-SOCHACZEWSKA.PL](http://WWW.ZIEMIA-SOCHACZEWSKA.PL)

# Wybory za dwa tygodnie

**25 maja przeprowadzone zostaną trzecie w naszej historii wybory postów do Parlamentu. Głosowanie potrwa od 7.00 do 21.00. Wybierając będziemy spośród niemal 90 kandydatów wystawionych przez dziewięć komitetów.**

Listy dwóch największych partii otwierają znane w Sochaczewie nazwiska. W naszym okręgu, nazwanym Warszawa II, jedyneką prowadzącego w sondażach Prawa i Sprawiedliwości jest Wojciech Jasiński, były minister skarbu w rządach Kazimierza Marcinkiewicza i Jarosława Kaczyńskiego. W kampanii wspiera go poseł ziemi sochaczewskiej Maciej Małecki.

Jedynką PO w naszym okręgu jest Julia Pitera, a dwójką wojewoda mazowiecki Jacek Kozłowski, oboje odwiedzili Sochaczew w ostatnich dniach.

W okręgu Warszawa II kandydatów wystawiło w sumie dziewięć komitetów. Na listach znajdziemy posłów, prawników, nauczycieli, fizjoterapeutów, przedsiębiorców, lekarzy, urzędników samorządowych, ekonomistów, ale jest też

ogrodnik, świecki krzewiciel wiary, technik mechanik obróbki skrawaniem i fundraiser (specjalista od pozyskiwania dotacji dla organizacji pozarządowych).

Wśród 88 kandydatów kilkunastu to politycy z pierwszych stron gazet. Poza wymienionymi na początku, na listach zobaczymy m.in. Andrzeja Celińskiego, Ludwika Dorna, Małgorzatę Gosiewską, Annę Kalatę, Jarosława Kalinowskiego, Zbigniewa Kuźmiuka, Mariana Piłkę i Adama Struzika. Z Sochaczewa startuje tylko Mirosław Adam Orliński, który na liście PSL znalazł się na 8 miejscu.

## 24 komisje

W wyborczą niedzielę na terenie miasta pracować będą 24 obwodowe komisje, w tym trzy w tzw. obwodach zamkniętych w Szpitalu Powiatowym, pawilonie psychiatrycznym szpitala oraz Domu Kapłana Seniora przy ul. Staszica.

- Przygotowania do wyborów trwają w Urzędzie Miejskim już od kilku tygodni. To na nas spada zabezpieczenie lokali wyborczych, dostarczenie urn i kart do głosowania, obsługa niemal 170 członków obwodowych komisji - mówi sekretarz miasta Andrzej Wierzbicki.



W ostatnim czasie Sochaczew odwiedziło wielu polityków, m.in. jedyneką na liście PiS Wojciech Jasiński

Znane są już składy obwodowych komisji wyborczych. 5 maja imienne listy zatwierdził burmistrz Sochaczewa. W „terenie” nad prawidłowym przebiegiem głosowania czuwać będzie 166 osób, w większości zgłoszonych przez komitety wyborcze. W 22 komisjach zasiądzie po siedem osób, a w dwóch komisjach po 6 osób (obwody zamknięte: Pawilon Psychiatryczny i Dom Kapłana Seniora).

## Niepełnosprawni na wyborach

Osoby niepełnosprawne, poruszające się na wózkach, będą głosowały w trzech miejskich budynkach dosto-

sowanych do ich potrzeb, tj. Dziennym Domu Pomocy Społecznej, Szkole Podstawowej nr 4 oraz Gimnazjum nr 2. Te obiekty posiadają wszelkie udogodnienia takie jak podjazdy, windy, poręcze, specjalne toalety, pochylnie itp. 5 maja minął termin zgłaszania chęci głosowania korespondencyjnego, natomiast jeszcze do 15 maja można zgłaszać chęć głosowania przez pełnomocnika.

## Nowe granice obwodów głosowania

Każdy wyborca może sprawdzić w Urzędzie Miejskim w Sochaczewie, ul. 1 Maja 16, II piętro, pokój nr

35 (46 862-22-35 wew. 319), czy został uwzględniony w spisie osób uprawnionych do głosowania. Spis wyborców wyłożony będzie do 19 maja, w godz. 8.00-16.00.

- Zachęcam też mieszkańców, by sprawdzili, do którego obwodu głosowania przypisano ich miejsce zamieszkania. W ostatnich trzech latach było kilka istotnych zmian, wyodrębniono np. jeden obwód obejmujący tylko ulicę Senatorską, do innych obwodów dopisano nowe ulice i w związku z tym zmieniły się ich granice - dodaje A. Wierzbicki. (dw)

# Dni otwarte w żłobku od kuchni

**Jak wygląda „od kuchni” jedna z najnowocześniejszych placówek w mieście? Każdy chętny mógł się o tym przekonać 6 i 7 maja podczas dni otwartych w Miejskim Żłobku Integracyjnym.**

Chętnych, by podejrzeć prace placówki, nie brakowało. Dominowali oczywiście rodzice, których maluchy uczęszczają do żłobka, a także ci, którzy dopiero planują posłanie tam swoich dzieci.

- Cały czas trwają zapisy. Tworzymy listę oczekujących - powiedziała nam dyrektor Ewa Lembke. - Wprowadziliśmy nowe kryterium. Do dokumentów należy dołączyć kserokopię pierwszej strony rozliczenia rocznego PIT. Wskazany jest tam właściwy urząd skarbowy oraz miejsce zamieszkania. W ten spo-



FOT. AGNIESZKA PORYSZEWSKA

sób możemy ustalić, czy dana rodzina faktycznie mieszka i odprowadza podatki w Sochaczewie. Oczywiście, jeżeli ktoś dopiero przeprowadził się do naszego miasta, może złożyć pisemne wyjaśnienie, że pierwszych rozliczeń dokonano dopiero w przyszłym roku. Jego podanie będzie uwzględniane w rekrutacji.

Szefstwo żłobka chce w ten sposób zabezpieczyć miejsca dla dzieci z terenu miasta. To właśnie z myślą o nich zbudowano przecież nową siedzibę, którą oficjalnie otwarto tuż po nowym roku. Budynek przeznaczony jest dla trzech grup wiekowych dzieci od 20 tygodnia do 3 roku życia. Dla ich potrzeb przygotowano 5

komfortowych sal. Miasto na realizację inwestycji pozyskało dofinansowanie z rządowego programu „Maluch”. Budowę wartą ok. 2,7 mln zł sfinansowano w 75 proc. ze środków zewnętrznych.

W ubiegłym tygodniu można było poznać to przedsięwzięcie od codziennej strony: zobaczyli sale, w których przebywają dzieci oraz porozmawiać z opiekunkami. Do dyspozycji odwiedzających była również dyrektor, fizjoterapeutka i nauczycielka angielskiego. Dni otwarte wspierali wolontariusze z Gimnazjum nr 1. Dodatkową atrakcją był występ niepełnosprawnych artystów z DPS w Bramkach, którzy zaprezentowali inspirowane bajkami przedstawienie.

Przypominamy, że trwa konkurs na nazwę i logo placówki. Odbędzie się on pod patronatem burmistrza. Ponie-

waż ma charakter otwarty, mogą do niego przystąpić wszyscy zainteresowani. Szczegółowy regulamin znaleźć można na stronie [www.zlobek.sochaczew.pl](http://www.zlobek.sochaczew.pl) w zakładce „Konkurs na nazwę i logo Miejskiego Żłobka Integracyjnego”. Propozycję nazwy i znaku graficznego można składać osobiście lub przesłać na adres: Miejski Żłobek Integracyjny, ul. Hanki Sawickiej 2a, 96-500 Sochaczew, a także wysłać pocztą elektroniczną na adres: [zlobek@interkam.net](mailto:zlobek@interkam.net). Termin składania propozycji upływa 26 maja. Wyniki konkursu ogłoszone będą na uroczystości z okazji Dnia Dziecka, która odbędzie się na terenie placówki 30 maja. Na najlepszych czekają nagrody-niespodzianki. Patronat medialny nad konkursem objął tygodnik „Ziemia Sochaczewska”.

Agnieszka Poryszewska

## WAŻNE TELEFONY

**MOSiR**  
46 862-77-59

**PEC**  
46 862-92-00,  
telefony alarmowe 24h  
604-206-108, 602-789-111

**Pogotowie energetyczne**  
46 862-26-20

**Pogotowie gazowe**  
(Sime Polska)  
602-343-343, 792-008-866

**Pogotowie**  
999

**Policja**  
997, 46 863-72-00

**PKP**  
19-757

**Koleje Mazowieckie**  
22 364-44-44

**PKS**  
Grodzisk Mazowiecki, baza  
w Sochaczewie  
46 862-55-12

**Sąd Rejonowy**  
46 862-32-64

**Schronisko „Azorek”**  
791-604-108  
791-606-109 (adopcje)  
**Fundacja „Nero”**  
502-156-186

**Starostwo Powiatowe**  
46 864-18-40, 46 864-18-73

**Straż pożarna**  
998, 46 862-23-70

**Szpital**  
46 864-95-00, 46 864-96-00

**MPT Taxi**  
191-91

**Taxi**  
46 862-28-42

**USC**  
46 862-23-02

**Urząd Miejski**  
46 862-27-30, 46 862-22-35

**Urząd Skarbowy**  
46 862-26-04

**Zakład Wodociągów i Kanalizacji**  
46 862-82-30

**Zgłaszanie awarii sieci wodociągowej i kanalizacji sanitarnej**  
604-195-867, 696-056-281,  
664-157-699

**ZGM**  
46 862-81-06, 46 862-93-14

**awarie elektryczne**  
(tylko ZGM) 660-477-130

**awarie wodno-kanalizacyjne**  
(tylko ZGM) 660-477-129

**ZKM** 46 862-99-27

**ZUS** 46 862-64-33

**Reklama w „Ziemi Sochaczewskiej”!**

● profesjonalne doradztwo ● miła obsługa  
● projekt ogłoszenia przesyłamy do akceptacji

**Barbara Lipińska**

[reklama@ziemia-sochaczewska.pl](mailto:reklama@ziemia-sochaczewska.pl)

☎ 790-458-406

# Most był i jest bezpieczny

■ **Specjalistyczna ekspertyza, która od niemal roku leży w Urzędzie Miasta, nie pozostawia żadnych wątpliwości – most na rzece Bzurze jest bezpieczny, nic nie zagraża jego użytkownikom. Ostatnie artykuły, próby wywoływania niepokoju mieszkańców, to zwykłe polityczne bicie piany.**

W ostatnim czasie gazeta „e-Sochaczew.pl Extra” wiele uwagi poświęciła rzekomo fatalnemu stanowi technicznemu mostu na rzece Bzurze, który jest główną przeprawą łączącą wschodnią i zachodnią część naszego miasta. Kolejną fazę kampanii wywoływania niepokoju mieszkańców wokół mostu rozpoczęła grupa radnych Porozumienia Obywatelskiego Sochaczew i Porozumienia Ziemi Sochaczewskiej, która złożyła wniosek o zwołanie nadzwyczajnej sesji Rady Miasta, poświęconej rzekomo niebezpiecznej przeprawie. Co istotne, żadna z osób podpisanych pod wnioskiem nie zapoznała się z krótkim, ale treściwym raportem z 2013 roku, opisującym rzeczywisty stan obiektu. Ekspertyza taka od czerwca zeszłego roku jest w dyspozycji UM. To dokument jawny, dostępny dla każdego zainteresowanego. Dziennikarka gazety – Monika Figut, która pisała o moście również nie zapoznała się raportem.

## Co wynika z ekspertyzy

W maju 2013 roku sochaczewski ratusz zlecił specjalistom przygotowanie Raportu z Przeglądu Szczegółowego mostu na Bzurze. To pierwszy taki dokument od lat. Dokumentację, stanowiącą gruntowany przegląd techniczny mostu, opracowała firma „Diagnostyka i Naprawy Konstrukcji – Tomasz Kordjak, Biuro Techniczne, Warszawa”. Co z niej wynika?

Najważniejszą konkluzję przedstawiliśmy na wstępie. Most jest bezpieczny, stabilny, nic nie zagraża jego użytkownikom. Ale trzeba pamiętać, że konstrukcja wykorzystywana jest 47 lat, 24 godziny na dobę, 365 dni w roku. Przez większą część „życia mostu” biegła tędy trasa, którą codziennie przemierzały setki wających ponad 20 ton ciężarówek. Tak intensywne użytkowanie musiało odcisnąć swoje piętno na moście, co oczywiście pociąga za sobą konieczność napraw, konserwacji i poprawek.

W ramach ekspertyzy powstała tzw. karta szczegółowego przeglądu, która zawiera zalecenia dotyczące usunięcia wszystkich śladów użytkowania. Większość prac to drobne naprawy, np.



FOT. MACIEJ FRANKOWSKI

ubytków nawierzchni asfaltowej. W posumowaniu pada stwierdzenie, że „uszkodzenia te obniżają przydatność użytkową, ale są możliwe do naprawy”.

Opisując stan balustrad, barier i osłon eksperci piszą, że „bariery są równe, nieskorodowane, bez uszkodzeń mechanicznych. Natomiast balustrady są skorodowane powierzchniowo na około 20 proc. swej powierzchni”. Jak widać, wystarczy je oczyścić i pomalować farbą odporną na warunki atmosferyczne.

Dalej czytamy: Odwodnienie jezdnii mostu działa właściwie, dzięki wyraźnym spadkom podłużnym. Wszystkie wpusty są drożne. Nie zaobserwowano przecieków wokół wpustów (...). Jeśli chodzi o stan izolacji, to zaobserwowano jeden obszar występowania oznak powstawania przecieków - na spodzie wspornika, gdzie zacieki spowodowały zniszczenie powłok ochronnych na powierzchni około 15 mkw. Procentowy udział przecieków w powierzchni obiektu wynosi około 5 proc.

## W tym roku projekt, naprawy do 2018

Najważniejsze elementy, odpowiadające za bezpieczeństwo kierowców i pieszych, są stabilne! Wedle ekspertów dźwigary na całej długości są proste, pozabawione rys i zacieków, podobnie filary żelbetowe nie wykazują uszkodzeń mechanicznych, ani wynikających z przeciążenia. Spękane są za to powierzchnie wsporników, co może wskazywać na przekroczenie nośności przyczółków. Ekspert twierdzi jednak, że „obecnie obiekt jest poddawany nieporównanie mniejszym obciążeniom (...) niż przez pierwsze 40 lat swej historii, kiedy przenosił bardzo ciężki ruch drogi krajowej nr 2. Wyni-

ka z tego zmniejszenie potencjalnych zagrożeń oraz tempa narastania uszkodzeń”.

Najpoważniejszą sprawą jest stan łożysk, na których „leży” przeprawa, które wydają się zbyt małe w stosunku do obciążeń jakim zostają poddane. Jednak obciążenia przyjmowane według norm z roku 1956 i 1966 są ponad dwukrotnie niższe niż stosowane obecnie, dlatego eksperci podkreślają, że ekstremalnym obciążeniem obiekt był poddany w czasie, gdy znajdował się w ciągu drogi krajowej nr 2, przed oddaniem do użytku obwodnicy Sochaczewa i autostrady.

W „Arkuszu zaleceń” znajdziemy zapis, że miasto powinno w 2014 roku przygotować dokumentację i na jej podstawie, w 2015 roku wymienić łożyska, co będzie dość poważną operacją logistyczną. By wymienić łożyska, na których leży pomost, czyli część, po której jeździmy i chodzimy, trzeba będzie unieść tzw. pomost (czyli to na czym leży jezdnia). Poważnym zadaniem będzie również umocnienie przyczółków, na których oparte są brzegi mostu. To zadanie powinno zostać wykonane do roku 2017. Pozostałe prace można prowadzić systematycznie w latach 2017-2018.

## Nie potrzeba żadnych ograniczeń

Ostatni remont mostu przeprowadzono w latach 2001-2004. Wówczas renowacji poddano spód konstrukcji, wymieniono stożki, ułożono ścieżki podskarpowe z prefabrykowanych elementów betonowych i schody na skarpach wraz z poręczami z rur stalowych. Naturalnie, że na takiej konstrukcji występują rysy, spękania, ślady korozji, ale w wielu miejscach 45-stronicowej ekspertyzy pada

stwierdzenie, że żadna z obserwowanych zmian nie zagraża życiu czy bezpieczeństwu użytkowników.

- Na dziś najważniejsze, że most był i jest bezpieczny. W przyszłym roku trzeba będzie zabezpieczyć środki i podejść do dwóch najważniejszych zadań – wymiany łożysk i umocnienia przyczółków. Teraz szykujemy się do opracowania dokumentacji na ten temat. W budżecie są zabezpieczone środki na ten cel – zapewnia z-ca burmistrza Stanisław Wachowski.

Żaden ekspert nie podpisałby raportu wykazującego fatalny stan obiektu, a jednocześnie zaleceń, by naprawy prowadzić krok po kroku do 2018 roku.

- Dla mnie najważniejsza jest konkluzja raportu zawarta w „Karcie przeglądu szczegółowego”, a czytam w niej, że nie ma potrzeby zamknięcia obiektu dla ruchu, ograniczenia nośności, ograniczenia prędkości ruchu, ograniczenia ruchu kołowego i pieszego zarówno na, jak i pod mostem. Nie ma nawet potrzeby zmiany oznakowania obiektu – dodaje Stanisław Wachowski.

Most drogowy na rzece Bzurze wybudowano w 1967 roku. Jego nośność projektowana to 30 ton, ale rzeczywista nośność użytkowa jest wyższa i wg obliczeń sięga 42 ton. Most składa się z trzech przęseł, których rozpiętości wynoszą 24, 27 i 24 m. Całkowita długość obiektu to 77,80 m, a szerokość 15,54 m. Na belkach ułożona jest monolityczna płyta żelbetowa pierwotnej grubości 12 cm, pogrubiona o 9 cm. Podporami skrajnymi są masywne przyczółki stanowiące część starej konstrukcji, pochodzącej z okresu międzywojennego (przebudowane w trakcie modernizacji w latach 60. XX w).

Daniel Wachowski

**CENTRUM BUDOWLANE ALFAGRA** PPHU J. i Z. Grabowscy

- beton towarowy
- bloczki, pustaki
- pompogruszki
- stropy teriwa
- cement, wapno, kręgi
- żwir, piasek i kruszywo

cement - 380 zł  
płyta OSB(18) - 69 zł  
płyta gips biała - 16 zł  
suporex 24 - 7 zł H+H  
kostka (6) - 26 zł/m<sup>2</sup>  
styropian elev. - 142 zł/m<sup>3</sup>  
ceny do negocjacji

**TRANSPORT GRATIS**

Gawłów 29 96-500 Sochaczew  
czynne: pon.-pt 7-18  
sob. 7-14  
tel. 46 863 28 03  
kom. 692 185 715

**ROZRUSZNIKI ALTERNATORY CZĘŚCI SAMOCHODOWE KLIMATYZACJA**

SKLEP: Sochaczew, ul. Traugutta 23  
czynne: pon-pt: 9-17, sob: 9-14  
tel. 46 862 54 94

WARSZTAT: Sochaczew, ul. Chrobrego 9  
czynne: pon-pt: 8-17, sob: 8-13  
tel. 46 863 00 01  
e-mail: rozrusznikisochaczew@o2.pl

BRAMSTAŁ Kuznecin 56, 96-500 Sochaczew  
tel. 604 994 069 oraz 46 863 61 57, biuro@bramstal.biz

**Bramy garażowe**  
PRODUKT NIEMIECKI  
**Rampy przeładunkowe**  
**Automatyka do bram**  
**Bramy przemysłowe**

www.bramstal.biz

**EXCHANGE KANTOR**

**U NAS ZAWSZE DOBRE CENY**

tel: 721-88-47-47, 786-84-47-47  
Sochaczew, ul. Wąska 13

## Wybierz film do letniego kina

■ **W lipcu ruszy sochaczewskie kino letnie – jeden z trzech zwycięskich projektów pierwszej edycji Sochaczewskiego Budżetu Obywatelskiego, zgłoszony przez Stowarzyszenie Promocji i Rozwoju Miasta Sochaczew.**

Plenerowe seanse w muszli koncertowej na podzamczu odbędą się: 10 lipca o godz. 21.30, 24 lipca o godz. 21.30, 7 sierpnia o godz. 21.00 oraz 21 sierpnia o godz. 21.00.

Zlisty blisko 150 filmów, zgłoszonych przez mieszkańców, wybrano 20 propozycji poddanych teraz pod publiczne i otwarte dla wszystkich głosowanie. Oto lista

filmów: • Bilet na księżyc • Boisko bezdomnych • Chłopaki nie płaczą • Dirty Dancing 2 • Drugie oblicze • Dzień Świra • Iluzja • Imagine • Jak urodzić i nie zwańriować • Kapitan Philips • Kiler • Mamma Mia! • Nietykalni • Poradnik pozytywnego myślenia • Raj dla Par • Układ Zamknięty • Wciąż ją kocham • Wenecja • Wielkie wesele • Wkręcenie.

Mieszkańcy Sochaczewa mogą teraz oddać głos na maksymalnie 4 wybrane filmy. Głosujemy na specjalnie utworzonej stronie internetowej <http://kino.sochaczew.pl> w terminie od 8 do 22 maja. Zwycięskie propozycje poznamy 29 maja. Zachęcamy do głosowania!

# Więcej wojska w Sochaczewie

Władze miasta zawarły porozumienie o współpracy z 3 Warszawską Brygadą Raketową Obrony Powietrznej. Jest ono o tyle istotne, że w najbliższych latach ilość wojskowych i ich rodzin ma w Sochaczewie znacznie wzrosnąć.

Strony porozumienia podpisanego przez burmistrza Piotra Osieckiego i generała Stefana Mordacza współpracować będą w wielu kwestiach. Mają to być głównie działania promocyjne, dotyczące upowszechniania patriotycznych tradycji i historii oręża polskiego, wiedzy na temat wojska oraz obronności RP, czy obronnej edukacji społeczeństwa. Dodatkowo miasto zobowiązało się do podejmowania różnorodnych inicjatyw integrujących środowiska cywilne i wojskowe oraz umożliwiania żołnierzom 3. WBRO uczestniczenia w organizowanych przez siebie przedsięwzięciach i uroczystościach.

Jak mówili sygnatariusze porozumienia, stanowi ono w dużej mierze jedynie formalne potwierdzenie tego, co dzieje się między miastem a jednostką wojskową w Bielicach już



Sygnatariuszami porozumienia są gen. Mordacz i burmistrz Osiecki

od wielu miesięcy. Od czasu pojawienia się WBRO w naszym mieście trwa intensywna współpraca. Brygada mogła liczyć na wsparcie miasta podczas przygotowywanych przez siebie uroczystości. Z kolei miasto zys-

kało jej wsparcie chociażby podczas corocznych Biegów Młodych Olimpijczyków.

Porozumienie zawarto bezterminowo. Każdego roku miasto będzie przedstawiało dowództwu WBRO aktualną po-

zycję działań. Takie elastyczne podejście umożliwi organizację miejskich obchodów świąt państwowych i wojskowych oraz wydarzeń sportowych i kulturalnych w zależności od bieżących potrzeb.

Tych może być coraz więcej. Jak przyznaje gen. Mordacz, jak na razie nadal większość kadry jednostki wojskowej dojeżdża do pracy w Sochaczewie. Z czasem ma to ulec zmianie.

- Taki jest charakter pracy w wojsku - mówił podczas podpisywania porozumienia. - Wymaga ono mobilności i elastycznego podejścia do czasu pracy. W armii pracuje coraz więcej pań. Tylko w Bielicach mamy ich kilkadziesiąt. Coraz częściej zdarzają się „żołnierskie rodziny”. Dla nich ważny jest z kolei dostęp do oferty żłobków, przedszkoli i szkół.

Już teraz wojsko kupiło 55 mieszkań w Sochaczewie. Oddano je do dyspozycji żołnierzy. Generał nie wyklucza, że wraz z upływem czasu liczba ta wzrośnie. Może to być związane z umieszczeniem pod Sochaczewem elementów tar-

czy antyraketowej (wart nawet kilkadziesiąt miliardów złotych nowoczesny system obrony przeciwlotniczej i przeciwraketowej naszego kraju). Spowoduje to znaczący napływ kadr do Bielic.

- To, że wojskowi zamieszkają w Sochaczewie oznacza, że zaczynają tu robić zakupy, inwestować, posłać swoje dzieci do naszych szkół i przedszkoli, będą korzystać z instytucji kultury i robić wiele innych rzeczy, które mają wpływ na rozwój Sochaczewa. To, że nasze miasto zacznie się rozwijać, odczuwamy my wszyscy - podsumował burmistrz Piotr Osiecki.

Tymczasem już w najbliższych miesiącach w Bielicach pojawi się nowy rynek naszej armii. Na tamtejszym lotnisku ćwiczenia rozpoczną uczniowie „Szkoły Orląt” z Dębina.

Agnieszka Poryszewska

## Opozycji zabawy w samorząd ciąg dalszy

Jak wcześniej informowaliśmy, opozycyjni radni zażądali zwołania nadzwyczajnej sesji Rady Miasta. Wniosek radnych Porozumienia Ziemi Sochaczewskiej i Porozumienia Obywatelskiego wpłynął do biura Rady Miasta tuż przed długim weekendem, we wtorek 29 kwietnia. Przewodnicząca Jolanta Gonta wniosek odrzuciła, bo miał wady formalne.

W poniedziałek 5 maja przewodnicząca wysłała do podpisanej pod wnioskiem dziewięć radnych pismo, w którym wyjaśniała, dlaczego sesja nie zostanie zwołana. Powód jest prozaiczny - błędy formalne we wniosku. Co dokładnie? Pismo radnych nie spełniało wymogów określonych w art. 20 ust. 1 ustawy o samorządzie gminnym, a dokładnie wymogów zawartych w drugim zdaniu tego artykułu ściśle regulującego zasady zwoływania sesji.

W tym samym piśmie przewodnicząca poinformowała

radnych wnioskodawców, że wychodząc naprzeciw ich oczekiwaniom, na najbliższej sesji planowanej na drugą połowę maja znajdą się punkty: informacja burmistrza miasta Sochaczew o aktualnym stanie realizacji projektu „Poprawa Gospodarki Wodno-Ściekowej etap I” oraz informacja o stanie technicznym przeprawy mostowej na rzece Bzurze w ciągu ul. Płockiej.

Tymczasem 6 maja ta sama grupa radnych złożyła kolej-

„ - Okazało się, że żaden z radnych wnioskujących o zwołanie sesji nie skierował jakiegokolwiek zapytania odnośnie ujętych we wniosku o zwołanie sesji kwestii - przewodnicząca RM Jolanta Gonta. ”

ny wniosek o zwołanie nadzwyczajnej sesji RM, zawierający prawie identyczny porządek obrad.

O komentarz do całej sprawy poprosiliśmy Jolantę Gontę:

- Rzeczywiście 6 maja wpłynął ponownie wniosek, który różnił się od poprzedniego tylko tym, że nie zawierał punktu „Przyjęcie przez Radę Miejską

w Sochaczewie przygotowanego przez radnych wnioskodawców stanowiska w sprawie wysokości stawek za zbiorowe zaopatrzenie mieszkańców Sochaczewa w wodę i zbiorowe odprowadzanie ścieków”. Niestety, tak samo jak poprzedni jest on wadliwy, a tym samym nie wywołuje skutków prawnych - stwierdza przewodnicząca Rady Miasta.

- Poza wadliwością z punktu widzenia formalno-prawnego należy jeszcze odnieść się

do kwestii merytorycznych zawartych w kwietniowym wniosku. Radni chcieli informacji nt. budowy przyłączy kanalizacyjnych, stanu mostu na Bzurze, ale także „wystąpienia gości zaproszonych przez radnych wnioskodawców” i „przyjęcia przygotowanego przez radnych wnioskodawców stanowiska” w sprawie cen wody i ścieków.

Gdy spoglądałam na wniosek z 29 kwietnia, od razu byłam przekonana o jego formalno-prawnej wadliwości, ale zadałam sobie pytanie, co takiego stanęło na przeszkodzie, że radni nie mogli uzyskać informacji od burmistrza miasta o aktualnym stanie realizacji projektu „Poprawa Gospodarki Wodno-Ściekowej etap I” oraz informacji o stanie technicznym przeprawy mostowej na Bzurze, że aż zmuszeni byli do złożenia wniosku o zwołanie sesji nadzwyczajnej z porządkiem obrad, w którym to tylko te dwa punkty miały się stać jedyną, merytoryczną kwestią obrad sesji - zastanawia się Jolanta Gonta.

- Postanowiłam to sprawdzić, zwłaszcza, że na każdej sesji zarówno burmistrz jak i ja ciągle powtarzamy, że jeśli są jakieś ważne i z punktu widzenia danego radnego sprawy, to nie trzeba czekać na sesję, która to, jak stanowi ustawa o samorządzie gminnym, może przecież być zwołana nie rzadziej niż raz na kwartał, lecz zawsze można się od razu zwrócić do bur-

mistrza - bezpośrednio lub za moim pośrednictwem - przypomina przewodnicząca.

- Okazało się, że żaden z radnych wnioskujących o zwołanie sesji nie skierował jakiegokolwiek zapytania odnośnie ujętych we wniosku o zwołanie sesji kwestii, ani pisemnie, czy chociażby telefonicznie. Wówczas zadałam sobie pytanie, w takim razie o co tu chodzi? Patrząc na punkty zaproponowanego porządku obrad, pt. „dyskusja, wystąpienia gości...” odpowiedź brzmiała - raczej nie o dobro mieszkańców i sprawne funkcjonowanie miasta.

Kiedy ponownie 6 maja otrzymałam prawie identyczny wniosek o zwołanie sesji nadzwyczajnej, to zadałam sobie kolejne pytanie: czy to zabawy w samorząd dziewięciu radnych ciąg dalszy? Mówię zabawy, bo jak inaczej można potraktować złożenie prawie takiego samego wniosku i dokładnie tak samo wadliwego? A jeśli to nie zabawa, to być może kompletny brak wiedzy na temat zasad funkcjonowania samorządu?

Reasumując, wniosek z 6 maja jest wadliwy, a tym samym nie wywołuje skutków prawnych. Nadto należy wskazać, iż nie jest on również uzasadniony z powodów merytorycznych, bowiem nie nastąpiła jakakolwiek odmowa udzielenia informacji radnym, gdyż o takie informacje nie wystąpili - wyjaśnia J. Gonta.

- A tak na marginesie, to polecam wszystkim, a szczególnie radnym wnioskodawcom, zapoznanie się z dwoma podstawowymi aktami prawnymi dotyczącymi funkcjonowania naszego samorządu, tj. ustawą o samorządzie gminnym i statutem miasta. Wiem, że dla większości radnych wnioskodawców to dopiero pierwsza kadencja, co prawda kończąca się, ale zachęcam do lektury. Uważna analiza tych przepisów pozwoli dostrzec mnóstwo innych mankamentów złożonego wniosku - podsumowuje przewodnicząca Rady Miasta.

Nic dodać, nic ująć...

Daniel Wachowski

# Śledztwo w sprawie DPS zatacza coraz szersze kręgi

■ Z sygnałów, jakie docierają do nas od czytelników, wnioskujemy, że zainteresowanie aferą w Domu Pomocy Społecznej nie słabnie. Tymczasem z toku działań, jakie prowadzi Prokuratura Okręgowa w Płocku wynika, że lista osób, którym postawione zostaną zarzuty, może być długa.

Zimą tego roku zatrzymanych do złożenia wyjaśnień zostało 5 pracowników DPS w Młodzieszynie. Czterem z nich postawiono zarzuty, dwie zostały tymczasowo aresztowane. Niedługo po tym, 24 stycznia, miało miejsce przeszukanie w Powiatowym Centrum Pomocy Rodzinie. W trakcie akcji policja zabezpieczyła znaczący materiał dowodowy. W wyniku przeszukania prokurator rejonowy w Sochaczewie Beata Sobieraj-Skonieczna postawiła zarzut dyrektor Powiatowego Centrum Pomocy Rodzinie, Barbarze B, iż jako funkcjonariusz publiczny potwierdzała ona w dokumentach nieprawdę w celu osiągnięcia korzyści przez inne osoby.

Niedawno pisaliśmy o tym, że 4 kwietnia Prokuratura Okręgowa w Płocku uchyliła areszt względem byłej księgowej DPS Elżbiety G. i byłej dyrektor Justyny N-S. i zamieniła go na środki nieizolacyjne.

Zatrzymane opuściły areszt w Łodzi po złożeniu wyjaśnień, czego wcześniej odmawiały. Względem obu kobiet sąd za-



Władze powiatu i dyrektor DPS podczas otwarcia ośrodka

stosował dozór policji i poręczenie majątkowe w wysokości 40 tys. zł. Na byłych pracownikach DPS w tej chwili ciąży zarzut potwierdzenia w dokumentach nieprawdy w celu uzyskania korzyści majątkowych.

Na obecną chwilę podejrzane raz w tygodniu muszą zgłaszać się w Komendzie Powiatowej Policji w Sochaczewie.

- Jest to dozór policyjny, który ma na celu upewnienie się, że obie podejrzane nie wyjadą zbyt daleko od miejsca zamieszkania. Niestawienie się w

wyznaczonej komendzie policji musiałyby być przez nie bardzo dobrze uzasadnione, na przykład względami zdrowotnymi. To samo tyczy się opuszczenia miejscowości zamieszkania. Taka forma środka zapobiegawczego może być uciążliwa, ale na pewno w mniejszym stopniu niż areszt - powiedziała nam Iwona Śmigielka - Kowalska z Prokuratury Okręgowej w Płocku.

Tymczasem przesłuchany w charakterze świadka został mężczyzna, który twierdzi,

że o sprawie nieprawidłowości w DPS informował odpowiedzialnego za placówki pomocy społecznej w powiecie wicestarsostę Janusza Ciurę. Zdaniem mężczyzny wicestarosta nie podjął żadnych działań, kiedy został poinformowany o sytuacji. W świetle polskiego prawa niezawiadomienie odpowiednich organów o podejrzeniu zaistnienia przestępstwa może być uznane za współudział. Prokuratura bada też wątek uchyleń w nadzorze, jaki sprawował wicestarosta nad podległymi mu placówkami.

Również w ostatnim czasie Państwowa Inspekcja Pracy dostarczyła do prokuratury całłościowy protokół z kontroli w DPS Młodzieszyn. Potwierdza on liczne nieprawidłowości w placówce.

- Śledztwo trwa i jest rozwojowe. Trudno powiedzieć, ilu osobom postawione będą jeszcze zarzuty, ile osób zostanie jeszcze przesłuchanych. Biegle badają ogromny materiał dowodowy - powiedziała Iwona Śmigielka - Kowalska.

Sebastian Stępień

## Świadomość zabójcy

O sprawie oskarżonego o zabicie Jacka G., 27-letniego Roberta Z. szeroko pisaliśmy w numerze z 8 kwietnia. W świetle nowych ustaleń prokuratury okazuje się, że zabójca może wcale nie trafić do zakładu karnego.

Ciało Jacka G. znalezione zostało 30 grudnia zeszłego roku w klatce schodowej bloku przy ul. Staszica. W toku śledztwa okazało się, że przyczyną śmierci było dotkliwe pobicie. Jego sprawcą miał być Robert Z., który wcześniej pił alkohol z ofiarą.

Podejrzany utrzymuje, że co prawda pobił Jacka G., kiedy ten zaczął wymiotować w jego mieszkaniu, ale odstawił go na klatkę schodową, żeby ten wytrzeźwiał.

Według wersji podejrzanego, Jacek G. żył w momencie pozostawienia go na schodach.

W toku postępowania zaczęło podejrzanie, że Robert Z. jest w pewnym stopniu niezrównoważony. Zdarzają mu się na przykład niekontrolowane napady agresji. Biegli z Sochaczewa nie podjęli się stwierdzenia, czy w momencie zabójstwa Robert Z. był poczytalny. Dlatego sprawca jest obecnie pod wnikliwą obserwacją psychiatryczną. Od wyników tej obserwacji zależy, czy prokuratura będzie wnioskować dla Roberta Z. o karę więzienia, czy umieszczenie w zakładzie psychiatrycznym.(SSS)

## Zderzenie na trzy

Jakie są problemy z parkowaniem na ulicach Sienkiewicza, Towarowej czy Księcia Janusza wiedzą ci mieszkańcy, którzy dojeżdżają do dworca PKP samochodami. Chodniki przy tych ulicach są tak zastawione pojazdami, że piesi nie mogą nimi przejść.

Kłopoty mają też kierowcy, którzy chcą wyjechać z zastawionych chodników na ulicę i dlatego często w tym rejonie

miasta dochodzi do kolizji, tak jak to miało miejsce w poniedziałek 5 maja około godz. 15.30.

Na ulicy Towarowej kierowca Dodga nieprawidłowo podjął manewr na jezdni i zderzył się z autem marki Rover, który z kolei uderzył w Forda Mondeo. Kierowcom nic się nie stało, ale pojazdy zostały uszkodzone. Sprawcę kolizji policja ukarała mandatem. (jw)



FOT. JAN WASILEWSKI

## Nie dopuścili do tragedii?

■ Im więcej słyszymy o tragediach na drogach, tym bardziej reagujemy na pijanych kierowców. Chyba wreszcie kończy się społeczne przyzwolenie na łączenie alkoholu i jazdy samochodem.

W ostatnich dniach kwietnia cała Polska była wstrząśnięta tragedią, która rozegrała się na drodze w województwie lubelskim. Pijany kierowca, któremu sąd wcześniej zabrał prawo jazdy za prowadzenie samochodu po spożyciu alkoholu, śmiertelnie potrafił dwie dziewczynki. Większość osób mieszkających w tej okolicy wiedziała, że pomimo zakazu kierowca dalej jeździł po pijanemu. Zmo-

wa milczenia i ciche przyzwolenie ludzi w ten właśnie sposób przyczyniają się do przestępstwa.

Na szczęście w naszym powiecie coraz więcej osób wykazuje się postawą obywatelską, a ich działania mogą zapobiec dramatowi na drodze. Oto dwa ostatnie przykłady.

24 kwietnia w Żukowie 66-letni mieszkaniec tej gminy, Stanisław Z., jechał ciągnikiem wykonując na drodze zygaki. Zauważył to mieszkaniec gminy Młodzieszyn i zatrzymał traktor, aby nie dopuścić do wypadku. Kierowca ciągnika zrezygnował z dalszej jazdy i udał się do domu. Mimo to o incydencie powiadomiono policję, która po przyjeździe przebadła

alkomatem kierującego ciągnikiem. Okazało się, że pan Stanisław wsiadł na swój pojazd mając prawie 2,4 promila alkoholu. Czy była to jego pierwsza jazda po kielichu? Czy osoba lub osoby, które z nim piły, nie powinny go zatrzymać i nie pozwolić wsiąść na ciągnik. Teraz sprawa Stanisława Z. trafi do sądu.

Kolejna, jeszcze bardziej bulwersująca historia rozegrała się 27 kwietnia w centrum miasta przy ul. Pokoju. Pod sklep Lux podjechał samochód osobowy, którego kierowcą była kobieta. Już przy parkowaniu samochodu uderzyła kołami w krawężnik, co spowodowało, że stojący akurat przed sklepem klienci zainteresowali się nieudolnością kierowcy.

Gdy wyszła z pojazdu, obserwujące ją osoby stwierdziły, że kobieta jest prawdopodobnie pijana. Weszła do sklepu roztrzaskując pomiędzy regałami woń alkoholu. Być może obserwatorzy zaisciami powiadomili o stanie klientki personel sklepu, lub ekspedientki same zorientowały się, że kobieta jest pijana. W każdym razie obsługa sklepu nie pozwoliła Barbarze D. odjechać autem. Kiedy wezwano policję, okazało się, że kobieta ma w wydychanym powietrzu prawie 2 promile alkoholu. Ona również odpowie przed sądem za jazdę po pijanemu.

Być może udaremnienie dalszej jazdy dwojce pijanych kierowców uratowało czyjeś zdrowie lub życie. (jw)

## Okradł lokal i jeszcze straszył

Jak się okazuje, sprawcy przestępstw potrafią być zaskakująco bezczelni. Dobrze obrazuje to przypadek Bartosza W.

21 kwietnia, w jednym z barów przy ul. Sienkiewicza, Bartosz W. ukradł z kasy 400 zł, napoje ze sklepu, poza tym telefon komórkowy i tablet. Łączna wartość skradzionych rzeczy oceniana jest na 1600 zł.

Całe zajście uchwyciła kamera zamontowana w lokalu. Materiał z kamery jest tak dobrej jakości, że może stanowić bezsprzeczny dowód winy podejrzanego. Właściciele zdecydowali się zgłosić przestępstwo i zanieśli nagranie do organów ścigania. Prokuratura zarządziła zatrzymanie Bartosza W. do złożenia wyjaśnień. Ten podczas przesłu-

chania utrzymywał, że to nie on kradnie na nagraniu z kamery.

Prokuratura zdecydowała się wszcząć postępowanie i ustanowić nadzór policyjny nad Bartoszem W. Nie trafił on do aresztu.

Kilka dni po przesłuchaniu złodziej zjawił się w barze przy ul. Sienkiewicza. Groził tam właścicielom, że jeśli nie wycofają oskarżenia, spali ich lokal. Tym samym wydłużył listę zarzutów, które będą mu postawione w sądzie.

- Są to nieczęste sprawy, kiedy podejrzany, na którego złożono doniesienie, stara się tak jawnie zastraszyć poszkodowanych - powiedziała nam szefowa sochaczewskiej prokuratury, Beata Sobieraj-Skonieczna. (SSS)

## REGION

# Koniec problemów z dostępem do sieci

Rusza budowa sieci światłowodowej na terenie Mazowsza. Już pod koniec przyszłego roku ostatecznie zniknąc mają problemy z zasięgiem Internetu również w naszym powiecie.

Umowa na realizację budowy światłowodowej sieci szerokopasmowej podpisana została między samorządem województwa mazowieckiego i polsko-koreańskim konsorcjum KT Corporation. KT to jeden z liderów rynku azjatyckiego. Z kolei mazowiecka sieć to największy tego typu projekt realizowany obecnie w Europie.

Jego celem jest m.in. budowa 3680 km sieci światłowodowej, a co za tym idzie stworzenie dostępu do Internetu dla wszystkich mieszkańców województwa. Wartość całego przedsięwzięcia wyniesie około 458 mln zł. Projekt realizowany jest dzięki dotacji unijnej, która wyniosła 340 mln zł.

- Dostęp do Internetu to dziś absolutna konieczność. Bez niego trudno mówić o równych szansach mieszkańców dużych miast i sołectw. Obecnie aż 82 proc. miejscowości to obszary, gdzie występuje jego brak lub ograniczony dostęp - mówił podczas podpisania umowy marszałek Adam Struzik.

Investycja ma zostać zakończona w 2015 roku. Termin wydaje się rekordowy, ale Koreańczycy nie mają



Sieć teleinformatyczna zostanie doprowadzona do wszystkich sołectw

wątpliwości, że uda się go dotrzeć.

Tradycyjnie, przy okazji tego typu przedsięwzięć pojawiają się pytania o ich celowość. Większość gospodarstw domowych już teraz korzysta przecież z Internetu. Na pierwszy plan wysuwają się za to inne potrzeby: budowa chodników, dróg czy tanich mieszkań komunalnych itp.

- Myślę, że Mazowsze, ale i inne polskie samorządy nie realizowałyby takich projektów, gdyby nie 90-procentowe wsparcie unijne. Fakty są takie, że UE uśrednia potrzeby państw członkowskich. Stąd też różnorodność oferowanych przez nią programów. Trzeba pamiętać, że pewne państwa, jak np. Polska,

są zainteresowane w dużej mierze inwestowaniem w drogi, inne stawiają na nowe technologie. Natomiast kiedy Unia uruchamia projekt z tak dużym dofinansowaniem, korzystają z niego wszyscy - powiedział nam radny Sejmiku Województwa Mazowieckiego Mirosław Adam Orliński.

Co oznacza w praktyce projekt „Internet dla Mazowsza”? Przede wszystkim infrastruktura teleinformatyczna zostanie doprowadzona do wszystkich sołectw. Zniknie bariera dla operatorów telekomunikacyjnych, którym do tej pory nie opłacało się docierać do małych miejscowości. Ponadto powstała sieć będzie otwarta dla wszystkich przedsiębiorców tele-

komunikacyjnych. Projekt zakłada uzupełnienie infrastruktury teleinformatycznej operatorów działających w województwie mazowieckim, a więc nie dubluje jej. Powstała sieć zostanie wybudowana zgodnie z zasadą neutralności technologicznej, tj. nie faworyzuje żadnej technologii. Za jej pośrednictwem możliwe będzie świadczenie usług w zakresie nie tylko dostępu do Internetu, ale też usług multimedialnych (TV i wideo na życzenie), usług głosowych i monitoringu.

Projekt jest bardzo nowatorski. Jego pełen potencjał wykorzysta zapewne dopiero pokolenie dzisiejszych 5-10-latków.

Agnieszka Poryszewska

## Wiele pytań do wojewody

Wojewoda mazowiecki Jacek Kozłowski, kandydat PO do Parlamentu Europejskiego, 6 maja odwiedził Sochaczew.

- Przez przeszło sześć lat na stanowisku wojewody mazowieckiego postawiłem sobie za zadanie, żeby spotykać się z samorządowcami. Szeroki dialog społeczny z mieszkańcami województwa jest moim zdaniem konieczny do prawidłowego zarządzania. W ciągu sześciu i pół roku na stanowisku wojewody, dla osobistego

kontakty z mieszkańcami przejechałem 400 tysięcy kilometrów. Ktoś może powiedzieć, że to spory wydatek, ale wiedza, którą uzyskałem podczas tych podróży, jest nieoceniona - mówił Jacek Kozłowski.

Dwie godziny wojewoda rozmawiał z uczestnikami spotkania, odpowiadał na ich pytania. Do kilku poruszonych zagadnień, m.in. sanepidu i nowej siedziby komendy policji wrócimy w następnych wydaniach gazety. (SSS)



Jacek Kozłowski wyczerpująco odpowiadał na wszystkie pytania zebranych

## MIASTO

## Karwowska gotowa do asfaltowania

Na ulicy Karwowskiej, od skrzyżowania z ulicą Gawłowską, firma „Prima” położyła nowy tłuczeń i wyrównała ulicę na długości 180 metrów i szerokości ponad 5 metrów, aż do ulicy Lazurkowej.

Po położeniu na tym odcinku masy bitumicznej drogą

będzie można w przyszłości poprowadzić linię autobusów ZKM ulicami Karwowską, Lazurkową i Rumiankową.

Kolejną ulicą, która otrzymała nową nawierzchnię z tłuczniem, jest Rolnicza w Rozłazłowie. Szerokość nowej drogi to 5 metrów, jej długość - 280 m. (jw)



Wykaz utwardzonych miejskich ulic ciągle się powiększa

## GM. SOCHACZEW

## Zabiorą zielone

Na terenie gminy Sochaczew odbędzie się zbiórka odpadów zielonych, a więc trawy, liści, gałęzi.

Obejmie ona tylko te nieruchomości, których właściciele zadeklarowali, że nie kompostują odpadów zielonych w przydomowych kompostownikach.

Odpady będą zbierane w zielonych workach, które dostarczy firma Remondis. Można je pobrać również w Urzędzie Gminy Sochaczew w pokoju nr 30.

Pierwszy odbiór nastąpi w dniach 12 i 13 maja, kolejny - 2 i 3 czerwca. Worki należy wystawić w dniach zbiórki przed posesję do godz. 7.00 rano. (pab)

## POWIAT

## Tłumy na targach



Tradycyjnie przedstawiono szeroką ofertę ogrodniczą

W niedzielę 11 maja na placu za ZSCKP odbyły się XXI Mazowieckie Targi Rolne i Przedsiębiorczości.

To jedno z największych tego typu wydarzeń handlowo-wystawienniczych na Mazowszu. Pochmurne niebo nie odstraszyło licznie przybyłych zwiedzających. Swoje produkty i

usługi zaprezentowała około setka wystawców z branży rolnej, ogrodniczej, mechanicznej, przetwórstwa spożywczego, odzieżowej i wielu innych. Dla przybyłych gości przygotowano konkursy, prelekcje i szkolenia. Na scenie przygrywała Sochaczewska Orkiestra Dęta, a także zespoły Randez Vous i Blue Wall. (mf)

# Wkrótce ruszą trzy inwestycje

**Burmistrz Piotr Osiecki zdecydował, że zwróci się do radnych o dodatkowe pieniądze, pochodzące z wypracowanej przez nasz samorząd ubiegłorocznej nadwyżki budżetowej, które pozwolą na rozpoczęcie trzech tegorocznych inwestycji. Mowa o budowie parkingu przy stacji PKP, boisk przy chodakowskim Zespole Szkół oraz gruntownej przebudowie pasażu Duplickiego. Pozwoli to podpisać umowy z wykonawcami i jak najszybciej wprowadzić firmy na place budów.**

Przetargi na trzy duże projekty inwestycyjne ratusz ogłosił tuż przed świętami wielkanocnymi. Oferty firm otwarto 7 maja i okazało się, że do „Parkuj i Jedź”, chodakowskich boisk i pasażu Duplickiego trzeba dołożyć kilkaset tysięcy złotych. Pod koniec maja odbędzie się sesja Rady Miejskiej, na której burmistrz zaproponuje radnym, by zwiększyli tegoroczne wydatki inwestycyjne.

- Wszystkie trzy inwestycje są mocno oczekiwane przez mieszkańców. Ewentualne unieważnienie przetargu i ogłoszenie nowego nie daje wcale gwarancji, że uzyskamy lepsze ceny. Kolejne postępowanie zajęłoby kilka tygodni - ogłoszenie przetargu, czas na przygotowanie ofert, ich analiza w ratuszu, czas na ewentualne odwołania, a tymczasem do wakacji zostało sześć tygodni. To najlepszy czas, by np. budować boiska przyszkolne. Na szczęście mamy środki z nadwyżki budżetowej za rok 2013. Jest więc z czego dołożyć i taką propozycję złożę radnym na najbliższej majowej sesji - przekonuje burmistrz Piotr Osiecki.

## Boiska

Budowę boisk przy Szkole Podstawowej nr 7 i Gimnazjum nr 3 zainteresowana była jedna firma - Gardenia Sport z Warszawy - znana już w Sochaczewie, gdyż projektowała boisko ze sztuczną nawierzchnią oddane do użytku kilka lat temu w Chodakowie. Jeśli radni do-



FOT. SEBASTYAN STĘPIEN

## Ważny projekt to budowa parkingu przy stacji PKP

żą brakujące 597 tys. zł. Gardenia zbuduje nie jedno, ale kompleks dwóch boisk przy Zespole Szkół.

Zgodnie z planem, przy Szkole Podstawowej nr 7 i Gimnazjum nr 3 powstanie:

- Boisko do piłki nożnej z trawy naturalnej, układanej z rolki. Boisko otoczy też bieżnia trzytorowa o nawierzchni poliuretanowej. Boisko wyposażone zostanie w aluminiowe bramki.

- Boisko wielofunkcyjne o wymiarach 28x42 m. Przykryte zostanie nawierzchnią poliuretanową i ogrodzone. Na polu do gry wyznaczone zostanie: boisko do piłki ręcznej, do koszykówki, siatkówki oraz tenisa. Wykonawca dostarczy i zamontuje także 4 stojaki na kosze do koszykówki, bramki do piłki ręcznej oraz komplet urządzeń do gry w tenisa i piłkę siatkową.

## Parking przy PKP

Dla mieszkańców Sochaczewa szczególnie ważny projekt

to budowa parkingu przy stacji PKP, w okolicy wieży ciśnienia. Zgodnie z założeniami ogrodzony i utwardzony plac miał powstać - w równych częściach - za pieniądze miasta i samorządu wojewódzkiego, jednak w ostatnich dniach marszałek Adam Struzik wycofał się ze współfinansowania przedsięwzięcia. W budżecie miejskim na ten cel zarezerwowano 800 tys. zł.

- Dobra wiadomość jest taka, że bezpłatny dla sochaczewskich użytkowników parking na niemal 100 samochodów i tak powstanie jeszcze w tym roku. Ponieważ od początku Rada Miasta przychylnie patrzyła na plany jego budowy, wierzymy, że na najbliższej sesji dołoży 90 tys. zł. Tyle brakuje, by rozstrzygnąć przetarg i podpisać umowę z wykonawcą - mówi rzecznik UM Robert Małolepszy.

Parking będzie kosztował 890 tys. zł. To najkorzystniej-

szą z czterech ofert złożonych przez firmy SKANSKA (1,3 mln), ZWK J. Siekierskiego, EURO-BRUK (975 tys.) i Hydro-Instal (1,1 mln). Kontrakt na budowę parkingu podpisze z ratuszem ZWK Józefa Siekierskiego.

## Pasaż

Jeśli radni przychylił się do wniosku burmistrza (trzeba zwiększyć wydatki o 85 tys. zł), jeszcze w tym roku zupełnie zmieni się pasaż Duplickiego. Powstanie tam szeroka na ponad 4 metry ścieżka pieszo-rowerowa utwardzona kostką brukową, ustawione zostaną ławki, donice z kwiatami, pojawią się nowe, stylizowane lampy oświetlenia ulicznego. Pasaż ma się stać miejscem spacerów i odpoczynku, bezpiecznym zarówno za dnia jak i nocą.

O ten kontrakt starały się cztery firmy żądające za przebudowę pasażu od 457 do 652 tys. zł. Najtańszą ofertę złożyło PHU PRIMA z Sochaczewa, 456.800 zł, i to z tą firmą ratusz chce zawrzeć umowę na wykonawstwo. (dw)

## MAŁA SPIŻARNIA

### ZAPRASZA

- sklep ze zdrową żywnością,
  - artykuły bezglutenowe
- Na tyłach Urzędu Miasta przy parkingu
- ☎ 731 423 114

ZS-109

Wybierz jedną z możliwości i dołącz do grona zadowolonych klientów!

**CHWILÓWKA w 15 minut**

**POŻYCZKA EKSPRESOWA w 24 h**

**KREDYT** długi okres kredytowania  
Pośrednictwo Finansowe  
„KREDYTY - Chwilówki” Sp. z o.o.,  
tel. 784-371-394  
(koszt połączenia zgodnie ze stawką operatora)  
szczegóły na www.kredyt-chwilowki.pl

ZS-435

## PHU NEV-INSTAL

**KOTŁY  
GRZEJNIKI**  
**INSTALACJE  
SPRZEDAŻ**  
**USŁUGI Z GWARANCJĄ**  
Sochaczew  
WOJSKA POLSKIEGO 25  
862 19 78 ☎ 602 749 729

## MS TRANS Marcin Szymański

### USŁUGI

koparka  
koparko-ladowarka  
układanie kostki brukowej  
transport (piach, żwir, ziemia)  
małe rozbiórki, wycinka  
i karczowanie drzew

tel. 608 630 831

## Stowarzyszenie Sportowo-Rehabilitacyjne Osób Niepełnosprawnych „Jutrzenka” w Sochaczewie

oraz **Urząd Miasta Sochaczew**

## serdecznie zapraszają

osoby niepełnosprawne do wzięcia udziału w **X Rajdzie Pieszym i Warsztatach Plastycznych „Hej Mazowsze Takie Cudne”**,

który odbędzie się na trasie Miszory-Tułowice w dniu **23 maja 2014 r. Zbiórka o godz. 9.00** nadleśnictwo Młodzieszyn.

Zapewniamy wyżywienie, miłą zabawę, dobrze spędzony czas. Serdecznie zapraszamy wszystkich chętnych.

Telefon kontaktowy **46 863-26-38/9**

ZS-484

## SPRZEDAŻ I ROZRZUCANIE OBORNIKA MASZYNOWE ZBIERANIE KAMIENI



**TEL. 503-606-638**

# Będzie nowe boisko przy sochaczewskiej „Dwójce”



Zerwano już nawierzchnię asfaltową. Niedługo staną nowe latarnie

**Na początku ubiegłego tygodnia rozpoczęły się prace budowlane przy sochaczewskiej Szkole Podstawowej nr 2. Już za miesiąc powstanie tam nowe wielofunkcyjne boisko.**

Zaprojektowanie i budowę obiektu wyłonionej w przetargu spółce ADA-LIGHT zlecił Urząd Miejski. Całkowity koszt inwestycji

wynosi 219.000 zł. Z boiska będzie korzystał prawie 300 uczniów „dwójki” a także wszyscy mieszkańcy dzielnicy Boryszew.

W miejscu, gdzie wcześniej był asfalt, wyłożona zostanie bezpieczna, wytrzymała, lecz jednocześnie miękka nawierzchnia wykonana z poliuretanów. Na niej znajdować się będzie plac gry do koszykówki i piłki siatkowej o wy-

miarach 19,1m x 32,1m (pole do gry 15,1x28,1m). Obiekt będzie oświetlony lampami umieszczonymi na sześciu 9-metrowych słupach i wyposażony w niezbędne urządzenia takie jak piłkochwyty, zamontowane z trzech stron boiska. Dla kibicujących wokół placu gry ustawione zostaną ławeczki.

Boisko ma zostać oddane do użytku 13 czerwca. (mf)

# Bitwa o głosy

**Dzięki inicjatywie Klubu Debaty Oksfordzkiej przy LO im. F. Chopina w Sochaczewie, 10 maja w MOK przy ul. Żeromskiego, mieszkańcy naszego miasta mieli okazję spotkać się z przedstawicielami siedmiu partii politycznych, starającymi się o miejsce w Europarlamencie.**

Byli to: Aleksandra Słomkowska (Europa + - Twój Ruch), Marian Piłka (Prawo i Sprawiedliwość), prof. Adam Koseski (Sojusz Lewicy Demokratycznej), Mirosław Adam Orliński (Polskie Stronnictwo Ludowe), Krzysztof Szpanelewski (Nowa Prawica Janusza Korwin-Mikke) Marcin Flakiewicz (Polska Razem Jarosława Gowina) i Tomasz Pióro (Ruch Narodowy). Nie pojawili się niestety przedstawiciele Platformy Obywatelskiej i Solidarnej Polski.

Pierwszą część debaty stanowiło zaprezentowanie się kandydatów. Kilkadziesiąt osób zebranych na widowni MOK nie wyglądało na zaciekawionych tym elementem debaty, szczególnie, że z wszystkimi podanymi przez kandydatów informacjami można zapoznać się w Internecie lub w rozdawanych przez nich ulotkach wyborczych.

Zamysłem prowadzącego debatę było, by zaproszeni kandydaci wypowiadali swoje opinie w określonych dziedzinach, takich jak społeczeństwo czy gospodarka. Taka runda tematyczna zakładała dwuminutowe wypowiedzi każdego z nich. Niestety większość wypowiedzi się zapowiadała o limi-

cie czasu, a same wypowiedzi były często tylko luźno związane z zagadnieniem.

Pewne ożywienie w tej części spotkania wprowadził spór między Krzysztofem Szpanelewskim z Nowej Prawicy, a Aleksandrą Słomkowską z KW Europa + - Twój Ruch, o to, czy Unia Europejska jest krajem i czy dyrektywy unijne mają pierwszeństwo przed Konstytucją RP. Krzysztof Szpanelewski wyraził się między innymi niewybrednie o przygotowaniu merytorycznym „dzisiejszych polskich prawników”. Aleksandra Słomkowska posiłkowała się swoim smartfonem, żeby pokazać adwersarzowi czarno na białym stwierdzenia zawarte w niektórych traktatach unijnych.

Znacznie większe zainteresowanie wzbudziła runda pytań. Każdy z kandydatów losował innego kandydata, któremu zadawał pytanie z dowolnej dziedziny. I tak na przykład przedstawiciel PiS Marian Piłka starał się zaskoczyć Adama Koseskiego starającego z list SLD pytaniem o podejście do małżeństw homoseksualnych. Prof. Koseski zrzęcznie wybrnął, tłumacząc jak wielkim jest przeciwnikiem wychowywania dzieci przez rodziców jed-



FOT. SEBASTIAN STĘPIEN

**Kandydaci w oczekiwaniu na pierwszą część debaty**

nej płci. Aleksandra Słomkowska z E+-TR próbowała odwzajemnić się Krzysztofowi Szpanelewskiemu z NP za spory i docinki z pierwszej części debaty, zadając mu specjalistyczne pytanie w temacie Karty Praw Podstawowych. Ten odpowiedział jednak merytorycznie. Wiedział, czym jest dokument, czego dotyczy i wyjaśnił, czemu jest jego przeciwnikiem.

Ostatnia runda debaty obejmowała pytania z sali. Z początku dominowała tematyka stanowiska Unii Europejskiej względem sytuacji na Ukrainie i poczynania Rosji. Aleksandra Słomkowska była pytana o jej agresywny i mogący uchodzić za wulgarny spot wyborczy. Wyjaśniła,

że zamysłem było pokazanie, jakie zdanie o wyborach mają zwykli obywatele.

Nie zabrakło także lokalnych akcentów. Adam Orliński został zapytany, czy przejście z Sejmiku Wojewódzkiego do Parlamentu Europejskiego nie spowoduje, że trudniej będzie mu dbać o sprawy ziemi sochaczewskiej. Kandydat zadeklarował, że będzie starał się pozostać przy obecnym modelu uprawiania polityki. To znaczy częstych spotkaniach z lokalnymi władzami i mieszkańcami. Odpowiedź nie usatysfakcjonowała jednej ze słuchaczek. Domagała się, żeby kandydat „powiedział głośno, co jest w Sochaczewie źle i wyjaśnił, co zamie-

rze zrobić, żeby to naprawić”. Adam Orliński starał się cierpliwie wytłumaczyć, że nie jest włodarzem miasta i jego kompetencje kończą się na forsowaniu pewnych inicjatyw, które rządzący w Sochaczewie wykazują. Na przykład pozyskanie środków na projekty.

Ostatnie pytanie z sali skierowane było do wszystkich kandydatów. Podniesiona została kwestia języków obcych, które znają, wybierając się do Parlamentu Europejskiego. Nie było kandydata, który nie zadeklarowałby znajomości języka angielskiego przynajmniej w stopniu komunikatywnym.

Sebastian Stępień

## Dni Funduszy Europejskich

9 maja Punkt Pośrednictwa Pracy i Młodzieżowe Centrum Kariery zorganizowały prelekcję i warsztaty nt. funduszy europejskich pod hasłem „Dni otwarte Funduszy Europejskich”.

Inauguracja Dnia Funduszy Europejskich była adresowana do beneficjentów projektu „OHP jako realizator usług rynku pracy”, uczniów sochaczewskich szkół, jak i innych osób zainteresowanych tematyką.

Zajęcia zostały podzielone na dwie części. Podczas spotkania w Kramnicach Miejskich odbyła się prelekcja nt. funduszy unijnych i korzyści z tym związanych. Uczniowie poprzez zabawę i rysowanie motywów związanych z UE dowiedzieli się więcej na temat pomocy ze strony UE i korzyści płynących z tej współpracy. Natomiast w jednostkach PPP i MCK chętni mogli otrzymać informacje nt. programów unijnych oraz szkoleń organizowanych przez EFS.



REKLAMA



**„SPOŁEM”  
Powszechna Spółdzielnia  
Spożywców  
w Sochaczewie**

<b>Kielbasa Krakowska podsuszana (Stół Polski)</b>	<b>19,89 zł/kg</b>
<b>Szynka z beczki (Stół Polski)</b>	<b>14,39 zł/kg</b>
<b>Jogurt naturalny 180 g (Zott)</b>	<b>0,99 zł/szt.</b>
<b>Mleko świeże wiejskie 1 litr 3,2% (Piątnica)</b>	<b>2,59 zł/szt.</b>
<b>Śmietana 400 g 18% (Piątnica)</b>	<b>2,89 zł/szt.</b>

**Promocja obowiązuje w dniach  
od 13.05 do 19.05.2014**

ZS-19



**OPAKOWANIA  
JEDNORAZOWE**  
▪ **BORÓWKA** ▪ **MALINA**

**SM  
PARTNER**



Sochaczew, ul. KUSOCIŃSKIEGO 5 • e-mail: sj@smpartner.pl

**tel. 667 947 672** • **www.smpartner.pl**



# Ruszyły matury

W ubiegłym tygodniu rozpoczęły się matury. Z tegorocznym egzaminem dojrzałości do końca maja będzie się zmagać blisko 600 absolwentów z czterech sochaczewskich szkół średnich.

W całym cyklu egzaminacyjnym maturzyści musieli przystąpić do trzech obowiązkowych egzaminów pisemnych na poziomie podstawowym - z języka polskiego, matematyki i wybranego języka obcego. Do tego każdy z absolwentów mógł zadeklarować zdawanie do sześciu przedmiotów dodatkowych, na poziomie podstawowym lub rozszerzonym. Aby zdać każdy z egzaminów, trzeba zdobyć minimum 30 proc. punktów. Tegoroczni abiturienti będą oczekiwać w niepewności do 27 czerwca. Tego dnia mają być ogłoszone wyniki matur.

## Obowiązkowe już za nami

W poniedziałek 5 maja, punktualnie o godzinie 9.00, maturzyści w całej Polsce otworzyli pierwsze arkusze egzaminacyjne z języka polskiego na poziomie podstawowym. Ujrzeni przed sobą 13 zadań, które odnosiły się do fragmentu tekstu Barbary Skargi pt. „O miłości”. W drugiej części na zdających tradycyjnie czekało wypracowanie. Były dwa tematy do wyboru. Pierwszy z nich dotyczył „Potopu” Henryka Sienkiewicza. Ci, którym bliższa jest liryka od prozy, mogli zdecydować się na drugi temat z „Wesela” Stanisława Wyspiańskiego.

A co sądzą sami zdający, czy podeszły im lektury? - Było przyzwoicie, choć słyszałam kilka głosów rozczarowania. Młodzież liczyła, że pojawi się



W „80” do egzaminu maturalnego przystąpiło 141 osób

coś z literatury współczesnej, przykładowo „Przedwiośnie” Żeromskiego albo wojennej, np. „Inny świat” Gustawa Herlinga-Grudzińskiego - powiedziała nam polonistka, a jednocześnie wicedyrektor ZSCKP Anna Majcher.

We wtorek na zdających czekał „sprawdzian z mora”, czyli matematyka. Królowa nauk, czy też nie (humanista tym mianem określiłby filozofię), od kilku lat ponownie jest przedmiotem obowiązkowych na maturze. W arkuszu znalazły się zadania z geometrii, ciągów, rachunku prawdopodobieństwa. Były stosunkowo łatwe, nawet dla humanistów. Problemy nieścisłym umysłem mogły sprawić funkcje liniowe i logarytmy.

W środę był język angielski. Poziom podstawowy dla większości zdających wydawał się banalny. Schody zaczęły się przy wersji rozszerzonej. - Polski był przystępny, matematyka dla humanistów trudna. Największe jednak do tej pory proble-

my sprawił drugi rozszerzony arkusz z angielskiego - komentowała pierwsze dni zmagania maturzystów wicedyrektor „Ogrodnika” Elżbieta Kropiak.

## Co najchętniej zdajemy?

Z języków obcych niezmiennie najczęściej wybierany jest język angielski (ponad 80 proc. zdających). Na drugim miejscu, jak mówią dyrektorzy placówek, znajduje się język niemiecki. Tylko pojedyncze osoby decydują się na rosyjski czy francuski.

Najwięcej, bo 181 maturzystów, z pięciu klas technikum i czterech liceum, przystąpiło do egzaminu dojrzałości w Zespole Szkół Rolniczego Centrum Kształcenia Ustawicznego. Z przedmiotów dodatkowych uczniowie „Ogrodnika” najchętniej wybierali biologię. Zdecydowały się na nią 62 osoby. Następne w kolejności były geografia i chemia.

Największy odsetek zdających, którzy zadeklarowali pisa-

nie rozszerzonej wersji matury jest w Liceum Ogólnokształcącym im. F. Chopina. Do egzaminów przystąpiło w „Chopinie” 169 uczniów z 6 klas. Aż 103 abiturientów zdecydowało się na rozszerzony angielski i 80 na matematykę. Ponadto w czołówce znajdują się przedmioty ścisłe: chemia, fizyka i astronomia.

Zupełnie inaczej sprawa wygląda w „Osiemdziesiątce”. Na 141 maturzystów tylko nieliczni zdecydowali się na dodatkowe przedmioty, do tego w większości tylko na poziomie podstawowym. W gronie najpopularniejszych dziedzin jest: geografia (15 osób) oraz wiedza o społeczeństwie (14 osób).

Stosunkowo duża liczba spośród 98 tegorocznych absolwentów Zespołu Szkół im. Jarosława Iwaszkiewicza postanowiła przystąpić do pisania dodatkowych przedmiotów. W czołówce jest biologia - 29 osób, geografia - 28 i wiedza o społeczeństwie - 25.

Maciej Frankowski

## „Plastek” z Marią Konopnicką

Miejski Ośrodek Kultury w Sochaczewie filia Chodaków zaprasza dzieci i młodzież do udziału w kolejnej edycji ogólnopolskiego konkursu plastycznego „Plastek”. Tym razem jego motywem przewodnim jest twórczość Marii Konopnickiej.

Tematyka prac związana ma być z jednym z następujących utworów: „Stefek Burczymucha”, „A jak poszedł król na wojnę”, „Bocian”,

„Jabłonka”, „Jesienią”, „Kukułeczka”, „Muchy samochodowały”, „Niezapominajki”, „Pan Zielonka”, „Podróż na bocianie”, „Pojedziemy w cudny kraj”, „Pranie”, „Sposób na laleczkę”, „Tęcza”, „W polu”, „Wierzba”, „Zła zima”, „Antonio”, „Czym jesteś”, „Deszczyk”, „Nasze kwiaty”, „Poranek”, „Cichy wieczór”, „Pobudka wiosny”.

Prace będą oceniane w czterech kategoriach wie-

kowych: przedszkola i klasy zerowe, klasy od I do III, klasy od IV do VI oraz gimnazja. Każda ze zgłaszających swój udział placówek może dostarczyć do 10 prac w każdej z powyższych kategorii. Należy pamiętać, że nie będą przyjmowane prace zbiorowe i zrolowane. Prace mogą być wykonane w dowolnej technice plastycznej, w wymiarach nie mniejszych niż 30x40 cm. Oczywiście każda z prac

powinna być zaopatrzona w metryczkę opisaną drukowanymi literami.

Termin dostarczenia prac upływa w piątek 16 maja. Należy je nadsyłać lub przekazywać na adres: MOK filia Chodaków, ul. Chopina 101, 96-500 Sochaczew. Otwarcie wystawy połączone z uroczystym podsumowaniem konkursu i wręczeniem nagród odbędzie się 13 czerwca 2014 r. o godzinie 14.00 w galerii ośrodka. opr. (ap)

**„BUDOMAT”**  
HURTOWNIA MATERIAŁÓW BUDOWLANYCH

ul. Gawłowska 151  
96-500 Sochaczew  
46 863-58-96  
602 634 514

GODZINY OTWARCIA:  
Pon.-Piąt. od 7.00 do 18.00  
Sobota: od 7.00 do 14.00

POSIADAMY FILIE:  
- 96-520 Giżyce 46  
tel: 24 277-49-07

biuro@budomatsochaczew.pl  
www.budomatsochaczew.pl

- ul. Wyszogrodzka 91  
96-500 Sochaczew  
tel: 46 863-32-72

**PROMOCYJNE CENY!** (brutto)

- zaprawa klejowa ATLAS uelastyczniony OK 18zł/25kg
- płyta ażurowa meba 5,98zł/1szt

**KUPUJĄC U NAS - BUDUJESZ TANIEJ!**

**Kędziora** Zapraszamy na Wyprzedaż drzwi

- ceny od 80zł
- Drzwi zewnętrzne drewniane sosna, dąb o gr.65mm - ceny od 1560zł
- Drzwi wewnętrzne sosnowe, dębowe - ceny od 200zł
- Drzwi okleinowane - ceny od 140zł

Sochaczew ul. Gwardyjska 14  
tel. 46 862 17 70  
e-mail: biuro@kędziora.pl

## 15 tytułów w KMD

Zakończyliśmy przyjmowanie gazetek szkolnych na redakcyjny Konkurs Młodych Dziennikarzy. Udział w nim zgłosiło 15 pism ze szkół podstawowych, gimnazjów i szkół średnich z miasta i powiatu. Teraz ich oceną zajmie się konkursowe jury.



Gimnazjum w Młodzieszynie, „Cichacz2” - Zespół Szkół Centrum Kształcenia Praktycznego w Sochaczewie.

Nadesłane pisma oceniamy w dwóch kategoriach: szkoły podstawowe oraz gimnazja i szkoły średnie. Oprócz nagród, za najlepsze zdaniem komisji gazetki, redakcja „Ziemi Sochaczewskiej” przyzna także tradycyjne Kolorowe Ołówki za ciekawe publikacje, zdjęcia czy rysunki.

Jak zwykle konkursowi towarzyszyć będzie spotkanie z przedstawicielem ogólnopolskich mediów. W tej chwili trwają ustalenia w tej sprawie. Podsumowanie KMD, połączone z wręczeniem nagród, odbędzie się w czerwcu. O dokładnym terminie powiadomimy uczestników indywidualnie.

Jolanta Sosnowska





## Noc muzeów w Muzeum Ziemi Sochaczewskiej i Pola Bitwy nad Bzurą

17 maja w godzinach:  
16.00 - 23.00

➤ godz. 16.00 - 23.00 - wystawy stałe i czasowe:

✓ „Gdy bój nad Bzurą wrzał... - Pole Bitwy 1939-1945”

✓ „Przeszłość w ziemi ukryta - archeologia ziemi sochaczewskiej”

✓ „Nad Bzurą bez zmian...” - opowieść o wojnie w okopach 1914-15”

✓ „Tatarzy polscy”

✓ „Polityka i Politycy”

✓ „Czar minionych lat - Sochaczew i jego mieszkańcy w starej fotografii”

✓ Wystawa plenerowa sprzętu bojowego Wojska Polskiego;

➤ godz. 16.00 - 23.00 - kiermasz książki historycznej

➤ godz. 16.00 - 21.00 - „Sochaczew w starej fotografii” - prezentacje multimedialne:

✓ „Sochaczew, jakiego nie znamy”

✓ „Czar minionych lat - Sochaczew i jego mieszkańcy w starej fotografii”

➤ godz. 21.00 - 23.00 - „Oknem kamery” - 100-lecie wybuchu I wojny światowej w dokumencie i rekonstrukcji”

**Projekcje filmowe:**

- Bzura i Rawka 1915 - Tułowice k. Brochowa 2012, reż. Wadera Studio (9:38 min.);

- Bzura i Rawka 1915. Nocny atak (trailer) - Tułowice k. Brochowa 2012, reż. Wadera Studio (3:30 min.);

- Oknem Carskiego Żołnierza - II Międzynarodowy Zlot Historyczny Bolimów 2011, reż. Wadera Studio (12:22 min.);

- Pozycje niemieckie na linii Bzura - Rawka w okolicach Bolimowa - czerwiec 1915 roku;

- II Międzynarodowy Zlot Historyczny Bolimów 2011, reż. FudexFilm (7:42 min.);

- Bolimów 1915 - Insce-nizacja bitwy - II Międzynarodowy Zlot Historyczny Bolimów 2011, reż. Wadera Studio (7:55 min.);

Wstęp wolny. Zapraszamy!

## Kacper Mistrzem Polski

■ Tuż przed majówką zespół taneczny **Abstrakt** zaprezentował się na jednej z największych imprez tanecznych w Polsce.

Krajowe Mistrzostwa Disco Dance i Disco Freestyle odbywały się w tym roku w Józefowie i miały na celu wyłonienie kadry Polski. Sochaczewscy tancerze po raz kolejny pokazali klasę i zdobyli mistrzowskie tytuły. Do Kadry trafiło 14 osób z Abstraktu wraz z ich trenerką Moniką Osiecką-Jaworską. Zawodnicy mają możliwość reprezentowania kraju na Mistrzostwach Europy w Czechach i Mistrzostwach Świata we Włoszech.

**Oto nasze finałowe miejsca:**

**I m. (mistrz polski)** Kacper Grocholewski - DD solo

**II m. (wicemistrz polski)** Szymon Stachlewski - DF solo, Kacper Jelonek - DD solo

**III m. (II wicemistrz polski)** Hubert Pietras - DD solo, Marcin Buczek - DF solo

**IV m.** Wiktoria Bac - DF solo

**IV m.** Marcin Buczek - DD solo

**V m.** Kacper Grocholewski i Wiktoria Barciak - DD duety, Agata Koźbiał i Katarzyna Regulska - DD duety, Szymon Stachlewski - DD solo

**VI m.** Aleksandra Pietras - DF solo, Aleksandra Pietras i Barbara Mońka - DD duety.

Gratulujemy i życzymy kolejnych sukcesów!

# Z Eurowizji na dni naszego miasta

■ Znamy już pierwsze ustalenia dotyczące tegorocznych Dni Sochaczewa. Na jednym z koncertów wystąpią Donatan i Cleo, którzy święcili tryumfy na niedawnym festiwalu Eurowizji.

Jak zwykle mieszkańców najbardziej interesuje to, co dzieć się będzie w drugi weekend czerwca. Tak jak od kilku lat Dni Sochaczewa odbywać się będą przede wszystkim na terenie MOSiR przy ul. Warszawskiej.

W sobotę 14 czerwca jako pierwsze na scenie zaprezentują się dzieci z miejskich szkół i przedszkoli. Ich występy rozpoczną się o godz. 13. Trzy godziny później odbędzie się pierwszy podczas dni miasta koncert. O 16 zagra Raggafaya. Zespół powstał w 2004 r. w Koszalinie. Ich styl łączy reggae, ska, dancehall i rock. O 17.30 kompletnie zmieni się muzyczny klimat. Zaplanowano wtedy godzinny występ Państwowej Szkoły Muzycznej. O 18.30 na scenę wejdzie rockowy Tajm. Potem wrócą hiphopowe klimaty. O 19.30 wystąpi J.I.M.B, a o 19.50 ELDO. Gwiazdą wieczoru będzie duet Donatan & Cleo. Pochodzący z Krakowa Donatan znany jest przede wszystkim z albumu „Równonoc. Słowiańska dusza”, z którego pochodzi jego pierwszy ogólnopolski hit „Nie lubimy Robić”. Ostatnie lata w jego karierze to przede wszystkim współpraca z Cleo. Przeboje „My Słowianie” i „Cicha Woda”

królują w stacjach muzycznych i rozgłośniach radiowych. Nic dziwnego więc, że dzięki tej popularności duet w tym roku reprezentował nas na festiwalu Eurowizji. Przez lata nasi wykonawcy byli tam niezauważani, dlatego też fakt, że Donatan & Cleo zebrali tam bardzo pochlebne recenzje, odbił się szerokim echem w mediach.

Następnego dnia, w niedzielę 15 czerwca, jako pierwsze na scenie przy Warszawskiej wystąpią ze swoim programem sochaczewskie ośrodki kultury (start o godz. 13). Wzorem lat poprzednich nie zabraknie w nim młodych, utalentowanych wokalistów i tanecznych ludzi. O 15 wystąpi popularny zespół disco polo Akcent, a o 16.30 Andrzej Rosiewicz. O 18 zagra lokalna folkowo-rockowa grupa Dell Arte. Na 19 zaplanowano koncert zespołu tanecznego Abstrakt. Pół godziny później wystąpi reggae Pajujo, znane np. ze współpracy z gwiazdą ubiegłorocznych Dni Sochaczewa Kamilem Bednarkiem. Na zakończenie święta miasta, o godz. 21, zagra Big Cyc. Kapela znana jest z takich przebojów jak „Berlin Zachodni”, „Facet to Świnia”, „Nasza Rodzinka”, „Słoiki” i wiele innych. Zespół wykona swoje utwory z charak-



Gwiazdami soboty będą Donatan i Cleo



Na zakończenie Dni Sochaczewa zagra Big Cyc

terystyczną dla siebie manierą, w której kabaret miesza się z happeningiem.

To jeszcze nie wszystko. Tradycyjnie Dni Sochaczewa łączą się z wieloma imprezami towarzyszącymi. W tym roku będą to: zlot zabytkowej motoryzacji, wspólna degustacja mazurka Chopina oraz Bieg Chopina. Warto podkreślić, że do miejskiego kalendarza imprez po kilkuletniej przerwie wracają

Mistrzostwa Mazowsza w Mikrokrotach. Właśnie 14 i 15 czerwca na polach czerwinkowskich odbędą się one po raz ósmy.

Zaprezentowaliśmy szkie tego, co ratusz przygotowuje dla mieszkańców na świąteczny weekend. Do tematu Dni Sochaczewa będziemy wracać jeszcze wielokrotnie, dlatego też zachęcamy do śledzenia kolejnych wydań „Ziemi”.

**Agnieszka Poryszewska**

## Kwiaty dla poległych



W Sochaczewie uczczono zakończenie wojny

■ 8 maja w południe, na cmentarzu wojskowym w Trojanowie burmistrz Piotr Osiecki oraz gen. bryg. Stefan Mordacz, dowódca 3. Warszawskiej Brygady Raketowej Obrony Powietrznej, złożyli kwiaty pod pomnikiem bohaterów września 1939 roku i innych pomordowanych przez Niemców na ziemi sochaczewskiej.

Władze miasta i wojskowi uczcili w ten sposób 69 rocznicę zakończenia II wojny światowej.

Przypomnijmy, że na trojanowskim cmentarzu pocho-

wanych jest 3693 żołnierzy i oficerów Wojska Polskiego armii „Poznań” i „Pomorze”, poległych w trakcie Bitwy nad Bzurą, w tym 142 ofiary mordów oraz 20 partyzantów, którzy zginęli w Bronisławach. To największy cmentarz żołnierzy poległych w Bitwie nad Bzurą.

8 maja 1945 roku oficjalnie zakończył się największy i najkrwawszy konflikt w historii, Niemcy skapitulowały, hitlerowska armia złożyła broń. Rozpętana przez naszych zachodnich sąsiadów wojna objęła kilka kontynentów, a wg różnych szacunków pochłonęła od 50 do niemal 80 mln ofiar. (dw)

# Basia Gołębiowska w Piwnicy pod Baranami

1 maja 2014 r. na długo zapadnie w naszą pamięć i zapisze się w kronikach Miejskiego Ośrodka Kultury w Sochaczewie (filia Chodaków).

Czemu? 1 maja o 7.00 rano wyruszamy do Krakowa. Cel naszej podróży to - Piwnica pod Baranami. Tego dnia kończy się droga II edycji Projektu Sochaczew Rozśpiewany, a zaczyna nowy rozdział w życiu Basi Gołębiowskiej - zwyciężczyni tegorocznej edycji naszego projektu.

Basia ma 17 lat i pojawiła się w MOK „Chopina 101” po raz pierwszy na castingu „Open Day”. Później, w kolejnym etapie projektu, dała się poznać jako cudowna, młoda już kobieta, która ponad życie kocha teatr i scenę... Nie opuściła chyba żadnej próby. Razem z Gosią Sejką i Michałem Turczyńskim tchnęli życie w spektakl „Przychodzimy, odchodzimy”.

Nie zapomnę godzin spędzonych z Basią nad tekstami, łatwości z jaką przyswajają wszystkie uwagi, cierpliwości i chęci do wielogodzinnej pracy. Wraz z instruktorem muzyki, Piotrem Milczarkiem dostrzegamy ogromne pokłady wrażliwości artystycznej, której można tylko pozazdrościć.

Po styczniowym zwycięstwie w projekcie „Sochaczew Rozśpiewany” potrzebowaliśmy jeszcze pięciu miesięcy prób, walki z tremą. Wreszcie możemy powiedzieć - jesteśmy gotowi - jedziemy! Basia chce odebrać swoją nagrodę 1 maja 2014 r. Chce zaśpiewać w „Piwnicy” przed spektaklem „Gdzie jest mój Homeł?” Przypowieści i songi Lejzorka Rojtszwańca, według Ilii Erenburga w reżyserii i wykonaniu Tadeusza Kwinty.

No więc jedziemy. Pogoda nam dopisuje. Jest słonecznie... można by rzec, czuje się lato w powietrzu. Do Krakowa docieramy koło południa - zmęczeni i jednocześnie pełni oczekiwań, mamy jeszcze czas na krótki spacer po Krakowie. Koło godziny 16.00 docieramy do „Piwnicy pod Baranami”. W pierwszej chwili zaskakuje nas „wielkość” piwnicy. To faktycznie piwni-



FOT. PRZEMKO STACHOWSKI

ca - małe, pełne uroku pomieszczenia, które powoli ożywiają napływającymi doń ludźmi. Wielu turystów z Polski i zagranicy wchodzi tylko na chwilę - po to, by zrobić sobie zdjęcia w tym legendarnym miejscu stworzonym przez Piotra Skrzyneckiego. O godzinie 17.00 Piwnica pod Baranami tętni życiem. Nasz instruktor Przemko Stachowski przy barze dostrzega Tadeusza Kwintę, który ze spokojem i artystycznym zainteresowaniem obserwuje napływających ludzi.

Basia jest już po próbie, więc mamy jeszcze chwilę czasu na

pieśni „Gdzie jest mój Homeł?” i śmiejemy się do rozpuku z żydowskich przypowieści. Zachwycamy się konspiracyjnym urokiem tego miejsca...

W tym nostalgicznym nastroju Bogdan Micek przedstawia sochaczewską wokalistkę. Wspomina pobyt „piwnicznych” artystów na deskach sceny w chodakowskim MOK-u. Basia Gołębiowska wręcza mu w podziękowaniu od siebie, Miejskiego Ośrodka Kultury i Sochaczewa - symbole naszego miasta - grafiki przedstawiające ruiny Zamku Książąt Mazowieckich i plac Kościuszki.

Z głośników zaczyna płynąć spokojna muzyka fortepianowa. To aranż w wykonaniu Piotra Milczarka. Basia zaczyna swój występ. Śpiewa pięknie, czaruje głosem, swoim urokiem, obyciem na scenie! Wszystkim nam kręci się łezka w oku. Warto było przejechać tyle kilometrów, by na tej scenie, w tym niesamowitym miejscu usłyszeć utalentowaną sochaczewiankę. Basia otrzymuje ogrom oklasków, wraca na swoje miejsce tylko po to, by zaraz powrócić na scenę i przy wtórze braw jeszcze raz się uklonić. A później są już tylko gratulacje i uściski, i szept Basi: To mój najszczęśliwszy dzień w życiu. Wzruszenie odbiera nam głos.

To był nie tylko dzień Basi Gołębiowskiej, ale także dzień Miejskiego Ośrodka Kultury. Dzień Sochaczewa w Krakowie!

**Anna Sobkowicz**  
Kierownik  
MOK „Chopina 101”

zmaluj sobie  
**Sochaczew**  
ajqos [n]ewz

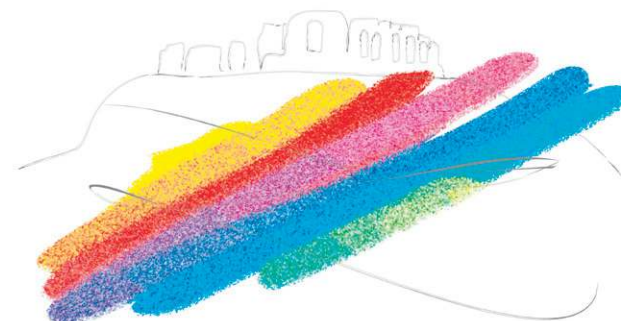

Etap I - Teczki Młodych Artystów 11 - 25 maja 2014 r.  
Etap II - Plener artystyczny lipiec - sierpień 2014 r.

## Zmaluj sobie Sochaczew

Fundacja Wspierania Kultury „MoART” oraz Urząd Miejski w Sochaczewie serdecznie zapraszają do udziału w unikatowym projekcie „Zmaluj sobie Sochaczew!” przy współpracy Centrum Kultury, Sportu i Organizacji Pozarządowych w Sochaczewie.

Celem projektu jest zapewnienie dzieciom z rodzin najuboższych oraz wielodzietnych, których nie stać finansowo na zorganizowanie wakacji poza miejscem ich zamieszkania, ciekawego wypoczynku na terenie miasta. Forma konkursowa pozwala na wyłonienie dzieci i młodzieży uzdolnionych plastycznie i umożliwienie im podczas okresu wakacyjnego nabycia nowych umiejętności artystycznych, rozwój ich pasji i talentów. Plener, poza edukacją artystyczną dzieci, ma na celu ich integrację, naukę pra-

cy zespołowej poprzez zdrową rywalizację, zapoznanie uczestników z najważniejszymi historycznie oraz kulturowo miejscami Sochaczewa i przede wszystkim ma być świetną zabawą.

Warto zauważyć, że plener jest całkowicie bezpłatny dla uczestników projektu - dzieci z rodzin najuboższych i wielodzietnych. Ważna jest tu rola nauczycieli ze szkół znajdujących się na terenie Sochaczewa. Nauczyciele bowiem, mając na co dzień kontakt z uczniami, znając ich potrzeby, zainteresowania, umiejętności, aktywnie mogą włączyć się w akcję - to oni, jako pierwsi, będą typować uczniów do udziału w projekcie.

Więcej na temat akcji na stronach internetowych organizatorów [www.fundacjamart.com](http://www.fundacjamart.com), [www.sochaczew.pl](http://www.sochaczew.pl)

## „Latające Babcie”

8 maja Miejską Bibliotekę Publiczną w Sochaczewie odwiedziły „Latające Babcie”. Jest to jedyna w kraju grupa pań w wieku 55+, która regularnie odwiedza dzieci prezentując im zapisane przez siebie utwory.

Misją „Latających Babc” (i jednego Dziadka) jest reali-

zowanie pasji oraz integracja trzech pokoleń: seniorów, osób w wieku produkcyjnym i dzieci. Podczas czwartkowego spotkania w MBP w niezwykle bajkowej scenerii nie zabrakło opowieści m.in. o psotnych zwierzątkach, przebiegłej sroczce i psie poliglocie. (Mak)



FOT. MAK

# Telefon powie ci, gdzie jest przystanek

W tym roku ZKM w Sochaczewie obchodzi 35-lecie działalności. Jedną z nowości wprowadzonych z tej okazji jest aplikacja na urządzenia mobilne jak telefon komórkowy czy tablet. Aplikacja LIVEBUS powie nam na przykład, gdzie znajduje się najbliższy przystanek i ile mamy czasu do pojawienia się na nim interesującego nas autobusu.

Przygotowaniem aplikacji zajęła się firma Genezis. Zespół młodych programistów ma już na swoim koncie sukcesy na polu rozkładów jazdy autobusów transportu miejskiego. Przygotowali podobny system, który z powodzeniem funkcjonuje w Warszawie.

Nieprawdą okazały się pogłoski, że LIVEBUS będzie aplikacją wyświetlającą tylko zdjęcia rozkładów jazdy na poszczególnych przystankach. Zestaw funkcjonalności tego narzędzia okazuje się o wiele większy.

Korzystając z GPS aplikacja poda nam najbliższy przystanek autobusowy, odległość w jakiej się od niego znajdujemy i czy interesujący nas autobus z niego odjeżdża. W następnej kolejności możemy dowiedzieć się, ile czasu dzieli nas do pojawienia się tego autobusu - powiedział nam Arkadiusz Witek z firmy Genezis.

Aplikacja umożliwia także wyszukiwanie autobusów zarówno względem poszczególnych linii, jak i przystanków. W

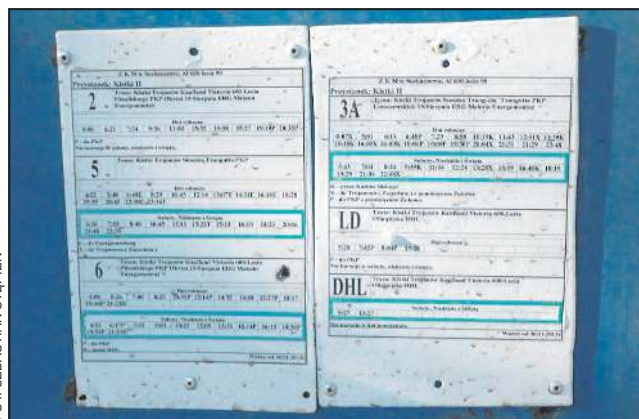

FOT. SEBASTIAN STĘPIEŃ

Już niedługo zniknie konieczność korzystania z takiej formy rozkładu jazdy zależności od preferencji, podaje o której odjeżdża interesujący nas autobus, jak też ile czasu pozostało do odjazdu.

Aplikacja poinformuje nas też na bieżąco, czy dany autobus nie miał problemów technicznych i czy wyjechał w trasę zgodnie z rozkładem. Jednak nie wyczerpuje to listy jej planowanych możliwości. W przeciągu najbliższych trzech miesięcy wydana zostanie aktualizacja, dzięki której będziemy mogli śledzić na żywo trasę naszego autobusu. A dokładnie wyświetli nam się mapka, na której zaznaczone będzie położenie pojazdu.

Mimo że można nazwać mnie człowiekiem starej daty, to rozumiem, jak szerokie możliwości otwiera przed pasażerem śledzenie na bieżąco rozkładu jazdy - mówi dyrektor sochaczewskiego ZKM, Krzysztof Siczkowski. - Miałem okazję przekonać się o działaniu aplikacji LIVEBUS i jestem pewien, że będzie ona ogromnym udogodnieniem dla mieszkańców naszego miasta.

Arkadiusz Witek zapewnia, że pierwsza wersja sochaczewskiego LIVEBUS jest już sprawna i działa. Znajduje się obecnie na etapie wewnętrznych testów

w ZKM. Kilkunastu pracowników zakładu będzie przez najbliższe trzy tygodnie korzystać z aplikacji i sprawdzać, czy wszystko działa poprawnie. Obrazuje to, jak ważne jest dla sochaczewskiego zakładu komunikacji, żeby udostępniony produkt był całkowicie sprawny i wolny od usterek. Umożliwi także dogranie wszystkich kwestii związanych z wewnętrzną administracją aplikacji w ZKM.

LIVEBUS znajdzie się w powszechnym użyciu już w okolicach 25 maja. Każdy zainteresowany będzie mógł pobrać tę aplikację w androidowym Sklepie Play. W następnej kolejności wydana zostanie wersja dla iPhone'ów. Potem, w zależności od potrzeb rynku, być może zostanie wydana wersja dla urządzeń mobilnych z systemem Windows.

Do tematu wrócimy na łamach „Ziemi”, gdy tylko LIVEBUS zostanie udostępniony dla wszystkich użytkowników systemu Android.

Sebastian Stępień

## Poczta Polska zeskanuje nasze listy

Zdaniem analityków rynku pocztowego ostatni papierowy list zostanie wysłany w 2025 roku. Czyli jeszcze za życia większości z nas. Poczta Polska, a co za tym idzie urzędy pocztowe w Sochaczewie, powoli przygotowuje się na ewentualność takiego scenariusza.

Poczta Polska od 2012 roku pracuje nad programem informatycznym o nazwie Envelo. Instytucja podchodzi do tego projektu bardzo poważnie. Świadczy o tym choćby fakt, że przy wdrożeniu projektu pracuje obecnie 140 osób. Posiadacze konta Envelo - jak do tej pory takie konto założyło kilkanaście tysięcy osób - mogą wydrukować dla siebie spersonalizowany znaczek pocztowy, wstawiając np. swoją fotografię. Można również stworzyć kartkę pocztową z dowolnym zdjęciem lub napisać list, który przez pocztę zostanie wydrukowany i dostarczony do adresata. Wszystko bez wychodzenia z domu.

Jak powiedział nam Jan Kowalik, naczelnik urzędu pocztowego w Sochaczewie przy ul. 1 Maja, w lokalnych urzędach pocztowych obsługiwane są już spersonalizowane znaczki pocztowe.

Co prawda wymaga to przesłania każdego takiego spersonalizowanego znaczka do centrali celem weryfikacji, ale radzimy sobie z tym i system pod tym względem jest już wdrożony.

Jak dowiedzieliśmy się w biurze rzecznika Poczty Polskiej, w niedługim czasie również w Sochaczewie uruchomiona zostanie usługa, dzięki której adresat otrzyma najpierw zeskanowane koperty korespondencji do niego skierowanej. Na podstawie tych skanów zdecyduje, czy chce czekać na list w formie papierowej, czy pracownicy poczty mają list otworzyć i przesłać zeskanowaną zawartość w formie elektronicznej, czy może korespondencja ma być zniszczona bez dostarczenia.

W krajach, w których wprowadzono podobne rozwiązania, dostarczana jest tylko połowa listów. Resztę adresaci przeznaczają do zniszczenia, lub decydują się na otrzymanie skanu.

Żaneta Czyżniwska z biura prasowego Poczty Polskiej uspokaja, że mimo tych wszystkich innowacji, poczta nie otworzy żadnego listu bez wiedzy adresata.

Sebastian Stępień

## Projekt „Sport +” w DDPS

Dzienny Dom Pomocy Społecznej i Krajowe Stowarzyszenie Pomocy Osobom Potrzebującym „Z Sercem Do Wszystkich” rozpoczynają realizację nowego projektu sportowego. Łączy on rekreację i integrację różnych środowisk.



FOT. ARCHIWUM

Seniorzy chętnie uprawiają Nordic Walking

Zadanie wspiera burmistrz Piotr Osiecki. Projekt „Sport + rekreacja = integracja” adresowany jest do seniorów i młodzieży gimnazjalnej. Potrwa do 20 czerwca.

„Sport +” ma na celu promowanie aktywności fizycznej i upowszechnianie sportu wśród przedstawicieli starszej generacji, zmianę wizerunku seniorów, lepsze poznanie się i wzajemne zrozumienie przedstawicieli starszego i młodszego pokolenia, zacieśnianie wię-

zi społecznych, a także poprawę sprawności i wydolności organizmu - powiedziała nam dyrektor DDPS Teresa Michałowska.

W planach jest m.in. zorganizowanie pikniku sportowo-rekreacyjnego. Obejmuje on rywalizację sportową w kilku dyscyplinach. Inną atrakcją będzie majówka z wspólną biesiadą przy muzyce i śpiewie oraz wspólny trening Nordic Walking.

O spotkaniach i terminach poszczególnych wydarzeń

będziemy informować w prasie i na naszej podstronie na portalu sochaczew.pl - mówi Teresa Michałowska. - Już dziś zachęcamy do kontaktowania się z nami w siedzibie Dniennego Domu Pomocy Społecznej przy al. 600-lecia 90. Informacje telefoniczne udzielane są pod numerem telefonu (46) 863-50-48.

Warto podkreślić, że inicjatywa skierowana jest do wszystkich mieszkańców Sochaczewa, a nie tylko podopiecznych DDPS. Otwarta formuła pro-

jektu powoduje również, że nie ma ograniczeń co do liczby jego uczestników.

Do udziału zaprosiliśmy już organizacje seniorskie z terenu Sochaczewa. Planujemy, że piknik uda nam się zorganizować jeszcze w maju - mówi Teresa Michałowska. - Na zachętę dodam, że wszystkie zaplanowane przez nas konkurencje mają charakter zabawy. Ponieważ wezmą w nich udział osoby starsze, wykluczone są typowe konkurencje siłowe i wytrzymałościowe. Przede wszystkim chcemy zaproponować rekreację na świeżym powietrzu.

O przebiegu projektu będziemy informować na bieżąco na łamach „Ziemi Sochaczewskiej”.

Agnieszka Poryszewska

## Wi-Fi na dworcu

Wśród 60 kolejowych obiektów objętych bezpłatną usługą internetową znalazł się dworzec w Sochaczewie. Pasażerowie mogą już korzystać z bezpłatnego Wi-Fi.

To jedno z działań Polskich Kolei Państwowych S.A., które chcą podnieść komfort pasażerów. Do końca roku PKP chce dwukrotnie zwiększyć liczbę punktów, w których będzie działał bezpłatny i stały dostęp do internetu. Dzięki Wi-Fi spółka chce zwiększyć atrakcyjność przestrzeni dworcowej i stworzyć bazy dla realizacji projektów marketingowych, które wykorzystywać będą nową technologię. Obecnie w całej Polsce jest 60 dworców objętych bezpłatnym in-



FOT. SEBASTIAN STĘPIEŃ

ternetem. Oprócz Sochaczewa są to m. in. Trójmiasto, Warszawa, Poznań, ale i mniejsze ośrodki jak Przeworsk czy Sławno.

Nazwa sieci na każdym dworcu to „\_PKP\_WIFI”. Wkrótce dworce, na których jest dostępna sieć, zostaną wyposażone w informujące o tej możliwości piktogramy. (ap)

# Maksymilian uratował życie naszemu tacie

**16-letni Maksymilian przez kilkanaście minut reanimował zupełnie obcego człowieka. Nie zrezygnował nawet wtedy, kiedy mężczyzna nie dawał żadnych oznak życia. Dziś można już powiedzieć, że to dzięki jego determinacji pan Waldemar żyje i wraca do zdrowia.**

Ta wyjątkowa historia powinna stać się podstawową lekturą dla wszystkich, którym się wydaje, że od udzielenia pomocy są ratownicy medyczni czy lekarze i dla których szczytem pomocy jest telefon do pogotowia. Maksymilian udowodnił, że każdy z nas powinien przynajmniej próbować. Podobnie uważa Sylwia Kubiak, córka pana Waldemara, która opowiedziała nam o zdarzeniu. Ale po kolei.

25 kwietnia w firmie ubezpieczeniowej TWS przy ulicy Żeromskiego pojawił się Waldemar Kubiak, aby załatwić formalności związane z ubezpieczeniem. W trakcie rozmowy z pracownicą firmy, zaczął się dziwnie zachowywać.

- Siedząc na krześle nasz klient pobałdł, na twarzy pojawił się grymas, a jego ciało wykonywało dziwne ruchy - opowiada obsługująca pana Waldemara Wiesława Tomaszewska. - Na początku próbowałam dopytać, czy klient

źle się czuje, ale zamiast odpowiedzi zobaczyłam, jak bardzo wykrzywia się jego twarz. Wyglądało to tak, jakby próbował coś powiedzieć, ale nie mógł. W tym momencie stwierdziłam, że nie ma co dłużej czekać. Chwyciłam za telefon i połączyłam się z pogotowiem - przypomina tamte dramatyczne momenty pani Wiesława.

Nasza rozmówczyni twierdzi, że w tym przypadku pogotowie wykazało pełen profesjonalizm.

- Przez cały czas przez telefon pani dyspozytorka instruowała nas co należy robić. Problem pojawił się, kiedy poleciła wykonywać masaż serca. I nagle, nie wiadomo skąd, wśród obserwatorów zdarzenia pojawił się Maksymilian. Bez słowa podszedł do ułożonego na podłodze pana Waldemara i zaczął uciśkać klatkę piersiową. Zdążyłam tylko spytać, czy potrafi to robić. Maksymilian nie odstąpił chorego do przyjazdu karetki - opowiada do tej



**Pani Wiesława i Maksymilian mogą sobie podać ręce, bo dokonali wielkiej rzeczy**

pory poruszona sytuacją pani Wiesława.

Maksymilian Tkacz jest uczniem pierwszej klasy Liceum Ogólnokształcącego im. Chopina. Kiedy pytam, gdzie się nauczył zasad udzielania pomocy przedmedycznej, odpowiada, że na zajęciach szkolnych, dlatego nie widzi nic nadzwyczajnego w tym, co zrobił.

Innego zdania jest pani Wiesława, która przekonuje, że Maksymilian walczył o życie pana Waldemara z taką determinacją, jakby chodziło o kogoś najbliższego.

- Widać było, że jest zmęczony, że boją go ręce, ale nie odpuszczał, mimo że puls chorego był zupełnie niewyczuwalny i nastąpiło zatrzymanie akcji serca. Po każ-

dych trzydziestu uciśnięciach, sprawdzał, czy jest lepiej i wciąż nie było poprawy. Kiedy przyjechała karetka, nawet lekarz stwierdził, że Maksymilian wykonał profesjonalną robotę - przekonuje Wiesława Tomaszewska.

Wtedy jeszcze nie wiadomo było, czy chory przeżyje. Dopiero po czwartej próbie defibrylatorem (przysłowiowe żelazka) i kilku zastrzykach akcja serca powróciła. Pana Waldemara odwieziono do szpitala w Grodzisku Mazowieckim, przez kilka dni był w śpiączce, ale w miniony czwartek opuścił szpital i teraz dochodzi do zdrowia w domu.

Wyjaśnienia wymaga jeszcze jedna kwestia. Skąd właśnie w tym miejscu i w tym czasie wziął się w firmie ubezpieczeniowej Maksymilian. Wyjaśnienie jest dosyć prozaiczne. Przyszedł do rodziców, którzy są właścicielami budynku i przechodził obok. Coś kazało mu zawrócić i sprawdzić, co się dzieje w pokoju firmy ubezpieczeniowej. Nie wiadomo co by było, gdyby tam nie zajął.

Maksymilian w swoim zachowaniu nie widzi nic nadzwyczajnego. Uważa, że każdy na jego miejscu zrobiłby to samo. Ale to nieprawda. Jest wiele przykładów na

ludzką bezczynność w takich sytuacjach.

- Najbardziej bałem się, że ten mężczyzna nie przeżyje. Wtedy miałbym wielki żal do siebie, że zrobiłem za mało, albo coś nie tak. Byłem bardzo szczęśliwy, kiedy zadzwoniła do mnie córka pana Waldemara z wiadomością, że wszystko dobrze się skończyło - mówi Maksymilian i czuje się zakłopotany faktem, że zrobiło się o nim głośno.

- Ja i moja siostra jesteśmy ogromnie wdzięczne wszystkim, którzy wtedy, 25 kwietnia, walczyli o życie naszego taty. Ale przede wszystkim na zawsze zapamiętamy Maksymiliana - mówi Sylwia Kubiak.

Dla niej i dla jej siostry, która, jak się potem okazało, jest szkolną koleżanką Maksymiliana, to co się zdarzyło, to był prawdziwy cud. 1,5 roku temu zmarła ich mama. Trudno sobie wyobrazić ich ból, gdyby teraz straciły ojca.

Na szczęście ta historia skończyła się happy endem. Ale jak by się potoczyły sprawy, gdyby nie szybka reakcja pani Wiesławy i determinacja Maksymiliana, nie wiadomo. To przekaz dla nas wszystkich, że każdy z nas może pomóc, jeśli tylko bardzo chce.

**Jolanta Sosnowska**

## Dajmy szansę Kacprowi Kamińskiemu



**To zdjęcie Kacperka (pierwszy od lewej) z rodziną zrobiono, kiedy wydawało się, że wszystko będzie dobrze**

**Taką nazwę nosi komitet społeczny zawiązany w celu zbiórki funduszy dla Kacpra Kamińskiego. Wszyscy będziemy mogli pomóc, uczestnicząc w imprezach lub wpłacając datki na konto.**

Chłopiec ma 12 lat i cierpi na ostrą białaczkę szpikową. Po trzech latach leczenia nastąpił nawrót choroby. W tej chwili Kacper wraz z mamą przebywa w szpitalu w Warszawie. Prawdopodobnie w czerwcu zostanie przewieziony do kliniki we Wrocławiu, gdzie odbędzie się przeszczep szpiku

kostnego. Pieniądze zebrane w czasie zbiórki publicznej będą przekazane bezpośrednio мамie chorego chłopca i posłużą m.in. na zakwaterowanie jej we Wrocławiu, wszystkie niezbędne koszty związane z leczeniem i rehabilitacją po przeszczepie.

Oprócz tego, po operacji Kacper musi mieć zapewnione sterylne warunki mieszkaniowe, co wiąże się z koniecznym remontem mieszkania - odnowieniem pokoju, remontem łazienki, wymianą mebli, materacy, dywanów itp.

Komitet społeczny planuje w najbliższym cza-

się dwie zbiórki pieniężne. Pierwsza zostanie przeprowadzona 1 czerwca podczas Miejskiego Dnia Dziecka w Ogródku Jordanowskim w Sochaczewie. Druga - 8 czerwca na specjalnej imprezie zorganizowanej dla Kacperka. Festyn pod nazwą Fota Sochaczew Racing odbędzie się na placu targowym przy ulicy Pokoju, za budynkiem Bajlandii. Jak zapowiadają organizatorzy, w tym dniu zamknięta dla ruchu będzie ulica Pokoju, na której będą się odbywać pokazy, występy, zostaną ustawione stoiska handlowe. W kolejnych wydaniach

gazety będziemy informować o dokładnym przebiegu imprezy.

Po ostatniej publikacji w naszej gazecie zgłaszają się osoby i firmy zainteresowane włączeniem się w pomoc Kacperkowi. Bardzo dziękujemy i zachęcamy do współpracy. W minionym tygodniu zostało także uruchomione konto, na które można wpłacać pieniądze. W całości będą one przeznaczone na leczenie Kacperka.

**24 1240 1822 1111 0010  
5770 8839**

Bank Pekao S.A. Oddział I Sochaczew

**Jolanta Sosnowska**

## DROBNE

## USŁUGI

Instalacje  
elektryczne

- ✓ usuwanie awarii
- ✓ domy jednorodzinne i obiekty.

Tanio i solidnie  
tel. 534304308

- Vertal- żaluzje - verticale -rolety materiałowe -rolety antywłamaniowe, moskitiery. Producent, montaż, VAT, tel. 602-736-692, 512-342-751.

- Złomowanie pojazdów, zaświadczenia, odbiór, gotówka, tel. 46 861-94-66.

- „VIDEOCOLOR” WI-DEOFILMOWANIE, HD, FOTOGRAFOWANIE, WESELA, PLENERY, TEL. 501-350-075.

- Usługi hydrauliczne, nowoczesne instalacje sanitarne w miedzi i plastiku, tel. 46 863-40-87, 601-154-847.

- Pranie dywanów i tapicerek, tel. 608-582-751, 46 863-57-55.

- ROLETY, ŻALUZJE, VERTICALE, MOSKITIERY, MARKIZY, REFLEKSOLE. DARMAR Sochaczew, ul. Kochanowskiego 60 („Merkury”). Największy wybór! Najniższe ceny! [www.darmar-sochaczew.pl](http://www.darmar-sochaczew.pl) tel. 46 862-86-07, 602-459-904.

- Naprawa RTV, AGD, elektronarzędzia, Wojska Polskiego 42 A, tel. 602-623-007.

- Wylewki agregatem, tel. 511-440-509.

- Zakład usługowy Wojenka, układanie glazury, terakoty, kominki, docieplenia, wykończenia wnętrz. Solidnie, tel. 604-166-988.

- AGD lodówki, tel. 601-344-139.

- Cyklinowanie bezpyłowe, tel. 666-088-518.

- Docieplanie budynków, tel. 603-980-459.

- Kompleksowe wykańczanie wnętrz. Układanie i cyklinowanie podłóg. Kominki i ogrodzenia z klinkieru, tel. 603-980-459.

- Glazura, terakota, gładź gipsowa, malowanie, ścianki, sufity GK, tel. 606-321-509

- Wyrób i montaż schodów, tel. 790-665-004.

- Dachy - krycie papą i izolacje tarasów, tel. 783-680-749.

- Dachy kryjemy blachą, papą, ocieplanie budynków, podbitki, tel. 604-182-211.

- Wywóz szamba, tel. 664-627-946.

*Twoje ogłoszenie w „Ziemi” przeczyta wiele tysięcy osób w mieście i powiecie*

*„Ziemia Sochaczewska” to najstarsza i najpopularniejsza gazeta na naszym prasowym rynku  
Nie wierzysz? Zapytaj w kiosku!*



- Glazura terakota, remonty, solidnie, tel. 602-670-035.

- Ogrodzenia kompletne, najtaniej 39 zł mb. Zamów teraz bo taniej, tel. 723-627-845.

- Remonty, tel. 790-665-004.

- Usługi hydrauliczne, tel. 662-480-962.

- Firma Gaz Servis wykona prace związane z budową kotłowni gazowych gazu ziemnego. Zapewniamy profesjonalne wykonanie instalacji gazowej i hydraulicznej. Załatwimy wszystkie formalności poz. na budowę, projekt budowlany itp., tel. 606-706-173, 46 862-14-07.

- Usługi budowlane od fundamentu po dach, remonty, rozbudowy, tel. 601-987-028.

- Rozdrabnianie gałęzi rębakiem, wycinka zakrzaczeń, tel. 667-732-751.

- Dachy papą, tel. 605-606-914.

- Wylewki betonowe, tel. 605-443-826.

- Naprawa automatycznych skrzyń biegów, Piotr Michalak, tel. 501-461-936.

- Ocieplenie budynków, malowanie, tel. 539-973-615.

**Instalacje hydrauliczne**

- ✓ kotłownie c.o.,
- ✓ usuwanie awarii: domy jednorodzinne i obiekty.

Tanio i solidnie  
tel. 534-304-308

- Kwatery pracownicze, tel. 602-762-527, 606-989-590.

- Sprzedam dom 90 m<sup>2</sup> w Chodakowie, na działce 1200 m<sup>2</sup>, tel. 662-184-172.

- Sprzedam lub zamienię na mniejsze M-4, 63 m<sup>2</sup>, IV p., ul. Wojska Polskiego, pilne, tel. 46 862-60-93.

- Sprzedam działkę 1000 m<sup>2</sup>, tel. 730-080-940.

- Sprzedam dom os. Karwowo, tel. 534-002-259.

- Sprzedam - działki budowlane 1500 m<sup>2</sup>, - działkę + dom w stanie surowym zamkniętym, - mieszkanie 66 m<sup>2</sup>, tel. 600-317-884.

- Sprzedam mieszkanie 45,21 m<sup>2</sup>, ul. Żeromskiego 39A, cena do negocjacji, tel. 512-348-739.

- Sprzedam działki budowlane (media) w Kozłowie Biskupim blisko stacji PKP Kornelin, tel. 788-236-586.

- Tanio sprzedam mieszkanie 37,2 m<sup>2</sup>, (dwa pokoje), ul. Staszica 52A, tel. 885-712-142.

- Do wynajęcia mieszkanie 58 m<sup>2</sup>, w centrum, tel. 600-229-025.

- Do wynajęcia mieszkanie, tel. 668-063-702.

- Sprzedam działkę budowlano-usługową przy ul. Rozłazłowskiej wszystkie media w ulicy, tel. 664-495-532.

- Sprzedam sklep przy ul. Targowej o pow. 40 m<sup>2</sup>, na działce własnościowej o pow. 162 m<sup>2</sup> z możliwością rozbudowy nawet do 4 kondygnacji. Atrakcyjne miejsce, tel. 509-071-687.

- Sprzedam 11 ha - Witkowice, podzielę na mniejsze, tel. 666-100-587.

- Sprzedam mieszkanie trzypokojowe w centrum, II p., balkon, tel. 692-104-303.

- Posiadam do wynajęcia mieszkanie 2 pokojowe, 48 m<sup>2</sup>, I piętro, umeblowane przy ul. Żeromskiego, tel. 501-716-142, 698-973-683.

- Sprzedam działkę w Altance, tel. 501-667-946.

- Sprzedam działkę 0,4848 ha, położoną Zakrzew, gm. Nowa Sucha, tel. 604-713-510.

- Sprzedam dom piętrowy o pow. 120 m<sup>2</sup>, w centrum Sochaczewa, tel. 519-332-463.

**Agencja Ochrony Mienia „Certus”**  
Spółka z o.o.  
96-500 Sochaczew,  
Plac Kościuszki 6  
tel./fax (046) 862-27-69,  
tel. kom. 602-404-197

- \* Ubezpieczenia do 3.000.000 zł
- \* Ulga na P.F.R.O.N
- \* Członek Krajowego Związku Pracowników Agencji Ochrony
- \* Monitoring
- \* Ochrona osób, mienia, konwoje, (inkaso)
- \* Projektowanie i montaż profesjonalnych systemów alarmowych i telewizji

PROFESJONALIZM BEZPIECZEŃSTWO ZAUFANIE

**GEODAR** Sochaczew,  
Grabskiego 1b  
sopracznik Urzędu Starostwa

**USŁUGI GEODEZYJNE** 46 862 63 12  
inż. Dariusz Modzelewski 606 317 233

- wycena nieruchomości
- sprzedaż gotowych projektów budowlanych

[www.geodar.pl](http://www.geodar.pl)

**Paweł Niekraszewicz**  
Sochaczew  
ul. Wodna 9  
tel./fax 46 863 52 86  
kom. 602 365 731

**Mechanika i Elektromechanika Pojazdów**

- ✓ Instalacje LPG
- ✓ Wulkanizacja
- ✓ Klimatyzacja

**Układanie kostki brukowej**

**KASBUD**

Sochaczew, ul. Reja 24  
0 513 086 604

**SZAMBA ZBIORNIKI BETONOWE**  
od 4 do 10 tys. litrów

Transport i Montaż  
**791 519 606**

**PRANIE DYWANÓW TAPICEREK**

**TEL. 501-800-405**

**Kancelaria Nieruchomości Wiesław Krześniak**  
sprzeda po okazjnych cenach działki w miejscowościach

- Adamowa Góra, gm. Młodzieszyn
- Orłów, Białynin Nowy, gm. Nowa Sucha
- Kolonia Bolimowska, gm. Bolimów
- Stare Budy, gm. Młodzieszyn
- działki budowlane w miejscowości Żukówka, i Altanka, gm. Sochaczew
- budynki mieszkalne na terenie gm. Nowa Sucha oraz Sochaczew
- lokale mieszkalne oraz lokale usługowe w Sochaczewie
- lokal i mieszkania w Sochaczewie ul. Pocztowa

Regulowanie stanów prawnych nieruchomości • Doradztwo na rynku nieruchomości  
Blizsze informacje uzyskują Państwo na stronie internetowej kancelarii [www.knwk.pl](http://www.knwk.pl) lub pod nr. telefonu 606 887 650

**REDAR**  
[www.KOSTKA-SOCHACZEW.pl](http://www.KOSTKA-SOCHACZEW.pl)

- UKŁADANIE KOSTKI BRUKOWEJ
- WYNAJEM MASZYN DO UKŁADANIA

604 66 55 92  
668 80 81 89  
(46) 863 38 16

● Sprzedam M-3, centrum, 42,22m<sup>2</sup>, tel. 504-127-571. ZS-482

● Posiadam do wynajęcia mieszkanie, umeblowane, tel. 605-356-134. ZS-483

● Sprzedam działki budowlane po 900 m<sup>2</sup>, Sochaczew, ul. Karwowska, tel. 501-836-301. ZS-490

● Sprzedam dom o powierzchni 280 m<sup>2</sup>, stan surowy, Sochaczew, ul. Gawłowska, tel. 501-836-301. ZS-491

● Sprzedam działkę budowlaną Kozłów Biskupi, przy lesie, tel. 664-865-285. ZS-485

● Sprzedam mieszkanie 37 m<sup>2</sup>, w centrum 2 pokoje z kuchnią w cenie wyposażenie, tel. 796-566-442. ZS-486

● Sprzedam dom o pow. 70 m<sup>2</sup>, garaż po warsztacie samochodowym, działka 1200 m<sup>2</sup>, ul. Kościńskiego 4, tel. 503-129-017. ZS-488

● Lokal do wynajęcia w centrum Sochaczewa, tel. 512-432-904. ZS-489

● Działkę 2000 m<sup>2</sup>, z małym domkiem zamienię na mieszkanie lub sprzedam Chodaków, tel. 602-670-035. ZS-496

### ZDROWIE

● Centrum Stomatologiczne „Eldent”, ul. 15 Sierpnia 1, 862-50-61, pon.-pt. 9-19, sob. 9-12. Ortodoncja, protetyka estetyczna, chirurgia stomatologiczna. Pełny zakres usług. ZS-4

● Lekarz specjalista dermatolog Ewa Brochocka-Zegadło. Gabinet prywatny Sochaczew, ul. Trojanowska 20, Tel. 691-513-051. ZS-12 B

● Pensjonat „Pod Wierzbami” w Ładach, k/łowa zaprasza na turnusy rehabilitacyjne i leczenie szpitalne pod opieką kardiologa. Możliwość dofinansowania z PFRON-u www.podwierzbami.com, tel. 24 277-40-71 601-803-830. ZS-20

● Prywatny Gabinet Psychologiczny - Joanna Rojek. Psycholog. Certyfikowany psychoterapeuta. Diagnoza psychologiczna, psycho-terapia - dorośli, młodzież, dzieci. Zapisy pod nr. tel. 608-349-658. Sochaczew, ul. Wąska 7. ZS-22

### PRACA

● Firma produkcyjna LAMEBAX poszukuje pracowników na następujące stanowiska:  
- ślusarz-spawacz;  
- pomocnik lakiernika z doświadczeniem;  
- pomocnik do produkcji laminatów z doświadczeniem. Miejsce pracy okolice Sochaczewa, tel. 602-367-820, 698-620-217. ZS-409

● Myjnia samochodowa zatrudni mężczyzn z doświadczeniem, tel. 501-147-963. ZS-463

● Przyjmę pracownika do pracy przy dociepleniach budynków, tel. 507-157-767. ZS-498

### MOTORYZACJA

● Sprzedam!!! Golf IV 1.4 16V 75 KM benzyna, 2000 rok. Przebieg: 178 285 km. wyposażenie: Klimatyzacja, ABS, wspomaganie kierownicy, 2 x poduszka powietrzna, elektryczne szyby, alufelgi, komplet opon zimowych i letnich, z polskiego salonu. CENA 7400,00 PLN (do negocjacji), tel. 668-973-891. ZS-481

● Sprzedam Toyotę Yaris 1,0 benzyna, rok prod. 1999, przebieg 150 tys., klimatyzacja, ABS, wspomaganie kierownicy, regulowana kierownica, komputer pokładowy, tel. 509-930-401. ZS-492

### LARYNGOLOG

### ALERGOLOG

**Dr hab. n. med. Andrzej Wojdas**

- Konsultacje i porady
- Badania endoskopowe krtani, nosa i zatok
- Tympanometria
- Echografia zatok
- Testy i odczulanie alergii
- Spirometria

Sochaczew  
ul. Żeromskiego 41 A lok. 22  
(NZOZ „Almed” I piętro)

### Przyjęcia

w wtorki i piątki 17 - 20.

### Zapisy

**46 862-88-92,  
501-44-03-22**

### KOMPLEKSOWA REHABILITACJA MEDYCZNA

**Sławomir Wojdas**

- usprawnianie funkcjonalne metoda PNF
- rehabilitacja neurologiczna i ortopedyczna
- terapia manualna
- masaż leczniczy (segmentalny)
- rozciąganie i autorozciąganie mięśni
- gimnastyka korekcyjna
- Kinesiotaping oraz plastrowanie sztywne

Dojazd do domu  
Sochaczew i okolice

### Kontakt:

**tel. 536-965-706**

**TURBO-SPRĘŻARKI**  
SERWIS - AUTORYZOWANY  
FIRM: **AUTO-TRANS**  
14-200 **ŁAWA POLAND**  
Nowa Wieś, ul. Neptuna 5  
tel./fax 89 648 47 55  
kom. 604-632 954  
[www.autotransilawa.pl](http://www.autotransilawa.pl)  
Zyrardów, ul. Mickiewicza 124, tel. 46 855 01 81, 606 581 755

**DENTIKA STUDIO**  
PRYWATNE PRAKTYKI STOMATOLOGICZNE

**Stomatologia rodzinna**  
Zapraszamy dzieci i dorosłych

- profilaktyka
- leczenie zachowawcze
- stomatologia estetyczna i protetyka licówki, korony, mosty, protezy

**NOWOŚĆ**

- estetyczne licówki kompozytowe
- bezbolesne mikroprocesorowe Wand
- komputerowy rentgen (radiowizjografia)

**ZADBAMY O TWÓJ UŚMIECH**  
**Izabela Pietras 601 869 323**  
**Małgorzata Słuszkiewicz 693 477 040**

### FINANSE

● Chwilówka z dojazdem do klienta, tel. 504-228-936. ZS-266 F

### RÓŻNE

● Chcesz zarobić? Sprzedaj złom, makulaturę, tworzywa sztuczne. Łazy 73, tel. 535-801-008. ZS-224

● Odstąpię termin wesela w hotelu Chopin na dzień 27.09.2014 r., tel. 668-856-301. ZS-472 B.F

**Mazury**  
las, jezioro  
7 dni od 540 zł

[www.szczepankowo.pl](http://www.szczepankowo.pl)  
tel. 89 62 11 780

**NFZ**  
NZOZ Przychodnia Specjalistyczna  
świadczymy również w ramach NFZ w Poradniach

- Okulistyczna, badanie pola widzenia
- Laryngologiczna, badanie słuchu
- Ginekologiczna, leczenie nadżerek, cytologia, wkładki
- Urologiczna, uroflometria
- Dermatologiczna, badanie i leczenie znamion

oraz pozostałe w Poradniach:

- Ortopedyczna, USG
- Kardiologiczna, EKG, ECHO
- Alergologiczna, testy, spirometria,
- USG - Doppler, jamy brzusznej, tarczycy węzłów chłonnych, urologiczne, ginekologiczne, ECHO serca, ortopedyczne
- Reumatologiczna
- Gastrologiczna
- Neurologiczna
- Endokrynologiczna
- Diabetologiczna
- Chirurgia ogólna i naczyniowa

Ul. Piłsudskiego 16/2A (budynek JW. Construction)  
Rejestracja:  
**46 880-70-70**  
lub **46 880-70-71**  
**508-351-528**

### Giełda Pracy

**Powiatowy Urząd Pracy w Sochaczewie**  
(tel. 46 862-33-93 w. 148 i 149)

Młodszy technolog, agent ubezpieczeniowy, pracownik operacyjny, konsultant telefoniczny, kasjer-sprzedawca, kucharz, pomoc kuchenna, sprzątaczką, operator wózka widłowego, magazynier, pracownik magazynowy, pracownik produkcji, pracownik fizyczny, pracownik ochrony, monter instalacji sanitarnej, elektromonter instalacji i urządzeń, ślusarz-spawacz, stolarz budowlany, pracownik budowlany, blacharz-dekarz, glazurnik, tynkarz, malarz, dozorca cmentarza-grabarz, kierowca z prawem jazdy kat. C, C+E.

### OFERTY PRACY EURES

AUSTRIA - blacharz samochodowy, BELGIA - inżynier/fizyk/naukowiec/ doktorant, blacharz lakiernik, brukarz/kamieniarz, mechanik samochodów ciężarowych, technicy (silniki i generatory), szlifieryz produkcja form, monter kominków i pieców.

### Kupon dla szukających pracy

Imię: .....  
Nazwisko: .....  
Treść: .....  
.....  
.....  
.....  
Tel:.....

**MC „MAL-COMP” BIURO RACHUNKOWE**  
TERESA MALINOWSKA-GÓRKA  
LICENCJA od 1998r. www.rachunkowoscsochaczew.pl

**Usługi księgowo - pełny zakres** pn - pt 8-19  
sob 12-19

TARGOWA 18 LOK. 7 SOCHACZEW

**RABATY DLA NOWYCH KLIENTÓW**  
dla nowych Klientów  
Ceny Promocyjne!

**503 093 838**  
tel. 503 093 222, tel./fax 46 862 41 77

**504 004 005** **Posadzki**  
cementowe mikrokretem  
**Solidnie i sumiennie** **Kostka brukowa**  
układanie

- Adaptacja poddaszy
- Docieplenie budynków
- Podbitki PCV
- BUDOWA DOMÓW** Tynki cementowo-wapienne - gipsowe z agregatu

**Robstal.pl** Robert Kurlik  
**PRODUCENT**  
**GARAŻE BLASZANE - WZMOCNIONE**  
**BRAMY GARAŻOWE**

NOWY wzmocniony typ blachy  
SPRZEDAŻ ratalna  
BŁYSKAWICZNE terminy dostaw  
TRANSPORT i montaż gratis

PRODUCENT (46)8167203, (42)2031106, (23)6803201,  
(24)3869202, 509038426, 696753588

[www.robstal.pl](http://www.robstal.pl)

**NASZA OFERTA**

- garaże
- bramy garażowe
- wiaty, magazyny
- blaszane wzmocnione
- kojce dla psów
- i wiele innych

**PGE**  
Informujemy o przerwach w dostawie energii elektrycznej, jakie wystąpią na terenie Sochaczewa i okolic:

**12.05.2014 r. w godz. 8:00 - 15:00: Piławice 2.**  
**13 i 14.05.2014 r. w godz. 8:00-15:00: Dębówka.**  
**14.05.2014 r. w godz. 8:00-15:00: Feliksów 1.**

**Szamba**  
i zbiorniki betonowe  
**Pełna dokumentacja**  
Transport i montaż HDS-em.

tel. 514 210 557  
[www.gryzbet.com](http://www.gryzbet.com)

**Szukasz pracy Branża finansowa**

**PROFI CREDIT**

**Dzwoń:**  
**668-681-858\***

\* koszt według stawki operatora

## NASZE DZIECI

urodzone w szpitalu  
od 1 do 9 maja**AGATA SKORUPSKA**

Agatka to druga córka Emilii i Artura Skorupskich z Młodzieszyna. Urodzona w czwartek, 1 maja 2014 r. o godz. 12.55. Waga 3,050 kg. Wzrost 54 cm.

**BARTEK WÓJCİK**

Bartek to pierwsze dziecko Anny i Macieja Wójcika z Nowej Piasecznicy, gm. Teresin. Urodzony w niedzielę, 4 maja 2014 r. o godz. 22.55. Waga 3,960 kg. Wzrost 54 cm.

**NADIA KLATT**

Nadia to drugie dziecko Pauliny i Kamila Klatt z Sochaczewa. Urodzona w poniedziałek, 5 maja 2014 r. o godz. 10.35. Waga 3,270 kg. Wzrost 53 cm.

**MARIA WOJNO**

Marysia to pierwsze dziecko Wandy i Macieja Wojno z miejscowości Brzozówek, gm. Iłów. Urodzona w poniedziałek, 5 maja 2014 r. o godz. 21.05. Waga 4,330 kg. Wzrost 56 cm.

**WOJCIECH WASILEWSKI**

Wojtek to drugie dziecko Aldony i Damiana Wasilewskich z Sochaczewa. Urodzony we wtorek, 6 maja 2014 r. o godz. 6.15. Waga 4 kg. Wzrost 57 cm.

**Córka Państwa GAJDA**

Dziewczynka to drugie dziecko Katarzyny i Krzysztofa Gajda z miejscowości Roztropna, gm. Nowa Sucha. Urodzona w środę, 7 maja 2014 r. o godz. 4.25. Waga 3,340 kg. Wzrost 54 cm.

**JULIAN POPOWSKI**

Julian to pierwsze dziecko Anity i Mariusza Popowskich z Sochaczewa. Urodzony w środę, 7 maja 2014 r. o godz. 11.10. Waga 4,150 kg. Wzrost 57 cm.

**LENA WOLNY**

Lenka to druga córka Katarzyny i Przemysława Wolnych z Sochaczewa. Urodzona w środę, 7 maja 2014 r. o godz. 17.45. Waga 3,700 kg. Wzrost 53 cm.

**MARIKA KAZIMIERCZAK**

Marika to drugie dziecko Magdaleny Kazimierzczak i Adriana Człapińskiego z Łowicza. Urodzona w czwartek, 8 maja 2014 r. o godz. 0.01. Waga 2,440 kg. Wzrost 48 cm.

**OLIWIA HOFMAN**

Oliwia to pierwsze dziecko Pauliny Stefaniak i Radosława Hofmana z Plecewic. Urodzona w czwartek, 8 maja 2014 r. o godz. 11.10. Waga 2,770 kg. Wzrost 51 cm.

**ALEKSANDRA MENDYGRAŁ**

Ola to pierwsze dziecko Kamili i Przemysława Mendygrał z Grodziska Mazowieckiego. Urodzona w piątek, 9 maja 2014 r. o godz. 5.15. Waga 3,450 kg. Wzrost 54 cm.

**OLIWIA ZAGÓRNY**

Oliwia to pierwsze dziecko Katarzyny Stawskiej i Pawła Zagórnego z Teresina. Urodzona w piątek, 9 maja 2014 r. o godz. 12.35. Waga 3 kg. Wzrost 51 cm.

# Bili rekord Guinnessa

W tym roku do Wrocławia na bicie rekordu Guinnessa w jednoczesnej grze na gitarze utworu Hey Joe – Jimiego Hendrixa wybrała się z Sochaczewa mocna ekipa: Dominika Paduch, Małgorzata Stencel-Józwiak, Paweł Józwiak, Witold Szpatowicz (bił rekord po raz drugi) oraz Grzegorz Sztąberski. We Wrocławiu widziany był również Kuba Gołębiowski.

Do bicia rekordu przygotowywano się już od przedpołudnia 1 maja. O godzinie 16.00 odbyło się bicie rekordu (podczas padającego deszczu), który od tego roku wynosi – 7344 gitar. Rekordzistami zostali „zwykli” gitarzyści oraz gwiazdy m.in.: Eric Burdon (The Animals), Steve Vai, Chris Jagger (brat Micka z Rolling Stones) oraz cała czołówka polskich muzyków z szefem całego zamieszania Leszkiem Cichońskim. Wśród gitarzystów znalazł się także prezydent Wrocławia z dwiema córkami oraz Gabrysia Włodarczyk, półtoramiesięcz-



FOT. WITEK SZPATOWSKI

Rekord był tylko wstępem do „gitarowej” majówki

na najmłodsza uczestniczka tego muzycznego wydarzenia. Jak się okazało, imprezy wspierające zorganizowano również w Niemczech, Hiszpanii, Szwecji, Norwegii oraz Australii.

Praca została wykonana, rekord pobity – czas na zabawę. Pochód ruszył na Wyspę Słodową, gdzie jeszcze przez dwa dni trwała muzyczna majówka, a na scenie zaprezentował się między

innymi legendarny zespół Uriah Heep.

Zapytany o wrażenia Witek Szpatowicz powiedział: Tego się nie da opowiedzieć. Trzeba poczuć klimat Wrocławia, który tym razem tworzyli też zaproszeni goście. Organizacja koncertów była wzorowa. Ludzie, których spotkaliśmy byli bardzo kolorowi i radośni. Widziałem ojca, na którego plecach siedział syn. Obydwaj grali na gitarach. Fantastyczna impreza na pełnym luzie. Jak mi się uda, to ruszę na nią w przyszłym roku. Do rozmowy włączył się Grzesiek Sztąberski – Pytasz jak było? To trzeba przeżyć i poczuć dreszcz siedmiu tysięcy gitar na ciele. (et)

## WEŹ DO DOMU PRZYJACIELA

## Beta nadal szuka domu

Wśród szceniaków będących pod opieką fundacji „Nero” nadal znajduje się Beta. Jej siostra o imieniu Alfa znalazła już dom.

Beta jest wesołym pogodnym szczeniakiem, który czeka na kogoś, kto otwórzy przed nią serce. Ta urocza suczka prawdopodobnie będzie średnim psem. Wnioskować można to z wielkości jej mamy. Beta została już odrobaczona, jest więc w pełni go-

towa do adopcji. Brakuje tylko osoby, która chciałaby ją przegarnąć.

Jeżeli ktoś chciałby to zrobić, proszony jest o kontakt z Fundacją na rzecz Ochrony Praw Zwierząt „Nero”, tel. 502-156-186, mail: fundacjanero@gmail.com. Zachęcamy również do zapoznania się z pełną ofertą adopcijną fundacji. Znaleźć można ją na profilu „Nero” na facebooku. (ap)



## Jestem z miasta

## 10 lat Unii

Jedni ją chwala, mówiąc, że wszystko co osiągnęliśmy przez te 10 lat, to dzięki Unii. Że drogi, autostrady, kanalizacja, programy dla bezrobotnych, wymiana studentów, otwarte granice. Że wyszliśmy z cywilizacyjnej zapaści. Ale z drugiej strony to przecież my, nasza praca i nasze pieniądze. Bo przecież składkę płacimy, choć nigdy się o tym nie mówi, a i wsad własny musimy mieć przy każdej inwestycji.

W dzisiejszym świecie nie ma nic za darmo, a długi trzeba spłacać! Ja uważam, że jak już jesteśmy w gronie tych państw, to powinniśmy bardziej dbać o własne interesy, a nie ślepo wykonywać dyrektywy płynące z Bruks-

## KLUB KOLEKCJONERA

## Kanonizacja Papeża

Narodowy Bank Polski wyemitował cztery monety upamiętniające kanonizację Jana Pawła II, której dokonał 27 kwietnia 2014 roku papież Franciszek. Wszystkie monety mają jednakowy rewers przedstawiający popiersie papeża Polaka i napis Kanonizacja Jana Pawła II 27.IV.2014. Projektantem monet jest wybitny medalier Andrzej Nowakowski.

Moneta o nominale 2 zł, wybita w stropie Golden Nordic, ukazała się w nakładzie 1600 000 szt. Moneta o nominale 10 zł, wykonana w srebrze próby 925, osiągnie nakład do 50 000 szt.

Moneta o nominale 100 zł, wybita w złocie pró-

by 900, będzie miała nakład około 500 szt.

Zupełną nowością jest moneta o nominale 500 zł, wykonana w srebrze próby 999, której waga wynosi 1 kg. Nakład tylko 966 szt. nawiązuje do daty Chrztu Polski.

Stanisław Duński

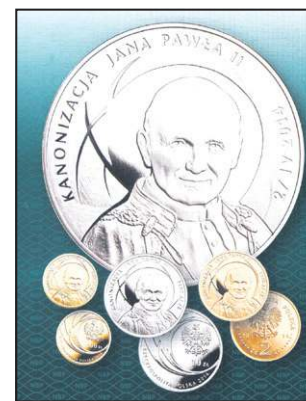

li. Przez to Polacy w tym obozie są traktowani jak obywatele niższej kategorii. Mają tylko pracować, jeszcze bijąc się o tę pracę!

Ja wiem, że otworzyły się granice. Ludzie poznają świat, mogą się przemieszczać, osiąść gdzie chcą, ale przecież do tego potrzebne są pieniądze. Bez nich, przynajmniej na początek, nie da rady. Z drugiej strony tysiące ludzi wyjechało za pracę. Do Anglii, Niemiec i dalej. I nie chcą wracać, więc chyba nie jest im tam źle.

Rozbieżności jest dużo, podobnie jak opinii, dlatego teraz, przed wyborami do Parlamentu Europejskiego, trzeba patrzeć na tych, którzy mają tam trafić! Idźmy na wybory, ale wybierzmy tych, którzy będą walczyć o nasz kraj, a nie tylko o swoje apanaże!

FAN

<https://www.facebook.com/ziemia.sochaczewska>



# Pogoda pomogła Kacperkowi

■ Około 50 tysięcy złotych udało się zebrać podczas dwudniowej majówki dla chorego na neuroblastomę 3,5-letniego Kacpra Janiaka. Piknik odbył się w dniach 3 i 4 maja w Gawłowie, na terenie zakładu wulkanizacyjnego PHU Wulkan.

Przypomnijmy, u Kacpra Janiaka w lutym 2013 roku wykryto rzadko występujący i złośliwy nowotwór - neuroblastomę, który obecnie jest w IV stopniu zaawansowania. W Polsce nie ma dla niego ratunku. Jedyną nadzieją w eksperymentalnym projekcie leczenia dzieci dotkniętych tą chorobą prowadzonym w Niemczech. Dotychczasowe doświadczenia onkologów wskazują, że zastosowanie tej formy terapii zwiększa szansę na przeżycie u pacjentów do 60 proc. Niestety, jako że jest to metoda eksperymentalna, nie obejmuje jej żadna refundacja. Cena życia jest bardzo wysoka; nieosiągalna dla przeciętnej polskiej rodziny. Całkowity koszt leczenia przeciwciałami wynosi 143 tys. euro (ok. 600 tys. zł).

Przed majówką na koncie Kacperka znajdowało się 50 tys. zł. Po niej kwota ta się podwoiła. Impreza, w pierwotnym założeniu jednodniowa, pod groźbą sobotnich obfitych opadów deszczu, mogła zakończyć się porażką. Wyszło wręcz przeciwnie. - Ze względu na niesprzyjającą pogodę postanowiliśmy przedłużyć piknik również na niedzielę - mówi jeden z głównych organizatorów, właściciel zakładu wulkanizacyjnego Zbigniew Krawczak. - Nie poddaliśmy się. Paradoksalnie pomogła nam kapryśna natura i w trakcie dwóch dni przybyło na piknik więcej osób

niż się spodziewaliśmy. Dzięki temu udało się uzbierać pokaźną sumę dla Kacperka.

Na przybyłych do Gawłowa gości czekało wiele atrakcji. W rozstawionym na terenie imprezy „Parku maszyn” nie brakowało chętnych na przejażdżkę quadem, rajdowym BMW, czy potężną ciężarówką marki DAF. Odbył się pokaz strażacki, przeprowadzony przez jednostki OSP z Brochowa i Kamiona. Najmłodszy ustawiali się w długich kolejkach do zjeżdżalni i kuli wodnych. Ponadto liczne gry i konkursy dla maluchów zapewniło przedszkole „Małe Zuchy”. Zmęczeni zabawą, wraz z rodzicami, mogli zregenerować siły gorącą grochówką, potrawami z grilla, słodyczami i napojami. Na scenie przybyłych gości bawił sochaczewski zespół Amber wraz z wodzi-rejem, sołtysem Gawłowa Andrzejem Jagłą.

- Około stu osób zaangażowało się w organizację majówki dla Kacperka. Gdybyśmy mieli wymienić wszystkich z osobna, to zajęłoby całą stronę w waszej gazecie - mówiła uśmiechnięta główna organizatorka imprezy Marlena Kowalska. - To dzięki ich pracy podczas majówki udało się zebrać 46 tys. zł. Do tego dochodzą jeszcze pieniądze z puszek fundacji „Mam serce”, które są pełne. Jesteśmy mega zadowoleni z efektów całego przedsięwzięcia. - podsumowywała imprezę pani Marlena.



Mimo kapryśnej pogody publiczność dopisała

W niedzielę rozegrany został młodzieżowy turniej w piłkę nożną, którego głównym organizatorem był prezes Sochaczewskiej Akademii Piłkarskiej Robert Szewczyk. Wzięło w nim udział dziewięć drużyn, podzielonych na dwie grupy wiekowe. W roczniku 2004 zwyciężyła drużyna AP I Sochaczew. Najlepszym zawodnikiem i zarazem najsukcesowniejszym strzelcem turnieju został Bartek Krawczak. Tytuł najlepszego bramkarza przypadł Jankowi Jaworskiemu. W starszych rocznikach 2001/2002 wygrała ekipa AP Sochaczew 2001. Nagrody in-



Zlicytowano wszystkie wystawione na aukcji przedmioty indywidualne otrzymali: Dawid Piecka jako król strzelców, za najlepszego bramkarza uznany został Dawid Szkopek, tytuł najlepszego zawodnika otrzymał Dawid Biszcza.

Pod niebieskimi namiotami, udostępnionymi przez Urząd Miejski, rozstawiony został kiermasz, na którym można było zakupić ubrania, zabawki, sprzęt rtv i agd, oraz wiele innych drobnych rzeczy. Jednakże największy zastrzyk finansowy przyniosła niedzielna licytacja. Wszystkie wystawione na aukcji przedmioty znalazły swoich nabywców. Niektóre z nich kupiono za imponujące sumy. Przykładowo piłka z podpisem Jana Tomaszewskiego sprzedana została za 600 zł, rower ufundowany przez wójta gminy Sochaczew Mirosława Orlińskiego za 1000 zł. Najbardziej zacięty bój toczył się o obraz z haftowanym wizerunkiem Jana Pawła II, który ostatecznie został sprzedany za 2020 zł!

Jednakże uzbierane dotychczas 100 tys. zł to wciąż mało. Do pełnego sfinansowania leczenia Kacperka potrzeba kolejnych 500 tys. Patronem imprezy była fundacja „Mam serce”. Wszyscy, którzy nie mogli wziąć udziału w majówce, a chcą pomóc Kacprowi, nadal mogą dokonywać wpłat na konto fundacji, podając w tytule przelewu „Kacper Janiak”. Fundacja nie pobiera żadnych opłat; całość przelanej sumy będzie przekazana na leczenie Kacpra. Nr rachunku dla przelewów krajowych 48 1160 2202 0000 0001 8388 3519; dla przelewów zagranicznych - konto EUR: PL23 1160 2202 0000 0001 7599 1564.

Maciej Frankowski

## MotoSezon oficjalnie rozpoczęty



Uroczysty przejazd ulicami Sochaczewa



Złot rozpoczął się wspólną modlitwą

■ W sobotę 10 maja odbyło się VII Sochaczewskie Otwarcie Sezonu Motocyklowego. Za organizację wydarzenia odpowiadało Stowarzyszenie Motocykliści Sochaczewa.

Kierowcy jednoślądów, zrzeszeni i niezrzeszeni w klubach motocyklowych, zbrali się przed południem na terenie Muzeum Kolei Wąskotorowej. Na sochaczewskie otwarcie sezonu przyjechali motocykliści również z innych miast. m.in. z Ostrołki czy Nowego Dworu. Na miejscu zbiórki, tradycyjnie, każdy mógł nabyć metalową plakietkę upamiętniającą to wydarzenie.

Kilka minut po godz. 13.00 ulicami Sochaczewa przejechała uroczy-

sta parada. Ponad stuosobowy szpaler motocyklistów narobił w mieście trochę hałasu. Sznur maszyn eskortowała policja (funkcjonariusze oczywiście również wsiedli na motocykle). O bezpieczeństwo uczestników zadbała karetka ze Szpitala Powiatowego w Sochaczewie. Trasa wiodła ulicami: Licealną, Tragutta, Warszawską, 600-lecia, Staszica.

Po zrobieniu pętli po mieście motocykliści zjechali ul. Moniuszki do przystani nad Bzurą. Tam organizatorzy przygotowali konkursy z nagrodami dla uczestników złotu. Rozpalono także ognisko i grilla. Zabawa trwała do późnych godzin. (mf)





## Wtorek, 6 maja

• Polski celebryta z Mongolii, Bilguun Ariunbaatar, zatrzymany został przez policję pijany na skuterze podczas sprawdzania swego nowego pojazdu. Jak tak zaczął, to po trzeźwemu na ulice stolicy nie wyjedzie.

• Kabaret „Ani Mru Mru” został twarzą oranżady Helena. Podobno dlatego, że ten chudy, jak się postara, przypomina druciany uchwyt do starego przykrycia butelki.

## Środa, 7 maja

• Rozwija się moda na produkcję seriali ze znanych dzieł światowego kina. Coraz więcej jest kultowych przebojów w kawałkach. Włącza się do tego również polska kinematografia w osobie Agnieszki Holland, która wyreżyserowała odcinkową wersję filmu Romana Polańskiego „Dziecko Rosemary”. Diabeł w kawałkach nie taki straszny, jak go malują.

• Bardzo podniosła rocznica wybuchu powstania styczniowego obchodzona była jako sprawa narodowa. Jednocześnie niemal bez echa minęło w marcu 150 lat od zakończenia niewolnictwa w Polsce. Tak mało

- ktoś spyta? Ano, był feudalizm, był socjalizm, mamy niewolniczy kapitalizm, trzeba wreszcie o tym zapamiętać.

## Czwartek, 8 maja

• Z ogłoszonych na początku kwietnia wyników międzynarodowych badań osiągnięć edukacyjnych 15-latków polskie władze edukacyjne są bardzo niezadowolone. Okaza-



ło się bowiem, że ujawniły one szokujące różnice pomiędzy wynikami sprzed trzech miesięcy, kiedy ci sami młodzi ludzie z Polski pokazali, że są w europejskiej czołówce, jeśli chodzi o matematykę, przyrodę, a zwłaszcza czytanie ze zrozumieniem. Szokuje przede wszystkim różnica z młodzieżą ze wschodu w rozwiązywaniu nieszablonowych problemów, jak choć-

by zaprogramowanie odtwarzacza mp3. Ja bym się jednak nie przejmował, może nasi przez te trzy miesiące czytania ze zrozumieniem zrozumieli, że programowanie mp3 nie jest w życiu najważniejsze. I mają rację.

## Piątek, 9 maja

• Jest szansa, żeby dokładnie 4 czerwca, na 25. rocznicę pierwszych w Polsce wolnych wyborów, na Stadionie Narodowym wystąpiła grupa The Rolling Stons. Jest jednak problem, bowiem polscy estradowcy ze Związku Zawodowego Muzyków RP wystąpili do samego prezydenta Komorowskiego z protestacyjnym listem otwartym przeciwko „kolejnej akcji <kulturalnej> władz państwowych, której efektem będzie wydanie znacznych środków finansowych zagranicznym artystom”. Pod listem podpisało się wiele polskich gwiazd, jednak żadna z nich nie byłaby w stanie zapełnić widzami Stadionu Narodowego, nawet w kilkuosobowym zestawie. Jak widać, zarówno dla naszych piłkarzy jak i muzyków stadion wyszedł za duży. Nawet dach się nie domyka.

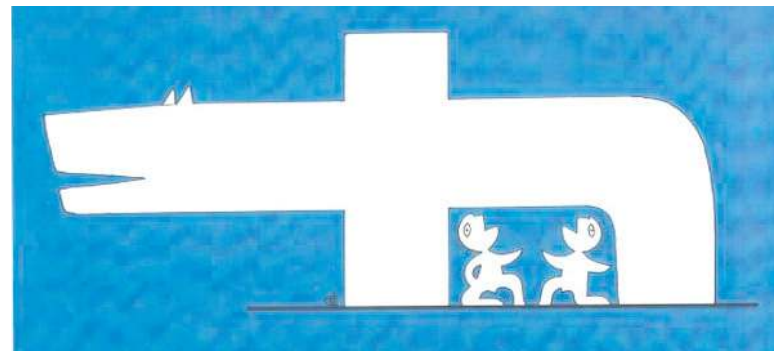

RYS. SIERGEY SICHENKO

## Wilczyca przed zaparciem, czyli Satyrykon 2014

Ogłoszono wyniki tegorocznego Międzynarodowego Konkursu Satyrycznego „Satyrykon 2014” w Legnicy. Jednego z największych takich festiwali na świecie. Jak co roku napłynęła olbrzymia ilość 2244 prac z całego globu.

Z tego, do konkursowego pokaz, wybrano zaledwie 210, w tym rysunek autora tej strony, publikowany poniżej. Niestety, tym razem całkowicie żeńskie jury, na dodatek niemal w całości spoza naszego kraju, wolało przekształcone przez Siergeya Sichenko z Izraela w rzymską wilczycę

logo Facebooka od naszego pocziwego sochaczewskiego kundla z kłopotami gastrycznymi. On też otrzymał Grand Prix. Przypomnijmy, że nasz autor był trzykrotnie laureatem „Satyrykonu”, raz go wygrywając.

Oczywiście na czerwcowej wystawie będzie można zobaczyć wiele innych świetnych prac, z tym że te dwie łączyło szczególne pokrewieństwo zwierzęcych dusz. Ale cóż, to również duże wyróżnienie, a wystawa po pokazie w Legnicy jak zwykle trafi do wielu polskich i zagranicznych miast.



RYS. SŁAWOMIR BURZYŃSKI

## Co z niego wyrosło?

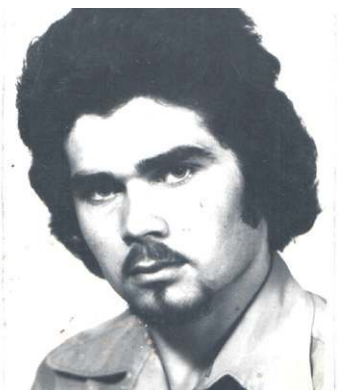

Nasz dzisiejszy iks to osoba najbardziej rozpoznawalna ze swoich prac. Krzysztof Zieliński, bo o nim mowa, jest artystą rzeźbiarzem znanym nie tylko w kraju, ale też za granicą, absolwentem gdańskiej Akademii Sztuk Pięknych. M.in. jest twórcą wszystkich dotychczasowych rzeźb honorujących laureatów plebiscytu „Sochaczewianin Roku” lub warszawskiej „Felliniady”.

Dzisiejsze zdjęcie pochodzi z połowy lat 70. To zabójcze spojrzenie, przypominające gwiazdę brazylijskich seriali, zrobiło kiedyś wielkie wrażenie na obecnej żonie Ewie.

Nagrodę ładnie wydany album po Sochaczewie, otrzymuje Krzysztof Lewandowski. Prosimy o kontakt z redakcją „Ziemi Sochaczewskiej” przy ul. Żeromskiego 12.



Z okazji wybuchu I wojny światowej powstaje na Mazowszu raz jeszcze „Szlak frontu wschodniego”. Przebiegał on będzie również przez nasze miasto i powiat. Tym razem jednak napierać się będą nie Ruscy z Prusakami, ale raczej turyści z autochtonami.

Jak zapewne wszyscy już wiedzą, tegoroczną bitwę o tytuł „Sochaczewianina Roku” zwyciężyła nasza lokalna armia, pokonując wójta Rybna, a za nim instruktorkę ćwiczeń medycznych na połówkowych fantomach. Wynika z tego, że najbardziej cenimy tych, którzy są jeszcze w całości, potem tych w dzwonek, a na

końcu w połówkach. A to ostatecznie, szczególnie.

Nie wiem czy zauważyliście, że wszystkie niemal fotograficzne kroniki polityczne ukazujące się w gazetach przypominają, jako żywe, choć już nie zawsze, giełdy bardzo dynamicznie eksploatowanych pojazdów. Fotka przy fotce, całe szeregi rozmaicie układających się blaszanych form. Raczej nie według gustów ich właścicieli. Czym auto bardziej awangardowo zgniecione, tym droższe.

Jak doniosła nasza prasa, policja dostała informację, że jadącym ul. Polną volkswagenem kieruje pijany. Zatrzymali więc auto, ale on był trzeźwy. Za to posiadał jednak sądowy zakaz prowadzenia pojazdów! Ciekawe, co lepsze?

KRAJAN

## Lep na lotto

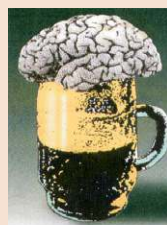

MAŁE PIWO

Dla wielu z nas loterie bywają sporym życiowym wyzwaniem, nawet jego sensem. Takie lotto pozwala mieć niemal codziennie marzenia, zwłaszcza w punktach dystrybucji tych marzeń. Wystarczy, że przypomni sobie o zdarzeniach w pobliskim Bolimowie. Pamiętamy, jaki zrobił się rwetes, gdy ktoś trafił tam świeżutkie 30 dużych banków.

Ludzie chyba uwierzyli, że wykupiony został w tamtejszym monopolowym tylko jeden pełny los, bo nadzieją handluje się u nas razem z wódką. Reszta czeka dalej. Przyjeżdżali nawet z Warszawy, o Sochaczewie, Łowiczu, czy Żyrardowie nie wspominając, by postać w tym zaczarowanym ogonku. Do dziś nie wiadomo, kto forszę zgarnął, a legendy krążą.

Jak wspomina w swojej książce Stanisław Tym, w ogłoszonej przez Motozbyt w latach 70. Wielkiej Loterii Samochodowej było hasło: „Za 10 złotych na urlop własnym samochodem”. Dla szczęśliwców przeznaczono aż 5 tysięcy aut, w tym 4,9 tys. Syrenek. Spowodowało to, czasowy oczywiście, deficyt tych atrakcyjnych aut na rynku, ale „ciotka mego kolegi - pisze Tym - miała to... nieszczęście, że za pierwsze 10 złotych wygrała Syrenkę i już w listopadzie mogła wyjechać na letni urlop nowym wozem. Oczywiście, resztę trzeba było dopłacić w ratach”.

Tym pisze „nieszczęście”, ale może wtedy właśnie zaczęło się mówić: „Samochód za dychę”. Dlatego i ja chciałbym pochwalić się podobnym osiągnięciem. Nie chodziło jednak o samochód, ale o inny, nie mniej atrakcyjny wówczas handlowo towar. Zaraz po otwarciu Hypernowej, jednego z

pierwszych naszych marketów, zadzwonił telefon z informacją, że, w wyniku loterii, stałem się szczęśliwym posiadaczem... telewizora! Nie bardzo chciałem wierzyć, ale po namowach córki i żony, bardziej łasy na prezenty, pojechaliśmy. I telewizor czekał. Co prawda z solidną „dupą” z tyłu, ale kolorowy i, co najważniejsze, działał. Minęło już 10 lat, a on ciągle stoi u córki w kącie, przypominając o moim niedyjszym triumfie, choć w kwestii odbioru dawno wyparł go komputer.

Znana jest powszechnie przypowieść, w której Kowalski prosi pana Boga o dobre numerki w tolotku, na co słyszy: - Ty, Kowalski, daj mi chociaż jedną szansę, zagraj! Takie szanse dają co roku wiernym Rady Parafialnej wielu naszych gmin. Zwłaszcza że ludzie na wsiach lubią festyny. Chętnie sami pichcą, gotują, smażą i przynoszą z domów fanty na loterie, aby się dobrze bawić i dorzucić swoją złotówkę na parafię, dochód bowiem właśnie na jej potrzeby jest przeznaczony. Są to sumy mizerne, ale mamy grupy polityczne, które pragną je jeszcze opodatkować. Tradycji broni PSL i nie chce wpuścić „pierowego podatku” za opłatki.

Trudno powiedzieć, kto w tym ratującym gospodarce posunięciu zwycięży, ale ja już bym poszedł na całość i opodatkował też każdy kawałek odtańczony na dechach wiejskiej zabawy. I to z ładniejszą partnerką - wyżej. Wówczas, choćby z oszczędności, uzyskamy dodatkowo zwykający małżeńsko-prokreacyjny efekt.

Kiedyś podczas festynu w Rybnie miałem okazję wygrać... kożę. Nie wygrałem jednak i nie założyłem. W domu mam aż dwie.

Sławomir Burzyński  
slawomirburzynski@spoko.pl