Tylko u nas: o obchodach 1 Maja w 1945 roku

więcej - str. 2

- SOCHACZEW
- BROCHÓW
- IŁÓW
- MŁODZIESZYN
- NOWA SUCHA
- RYBNO
- TERESIN

2.00 zł
(w tym 5% VAT)

ISSN 1231-7179

TYGODNIK

Ziemia SOCHACZEWSKA

Nr 18 (1079) 30.04.2012 r. ISSN 1231-7179 Numer indeksu 328 006

kim®
WSZYSTKO NA REMONT
WSZYSTKO NA BUDOWĘ
MATERIAŁY BUDOWLANE
i SANITARNO-INSTALACYJNE
kim Sp. z o.o.
* SOCHACZEW (96-500) ul. TROJANOWSKA 1 tel/fax: (46) 862-88-20 tel: (46) 862-17-11
* WARSZAWA (00-716) ul. BARTYCKA 114 tel: (22) 559-62-00 fax:(22) 651-00-79
GODZINY OTWARCIA:
pon. - pt. 6.00 - 20.00
sob. 6.00 -14.00
sochaczew@kim.home.pl
www.kim.home.pl
DOSTAWY NA TELEFON

Ich czysty świat

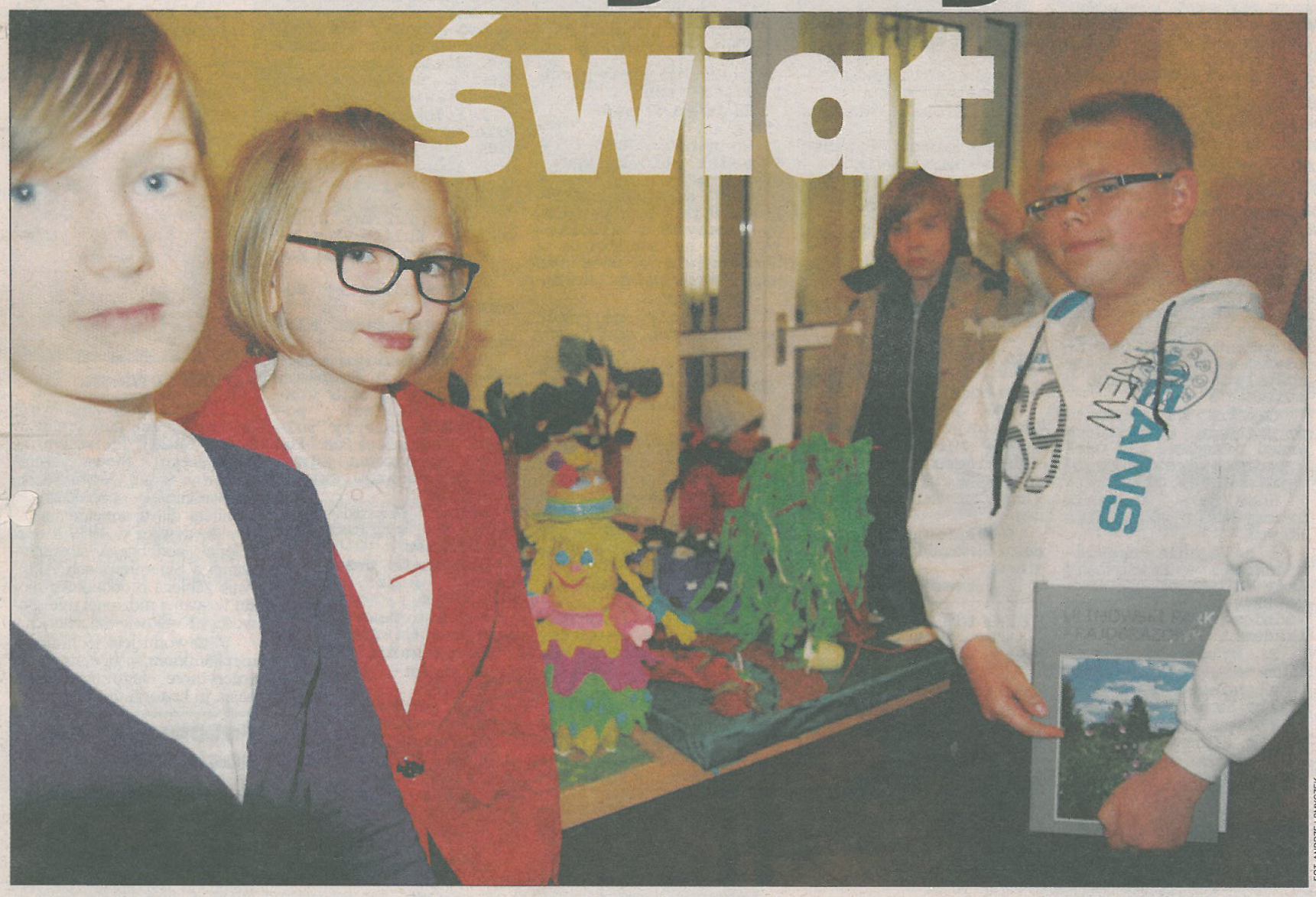

FOT. ANDRZEJ SMYCZEK

200 autorów prac, 40 nagród i niezwykle barwna wystawa pokonkursowa w galerii „Most" - tak najkrócej można podsumować nasz organizowany wspólnie z miastem konkurs dla najmłodszych i nieco starszych dzieci pn. „Bądźmy selektywni". Na zdjęciu od lewej uczestnicy konkursu: Monika Mazurek, Kornelia Walczak i Patryk Pisarek, autor prezentowanej pracy

Relacja z imprezy - str. 12

W NUMERZE

Postrzelaj w Teresinie str. 5

Chciał wysadzić blok str. 5

Czubaty „ogrodnik" str. 24

DACH-LAND®
Spółka z o.o.
DĘBSK STARY Nr19
(46) 861 29 19
DROGA NR 2 SOCHACZEW-ŁOWICZ 9. KILOMETR
BLACHY PŁASKIE (1000 x 2000mm)
OCYNK: 36,00 zł/ARKUSZ
POWLEKANA: 50,00 zł/ARKUSZ
BLACHA T18 (850 x 2000mm)
OCYNK: 28,00 zł/ARKUSZ
POWLEKANA: 40,00 zł/ARKUSZ
BLACHA T18, T35, T55 PRZYCINANE NA WYMIAR
OCYNK: 25,00 zł/m²
POWLEKANA: 30,50 zł/m²
FLORA dachówka blaszana
35,00 zł/m²
Bez dopłaty za folię ochronną i kolory matowe!!!
OBRÓBKI BLACHARSKIE do 6 mb!!!
OCYNK: 35,00 zł/m²
POWLEKANA: 46,50 zł/m²
RURY WISZĄCE OCYNK - 12,00 zł/mb!!!
DŁUGOŚĆ DO 4mb
RURY SPUSTOWE OCYNK - 15,00 zł/mb!!!
DŁUGOŚĆ DO 2mb
HAKI, OBEJMY, AKCESORIA
CENY BRUTTO

Rozmowa „ZS" z wiceministrem sprawiedliwości Michałem Królikowskim o przyszłości sochaczewskiego sądu i popełnionej przez niego gafie

str. 3

3 maja, plac Kościuszki

Zaproszenie na majówkę

W całym kraju rozpoczynają się uroczystości z okazji 221. rocznicy uchwalenia Konstytucji 3 Maja. Sochaczewskie obchody będą mieć radosny, ale też podniosły charakter. Zaplanowano m. in. zawody sportowe, wielki piknik na placu Kościuszki, koncerty, uroczyste wciągnięcie flagi na maszt i tradycyjną mszę za Ojczyznę.

13.30–15.40: program artystyczny przygotowany przez MOK oraz Państwową Szkołę Muzyczną.

Wystąpi:

- **kapela Senior Band**
- **Studio Dobrej Piosenki Wojciecha Smyka**
- **Estrada Dziecięca Beaty Oziemblewskiej**
- **Studio Wokalne Piotra Milczarka**
- **Chór Państwowej Szkoły Muzycznej**
- **akordeoniści - uczniowie Państwowej Szkoły Muzycznej**

15.40 – prelekcja na temat 221. rocznicy uchwalenia Konstytucji 3 Maja: Izabela Nalej z Uniwersytetu Trzeciego Wieku.

16.00–17.30 – koncert zespołu Polski Łan

18.00 – uroczysta msza święta w intencji Ojczyzny (kościół św. Wawrzyńca)

Natalia jedzie do Londynu

rozmowa z olimpijką na str. 11

AUTO-SKUP
stan i wiek nieistotny
ZŁOMOWANIE
TEL. 513-439-439
dojazd do klienta gratis
skupujemy wszystkie pojazdy dobre, niesprawne, rozbite, bez prawa do rejestracji
24H
POMOC DROGOWA

ZAKŁAD POGRZEBOWY
ARKA
TEL 511 511 400
UL ŻEROMSKIEGO 23

3 MAJA W MUZEUM ZIEMI SOCHACZEWSKIEJ i MIEJSKIEJ BIBLIOTECE PUBLICZNEJ

Tego dnia zapraszamy do pobliskiego Muzeum Ziemi Sochaczewskiej i Pola Bitwy nad Bzurą, gdzie o godz. 11 otwarta zostanie wystawa „Marsz, marsz Dąbrowski…" – opowieść o Hymnie Państwowym", natomiast wcześniej, o godz. 10, ruszy giełda Klubu Kolekcjonerów i kiermasz książki historycznej.

Z kolei Miejska Biblioteka Publiczna (ul. Żeromskiego 39a) otwiera wystawę pn.„Witaj majowa jutrzenko – Konstytucja 3 Maja", na którą złożą się zdjęcia, obrazy i książki.

MOSiR na wiosnę

W sochaczewskim Miejskim Ośrodku Sportu i Rekreacji prowadzonych jest szereg prac przygotowujących obiekty do nowego sezonu. Najwięcej zmieni się na stadionie Orkana.

Na koronie stadionu pojawili się pracownicy firmy Prima. Wykonują betonowe wylewki. Oprócz górnego przejścia, pokryte zostaną nimi także schody.

- Prowadzone prace to kwestia nie tylko estetyki, ale i bezpieczeństwa - powiedział nam dyrektor MOSiR Mieczysław Głuchowski. - Wyrównamy nawierzchnię, co z pewnością poprawi komfort przemieszczania się kibiców. Zamontujemy także barierki.

Ekipy remontowe pracują na koronie stadionu

Malowane są również fronty budynków. Drewniane i metalowe elementy podlegają konserwacji oraz zabezpieczeniu. Ekipy zajęły się malowaniem płotów.

Prawdziwy hit szefostwo MOSiR zostawia na koniec. Jak przekazał nam Mieczysław Głuchowski, wysłużone siedziska na stadionie przejdą do historii.

- Zakupiliśmy 240 sztuk nowych siedzisk. W pierwszej kolejności wypełnimy ubytki i najbardziej zniszczone punkty - mówi. (ap)

Oryginalny maszynopis znaleziony w szufladzie (zachowana także pisownia tytułu)

PROGRAM OBCHODU 1-SZO MAJOWEGO

ustalony na posiedzeniu Komitetu Organizacyjnego w Sochaczewie w dniu 20 kwietnia 1945 r.

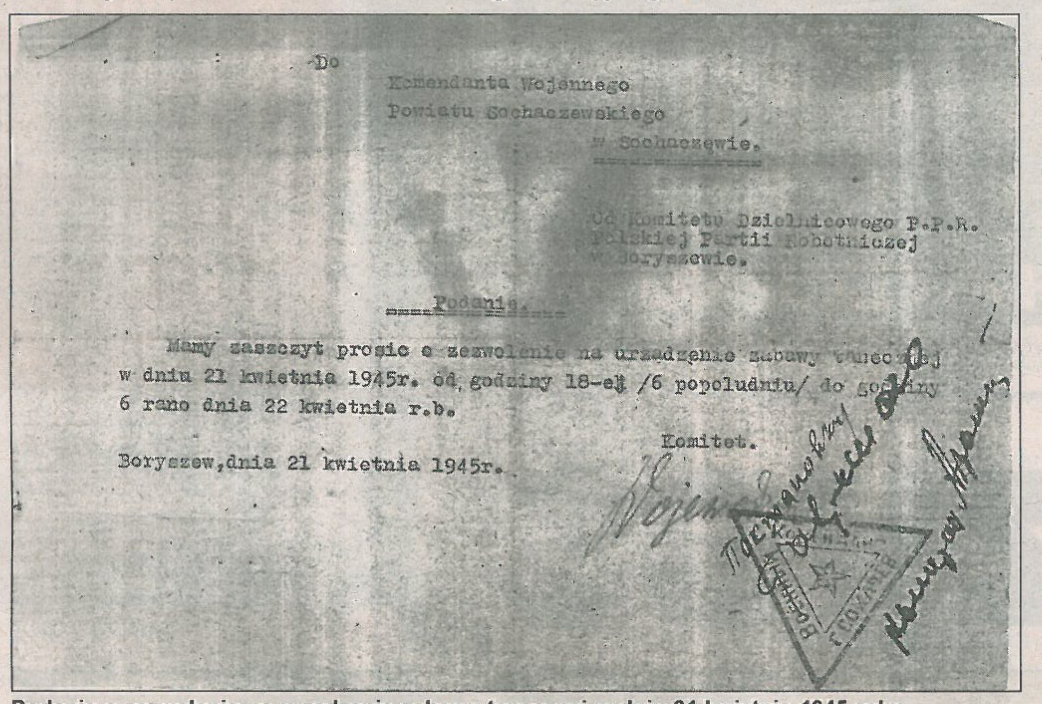

Do
Komendanta Wojennego
Powiatu Sochaczewskiego
w Sochaczewie.

Od Komitetu Dzielnicowego P.P.R.
Polskiej Partii Robotniczej
w Boryszewie.

Podanie.

Mamy zaszczyt prosić o zezwolenie na urządzenie zabawy tanecznej w dniu 21 kwietnia 1945r. od godziny 18-ej /6 popołudniu/ do godziny 6 rano dnia 22 kwietnia r.b.

Komitet.

Boryszew, dnia 21 kwietnia 1945r.

Podanie o zezwolenie na urządzenie zabawy tanecznej w dniu 21 kwietnia 1945 roku

I dzień = 30 kwietnia 1945 r.

Godzina 18– zbiórka oddziałów i hufców P.W i W.F. na rynku Kościuszki wraz z orkiestrą, Rady Związków Zawodowych pod dowództwem Komendanta całości p.por. Kowalskiego,

na zbiórkę przemarsz gwiaździsty pięciokierunkowy: od stacji – P.W. kolejarzy, od Boryszewa – oddział fabryczny P.W. z wartą zbrojną na czele, od Rozlazłowa, od Chodakowa i od Stadionu – pozostałych oddziałów i hufców P.W.

capstrzyk z orkiestrą po mieście z postojem przed urzędami dla odegrania utworów muzycznych /I–2/, ew. okrzyki.

Godz. 19 – Akademia uroczysta w sali Kina [Mewa].

I/ zagajenie Przewodniczącego Powiatowej Rady Narodowej – dr. Karwowskiego, jako przewodniczącego Prezydium Akademii,

2/ wybór do Prezydium:

a/ honorowego: Marszałka Zw.Radz.Stalina,

Prezesa Kraj. Rady Narod. Ob. Bieruta,

Premiera ob. Osóbki-Morawskiego,

Gen. ob. Roli-Żymierskiego.

b/ właściwego: Starosty Powiatowego ob. Onichimowskiego,

Komendanta Powiatu – Majora Gordijenko,

–"– Miasta – Kapitana Abramowa,

Z–cy Komend. Powiatu – Starsz.Lejt. Nowikowa,

Przedstawiciela P.P.R. – I sekretarza, tow. Kacprzaka

–"– P.P.S. – Prezesa Czerwińskiego,

–"– Str.Lud. –"– Pietrzaka,

–"– Związku Walki Młodych,

–"– Towarz.Uniwersytetu Robotn.,

–"– Związku Zawodowego Kolejarzy,

–"– Rady Związków Zawodowych,

–"– Miejsk.Rady Narod.–Prezesa.

3/ przywitanie delegacji młodzieży szkolnej,

4/ odśpiewanie Czerwonego Sztandaru i innych pieśni,

5/ przemówienia:

a/ przedstawiciela P.P.R. – tow.Pająk,

b/ –"– P.P.S. – tow.Kacprzak,

c/ –"– Str.Lud. – ob. Kulisiewicz.

d/ zarezerwowane dla ewent.przem.przedst. Armii Czerw.

W drugiej części akademii = koncert, chór, skecze, deklamacje, itd.

Wstęp na akademię za zaproszeniami, w pewnej ilości rozesłanemi do wszystkich instytucji, organizacji partyjnych i społecznych.

II dzień = I maja 1945 r.

Godzina 8.30 – początek zbiórki wszystkich oddziałów i hufców P.W. i W.F. tudziesz organizacji partyjnych, społecznych i młodzieżowych na stadionie w Sochaczewie /z pocztami sztandarowymi na czele/.

Ustawienie:

I/ młodzież ze szkół powszechnych /6 i 7 oddziały/,

–"– ze szkół średnich /gimnazjum i handlowa/

–"– w hufcach P.W. i W.F.

2/ młodzież ze Związku Walki Młodych,

–"– z T.U.R – u,

3/ oddziały P.W. z bronią,

–"– P.W. bez broni,

4/ organizacje partyjne ze sztandarami,

organizacje społeczne ze sztandarami.

Godz. 10 – Przyjęcie raportu przez przedstawiciel władz cywilnych, wojskowych i partyjnych, poczym

wymarsz do defilady.

Defilada odbędzie się przed trybuną na vis a vis Hali Miejskiej.

Defiladę przyjmą następujący przedstawiciele władz cywilnych i wojskowych oraz partyjnych:

I/ przewodniczący Powiatowej Rady Narodowej,

2/ Starosta Powiatowy Sochaczewski,

3/ przewodniczący Miejskiej Rady Narodowej,

4/ Burmistrz miasta Sochaczewa,

5/ Inspektor Szkolny powiatu Sochaczewskiego,

6/ Komendant Powiatowy Mjr. Gordijenko ze sztabem,

7/ Komendant Powiatowy P.W. i W.F. mjr. Leśniewski,

8/ Przedstawiciel P.P.R. – Sekretarz Partii,

9/ [] P.P.S. – Prezes Partii,

10/ [] Stronnictwa Ludowego,

11/ [] Związku Zawodowego Kolejarzy i

12/ [] Rady Związków Zawodowych.

Defilujące oddziały grupują się na Rynku Kościuszki wokół trybuny /jednoosobowej mównicy/ urządzonej na fontannie, gdzie odbędzie się wiec z przemówieniami przedstawicieli:

I/ Polskiej Partii Robotniczej /tow. Funtowicz/

2/ Polskiej Partii Socjalistycznej /tow. Nowiński/

3/ Stronnictwa Ludowego /ob. Kulisiewicz/

4/ Rady Związków Zawodowych,

5/ Komendantury Wojennej,

6/ Organizacji młodzieżowych.

Po skończonym wiecu przemarsz pod Cmentarz parafialny. W celu uczczenia pamięci poległych żołnierzy polskich i radzieckich. Pod bramą cmentarną zgrupowanie pocztów sztandarowych.

Jedno przemówienie, które ma wygłosić ob. Kulisiewicz.

Odegranie przez orkiestrę R.Z.Z. marsza żałobnego.

3–y minutowa cisza z pochyleniem sztandarów.

Rozwiązanie pochodu.

III dzień – 3 Maja 1945 r.

Zawody sportowe według programu który będzie ustalony.

Zreferował:

Przedstawiciel Zakładów Przem. Boryszew w Komitecie Organizacyjnym Obchodu 1-szo Majowego

/Włodzimierz Tymiński/

TWARZE ZIEMI SOCHACZEWSKIEJ

MARTA PACHOLSKA-PANASIUK

Absolwentka Akademii Muzycznej w Bydgoszczy w klasie prowadzenia zespołów wokalno-instrumentalnych. W sochaczewskiej szkole muzycznej pracuje od 1989 roku. Nauczyciel gry na fortepianie, a także kształcenia słuchu. Jej uczniem był m.in. obecny dyrygent szkolnej Orkiestry Kameralnej Daniel Zieliński.

Prywatnie mężatka, matka dwóch synów. 16-letniego Mateusza, ucznia szkoły muzycznej na instrumentach perkusyjnych, i 12-letniego Adasia. Lubi zwiedzać, ale głównie ładne zakątki Polski. (bus)

ALFRED NOWIŃSKI

Działacz społeczny. Wiceprzewodniczący rady gminy w Nowej Suchej. Prezes prężnie działającego Stowarzyszenia Seniorów w gm. Nowa Sucha, przewodniczący społecznego komitetu dla upamiętnienia bitwy 26 dywizji w 1939 r. oraz członek podobnego stowarzyszenia w Skierniewicach. Aktywnie zabiega o odbudowę mostu w swojej rodzinnej miejscowości - Kozłowie Szlacheckim.

Z zawodu jest technikiem mechanikiem, obecnie na emeryturze. Jego największa pasja to historia. (sos)

Fotografuj dla sochaczew.pl

Przypominamy o konkursie fotograficznym ogłoszonym przez władze miasta z okazji uruchomienia portalu www.sochaczew.pl. Jego celem jest zaproszenie do współpracy jak największej liczby mieszkańców miasta.

Jednym z zadań portalu jest pokazywanie wszystkich aspektów życia naszego miasta. Między innymi za pomocą fotografii.

Najlepsze zdjęcia wykonane przez mieszkańców miasta trafią właśnie na stronę sochaczew.pl. Zostaną wyselekcjonowane w drodze konkursu. Jego zwycięzca, oprócz kompletu gadżetów związanych z portalem, przez rok będzie mógł prezentować swoją twórczość w imiennej galerii.

Organizatorzy czekają na zdjęcia do 15 czerwca. Wszystkiego o konkursie dowiedzieć się można z regulaminu dostępnego na stronie sochaczew.pl. W zabawie może wziąć udział każdy. Temat konkursu to po prostu „Mój Sochaczew". (ap)

Prokurator stawia zarzuty

W ubiegły piątek sochaczewska prokuratura postawiła byłemu ordynatorowi oddziału ginekologiczno-położniczego naszego szpitala zarzut nieumyślnego spowodowania śmierci pacjentki.

Przypomnijmy, że siedem lat temu odbyła się w sochaczewskim szpitalu operacja, podczas której w brzuchu chorej została omyłkowo zostawiona i zaszyta chusta chirurgiczna. W wyniku tego, co dziś po wielu ekspertyzach wiadomo, kobieta pięć lat później zmarła. W operacji uczestniczyła trójka lekarzy z ówczesnym ordynatorem na czele i to jemu dziś prokuratura stawia zarzuty.

Jak nam powiedziała prokurator rejonowy Beata Sobieraj-Skonieczna, jednej osobie został postawiony zarzut z art. 155 KK, nieumyślnego spowodowania zgonu. Zarzut przedstawiono głównemu operatorowi, jednocześnie ówczesnemu ordynatorowi oddziału ginekologiczno-położniczego i polegał on na nieprzestrzeganiu właściwego monitorowania pola operacyjnego, co doprowadziło do pozostawienia w jamie brzusznej pacjentki chusty chirurgicznej i w efekcie jej zgonu.

Pani prokurator zapowiada jednak kolejne przesłuchania niektórych osób z personelu szpitala. Te działania mają rozwiać wątpliwości przy podjęciu decyzji, czy trzeba będzie postawić zarzuty także innym osobom, czy też nie.

Dodajmy, że zarzut postawiony lekarzowi przez sochaczewską prokuraturę nie podważa w żaden sposób jego zawodowej fachowości. - Nie zarzucamy ordynatorowi błędu diagnostycznego lub że nieprawidłowo przeprowadził operację - dodaje pani prokurator. - Biegli z zakładu medycyny sądowej nie mieli żadnych uwag. Ich zdaniem operacja, od strony medycznej, przeprowadzona była wzorowo. Każda czynność i decyzja podczas jej trwania były słuszne i prawidłowe.

Sławomir Burzyński

Zielony czas pomagania

Pracownicy Magazynu Logistycznego Schenker Sp. z o.o. w Teresinie zorganizowali 21 kwietnia akcję sprzątania okolicznego lasu. Role przewodnika pełnił pracownik Leśnictwa Teresin Michał Frontczak. Ekologiczna inicjatywa powstała w ramach projektu wolontariatu pracowniczego „Zielony Czas Pomagania"

Kwestia sądu w Sochaczewie jest cały czas otwarta

Z wiceministrem sprawiedliwości Michałem Królikowskim rozmawia Sławomir Burzyński

- W wywiadzie dla „Rzeczpospolitej" wypowiedział się pan dość niefortunnie o pracy sochaczewskiego sądu, co wywołało żywą reakcję wśród jego pracowników i części mieszkańców, a prezes sądu Jacek Woźnica zareagował pismami zarówno do gazety jak i do pana prostującymi błędną informację. Czy mógłby pan to zdarzenie skomentować?

- Faktycznie z moich ust padły słowa, sugerujące, jakoby Sąd Rejonowy w Sochaczewie nie dopełniał obowiązków. Oczywiście popełniłem błąd. Niefortunną wypowiedź oparłem na materiałach, które otrzymałem od moich współpracowników. Niestety, wkradła się w nie nieścisłość. Serdecznie przepraszam za swoją wypowiedź prezesa sądu pana Jacka Woźnicę, jak również inne osoby, które mogły się poczuć urażone, po przeczytaniu artykułu, zwłaszcza pracowników, dzięki którym sąd osiąga dobre wyniki.

- Co sądzi pan o ruchu społecznym obrony sądu w Sochaczewie w kontekście procesu „wyprowadzania" z naszego miasta różnych instytucji? Sochaczewski Sąd Pracy przeniesiony został do Żyrardowa, nasz wydział paszportów znajduje się obecnie w Ożarowie Mazowieckim, zakład energetyczny przeszedł do Łowicza, a ostatnio Powiatowy Zespół ds. Orzekania o Niepełnosprawności został włączony w struktury starostwa żyrardowskiego. Teraz nasz sąd miałby być zamiejscowym wydziałem żyrardowskiego. Czy nie uważa pan minister, że marginalizowanie naszego miasta ma prawo niepokoić jego mieszkańców?

- Sam pochodzę z niewielkiej miejscowości i rozumiem obawy mieszkańców. Wiem, co znaczy ich troska. Zjawisko należy określić jako pozytywne. Mieszkańcy nie pozostają bierni, interesują się losami swojego miasta i biorą aktywny udział w życiu publicznym. Pragnę jednak wszystkich uspokoić. Przeprowadzane zmiany są efektem polityki racjonalnego rozmieszczenia pracowników na rzecz zwiększenia funkcjonalności poszczególnych urzędów i przyspieszenia prowadzonych w nich spraw. Mam świadomość, że przeniesienie poszczególnych wydziałów może rodzić obawy zaistnienia utrudnień wśród mieszkańców. Na szczęście nie ma ku im realnych powodów. Reforma ma na celu ułatwić życie właśnie obywatelom. Stawiamy na szybkość postępowania, dlatego już niedługo każdy załatwiający swoje sprawy mieszkaniec Sochaczewa będzie mógł zaoszczędzić swój czas i szybciej otrzymać decyzję, orzeczenie w danej sprawie.

Wiceminister sprawiedliwości Michał Królikowski

Proszę więc nie obawiać się przenoszenia pewnych grup pracowników z miejsca na miejsce, lecz spojrzeć na zmiany całościowo.

- Czy według pana wiedzy pismo z prośbą o spotkanie, jakie w imieniu stowarzyszenia AMICI CURIAE skierował do ministra sprawiedliwości Jarosława Gowina, jego prezes mec. Wojciech Błaszczyk, zostanie pozytywnie rozpatrzone? Jeśli tak, to w jakim terminie spotkanie mogłoby się odbyć?

- Nie posiadam wiedzy na ten temat. Wiem, że pan minister Gowin, wraz z najbliższymi współpracownikami zawsze uważnie rozpatrują problemy w kierowanych do nas pismach. Z pewnością głos stowarzyszenia nie pozostanie bez echa i zostanie wzięty pod uwagę przy prowadzonych przez nas pracach.

- Zapewne większość mieszkańców Sochaczewa chciałaby wiedzieć, jakie są plany ministerstwa sprawiedliwości, zwłaszcza w stosunku do naszego sądu. Czy wobec dużych protestów społecznych, możliwe są jakieś korekty ministerialnego projektu? Jeśli tak to jakie?

- Słuchamy głosu obywateli. Ich uwagi są uważnie analizowane przez pracowników ministerstwa. Staramy się wypracować rozwiązania, które będą najlepsze właśnie dla nich. Tak samo zależy nam, by pozytywne skutki reformy odczuł mieszkaniec Sochaczewa, który będzie szukał pomocy w sądzie. W kwestii przekształceń sądów nie można podejmować pochopnych, nieprzemyślanych decyzji, dlatego kwestia sądu w Sochaczewie jest cały czas otwarta i nie mogę dziś stwierdzić, jaka będzie jego przyszłość.

- Dziękuję za rozmowę.

Ważne telefony

PKP 22 19-14-36 (z komórek) 19-757 (usługa dostępna dla użytkowników TP SA)
PKS 862-55-12
ZKM 862-99-27
Pogotowie energetyczne 862-26-20
Zakład Wodno-Kanalizacyjny 863-53-11, 862-82-30
Telefony awaryjne - czynne całą dobę 863-59-85, 863-26-35
Policja 997, 863-72-00
Straż Pożarna 998, 862-23-70
Pogotowie 999
Szpital 864-95-00, 864-96-00
Lecznica weterynaryjna 862-82-63, 862-82-53, 862-10-63
Taxi 862-28-42
MPT Taxi 191-91
ZGM 862-81-06, 863-31-71
awarie elektryczne 660-477-130
Zakład elektryczny „Błysk" 46 862-86-20
awarie wodno-kanalizacyjne 660-477-129
Pomoc drogowa 24h 862-26-75
PEC telefony alarmowe 24h 862-92-00, 604-206-108, 602-789-111
Pogotowie gazowe (SIME Polska) 602-343-343, 792-008-866
Urząd Miejski 862-27-30, 862-22-35
Starostwo Powiatowe 864-18-40, 864-18-73
Urząd Skarbowy 862-26-04
USC 862-23-02
ZUS 862-64-33
Sąd Rejonowy 862-32-64
MOSiR 862-77-59
Schronisko „AZOREK" 668-432-419, 692-005-758

Dyżury aptek:

30 - ul. Dąbrowskiego 2
1 - ul. Traugutta 3A
2 - ul. Dąbrowskiego 2
3 - al. 600-lecia 9
4 - al. 600-lecia 44/5
5 - ul. Dąbrowskiego 2
6 - ul. 1 Maja 4
7 - al. 600-lecia 9

Duże rodziny

Drodzy Członkowie i Sympatycy ZDR3+

Rozrastamy się. W 2009 roku wpisaliśmy do naszego statutu możliwość tworzenia kół i oddziałów. Organizacja lokalna /koło, oddział/ma większe możliwości działania, wchodzenia w dialog z władzą samorządową i inspirowania rozwiązań zgodnych z potrzebami rodzin mieszkających na danym terenie. W 2010 roku powstały koła w Grodzisku, Piasecznie, Żabiej Woli. W 2011 powstawały następne: w Józefowie, Wawrze, Otwocku, Wrocławiu, Gdyni, Szczecinie, Sopocie, Konstancinie-Jeziornej, Żyrardowie. W tym roku powitaliśmy koła w Lublinie i Błoniu. Jesteśmy w kontakcie z kilkoma środowiskami, które planują założenie kół.

Istnieje także możliwość wpisania do naszego Związku istniejących związków i stowarzyszeń jako „członków wspierających".

Przypominamy, że mamy prawo zbierać 1 % podatku jako organizacja pożytku publicznego. Zachęcamy do podarowania „Związkowi Dużych Rodzin Trzy Plus" swojego jednego procenta podatku dochodowego. We wzorach zeznań podatkowych znajduje się blok zatytułowany: „Wniosek o przekazanie 1% podatku na rzecz organizacji pożytku publicznego (OPP)". Jeśli podacie Państwo nasz numer wpisu do Krajowego Rejestru Sądowego (0000 279928) , to pieniądze z Urzędu Skarbowego trafią bezpośrednio na nasz rachunek bankowy. Dziękujemy wszystkim, którzy w ten sposób wesprą nasze wspólne działania.

Diana Kochańska

Prorodzinny Sochaczew

Konferencja pn. „Polityka prorodzinna w naszym województwie. Województwo Mazowieckie dla Rodziny" to tytuł konferencji, która odbędzie się w Sochaczewie 15 maja, a której głównym organizatorem jest Gmina Miasto Sochaczew, a współorganizatorem Związek Dużych Rodzin „Trzy Plus".

Konferencja będzie poświęcona polityce prorodzinnej województwa mazowieckiego, a organizowana w szczególnym czasie, tj. w dniu Międzynarodowego Święta Rodziny obchodzonego właśnie 15 maja oraz w roku wyjątkowym z perspektywy rodziny, czyli w czasie obchodów Europejskiego Roku Aktywności Osób Starszych i Solidarności Międzypokoleniowej. Jej zadaniem jest zmobilizowanie polityków i innych osób decyzyjnych do podejmowania działań na rzecz tworzenia lepszych warunków dla życia rodzin i ich wspierania.

Główne przesłanie konferencji jest skierowane do wszystkich instytucji, administracji publicznej szczebla centralnego i samorządowego, które biorą na siebie odpowiedzialność za realizację lokalnych strategii rozwoju polityki prorodzinnej, środowiska naukowego wspierającego innowacyjnym myśleniem i wiedzą realizatorów projektów dla rodzin, firm z sektora biznesu, dzięki którym wiele projektów na rzecz rodziny może stać się rzeczywistością.

Tematem sesji będą zagadnienia dotyczące wymiarów polityki rodzinnej, sytuacji rodzin w Polsce oraz zadań współczesnych rodziców. Dodatkowym aspektem organizacji konferencji jest chęć kreowania świadomości odbiorców na temat obowiązujących trendów i kierunków wspierania rodziny, możliwości jak i zobrazowania praktyk już istniejących. Celem konferencji jest m.in. wsparcie współpracy między samorządami, organizacjami NGO, biznesem w działaniach na rzecz interesów społecznych i ekonomicznych rodzin.

Debata będzie dotyczyła krajowego i lokalnego wymiaru polityki rodzinnej (m.in. stolica, duże miasto i małe miasto w polityce rodzinnej).

Prelegentami będą m.in.: Joanna Krupska, prezes Związku Dużych Rodzin „Trzy Plus", Ireneusz Jabłoński, członek zarządu i ekspert Centrum im. Adama Smith'a, dr Mateusz Mokrogulski z katedry ekonomii Szkoły Głównej Handlowej, dr Irena Kowalska z SGH, dr Szymon Grzelak, wiceprezes Fundacji Homo Homini im. Karola de Foucauld, praktyk i badacz zajmujący się zagadnieniami wychowania i profilaktyki problemów dzieci i młodzieży, przedstawiciele organizacji pozarządowych.

Retrociuchcia - 5 maja

W sobotę, 5 maja, rozpocznie się kolejny „Sezon Retro" w Muzeum Kolejki Wąskotorowej. Około godz. 11 sochaczewska ciuchcia po praz pierwszy w tym roku wyruszy do Wilczy Tułowskich.

Nie tylko dla dzieci, ale i dla dorosłych podróż małą kolejką to wielka frajda

W planach imprezy otwierającej sezon, jak zwykle pokaz taboru w ruchu, zwiedzanie muzeum oraz piknik w osadzie puszczańskiej. Dodatkową atrakcją ma być odsłonięcie zabytkowego parowozu marki Siemens.

Po 5 maja kolejka do Wilczy Tułowskich jeździć będzie co sobotę oraz na indywidualne zamówienie. W lipcu oraz sierpniu przejazdy organizowane będą dodatkowo co środę.

Kierownik muzeum Marek Belczyk zachęca do zapoznania się z ofertą „wąskotorówki" dostępną na stronie www.muzkol.pl. Jednocześnie, korzystając z okazji, pragnie zdementować pogłoski o przeniesieniu warszawskiego Muzeum Kolejnictwa do Sochaczewa.

- Słyszałem, takie pogłoski. Nie wiem skąd się wzięły. Ich autor wykazał się wyjątkowo bujną wyobraźnią. To wyłącznie fakt medialny - powiedział nam. (ap)

Spacer z Google po Sochaczewie

Internetowe mapy Google z funkcją Street View już od dłuższego czasu są prawdziwym hitem internetu. Dzięki nim, nie ruszając się zza biurka można wirtualnie podróżować po świecie.

Znakiem rozpoznawczym Google Street View są panoramiczne zdjęcia. Są one wykonywane "z poziomu ulicy". Dzięki temu można odnieść wrażenie, że spaceruje się po wybranej okolicy. Fotografie robione są ze specjalnych samochodów Google.

W sieci dostępne są już zdjęcia Sochaczewa. Nie jest ich dużo, ale warto sprawdzić jak nasza okolica prezentuje się według Street View. W większości fotografie wykonano na obwodnicy miasta i jego okolicach. Dzięki temu zajrzeć możemy też na Czyste czy do Kożuszek.

W przeglądarce internetowej najpierw wybrać należy mapy Google. Następnie skorzystać z opcji Street View. Jako lokalizację wskazujemy Sochaczew. Przybliżamy mapę i „podróżujemy" przeciągając po ekranie charakterystycznego żółtego ludzika. Miłego zwiedzania. (ap)

Trzy pytania do...

Stanisława Grażki, prezesa Zakładu Wodociągów i Kanalizacji Sochaczew Sp. z o.o.

- Trwa największa sochaczewska inwestycja. Dzięki ogromnemu dofinansowaniu unijnemu skanalizowane ma zostać całe miasto. Jak przebiegają prace?

- Roboty na wszystkich odcinkach prowadzone są zgodnie z harmonogramem. Nieznaczne opóźnienia spowodowane niesprzyjającymi warunkami pogodowymi zostały przez wykonawcę nadrobione. Jak już informowaliśmy, przeprowadzona w ostatnich dniach kontrola z Narodowego Funduszu Ochrony Środowiska i Gospodarki Wodnej stwierdziła, że realizacja projektu „Poprawa gospodarki wodno-ściekowej miasta Sochaczew - etap I" przebiega zgodnie z zapisami umowy o dofinansowanie, a zaangażowane środki unijne odzwierciedlają faktyczny stan rzeczowy prowadzonych robót.

- Dlaczego tak ważne jest uświadomienie mieszkańcom Sochaczewa konieczności podłączenia się do kanalizacji sanitarnej już funkcjonującej i tej właśnie budowanej?

- Powtórzę to, co już wielokrotnie mówiłem. Każdy mieszkaniec Sochaczewa, indywidualnie, bądź w ramach wspólnoty mieszkaniowej, ma obowiązek zawarcia umowy z Zakładem Wodociągów i Kanalizacji na odprowadzanie ścieków. Tak, jak podpisujemy stosowny dokument, jeśli chcemy mieć w domu bieżącą wodę, tak też musimy w sposób zgodny z prawem pozbywać się ścieków. Powinno to stanowić współczesny standard tak, jak umowy na wywóz śmieci.

Prezes ZWiK Stanisław Grażka: Do sieci muszą być przyłączeni wszyscy mieszkańcy

Artykuł 5 pkt 1 ustawy o utrzymaniu czystości i porządku w gminach mówi między innymi o tym, że na właścicielu nieruchomości spoczywa obowiązek wyposażenia jej w pojemniki do zbierania odpadów komunalnych, a także przyłączenia do istniejącej kanalizacji sanitarnej. Jednostka wdrażająca i jednocześnie nadzorująca projekt, którą jest Narodowy Fundusz Ochrony Środowiska i Gospodarki Wodnej, wymaga uzyskania od beneficjenta tzw. efektu ekologicznego. Czyli mówiąc zwyczajnie - do sieci kanalizacji sanitarnej muszą przyłączyć się wszyscy mieszkańcy.

- Jakie konsekwencje grożą, jeśli właściciele nieruchomości nie zechcą tego uczynić?

- To może stanowić poważny problem dla całej aglomeracji sochaczewskiej, ale także i dla każdego jej mieszkańca. Zgodnie z zapisami dotyczącymi wykonalności projektu, do końca 2012 roku nowo budowana sieć kanalizacji sanitarnej musi funkcjonować. W przeciwnym wypadku Sochaczewowi grożą wysokie kary lub wręcz zwrot milionowej dotacji.

Powinniśmy mieć świadomość, że obciążyłoby to kieszeń każdego mieszkańca. Biorąc pod uwagę fakt, że zgodnie z zapisami umowy zawartej pomiędzy ZWiK a Komisją Europejską, każdy mieszkaniec Sochaczewa jest beneficjentem projektu, powinien więc w sposób świadomy uczestniczyć w ponoszeniu kosztów, a także wywiązać się z obowiązku przyłączenia do wspólnej sieci kanalizacyjnej. Za tym zaś idzie poprawa stanu środowiska naturalnego, w którym żyjemy. W przypadku niewywiązania się z zapisów umowy o dofinansowanie, na miasto mogą być nałożone wysokie kary, a przede wszystkim obowiązek zwrotu dofinansowania wraz z odsetkami.

To oczywiście najbardziej czarny ze scenariuszy, uważam jednak, że warto szczerze mówić nie tylko o oczywistych plusach budowy kanalizacji dla całego miasta, ale też o potencjalnych zagrożeniach. (MG)

Przedstawiamy najnowszy wpis burmistrza Piotra Osieckiego z bloga, który prowadzi na www.e-Sochaczew.pl

Witam wszystkich Mieszkańców

Zbliża się długi weekend. Większość z Państwa zapewne choć na chwilę zwolni tempo, wyjedzie za miasto, urządzi grilla ze znajomymi, a może wpadnie na naszą Majówkę Konstytucyjną, na którą zapraszam serdecznie w czwartek, 3 maja. Pogoda na weekend ponoć ma być wyśmienita.

Mam nadzieję, że wszystkich Mieszkańców ucieszy także kilka informacji, jakie chciałbym dziś przekazać. Bo czy mogą być lepsze wieści dla miasta niż te, że udało nam się wygospodarować środki na kolejne inwestycje i remonty, że pozyskaliśmy 800 tysięcy złotych na budowę miejskiego żłobka, która ruszy jeszcze w tym roku.

We wtorek dzieliliśmy pieniądze, które trafią m.in. do miejskich szkół. Wspomogą budowę nowych świateł na skrzyżowaniu Płockiej i Łowickiej. Debatowaliśmy nad zakupem nowych autobusów dla ZKM i kilkoma innymi dużymi projektami, o których już niebawem postaramy się poinformować szczegółowo. Udało nam się znaleźć potrzebne pieniądze m.in. na remonty kuchni w SP nr 4 i przedszkolu nr 6 w Chodakowie. Poza bieżącymi remontami w szkołach, przy SP 4 i przy Zespole Szkół w Chodakowie powstaną też nowe place zabaw.

Sądzę, że światła na skrzyżowaniu ulic Płockiej i Łowickiej bardzo wspomogą sygnalizację i rozbudowę skrzyżowania Płocka - Gawłowska, którą mam nadzieję już bez kłopotów, zbuduje starostwo powiatowe za pieniądze przekazane z budżetu miejskiego. Moje ostatnie spotkanie w tej sprawie ze starostą Tadeuszem Korysiem było bardzo obiecujące. Liczę, że powiat wywiąże się z obietnicy, jaką wspólnie złożyliśmy mieszkańcom tkwiącym w korkach przy Gawłowskiej.

Piszę tak dużo o pieniądzach, bo w ostatnich dniach wśród ponad tysiąca pracowników samorządu miejskiego, a są to przypomnę m.in. nauczyciele, pracownicy UM, MOK, MOSiR, ZGM, ZKM i wielu mieszkańców pojawił się niepokój. Jedna z sochaczewskich gazet napisała bowiem, że Urząd Miejski nie odprowadzał składek rentowych. Autor pozwolił sobie na zdanie, że budżet miasta rozsypał się jak domek z kart, a w kasie miasta brakuje prawie 1,5 mln złotych.

To wszystko absolutna nieprawda. Mimo że musimy mierzyć się z takimi problemami, jak niespodziewane podniesienie przez rząd składki rentowej (w skali miasta ponad 800 tysięcy), czy obniżona prognoza wpływów z podatku PIT (ponad milion), budżet Sochaczewa jest stabilny i niezagrożony. Realizujemy wszystkie założone cele, dodajemy nowe, płacimy na bieżąco wszystkie zobowiązania. W tym miejscu myślę, że warto pochwalić się, że w ubiegłym roku udało nam się wypracować prawie 4-milionową nadwyżkę budżetową. To prawie dwa razy więcej niż zakładaliśmy pracując nad budżetem na rok 2012, w którym nadwyżkę szacowaliśmy na około dwa miliony!

Skąd tak dobre dane? Odpowiedź jest bardzo prosta. Każda złotówka w mieście jest wydawana racjonalnie. Gdzie tylko się da, oszczędzamy. Każdą decyzję finansową poprzedza bardzo dogłębna analiza skutków - nie tylko budżetowych, ale też społecznych.

Przykładów mogę podawać wiele. Wezmę pierwszy z brzegu - głośną w ostatnich dniach sprawę kuchni w stołówkach naszych szkół i przedszkoli.

Nie z naszej winy część kuchni jest dziś w katastrofalnym stanie. Zaniedbania sięgają wielu lat! Na ich remonty potrzeba prawie miliona złotych.

Gdzie było to niezbędne, znaleźliśmy potrzebne środki. Ale musimy je wydać racjonalnie. Tam, gdzie się da, zaoszczędziliśmy i to niemało - w sumie około pół miliona. Taką oszczędność da nam trudna, ale jedyna racjonalna z punktu widzenia interesu całej miejskiej społeczności decyzja o połączeniu kuchni obsługujących SP nr 3 z kuchnią Gimnazjum nr 1, czyli szkół znajdujących się w jednym kompleksie budynków. Taką samą decyzję podjęliśmy w sprawie kuchni sąsiadujących ze sobą Przedszkola nr 6 i Zespołu Szkół w Chodakowie. Miasto wyda prawie 350 tysięcy na remont kuchni i kilku pomieszczeń pomocniczych w chodakowskim przedszkolu, dzięki czemu będzie ona mogła obsługiwać także szkołę, bez pogorszenia jakości żywienia dzieci, co dla nas jest sprawą kluczową. Ba, wszystko wskazuje na to, że uda się doprowadzić do sytuacji, w której dzieci z najmłodszych klas nie będą musiały chodzić na obiady do drugiego budynku, jak to miało miejsce do tej pory.

I na koniec jeszcze jedno. Nie rozdysponowaliśmy oczywiście wszystkich pieniędzy z nadwyżki. Całkiem sporą sumę trzymamy na czarną godzinę. Bo czasy mamy niespokojne i nie wiadomo, co może się jeszcze wydarzyć w gospodarce. Mieszkańcy mogą jednak spać spokojnie. Budżet Sochaczewa ma się dobrze.

Na dziś to tyle. Życzę wszystkim udanego odpoczynku podczas długiego weekendu. Sądzę, że mamy prawo spędzić go w dobrych nastrojach.

Pozdrawiam serdecznie

Piotr Osiecki

BURMISTRZ MIASTA SOCHACZEW

ogłasza

I przetarg ustny nieograniczony na sprzedaż niezabudowanej nieruchomości gruntowej

na podstawie Uchwały Rady Miejskiej w Sochaczewie Nr XVIII/173/12 z dnia 03.02.2012r.

Lp.	Nr ewidencyjny nieruchomości	Oznaczenie w księdze wieczystej KW Nr.	Powierzchnia w ha	Położenie nieruchomości przy ul.	Opis Nieruchomości	Przeznaczenie w planie miejscowym	Postąpienie na przetargu	Wadium	Cena wywoławcza (brutto)
1	2	3	4	5	6	7	8	9	10
1	174/52	PL1O/00029726/8	0,0391	Targowa	Działka niezabudowana obciążona służebnością przesyłu na rzecz ZWiK	- teren zieleni urządzonej i parkingów z dopuszczeniem nieuciążliwych usług - brak planu	1 000zł	10 000zł	68 500zł
2	174/42	PL1O/00029726/8	0,0594	Targowa	Działka niezabudowana obciążona służebnością przesyłu na rzecz ZWiK	- teren zieleni urządzonej i parkingów z dopuszczeniem nieuciążliwych usług - tereny komunikacji - ulica lokalna	2 000zł	10 000zł	96 500zł

Przetarg odbędzie się w dniu 01.06.2012r. o godz.10.00 (sala konferencyjna, I piętro) w siedzibie Urzędu Miejskiego w Sochaczewie, ul. 1 Maja 16. Wadium należy wpłacić do dnia 29.05.2012 r. na konto sum depozytowych Gminy Miasta Sochaczew: Bank PeKaO S.A. I Oddział Sochaczew Nr 23 1240 1822 1111 0000 0719 8469. Wadium ulega przepadkowi, gdy osoba która przetarg wygrała, uchyla się od podpisania aktu notarialnego. Przed przystąpieniem do przetargu należy zapoznać się z regulaminem oraz warunkami przetargu, o których informacji udziela Wydział Mienia i Nadzoru Właścicielskiego Urzędu Miejskiego Sochaczewie, ul. 1 Maja 16, IV piętro, pokój 519, tel 862 - 22 - 35 wew. 331.

Gmina Miasta Sochaczew nie wykonuje prac związanych ze wskazaniem granic działek w terenie.

Burmistrz Miasta Sochaczew

ZS-619

Koledze

Dariuszowi Gumule

wyrazy głębokiego współczucia

z powodu śmierci

MAMY

składają

Dyrekcja, Nauczyciele, Pracownicy administracji i obsługi

Szkoły Podstawowej nr 4

ZS-614

Postrzelaj w Teresinie

Co prawda z dwumiesięcznym opóźnieniem, ale wreszcie ruszyła. W sobotę, 21 kwietnia, oficjalnie otwarto strzelnicę w Paprotni. Jej właściciel Jacek Pliszka jest instruktorem i sędzią strzelectwa myśliwskiego i sportowego. Od 15 lat ma pozwolenie na broń i właśnie spełnił swoje marzenie.

- O otwarciu strzelnicy myślałem od dawna. Mam pozwolenie na wszystkie typy broni, a zdarzało się, że nie miałem gdzie postrzelać – mówi Jacek Pliszka. - I nie chodzi tylko o mnie. Na naszym terenie jest wiele osób posiadających pozwolenie na broń i potężna grupa myśliwych, którzy nie mają gdzie ćwiczyć. Strzelanie w lasach, wąwozach czy jakichś opuszczonych miejscach jest prawnie zabronione. Najbliższa strzelnica, i to na otwartym powietrzu, znajduje się w Żyrardowie. Stąd pomysł na wybudowanie takiego obiektu u nas – dodaje.

Właściwie strzelnica była gotowa w lutym. Dwa miesiące trwały procedury związane z jej uruchomieniem. Być może dlatego, że to obiekt pod specjalnym nadzorem. Ma betonowe ściany o grubości 25 cm, stalowy dach i kulochwyt o długości prawie 4 m. Strzelnicę wykonano według specjalnego projektu. Posiada szereg zabezpieczeń dotyczących m.in. magazynu na broń i amunicję. Kilkudziesięciometrowe tory kończy kulochwyt, czyli potężne wnęki wypełnione piachem. Tam trafiają wystrzelone naboje. A warto pamiętać, że w strzelnicy jest używana broń ostra.

Wszystko jest zautomatyzowane i skomputeryzowane. Tarcze przesuwane są za pomocą wyciągów sterowanych pilotem. Strzelec może podglądać celność strzałów na zawieszonym nad stanowiskiem monitorze. O możliwości rozpoczęcia strzelania informuje zielone światło na danym stanowisku.

Strzelnica dysponuje różnymi typami broni, od pistoletów po karabiny maszynowe. Jacek Pliszka twierdzi, że takie jest zapotrzebowanie. Mimo że obiekt dopiero co otwarto, już podpisał umowę z policją na treningi strzeleckie, które obowiązkowo muszą odbywać funkcjonariusze. Ale ze strzelnicy mogą korzystać także osoby nieposiadające pozwolenia na broń. Za każdym razem nad klientami czuwają wykwalifikowani instruktorzy.

Właściciel zapewnia, że strzelnica nie jest miejscem jedynie dla bogatych. Ceny są przystępne. Płaci się właściwie tylko za wystrzelane naboje. Strzelnicę można odwiedzać w godz. 12-20 przez cały tydzień.

W niedalekiej przyszłości w tym samym budynku powstanie kręgielnia z prawdziwego zdarzenia. Wspólnie ze strzelnicą i barem będą tworzyły kompleks rekreacyjny.

Jacek Pliszka chciałby także założyć klub strzelecki, aby organizować u nas zawody. Przedsmak wielkiego strzelania mieli ci, którzy przybyli na sobotnie otwarcie. Niektórzy po raz pierwszy trzymali w ręku broń. Twierdzą, że to duże przeżycie.

Jolanta Sosnowska

Panie jako pierwsze stanęły na stanowiskach strzeleckich

FOT. JOLANTA SOSNOWSKA

Na początek porzebny jest instruktaż posługiwania się bronią

Jacek Pliszka z podarowaną czapką i bronią

KRONIKA POLICYJNA

23 kwietnia

W Wólce Smolanej z terenu posesji nieznany sprawca ukradł samochód marki VW Caravelle.

24 kwietnia

W miejscowości Uderz mieszkaniec gminy Iłów kierował rowerem po drodze publicznej znajdując się w stanie nietrzeźwości z wynikiem około 2,5 promila.

W Konarach 18-letni mieszkaniec gminy Brochów podczas wykonywania skrętu nie dostosował prędkości do warunków na drodze i uderzył w pojazd renault megane. Młody sprawca kolizji był pijany, miał ponad 2 promile alkoholu w organizmie.

25 kwietnia

W Starym Dębsku nieznany sprawca ukradł 200 litrów paliwa z pojazdu ciężarowego.

W Ładach nieznani sprawcy ukradli plastikowe bańki, w których było około 140 litrów oleju napędowego.

26 kwietnia

Nieznany sprawca włamał się do mieszkania przy ulicy Kazimierza Wielkiego, skąd ukradł laptopa i pieniądze.

W miejscowości Sianno policjanci zatrzymali mieszkańca gminy Brochów, który kierował rowerem z wynikiem około 2,5 promila.

Ogłoszenie o licytacji nieruchomości

Komornik Sądowy przy Sądzie Rejonowym w Sochaczewie Jacek Jachowicz na podstawie art. 953 kpc podaje do publicznej wiadomości, że: w dniu 23.05.2012 r. o godz. 15.00 w budynku Sądu Rejonowego w Sochaczewie mającego siedzibę przy ul. 1 Maja 7 w sali nr wg wokandy, odbędzie się

pierwsza licytacja nieruchomości

należącej do dłużnika: Renata Jaworska
położonej: 96-500 Sochaczew 1, Mokas,
dla której Sąd Rejonowy Wydział Ksiąg Wieczystych
prowadzi księgę wieczystą o numerze KW **[NKW: PL1O/00031187/4]**

Nieruchomość gruntowa zabudowana:
- działka gruntu nr ew. 64/2 o powierzchni 0,4854 ha, z obrębu nr 0023 Mokas, położona wieś Mokas nr 70, gm. Sochaczew,
- budynek mieszkalny, wolno stojący o powierzchni użytkowej około 108 m^2,
- budynek garażowy, wolno stojący o pow. zabudowy 25 m^2,

Nieruchomość zlokalizowana na terenach wiejskich.

Teren działki płaski, działka w kształcie prostokąta.

Działka gruntu słabo zagospodarowana, częściowo ogrodzona, uzbrojenie terenu w postaci: energia elektryczna, wodociąg.

Brak planu zagospodarowania przestrzennego dla terenu przedmiotowej nieruchomości - przedmiotowa nieruchomość zlokalizowana jest w części (od drogi) na terenach zabudowanych: obszar przekształceń i intensyfikacji istniejących układów osadniczych wg dominującej funkcji mieszkaniowej MN oraz w przeważającej części (dalej od drogi) stanowi teren rolniczej przestrzeni produkcyjnej.

Suma oszacowania wynosi **192.800,00 zł,** zaś cena wywołania jest równa **3/4** sumy oszacowania i wynosi **144.600,00 zł.**

Licytant przystępujący do przetargu powinien złożyć rękojmię w wysokości jednej dziesiątej sumy oszacowania, to jest **19.280,00 zł.** Rękojmia powinna być złożona w gotówce albo książeczce oszczędnościowej banków uprawnionych według prawa bankowego zaopatrzonej w upoważnienie właściciela książeczki do wypłaty całego wkładu stosownie do prawomocnego postanowienia sądu o utracie rękojmi. Rękojmię można uiścić także na konto komornika:

PKO BP SA XVIII O Centrum w Warszawie 55 10201185 0000 4102 0019 1585

Zgodnie z przepisem art. 976 § 1 kpc w przetargu nie mogą uczestniczyć osoby, które mogą nabyć nieruchomość tylko za zezwoleniem organu państwowego, a zezwolenia tego nie przedstawiły oraz inne osoby wymienione w tym artykule. W ciągu dwóch ostatnich tygodni przed licytacją wolno przeglądać w Sądzie Rejonowym w Sochaczewie przy ul. 1 Maja 7 w Wydziale Cywilnym akta zawierające: odpis protokołu oszacowania nieruchomości, operat szacunkowy biegłego sądowego, wypis z rejestru gruntów wraz z mapką z akt postępowania egzekucyjnego. Oględziny nieruchomości z udziałem komornika odbędą się w dniu 23.05.2012 r. o godz. 9.00-9.30.

ZS-607

Chciał wysadzić blok

Tylko ogromnemu szczęściu mogą zawdzięczać mieszkańcy jednego z bloków przy ul. Fabrycznej, że nie doszło tam do tragedii, w której mogli zginąć dorośli i dzieci.

W nocy z 20 na 21 kwietnia 19-letni syn rodziny, która została wysiedlona z tego bloku z powodu zaległości czynszowych, wszedł nielegalnie do opuszczonego już pomieszczenia i uszkodził wylot rury gazowej. Blok ten jest podłączony do ogólnomiejskiej sieci.

Według mieszkańców bloku, z którymi rozmawialiśmy, 19-latek odgrażał się publicznie, że wszyscy pożałują tego, że jego rodzina musi się wyprowadzić. Wydobywający się gaz z pomieszczeń mieszkalnych eksmitowanego lokalu zaczął rozchodzić się po korytarzu. Jeden z lokatorów bloku twierdzi, że gdyby ktokolwiek z mieszkańców wyszedł w nocy na korytarz zapalić papierosa, spowodowałby wybuch, w którym mogliby zginąć ludzie.

Szczęśliwie jeden z lokatorów z pierwszego piętra wyszedł na korytarz i poczuł ulatniający się gaz. Zaczął otwierać okna i wywietrzniki. Obudził też współlokatorów.

Mieszkańcy widząc zagrożenie wezwali straż pożarną, policję i karetkę pogotowia. Ewakuowali się z zagrożonego budynku w środku nocy. Dopływ gazu do budynku zakręcili strażacy uniemożliwiając dalszy wypływ gazu na korytarz i do mieszkań.

Prawdopodobny sprawca uszkodzenia rury gazowej, 19-latek, został zatrzymany w krótkim czasie po zdarzeniu. Był pijany. Trafił do policyjnego aresztu. Przedstawiono mu zarzut sprowadzenia bezpośredniego niebezpieczeństwa dla życia i zdrowia ludzi, które jest zagrożone karą do 8 lat pozbawienia wolności. Mężczyzna jest bardzo dobrze znany policjantom. Wielokrotnie wchodził w konflikt z prawem. O jego dalszym losie zdecyduje sąd. Na razie nie został tymczasowo aresztowany.

Problemy z utrzymaniem porządku i bezpieczeństwa w bloku były tydzień wcześniej omawiane z mieszkańcami przez policję, administrację bloku oraz radnych.

Następnego wieczoru po spotkaniu doszło do bójki w bloku. Ściany na korytarzu były pochlapane krwią. Według jednej z lokatorek nie wszyscy otrzymujący z puli urzędu miejskiego przydziały mieszkań do nowo wybudowanych bloków zasługują na nie. Po wprowadzeniu się do bloku piją, awanturują się i dewastują nie tylko swoje mieszkania, ale korytarze i drzwi wejściowe do budynku.

Pytanie, dlaczego lokatorzy bloków zarządzanych przez ZGM po dewastacjach i zniszczeniach nie płacą za wywoływane ekscesy, a sprawy są umarzane z powodu niskiej szkodliwości czynu, pozostaje bez odpowiedzi. (jw)

Szalał po pijanemu

25 kwietnia, wieczorem na ulicy Płockiej doszło do poważnej kolizji. Po przyjeździe na miejsce zdarzenia policjanci zobaczyli zniszczony rower i uszkodzone dwa samochody marki Audi i Nissan. Okazało się, że kierowca audi nieprawidłowo wyprzedzał nissana i uderzył w jadącego rowerzystę. W wyniku zderzenia samochód audi obrócił się na jezdni i uderzył w jadącego nissana. Kierowca audi, po zbadaniu na alkomacie wydmuchał 1,5 promila alkoholu. Za jazdę po pijanemu odpowie przed sądem. (jw)

Kradły ubrania

Dwie młode dziewczyny (16 i 17 lat) zostały przyłapane przez personel sklepu na kradzieży ubrań. Na miejscu funkcjonariusze znaleźli przy nich odzież, którą zabrały także z innych sklepów. Obydwie zostały przewiezione do komendy. Ustalono również, że w chwili kradzieży przebywały na wagarach. Młodsza sprawczyni została przekazana matce, natomiast jej 17-letnią koleżankę osadzono w policyjnym areszcie. Dzień później usłyszała zarzut kradzieży. Obydwie odpowiedzą przed sądem za kradzież.

Nieprawidłowo zawracał

26 kwietnia około godziny 15.30 w miejscowości Roztropna kierowca samochodu ciężarowego renault zawracając na krajowej 50, nie zauważył jadącego samochodu tej samej marki i doprowadził do kolizji. Został ukarany mandatem. (jw)

WIEŚCI Z GMIN

BROCHÓW

Niebawem przebudowa

Znamy już wykonawcę przebudowy stacji kolejki wąskotorowej w Tułowicach. Przetarg wygrała firma Okno-Bud z Sochaczewa. Prace mają ruszyć jeszcze tej wiosny.

Przypomnijmy, że zaniedbany budynek ma zupełnie zmienić swoje oblicze. Oprócz poczekalni dla podróżujących wąskotorówką znajdzie się w nim także świetlica, z której skorzystają mieszkańcy okolicznych wsi, a także zaplecze gastronomiczne. Wykonawca ma maksymalnie wykorzystać elementy dotychczasowej stacji. Mają zostać wkomponowane w nowy budynek. Zagospodarowany zostanie również plac wokół stacyjki. Powstaną miejsca parkingowe oraz mały plac zabaw dla dzieci. Przewidziano także miejsce na imprezy plenerowe. (ap)

TERESIN

Dzień Ziemi

22 kwietnia w Szkole Podstawowej im. Mikołaja Kopernika w Szymanowie w ramach Dnia Ziemi odbyła się impreza pn. „Kiermasz krzewów i roślin balkonowych".

Rozpoczęło ją przedstawienie o tematyce ekologicznej w wykonaniu uczniów klas starszych. Zachęcali oni do dbania o najbliższe otoczenie i zdrowego stylu życia.

Dzień Ziemi był poniekąd świętem młodzieży

Dla dzieci zorganizowano spotkanie z policjantem, podczas którego dowiedziały się one jak bezpiecznie poruszać się po drogach i jak należy doposażyć rower, by móc jeździć zgodnie z obowiązującymi przepisami.

Goście odwiedzający w tym dniu szkołę mogli zakupić krzewy i kwiaty balkonowe, by upiększyć przydomowe ogrody, skosztować domowego ciasta w szkolnej kawiarence przygotowanej przez radę rodziców, zjeść ciepły posiłek, za niewielką kwotę kupić ciekawą książkę lub wziąć udział w loterii fantowej.

Niezwykle emocjonującym wydarzeniem w tym dniu była debata z udziałem zaproszonych gości, dotycząca bezpiecznego korzystania z kompleksu boisk sportowych „Orlik" znajdującego się przy szkole. Na zakończenie odbył się mecz w piłkę nożną, w którym zmierzyli się rodzice i nauczyciele ze strażakami z OSP Szymanów.

Agata Dobrzyńska

NOWA SUCHA

Uczczono patrona

Uczniowie ze Szkoły Podstawowej w Nowej Suchej występem artystycznym uczcili święto patrona Jakuba Kopacza

Szkoła Podstawowa w Nowej Suchej obchodziła w minioną sobotę uroczystość dziesięciolecia nadania imienia - 27 kwietnia 2002 roku otrzymała imię wieloletniego kierownika, nauczyciela i budowniczego tej placówki Jakuba Kopacza.

Dyrektor szkoły Małgorzata Wagner-Szczepańska powitała gości, wśród których byli: wnuczka Jakuba Kopacza Małgorzata Barna, proboszcz parafii Kozłów Biskupi ks. dr Janusz Włodarczyk, wójt gminy Nowa Sucha Maciej Mońka, przewodniczący rady gminy Mariusz Mikulski, radni, kierownicy jednostek administracyjnych UG, komendant OSP Wojciech Muszyński, dyrektorzy sąsiednich szkół, byli nauczyciele oraz absolwenci, rodzice i uczniowie.

Uczestnicy uroczystości obejrzeli prezentację multimedialną. Była to podróż w minioną dekadę - zaprezentowano dokonania i najważniejsze wydarzenia oraz sukcesy uczniów i nauczycieli.

W części artystycznej pn. „Ocalić od zapomnienia" mali aktorzy nie tylko recytowali wiersze i śpiewali piosenki, ale przedstawili też życiorys patrona - „człowieka zwykłego, a jednak niezwykłego"; postać, którą za wszelką cenę należy ocalić od zapomnienia. Podjął się budowy placówki, nie mając na ten cel ani grosza. Wspomagany przez rodziców i mieszkańców okolicznych wiosek - wzniósł w ciągu pięciu lat nowy budynek szkolny, aby poprawić warunki edukacji młodych mieszkańców Nowej Suchej.

Część artystyczną zakończył polonez w wykonaniu absolwentów szkoły.

W swoim wystąpieniu wójt Maciej Mońka nawiązał do reorganizacji szkoły, która nastąpi we wrześniu, a p. Andrzej Zuchora powspominał czasy uczniowskie i te, gdy pracował w tej szkole.

Wieczór Pamięci Jana Pawła II, Ofiar Zbrodni Katyńskiej i Katastrofy Smoleńskiej w Nowej Suchej

Stowarzyszenie Seniorów Gminy Nowa Sucha uczciło 12 kwietnia siódmą rocznicę śmierci papieża Jana Pawła II, Dzień Pamięci Ofiar Zbrodni Katyńskiej oraz przypadającą w podobnym czasie drugą rocznicę katastrofy samolotu prezydenckiego pod Smoleńskiem. Uroczystość przygotowała Barbara Kosmalska przy współpracy z Gminną

Biblioteką Publiczną w Nowej Suchej (Elżbieta Sławek, Sylwia Piekacz).

Na pierwszą część wieczoru składały się fakty z życia papieża Jana Pawła II przeplatane jego wypowiedziami i najważniejszymi myślami. Seniorzy zaśpiewali m.in. ukochaną przez Jana Pawła II „Barkę" (na akordeonie grał Tadeusz Ćwiek).

Punktem wyjścia drugiej części wieczoru było wspomnienie zbrodni katyńskiej, jakiej dokonali Rosjanie na obywatelach polskich w roku 1940. Wyświetlony został krótki film pt. „Katyńskie lasy".

W związku z rocznicą katastrofy smoleńskiej Janina Sławińska odczytała wspomnienia o tragicznie zmarłych.

Kwiaciarnia Orchidea
* kwiaty
* wiązanki
* bukiety
* upominki
* dowóz kwiatów
* dekoracje kościoła i sali
* dekoracje wnętrz
* zamówienia telefoniczne
tel. 503-630-108
ul. Reymonta 3, 96-500 Sochaczew
Zapraszamy w godz. 8-20
przez 7 dni w tygodniu
ZS-609

XIX Biegi Przełajowe w Nowej Suchej

6 maja 2012 (niedziela) KS "Promyk" Nowa Sucha już po raz XIX zorganizuje Biegi Przełajowe im. Marka Kacprzaka. Organizatorzy zapraszają serdecznie wszystkich zainteresowanych sportem.

Zawodnicy wystartują w 11 biegach z podziałem na kategorie wiekowe. Pierwsza trójka zawodników z każdego biegu otrzyma medale. Zawodnicy zajmujący miejsca 4-10 nagrodzeni zostaną medalami upamiętniającymi ich udział w imprezie, a wszyscy uczestnicy biegów otrzymają dodatkową nagrodę w postaci słodyczy.

Trasy biegu wyznaczone będą na terenie boiska sportowego „Promyka" Nowa Sucha.

Kontakt:
Kierownik GOKSiR Nowa Sucha Ireneusz Łukawski - tel. (46) 861-23-39 wew.27

Jerzy Gasiński Prezes Zarządu KS „Promyk" Nowa Sucha - tel. 503 054 118

Program Biegów Przełajowych 6 maja 2012 r.

10-11 Zgłaszanie zawodników
11.00 Otwarcie zawodów
11.05 Prezentacja sponsorów
11.10 Przedstawienie programu zawodów i prezentacja tras
11.20 Bieg dziewcząt klas I-II SP- dystans 300m
11.30 Bieg chłopców klas I-II SP- dystans 300m
11.40 Bieg dziewcząt klas III-IV SP - dystans 600m
11.50 Bieg chłopców klas III-IV SP - dystans 600m
12.00 Bieg dziewcząt klas V-VI SP - dystans 600m
12.10 Bieg chłopców klas V-VI SP - dystans 900m
12.20 Bieg dziewcząt klas I-II gimn. - dystans 900m
12.30 Bieg chłopców klas I-II gimn. - dystans 1200m
12.40 Bieg dziewcząt klas III gimn.- dystans 900m
12.50 Bieg chłopców klas III gimn. - dystans 1200m
13.00 Bieg open im. Marka Kacprzaka - dystans 3000m
13.30 Zakończenie

Pierwsi wśród równych sobie

FOT. SŁAWOMIR BURZYŃSKI

Przewodnicząca szkolnego samorządu dziękuje za wspólne trzy lata

190 uczniów Liceum Ogólnokształcącego im. F. Chopina odebrało w ubiegły piątek świadectwa ukończenia szkoły. Przed nimi jeszcze matury, lecz tak naprawdę był to dzień pożegnania ze szkołą i kolegami. Obfitował on w wiele nagród i wyróżnień dla najlepszych. Dziesiątki dyplomów dla mogących pochwalić się najwyższą średnią ocen. Rekordzistka, Katarzyna Polakowska, uzyskała 5,4.

Aż 30 osobom wręczono dyplomy za średnią ocen powyżej 4,5 oraz 7 medali za średnią powyżej 5. Zaś Katarzyna Polakowska otrzymała także z rąk dyrektora Radożyckiego honorowy tytuł PRIMUS INTER PARES, czyli pierwszy wśród równych sobie, za najlepszą średnią oraz wzorowe zachowanie przez wszystkie trzy lata liceum.

W uroczystości uczestniczył również burmistrz Piotr Osiecki, także absolwent tego liceum, który życzył maturzystom wielu sukcesów na kolejnych etapach ich życia i tego, aby nie zapomnieli o swej szkole. - Cztery lata spędzone w tych murach, patrząc z perspektywy czasu, to najpiękniejszy okres w moim życiu. Sądzę, że podobną refleksję będziecie mieli kiedyś i wy - powiedział burmistrz.

W podobnym tonie zwrócił się do uczniów swej szkoły dyrektor Adam Radożycki: - Może warto wspomnienie spędzonych tu lat ocalić od zapomnienia. Niedawno zmarła poetka i noblistka Wisława Szymborska napisała: „Nic dwa razy się nie zdarza i nie zdarzy". I coś w tym jest. Nic nie będzie już takie samo.

W części artystycznej znalazł się również taniec nowoczesny

Na sali panowała radość ze skończenia dobrej szkoły przemieszana ze smutną refleksją, że to już koniec pewnego jeszcze beztroskiego etapu. Nadeszła dorosłość i odpowiedzialność. Na zakończenie wszyscy obejrzeli bardzo urozmaicony program artystyczny przygotowany przez uczniów szkoły dla swoich odchodzących w dalszą życiową drogę kolegów. Być może spotkają się tu kiedyś, choćby na stulecie szkoły, które wypadnie w 2026 roku.

Małgorzata Pałuba

Oni wiedzą, czego chcą

Katarzyna Pawłowska

Spędziłam w tej szkole łącznie sześć lat, więc na pewno bardzo się z nią zżyłam. Z koleżankami i kolegami, ale także z nauczycielami. Interesują mnie głównie nauki ścisłe, a więc fizyka, chemia, biologia, ale też języki obce. Dzięki szkole miałam możliwość wyjazdu na wymianę językową do Niemiec. To wielka szansa, by pogłębiać znajomość języka. Pomoże mi to w przyszłości pracować za granicą.

Szkołę na pewno będę wspominała z łezką w oku. Poznałam tu wielu fajnych ludzi - uczniów i nauczycieli. Były też sytuacje zabawne. Kiedyś, podczas doświadczeń na chemii, gdy sód się spalał, ktoś dodał go zdecydowanie za dużo i było wielkie bum! Trochę się popaliło. Innym razem, podczas lekcji pokazowej dla gimnazjum, kolega za mocno nagrzał probówkę i tlenek srebra wystrzelił, a klasa zrobiła się srebrna.

Moim marzeniem jest studiowanie medycyny. Od razu za granicę nie wyjadę, bo ze specjalizacją zejdzie się jeszcze parę lat. Myślałam o chirurgii, ale głównie o medycynie estetycznej. To taki melanż dermatologii i chirurgii plastycznej. Przychodzą panie, które chcą być piękne, bo w lustereczku coś nie za bardzo. I dostają to, czego pragną. Takie mówisz i masz.

Tomasz Brzozowski

Do naszej kochanej szkoły im. Fryderyka Chopina chodzę już od sześciu lat. Jednocześnie uczę się w innej szkole tego samego F. Chopina - szkole muzycznej. Pytacie, skąd się wziął tak ogromny aplauz uczniów zgromadzonych na sali, gdy ja wychodziłem odbierać nagrody. No cóż, myślę, że to zasługa mojej klasy, która najgłośniej klaskała i krzyczała. A może też mojej klasy... osobistej.

FOT. SŁAWOMIR BURZYŃSKI

Od lewej siedzą: Piotr Trzciński, Tomasz Brzozowski, Magdalena Zborowska, Katarzyna Pawłowska i Katarzyna Polakowska

Ale poważnie, wydaje mi się, że to dlatego, iż w naszej klasie zawsze panowała bardzo przyjazna atmosfera. Wszyscy nawzajem sobie pomagali i nie ukrywam, że ja też często pomagałem wielu kolegom i koleżankom, więc może to były skromne wyrazy wdzięczności. Na pewno będziemy bardzo miło wspominać tę szkołę. Ale trzeba przyznać, że była to ciężka praca. Trzy bardzo wymagające i czasochłonne lata.

Moim największym marzeniem są studia na akademii muzycznej, ale nie na wydziale instrumentalnym, a na reżyserii dźwięku. Niestety, jest to bardzo oblegany kierunek, bo przyjmują na rok zaledwie kilka osób. Byłoby to jednak połączenie moich zainteresowań muzycznych z naukami ścisłymi. Zawodowo jest to bardzo wszechstronne zajęcie. Ma się wiele do wyboru - telewizja, film to tylko niektóre możliwości. Studia są ciężkie, ale praca ciekawa i bardzo, z tego co wiem, popłatna. A jeśli to by się nie udało, drugą opcją jest politechnika. Chciałbym zostać naukowcem, odkrywcą. Może wymyślę jakieś nowe technologie.

Katarzyna Polakowska

Ja też spędziłam w tej szkole sześć bardzo pracowitych lat, więc mam trochę mieszane uczucia. Z jednej strony nie da się zapomnieć o czymś, co aż tyle trwało. Zwłaszcza, że jestem bardzo młoda, więc jest to długi okres mojego życia. Z drugiej - przypominam sobie cały ten codzienny trud, ranne wstawanie, zimowe dojazdy do szkoły, wiele wyrzeczeń, więc pojawia się ulga, że to już koniec.

Jednak zdaję sobie sprawę, że ta szkoła bardzo mi pomogła i jeżeli dobrze pójdzie mi matura, postaram się dostać na prawo na Uniwersytet Warszawski. Marzeniem moim jest bowiem zrobienie aplikacji radcowskiej. Chcę być radcą prawnym, nawet jeśli dawałoby to duże pieniądze.

Dziś się rozstajemy, ale przez te lata zawiązało się wiele przyjaźni. Spotykaliśmy się też często poza szkołą. W zeszłym roku był cały sezon osiemnastek, wiele imprez. Wszystko to zbliża, więc na pewno nie zerwiemy ze sobą kontaktów, choć będzie to niewątpliwie utrudnione. Na przykład ja nadal będę spotykać się z Piotrkiem, chociaż wiem, że będziemy mieli utrudniony dostęp do siebie. Na pewno nie zrezygnujemy z przyjaźni. Powszechnie mówi się, że takie szkolne, licealne przyjaźnie zostają na całe życie. Okaże się, ile jest w tym prawdy.

Piotr Trzciński

Podczas nauki w tej szkole zaangażowałem się w akcję „Unia bez barier", co pozwoliło mi poszerzyć swoje umiejętności i horyzonty. Dostałem też wiele nagród, choćby wyjazdy studyjne do Brukseli. Ponieważ jestem laureatem tego programu, sądzę, że pomoże mi to kiedyś w podjęciu ciekawej pracy w strukturach unijnych.

Chciałbym studiować politologię, europeistykę, bo planuję związać się z polityką. Mam nadzieję, że kiedyś zostanę politykiem. - Jak narobisz jakichś afer, to ja cię będę bronić - wtrąca Katarzyna Polakowska. - I będę na tobie zarabiać grubą kasę (ogólny śmiech).

Wracając do naszej szkoły to wydaje mi się, że byliśmy bardzo pechową klasą dla... nauczycieli. U nas zawsze coś się działo. A to pani na matematyce zasłabła, a to spadła mapa na inną panią. Po prostu na naszych lekcjach nauczycieli prześladował pech. Nie wiem, skąd się to brało. Bo przecież w żadnym wypadku nie było to zamierzone (śmiech).

Magdalena Zborowska

Szkoła była dla mnie świetnym poligonem w rozwijaniu mojej pasji, jaką jest działalność społeczna. Umożliwiła mi to praca w samorządzie uczniowskim. Mogłam dzięki temu realizować swoje pomysły i wizje. A ponieważ uważam siebie za osobę kreatywną, która nie potrafi tkwić w jednym miejscu, przynosiło mi to dużo satysfakcji.

Przez wiele lat obsługiwałam też radiowęzeł szkolny i to była namiastka pracy dziennikarskiej. Miałam nawet swój klucz, który kiedyś zgubiłam, a koniecznie musiałam się tam dostać, bo trzeba było nadać jakieś komunikaty. Na szczęście udało mi się sforsować te drzwi bez klucza. Jak? Lepiej nie mówić. W każdym razie zamek jest już wymieniony.

Na pewno długo będziemy wspominać naszą szkołę, bo przez sześć lat, łącznie z gimnazjum, zrodziło się wiele przyjaźni. Będziemy starali się spotykać, chociaż może być to trudne. Ludzie rozjadą się do różnych miast na różne uczelnie... Ja chciałabym dostać się na wydział dziennikarstwa i komunikacji społecznej.

Zaś szczytem marzeń byłaby dla mnie praca piarowca. Mam nadzieję, że doświadczenia, które zdobyłam w tej szkole, pomogą mi w tym. To jest na pewno zajęcie, w którym mogłabym się realizować, a przy okazji dobrze płatne, co też nie jest bez znaczenia.

Wysłuchała

Małgorzata Pałuba

Janusz Korczak - Polak czy Żyd

W ramach obchodów Roku Korczakowskiego dyrektor Szkoły Podstawowej nr 4, Ewa Malinowska, zaprosiła nas w miniony czwartek, 26 kwietnia, na spotkanie z Alexem Danzigiem, historykiem z Instytutu Yad Vashem. Opowiadał on o tożsamości polsko-żydowskiej Janusza Korczaka.

W oczekiwaniu na gościa uczniowie trzeciej klasy Agata Krasuska i Mateusz Kreps przypomnieli zebranym „Pamiętnik Blumki" Iwony Chmielewskiej. Autorka, opierając się na wspomnieniach Korczaka, stworzyła obraz sierocińca poprzez krótkie opowieści o dwanaściorgu mieszkających w nim żydowskich dzieciach. Książka, pisana z myślą o małych czytelnikach, przybliża im przedwojenny świat Janusza Korczaka i jego podejście do podopiecznych ochronki.

Alex Danzig, współpracownik Yad Vashem, organizator polsko-żydowskiej wymiany młodzieży i korczakolog, a na co dzień rolnik, okazał się niezwykle barwną postacią i interesującym mówcą. Wyjechał do Izraela z rodzicami w latach 50. ubiegłego wieku, jako dziewięcioletnie dziecko. Do dzisiaj utrzymuje kontakty z Polską. Mówi o sobie, że jest chłopakiem z Mokotowa. Ma w Polsce wielu przyjaciół. Jest często zapraszany na spotkania, odczyty o trudnych polsko-żydowskich relacjach i wykłady o Januszu Korczaku.

Tematem czwartkowego spotkania była polsko-żydowska tożsamość Starego Doktora. Alex Danzig rozpoczął je od pytania, czy Korczak czuł się bardziej Polakiem czy Żydem. Wokół tej kwestii toczyła się rozmowa, przeplatana wieloma odniesieniami do działalności i poglądów wychowawczych Korczaka, jego życiowych wyborów. Alex Danzig cieszył się, że organizatorzy spotkania nie skupili się na martyrologicznym wątku życiorysu pedagoga. Na jego pobycie w getcie, a później śmierci wraz ze swoimi sierotami w Treblince.

- Korczak ma nam wiele do powiedzenia swoim życiem, a nie śmiercią. To, że nie zostawił swoich dzieci dla niego było oczywistością. On sobie nie wyobrażał, że można inaczej. A poza tym takich żydowskich wychowawców, którzy jak Doktor poszli ze swoimi dziećmi na śmierć, były setki. Wielką niesprawiedliwością byłoby mówić w tym kontekście tylko o Korczaku. On stał się pewnym symbolem, ale nie był jedyny - przekonywał Alex Danzig.

Co do tożsamości narodowościowej Korczaka, czy czuł się bardziej Żydem, czy Polakiem, nie da się postawić jednoznacznej odpowiedzi, tak jak w przypadku samego Danziga.

- Ja nie mam z tym problemu. Kocham Polskę, często ją odwiedzam, mam tu mnóstwo przyjaciół, ale jestem Żydem, mieszkam w Izraelu, tam jest moja rodzina, mój dom. Jestem po prostu bogatszy, bo mam dwie kultury, dwa języki i dwie ojczyzny. To się da pogodzić.

Korczak miał trudniej, bo żył w tragicznych czasach, w innej rzeczywistości społeczno-politycznej. Żydzi zarzucali mu, że się spolszczył, a Polacy, że był Żydem - mówił Alex Danzig.

Na szczęście takie rozważania oraz pochodzenie Korczaka nie mają znaczenia w kontekście jego dokonań. Wydaje się, że większość, podobnie jak Alex Danzig nie ma z tym dzisiaj problemu. Co więcej, postać Korczaka raczej łączy, niż dzieli. Choć, jak przyznał gość czwartkowego spotkania, w systemach edukacyjnych Polski i Izraela jest jeszcze wiele do zrobienia, jeśli chodzi o pedagogikę propagowaną przez Korczaka.

Luźna formuła spotkania stworzyła wiele okazji do osobistych dygresji i czasem zabawnych dialogów ze słuchaczami. Rozmowy kontynuowano przy kawie i pewnie trwałyby dłużej, gdyby nie samolot, na który spieszył się gość spotkania. Szkołę opuszczał z bukietem pięknych tulipanów i prezentami od dzieci oraz władz miasta, które reprezentowała naczelnik wydziału edukacji Beata Okraska-Ćwiek.

Spotkanie z Alexem Danzigiem to jeden z ważniejszych elementów obchodów Roku Korczaka w Sochaczewie. W sposób naturalny ich głównym organizatorem stała się Szkoła Podstawowa nr 4, nosząca imię Starego Doktora.

Jolanta Sosnowska

Agata Krasuska i Mateusz Kreps czytają zebranym „Pamiętnik Blumki"

FOT. JOLANTA SOSNOWSKA

Alex Danzig to niezwykle barwna postać i interesujący mówca

Atlantic na każdą okazję

Sochaczewianie dobrze znają już salon SAADE/ znany wcześniej jako Wólczanka /przy ul. Warszawskiej 33 C. Teraz w jego sąsiedztwie ulokował się sklep marki Atlantic/wejście od ulicy Poprzecznej/. Piękna i funkcjonalna bielizna jest teraz na wyciągnięcie ręki.

- Salon otworzyliśmy w 1995 r. Ma wiernych klientów, nie tylko z Sochaczewa - mówi Arkadiusz Sobieraj. - Właściwie możemy mówić bardziej o przyjaciołach, niż o osobach kupujących u nas ubrania i dodatki. Niektórzy przyjeżdżają do nas np. z Kutna, Łodzi czy Warszawy. Teraz postanowiliśmy poszerzyć ofertę o bieliznę Atlantic.

Nie da się ukryć, że sklep SAADE to najwyższa jakość. Tego typu produkty mają swoja cenę. Hexeline, Bugatti, Gino Rossi czy AirField to marki nie należące do najtańszych. Atlantic łączy doskonałą jakość z przystępną ceną.

- W sklepach naszej sieci ceny zaczynają się od około 25 zł. Obowiązuje też zasada, że im więcej rzeczy kupi klient, tym wyższy przysługuje mu rabat - powiedziała nam Magdalena Laskowska, organizująca sochaczewski salon z ramienia spółki Atlantic. - Naszą ofertę przygotowujemy z myślą o ludziach otwartych na świat, dynamicznych, obdarzonych żywym zmysłem estetycznym. By osiągnąć ten cel, zatrudniamy specjalistów, dla których moda to nie tylko praca, ale także pasja.

Ponad 15 lat obecności na rynku ugruntowało pozycję Atlantic jako lidera i eksperta rynku bielizny. Firma nie spoczywa na laurach. Regularnie wprowadza na rynek nowości. Będą one oczywiście dostępne także w sochaczewskim sklepie.

atlantic®
SAADE
multibrand

- Zachęcam do kupna bielizny męskiej z linii Magic Pocket. Dzięki unikalnemu krojowi jest ona wyjątkowo wygodna w noszeniu. Dla pań polecam szczególnie dwa produkty - mówi Magdalena Laskowska. - Pierwszy z nich to Magic Push-up. Pozwala on nawet trzykrotnie zwiększyć rozmiar biustu. Drugi to linia Shapewear. Jest to bardzo wygodna bielizna modelująca. Dzięki jej zastosowaniu nasza sylwetka zyskuje kobiece, opływowe kształty. Warto podkreślić, że cała nasza oferta utrzymana jest w najmodniejszych, pastelowych kolorach. Z zasady łączymy funkcjonalność i najnowsze światowe trendy.

Odwiedzając salon Atlantic kupić będziemy mogli wszystko to z czego słynie firma. Będzie to pełna oferta bielizny damskiej i męskiej, koszulki, body, gorsety, skarpetki oraz stroje kąpielowe. W najbliższych dniach do sklepu trafi najnowsza kolekcja tych ostatnich.

- Zbliża się sezon letni, dlatego też zachęcam do zapoznania się z nasza ofertą. Składają się na nią kostiumy jedno i dwuczęściowe, dostosowane do różnego wieku i figury - mówi Magdalena Laskowska. - Istnieje możliwość łączenia według własnego pomysłu góry i dołu kostiumów dwuczęściowych. To bardzo modne ostatnio rozwiązanie. Nie ma dwóch kobiet o identycznych proporcjach. Często lepiej prezentują się na nas „rozkompletowane" elementy bikini. Przy okazji nasz kostium kąpielowy zyskuje indywidualny charakter.

Oczywiście do sklepu Atlantic warto zajrzeć nie tylko wybierając garderobę na wakacyjne wyjazdy. W salonie firmowym tej marki można znaleźć bieliznę na każdą okazję. Oferta spełni oczekiwania osób preferujących linie sportowe, a także tych wybierających elegancką bieliznę. Niezależnie od stylu, na który się zdecydujemy, możemy być pewni, że produkty Atlantic będą najwyższej jakości.

Salon Atlantic Warszawska 33 C wejście od ulicy POPRZECZNEJ

ZS-608

O Korczaku także w: MOK „Chopina 101"...

Dyrekcje MOK „Chopina 101" i Szkoły Podstawowej nr 4 z Oddziałami Integracyjnymi im. Janusza Korczaka zapraszają dzieci dnia 23 maja 2012 r. do MOK filia Chodaków na „Dzień z Korczakiem w MOK Chopina 101".

Dzieci z klas I-III o godz. 9 obejrzą film animowany „Król Maciuś I", a o godz. 10.25 wezmą udział w warsztatach plastycznych organizowanych przez instruktorów MOK. Cały program dla młodszych dzieci zakończy się słodkim poczęstunkiem.

Drugą część „Dnia z Januszem Korczakiem" dla uczniów z klas IV -VI rozpocznie o godz. 12 wyświelenie filmu fabularnego o Maciusiu. Po filmie, o godz. 13.30, odbędzie się olimpiada międzyszkolna wiedzy o życiu i twórczości Janusza Korczaka. Szczegółowy program oraz regulamin imprezy można znaleźć na stronie internetowej Miejskiego Ośrodka Kultury w Sochaczewie. Pracownicy MOK filia Chodaków udzielają również dodatkowych informacji telefonicznie (46 863 25 72) lub e-mailowo (moksochaczew@wp.pl).

...i Miejskiej Bibliotece Publicznej

Podczas lekcji bibliotecznej, dzieci z SP4 wykonały album o Korczaku

20 kwietnia w czytelni Miejskiej Biblioteki Publicznej w Sochaczewie przy ul. Żeromskiego 39A odbyła się kolejna lekcja biblioteczna poświęcona postaci Janusza Korczaka.

Podczas spotkania dzieci ze Szkoły Podstawowej nr 4 wykonały album, w którym oprócz fotografii znalazły się także krótkie teksty opowiadające o życiu i działalności tego wybitnego pedagoga i pisarza. Album można oglądać od poniedziałku do soboty w godzinach otwarcia czytelni.

Laureaci konkursu MBP

W Miejskiej Bibliotece Publicznej rozstrzygnięto 25 bm. konkurs ekologiczno-plastyczny pt. „Ziemia dla człowieka-człowiek dla ziemi".

Laureaci konkursu w kategorii klas I-III : miejsce I - Wiktoria Giersz kl. II b SP 2, II - Zofia Wilczak kl. I c , III - Barbara Kuligowska kl. I c (obie SP 7). Wyróżnienia: Maria Fornalska kl. II b, Katarzyna Woźniak kl. II b, Karolina Goźlińska kl. III a (wszyscy SP 7), Julia Michałowska kl. III d, Wiktoria Połeć kl. II d (SP 4)

Laureaci konkursu w kategorii klas IV-VI : miejsce I - Aleksandra Wronisz kl. V e, II - Aleksandra Górecka kl. V a, III - Kinga Górecka kl. IV e (wszyscy SP 3)

Wyróżnienia: Justyna Ciechomska kl. V c, Alicja Tonecka kl. VI c , Miłosz Fergiński kl. VI c, Anna Kupryjaniuk kl. VI e (wszyscy SP 3), Zuzanna Wosińska kl. IV a (SP 3)

Szewska pasja

Ma 85 lat i nadal pracuje. Codziennie można go spotkać w małym zakładzie na ul. Wąskiej. Mówi, że gdyby nie praca, nie miałby po co wstawać z łóżka. Mieczysław Gorzak jest jednym z niewielu sochaczewskich szewców i co najważniejsze, ma następcę.

FOT. JOLANTA SOSNOWSKA

Mieczysław Gorzak to jeden z nielicznych rzemieślników starej daty, dlatego ma wielu stałych klientów

Pan Mieczysław pracę w zawodzie rozpoczął w 1946 r., tuż po wyzwoleniu. Szczyci się tym, że nauki pobierał u mistrza Ignacego Zielonkiewicza, znanego w mieście szewca. Najpierw pracował jako uczeń, później, po skończeniu szkoły i specjalnych kursów, jako rzemieślnik.

Dobra szkoła

- Pan Zielonkiewicz był bardzo porządnym człowiekiem. Dobrze nas traktował. Wszyscy pracownicy byli ubezpieczeni - wspomina pan Mieczysław. - Jak tylko zacząłem u niego terminować, zaraz wysłał mnie na obiady. Dwa razy w tygodniu zwalniał uczniów do szkoły i to przez trzy lata.

Kiedy w 1960 r. szewc Zielonkiewicz zmarł, pan Mieczysław odkupił zakład, w którym pracuje do dziś. Tyle, że wtedy warsztat mieścił się na ul. Warszawskiej, w miejscu, gdzie obecnie jest sklep jubilerski. Później przez wiele lat zajmował małe pomieszczenie w głębi kamienicy przy ul. Wąskiej. Kilka lat temu pan Mieczysław przeprowadził się do widnego pomieszczenia od frontu, ale w tej samej kamienicy.

W zakładzie do dziś stoją maszyny niezbędne w szewskim fachu, a pochodzące z czasów powojennych. Maszyna płaska firmy Singer, maszyna łatkowa i tzw. słupek do szycia cholew. Bo Mieczysław Gorzak jest nie tylko szewcem, ale i cholewkarzem. Kiedyś to były dwa różne zawody i na oba posiada papiery mistrzowskie. Zdobywał je w Warszawie, przy ul. Złotej.

- To były inne czasy, buty szyliśmy ręcznie i na miarę. Nie używało się tak jak dzisiaj kleju. Buty musiały być szyte i to podwójnym szwem. Takie obuwie miało swoją cenę, ale i gwarantowaną jakość - wspomina pan Mieczysław i pokazuje specjalne szpilki, którymi nakłuwało się skórę przed jej zszyciem oraz szewski młotek, odziedziczony jeszcze po mistrzu Zielonkiewiczu. Jest on z jednej strony specjalnie zaokrąglony, żeby nie uszkodzić delikatnego buta.

W tamtych czasach zakład otwierał o 6 rano, kiedy dzwonili w kościele. Robił sobie przerwę na obiad, a po powrocie pracował do 18 albo jeszcze dłużej. Tyle było roboty. W latach 60., kiedy na rynku zaczęło się pojawiać coraz więcej obuwia, zrezygnował z ręcznego szycia i zajął się wyłącznie naprawą.

Następca mile widziany

Pan Mieczysław ożenił się w 1955 r. i szczęśliwie wraz z żoną będą we wrześniu obchodzić 57. rocznicę ślubu. Wychowali dwoje dzieci. Córka pracuje w banku, syn, o dziwo, wybrał zawód po tacie.

- Swoją przyszłość wyobrażałem sobie zupełnie inaczej - mówi Paweł Gorzak. - Złożyłem nawet papiery do szkoły wojskowej, ale potem je wycofałem i zacząłem pomagać tacie w zakładzie. I tak już zostało.

Z decyzji syna cieszy się pan Mieczysław, bo dzisiaj mało który rzemieślnik ma następcę.

- To są upadające zawody. Jak umrą starzy fachowcy, nie będzie miał kto zająć ich miejsca. Po mnie zakład przejmie syn, ale wnuczek nawet nie chce tu zajrzeć - mówi pan Mieczysław.

- Nie wiadomo, czy takie warsztaty będą jeszcze potrzebne - zastanawia się Paweł Gorzak. - Teraz za parę złotych można kupić buty, których nie opłaca się naprawiać. Podobnie jest z torebkami. Zalewa nas tania chińszczyzna, a poza tym zupełnie zmieniła się technologia produkcji obuwia. Z reguły jest robione z surowców kiepskiej jakości, na cieniutkiej podeszwie, byle jak klejone. Takie buty nawet naprawić trudno. Z kolei porządne obuwie to wydatek kilkuset złotych. Wielu osób na to nie stać - dodaje.

Jest też druga strona medalu. Jak twierdzi Paweł Gorzak, zniknęły polskie firmy, w których zaopatrywali się w materiały. Zagraniczne są drogie. Brakuje też fachowców naprawiających sprzęt. Kiedy popsuje się maszyna do szycia, nie ma kto jej naprawić.

Rzeczywiście, jak rozejrzeć się po Sochaczewie, to warsztatów rzemieślniczych mamy co kot napłakał. Zniknęli krawcy, kuśnierze, stolarze, zwykłe zakłady naprawcze. Za to przybyło nam banków i supermarketów. Ot, znak czasu.

Mieczysław i Paweł Gorzakowie należą do Cechu Rzemiosł Różnych. Zgodnie z dawną tradycją można ich spotkać ze sztandarem podczas rezurekcji lub procesji Bożego Ciała. Jak tak dalej pójdzie, za parę lat nie będzie chętnych także i do tego.

Póki co jednak pan Mieczysław nie zamierza rezygnować z pracy, choć już dawno mógłby przejść na emeryturę. Twierdzi, że kanapa i telewizor to nie dla niego. Wstaje rano i nie może się doczekać, kiedy o 9 otworzy zakład. I niech tak zostanie.

Jolanta Śmielak-Sosnowska

Znów pięknie recytowali na „Warszawskiej Syrence"

15 kwietnia 2012 r. w Mazowieckim Centrum Kultury i Sztuki w Warszawie na ul. Elektoralnej 12 odbyły się eliminacje Konkursu Recytatorskiego „Warszawska Syrenka".

Co roku do udziału w konkursie przystępuje kilkanaście tysięcy uczniów podstawówek i gimnazjów. Do tegorocznego finału dotarło 180 młodych recytatorów. W I kategorii wiekowej (kl. 0-III) Sochaczew reprezentowała Izabela Kasprzycka, w II kat. (kl. IV-VI) - Natalia Sołdaczuk, a w III (klasy gimnazjalne) - Sonia Pietz.

Sonia Pietz została jedną z laureatek konkursu „Warszawska Syrenka"

Komisja w składzie: Joanna Kwiatkowska-Zduń, aktorka związana z Teatrem Narodowym w Warszawie, Łukasz Lewandowski, aktor i Jerzy Łazewski, aktor przyznała II nagrodę Soni Pietz z Gimnazjum im. św. Franciszka z Asyżu w Teresinie, którą przygotował wspaniały nauczyciel p. Tomasz Daczko. Soni serdecznie gratulujemy. (jb)

By było bezpieczniej

Dzieci ze Szkoły Podstawowej nr 4 w Sochaczewie spotkały się z przedstawicielami służb mundurowych i ratownikiem medycznym.

Goście opowiedzieli maluchom na czym polega wykonywany przez nich zawód oraz przypominali o podstawowych zasadach bezpieczeństwa - szczególnie w kontakcie z osobą dorosłą i agresywnym psem.

Policjanci przypominali o przepisach obowiązujących w ruchu drogowym, zaprezentowali jak poprawnie przyjąć pozycję żółwia, gdy atakuje agresywny pies. Wyrażamy głęboką nadzieję, że dzięki takim spotkaniom zwiększy się bezpieczeństwo dzieci.

Na naukę właściwych nawyków nigdy nie jest za wcześnie

Śpiewali piosenki o zdrowiu

W poniedziałkowe przedpołudnie, 23 kwietnia, w Miejskim Ośrodku Kultury przy ulicy Żeromskiego odbył się powiatowy etap Festiwalu Piosenki o Zdrowiu. Organizatorem konkursu tradycyjnie był sochaczewski sanepid.

Od lat festiwal skupia umuzykalnionych przedszkolaków, uczniów szkół podstawowych, a także gimnazjalistów. Jak powiedziała podczas otwarcia imprezy Maria Olędzka, powiatowy inspektor sanitarny, zwycięzcy lokalnych eliminacji bardzo często zajmują wysokie lokaty w konkursach na szczeblu wojewódzkim, a nawet krajowym. Sukcesy te dodatkowo dopingują sanepid do kontynuowania tradycji festiwalowej.

Wykonawcy mają opowiedzieć swoimi piosenkami, jak ważne jest prawidłowe odżywianie, aktywność fizyczna, higiena oraz dbanie o środowisko naturalne. Występy poszczególnych grup oraz wokalistów łączą zabawę z popularyzowaniem treści prozdrowotnych.

FOT. AGNIESZKA PORYSZEWSKA

W strojach ludowych wystąpiła grupa z Przedszkola nr 4

Festiwal niezmiennie gromadzi liczną publiczność. W tym roku w kategorii szkół podstawowych I miejsce zajęła SP w Kątach. Na drugiej pozycji uplasowała się SP 2 w Sochaczewie. Na trzeciej SP w Kozłowie Szlacheckim.

Wśród gimnazjalistów najlepsi okazali się reprezentanci Teresina. Kolejne lokaty zajęli reprezentanci Młodzieszyna i Kątów.

W kategorii przedszkoli I miejsce ex aequo przypadło sochaczewskim Przedszkolom nr 4 i 6 oraz oddziałom przedszkolnym przy Szkołach Podstawowych nr 4 i 7, a także oddziałowi przedszkolnemu przy Szkole Podstawowej w Kapturach. (ap)

Egzamin czyni mistrza

Dobry fach w ręku potrafi być prawdziwą żyłą złota. Uczniowie sochaczewskich szkół, by go zdobyć, mają często pod górkę.

Egzamin zawodowy organizowany przez komisje egzaminacyjne dotyczy absolwentów technikum oraz zasadniczej szkoły zawodowej. Zarówno w technikum, jak i w szkole zasadniczej egzamin składa się z dwóch części: pisemnej i praktycznej. Na część pisemną składa się test złożony z 50 pytań „ukierunkowanych zawodowo" oraz 20 pytań dotyczących działalności przedsiębiorstwa. Aby zaliczyć tę część, należy zdobyć 50 proc. poprawnych odpowiedzi z pytań zawodowych oraz 30 proc. z „przedsiębiorstwa".

Na część praktyczną, dla absolwentów technikum, składa się projekt do wykonania na papierze w ciągu trzech lub czterech godzin zegarowych. Odbywa się ona najczęściej w szkole macierzystej. Absolwenci zasadniczej szkoły zawodowej mają do wykonania zadanie w warsztacie pracy mieszczącym się niekoniecznie w szkole. Oznacza to, że zdający musi liczyć się z dojechaniem na egzamin do miejscowości, w której znajduje się ośrodek egzaminujący w danym zawodzie. Aby zdać tę część należy zdobyć 75 proc. punktów.

Nie tak łatwo zdać

Zadania są identyczne w całym kraju, co pozwala na porównanie wyników. W skład komisji do etapu pisemnego wchodzą nauczyciele ze szkoły macierzystej oraz obcej. W części praktycznej uczestniczą egzaminatorzy ze szkół zewnętrznych.

- Na zdawalność egzaminu zawodowego składa się szereg czynników. Są to: możliwości ucznia, poziom kształcenia czy złożoność zadania - mówi wicedyrektor Zespołu Szkół Centrum Kształcenia Praktycznego Maciej Wódka. - Absolwenci „osiemdziesiątki" osiągają wyniki egzaminacyjne powyżej wyników w regionie, np. zdawalność dla technika mechanika w roku poprzednim była na poziomie 95 proc.

Mechanicy są dumą szkoły. Podobne do ich wyników osiągnięcia nie są jednak regułą. Według CKE średnia zdawalność egzaminu zawodowego wynosiła niecałe 50 proc. Podobnie poszło technikom-elektronikom. Nauczyciele przyznają, że gorzej radzą sobie uczniowie szkół zawodowych. Zdobycie tytułu wykwalifikowanego robotnika jest poza zasięgiem wielu absolwentów. Chyba, że na egzamin wybiorą się do Cechu Rzemiosł Różnych.

Przede wszystkim rzemiosło

W cechu mówią o 90-procentowej zdawalności. Działa tam 6 komisji egzaminacyjnych: fryzjerska, blacharska, stolarska, lakiernicza, cukiernicza oraz w zawodzie mechanik pojazdów samochodowych.

Zawód ślusarza cieszy się od lat niesłabnącym powodzeniem. Uczniowie „osiemdziesiątkii" w swojej klasopracowni

- Funkcjonujemy tu 30 lat. Resortowo należymy do Izby Rzemieślniczej w Łodzi - mówi dyrektor sochaczewskiego Cechu Rzemiosł Różnych Magdalena Szyprowska. - Nasze komisje mają stały skład. Wchodzą do nich osoby posiadające tytuł mistrzowski oraz odpowiednie przygotowanie pedagogiczne. My również organizujemy część praktyczną i teoretyczną.

Duże szanse na zdanie egzaminu zachęcają uczniów do rezygnacji z egzaminu w szkole. W cechu większy nacisk kładzie się na konkretne umiejętności niż na teorię.

- Uważam, że egzamin przygotowywany przez komisje egzaminacyjne jest zwyczajnie za trudny - mówi Magdalena Szyprowska. - Wymagania, np. z matematyki, mogą być dla młodzieży wygórowane. Stawiamy na to, żeby dany uczeń poradził sobie w codziennej pracy. Najważniejsze jest dla nas to, co ktoś potrafi, a więc rzemiosło. Nie zawsze egzaminy przebiegają bez utrudnień.

Bywa, że w naszym cechu nie ma odpowiedniej komisji zawodowej i absolwenci jeżdżą na egzaminy do cechów oddalonych o wiele kilometrów. Finał takiej podróży nie zawsze jest pomyślny.

- Wielokrotnie widziałam, jak młodzież wracała rozżalona decyzją komisji. Zapewniam, że egzamin u nas to nie jest formalność. Trzeba po prostu umieć wykonać określone prace - wyjaśnia pani dyrektor.

Ustawianie poprzeczki

Dla uczniów zasadniczej szkoły zawodowej zdanie egzaminu w OKE stanowi niemały problem. Zdaniem Marka Teklińskiego z Rolniczego Centrum Kształcenia Ustawicznego, obecne zasady egzaminowania w szkołach są jednak uczciwe.

- Nasi uczniowie nie zdają egzaminów w cechu rzemiosł - mówi. - Wszystkie zawody, których uczymy; technik agrobiznesu, ogrodnik, ekonomista oraz technik żywienia i gospodarstwa domowego są pozacechowe. Średnia zdawalność wynosi 67-68 proc. W ubiegłym roku 80-procentową zdawalność miało technikum żywienia i gospodarstwa domowego. Z kolei tylko 50 proc. absolwentów zdało egzaminy umożliwiające uzyskanie tytułu technika agrobiznesu.

Według Marka Teklińskiego, w „ogrodniku" uczniom łatwiej jest zdać część teoretyczną. Pomimo wysoko ustawionej poprzeczki, warto jest podjąć wysiłek.

- Kryteria egzaminowania określiłbym jako rozsądne. Zamiast polemizować z tym, czy są wygórowane, wolałbym inaczej sformułować pytanie: co byłoby, gdyby poprzeczkę postawiono niżej? - zaznacza.

Egzamin jak sito

Egzamin, który zdają wszyscy, to żaden egzamin. To prawda stara jak świat i nie ma sensu z nią polemizować. Z drugiej strony, po co organizować egzamin, który zdaje 1/5 przystępujących, a takie też zdarzały się w historii OKE.

W obecnej sytuacji najwięcej zależy od samych uczniów. To oni muszą zdecydować, czy chcą podjąć większy wysiłek i dzięki temu zdobyć tytuł zawodowy oraz gwarantowany przez OKE suplement dyplomu w języku angielskim. Mogą też zdobyć tytuł czeladnika w sposób prostszy, a więc w cechu. I tak to, ile warte są uprawnienia „na papierze" zweryfikuje rynek pracy.

Agnieszka Poryszewska

Test gimnazjalny

Wystarczy być

W ubiegłym tygodniu blisko 350 uczniów trzecich klas gimnazjum pisało test podsumowujący ten etap edukacji. Wiele niepokoju wprowadziła zupełnie nowa formuła, zbliżona do egzaminu maturalnego. Pozostała jednak zasada, że testu nie można nie zdać.

Test podzielono na kilka części. Uczniowie mierzyli się z egzaminem przez trzy dni. We wtorek, 24 kwietnia, odbyła się część humanistyczna. Najpierw przez godzinę gimnazjaliści pisali język polski, po przerwie rozwiązywali połączony test z historii i wiedzy o społeczeństwie. Następnego dnia rozpoczęli od zmagań z naukami przyrodniczymi (biologia, chemia, fizyka, geografia), a następnie z matematyką. W czwartek odbyła się część językowa. Najpierw - obowiązkowy dla wszystkich egzamin z wybranego języka nowożytnego na poziomie podstawowym, po przerwie na poziomie rozszerzonym. Tę część pisali ci uczniowie, którzy kontynuowali naukę języka rozpoczętą w podstawówce.

Najwięcej uczniów, blisko 130, pisało test w Gimnazjum nr 1, niecałe 100 w drugim co do wielkości Gimnazjum nr 2. Prawie 60 młodych osób przystąpiło do egzaminu w trzecim gminnym gimnazjum w Zespole Szkół w Chodakowie, a niecałe 70 w gimnazjum powiatowym w Chopinie.

W tym roku osiągnięcia gimnazjalistów będą liczone procentowo, podobnie jak to jest w przypadku matury. Z tą różnicą, że aby zdać egzamin dojrzałości, trzeba osiągnąć przynajmniej 30 proc. ogólnej liczby punktów. Do testu gimnazjalnego wystarczy przystąpić. Nie ma znaczenia, jak go uczeń napisze. Z powodu słabego wyniku testu nie można „oblać" szkoły. Ilość zdobytych punktów ma znaczenie tylko dla tych gimnazjalistów, którzy liczą na miejsce w dobrej szkole średniej. Pozostali nie muszą się wysilać. Zwłaszcza, że mamy niż demograficzny w tych rocznikach i szkoły ponadgimnazjalne wręcz zabiegają o uczniów.

- Była próba postawienia granicy punktowej czy procentowej, która decydowałaby o zdanym egzaminie gimnazjalnym, ale Trybunał Konstytucyjny uznał ją za niekonstytucyjną - mówi Teresa Zawisza-Chlebowska, dyrektor Gimnazjum nr 2 w Sochaczewie. - Uzasadnienie było takie, że matura nie jest obowiązkowa, można do niej przystąpić lub nie. Natomiast gimnazjum to szkoła obowiązkowa, powszechna, więc nie można stawiać bariery, która powodowałaby, że źle napisany test jest równoznaczny z niezdaniem. Uważa się bowiem, że to rodzaj sprawdzianu, który nie ma wpływu na końcową ocenę na świadectwie, a ma jedynie uświadomić uczniowi jego braki w edukacji - dodaje pani dyrektor.

Z punktu widzenia nauczycieli i części uczniów, którzy mają ambicje edukacyjne, takie postawienie sprawy jest niewychowawcze.

- Powiedziałabym nawet, że demobilizujące i demoralizujące - przekonuje Teresa Zawisza-Chlebowska. - Na sprawdzianie wystarczy być. Nie ma nawet potrzeby rozwiązywania testów. Uczeń może oddać puste kartki. Muszą się na nich znaleźć jedynie dane identyfikacyjne, nic więcej. To powoduje, że dla części uczniów test nie jest żadnym sprawdzianem wiedzy. Oni po prostu odhaczają obecność. Tymczasem ci, którym zależy, muszą się mocno napracować, a efekt też nie zawsze bywa rewelacyjny. Z różnych powodów - stresu, nienajlepiej skonstruowanych pytań w testach, czy zwyczajnie gorszego dnia, jakie wszyscy miewamy - dodaje.

Do tego młodzież posiada dużą świadomość niżu demograficznego, który wiąże się z tym, że czekają na nich miejsca w szkołach średnich, bez względu na wynik testu. Oczywiście jeśli nie zależy im na tym, aby to była najlepsza szkoła.

Zapytaliśmy, jak młodzież ocenia tegoroczne testy. Ich nową formę i poziom trudności.

- Teraz wiedza jest sprawdzana bardziej szczegółowo. Kiedyś obowiązywał test humanistyczny i matematyczno-przyrodniczy. W tym roku jest to rozbite na kilka części, przez to trudniejsze - uważa Magda z Gimnazjum nr 2.

- Język polski był prosty. Temat rozprawki („Literatura pozwala lepiej poznać i zrozumieć minione wieki") dawał duże możliwości, natomiast gorzej poszła mi historia i wos - twierdzi Marcin, uczeń tej samej szkoły.

- Test z matematyki nie zrobił na mnie wrażenia, ale pytania z przedmiotów przyrodniczych nie były proste - komentuje Patrycja.

- Nie rozumiem, po co był rozszerzony test z języka obcego, skoro do niczego się nie wlicza - dodaje Zuzanna.

Wyniki testu mają być znane 22 czerwca, na tydzień przed końcem roku szkolnego. Wtedy okaże się, jak nowa formuła sprawdziła się w praktyce. I jak do egzaminu podeszli uczniowie. Miejmy nadzieję, że ci, którzy się starali, będą w większości.

Jolanta Sosnowska

Odliczone i zabezpieczone testy odbierano komisyjnie

FOT. JOLANTA SOSNOWSKA

Jeszcze chwila i zaczynamy...

Z biletem do Londynu

Z Natalią Partyką rozmawia Małgorzata Pałuba

- Przede wszystkim chciałabym w imieniu całej redakcji „Ziemi Sochaczewskiej" serdecznie pogratulować wielkiego sukcesu, jakim jest olimpijski paszport do Londynu. Czy mogłabyś opowiedzieć coś o turnieju kwalifikacyjnym w Luksemburgu? Z kim grałaś? Czy awans przyszedł łatwo, czy przeciwnie?

- Dziękuję za gratulacje! Na początku turnieju musiałam rozegrać dwa pojedynki w fazie grupowej. Najpierw grałam z Irlandką, a później z Austriaczką. Wygrałam te mecze kolejno 4-0 i 4-1. Dzięki tym zwycięstwom awansowałam dalej z pierwszego miejsca w grupie. Potem był jakby „nowy" turniej. Aby zakwalifikować się na igrzyska trzeba było wygrać 3 mecze pod rząd. Jeśli się przegrało jakiś mecz, odpadało się z turnieju i kolejna szansa na awans była dopiero następnego dnia. Mnie bilet do Londynu udało się wywalczyć już za pierwszym podejściem. I do tego w piątek, trzynastego!

Najpierw wygrałam z Holenderką Timiną 4-2. Później grałam z Czeszką Stribikovą, z którą znamy się z polskiej ligi, ponieważ ona gra w barwach Tarnobrzega. Wygrałam to spotkanie 4-3, a przegrywałam już 3:2 w setach i 4-0! To był mój najtrudniejszy mecz w turnieju. Zaś ostatni, decydujący o wszystkim pojedynek grałam z Białorusinką Pavlovich i wygrałam 4-1.

Tak naprawdę wszystkie mecze od samego początku były bardzo ciężkie. Było wiele nerwów, emocji, oczekiwań, wszyscy walczyli do samego końca. Każdy chciał się zakwalifikować do Londynu, więc pomimo tych wszystkich trudności trzeba było zachowywać spokój i chłodną głowę. Grać swoje. Mnie się to udało!

- Widziałam w internecie twoje zdjęcie z oryginalną statuetką i butelką szampana. Czy mogłabyś powiedzieć, w jakich okolicznościach zostało ono zrobione?

- To zdjęcie zostało zrobione zaraz po moim awansie na igrzyska. Bezpośrednio po meczu była dekoracja, na której wręczano te symboliczne bilety do Londynu.

- Czy czujesz, że wraz z awansem do Londynu wzrosło jeszcze zainteresowanie mediów twoją osobą?

- O, tak! Właściwie przez ostatnie dni mój telefon ciągle dzwoni. Udzielam wielu wywiadów, odbieram gratulacje. To bardzo miłe, choć nie ukrywam, że również trochę męczące. Jednak jakoś sobie z tym radzę i mam nadzieję, że dzięki temu tenis stołowy stanie się choć trochę bardziej popularny w naszym kraju.

Natalia Partyka tuż po dekoracji - awansie na igrzyska - z symbolicznymi „biletami" do Londynu

- Czy jakoś specjalnie przygotowujesz się do olimpijskiego turnieju?

- Przygotowania do igrzysk rozpocznę lada dzień. Nie znam jeszcze dokładnych planów na najbliższe miesiące, ale na pewno będę na kilku obozach, wystartuję też jeszcze w jednym lub dwóch turniejach ITTF World Tour. Na pewno będę ciężko trenować, aby wypaść jak najlepiej na igrzyskach.

- Jak czujesz, jakie są twoje szanse? Na pewno marzy ci się medal, czy jest to możliwe? Spróbuj pokrótce przeanalizować sytuację na starcie.

- Na igrzyskach na pewno nie będę należała do faworytek, więc będę mogła grać „na luzie". Kandydatami do zdobycia medali są na pewno Azjaci. Dużo będzie zależało od losowania. No i od mojej dyspozycji. Nie nastawiam się na żaden szczególny wynik. Chcę po prostu zagrać jak najlepiej, a wtedy wszystko będzie możliwe. Być może uda mi się awansować do najlepszej 32 albo 16 turnieju. Już niedługo się to okaże.

- Zapewne wiesz, że poprzednie igrzyska olimpijskie w Londynie były aż 64 lata temu w 1948 r. Wtedy cała polska reprezentacja zdobyła jeden brązowy medal w boksie. Czy mimo twojej skromności jest szansa, by Natalia Partyka pokonała w tym roku całą tamtą reprezentację?

- Bardzo bym chciała, aby zbliżające się igrzyska były udane dla polskiej reprezentacji. Mam nadzieję, że w Londynie niejeden raz usłyszymy Mazurka Dąbrowskiego. Jednak o jakikolwiek medal nie będzie łatwo. Mimo wszystko wierzę w to, że nasi reprezentanci będą w dobrej formie i będziemy mieli mnóstwo powodów do radości.

- Wiem, że zakwalifikowałaś się też do paraolimpiady, w której cztery lata temu, w Pekinie, zdobyłaś złoty medal. Jak oceniasz swoje szanse na powtórzenie tamtego sukcesu?

- Rzeczywiście wystartuję również na Igrzyskach Paraolimpijskich. Nie ukrywam, że chcę obronić złoty medal zdobyty 4 lata temu w Pekinie. Mam nadzieję, że mi się to uda. Jednak łatwo też nie będzie. Wszyscy dookoła oczekują ode mnie tego zwycięstwa, więc presja będzie ogromna. Myślę jednak, że ze wszystkim sobie jakoś poradzę i stanę na najwyższym stopniu podium.

- Tego ci życzę i dziękuję za rozmowę.

Festiwal filmowy Niepokalanów 2012

Od 9 do 13 maja w Niepokalanowie odbywać się będzie XXVII Międzynarodowy Katolicki Festiwal Filmów i Multimediów. Przegląd rozpocznie msza święta odprawiona w bazylice niepokalanowskiej przez metropolitę warszawskiego, ks. kardynała Kazimierza Nycza.

Program Festiwalu Niepokalanów 2012

Środa, 9 maja
11.00 Msza św. na rozpoczęcie festiwalu w bazylice niepokalanowskiej
12.00 Uroczyste Otwarcie Festiwalu - sala św. Bonawentury. Koncert zespołu Teresińskiego Ośrodka Kultury.
13.30 Tajemnice Jana Pawła II, dok. 27'

FILMY DOKUMENTALNE
15.00 Papież Cierpienia, 26'30"
15.35 Hram Wiek sloz i lubwi (Rosja), 43'
16.20 27F042 Dusza tunezyjska, 26'
17.05 Matka od powrotów, 39'
18.45 Refleksje na temat św. o. Maksymiliana
19.00 Bez jednego drzewa las lasem zostanie, 55'24"
20.20 Ja jestem, 95'

Czwartek, 10 maja
9.00 Un Eveque a Tallin (Francja, Estonia), 60'
10.10 Ludzie z Cisca, 27'

PROGRAMY TELEWIZYJNE
10.35 U stóp klasztoru, 20'20"
11.00 Msza św.
13.15 Edyta Stein patronką Europy, dok. 32'12"
13.55 Pasterz trudnych czasów, 27'20"
14.30 The Kids of Priest Shaplevich (Białoruś), 26'
15.25 Ziarno - Juan Diego Meksyk 10.12.2011, 25'
16.00 Archipelag Skarbów z cyklu MY WY ONI, 23'52"
16.30 Fatima - I-sze soboty, 25'
17.00 Modlitwa, dok. 25'
18.45 Refleksje na temat św. o. Maksymiliana
19.00 Światowa krucjata modlitwy w obronie TV, 20'
19.30 Zakątek nadziei, 19'24"
20.20 Wierzę, pomóż niedowiarstwu memu, 19'
20.45 Koncert Jubileuszowy, 71'

Piątek, 11 maja
9.00 It was just a little seed (Izrael),dok. 25'
9.30 Niemnogo raya (Białoruś),dok. 40'40"
10.20 Swiatyj dub (Białoruś) dok. 10'
10.35 Swiatoje bołoto (Białoruś) dok. 10'
11.00 Msza św. w Kaplicy
13.15 Letapis y promniach swiatła (Białoruś) dok. 60'
14.25 Il Convento di Dachau . (Włochy) dok 20'15"

FILMY AMATORSKIE
14.55 Parośla 9 lutego 1943. Tu się zaczęło 10'
15.10 In hoc signo vinces. 14'
15.30 Expectationem (Chorwacja 5'28"
15.40 Radio Niepokalanów - czym jest? 25'

FILMY EDUKACYJNE
16.30 Na koberecku: Princove a tygri v Parizi (Czeska Rep) 9'58"
16.45 Dajcie nam księdza 14'46"
17.05 Od poczęcia: dziecko 16'20"
17.25 Family and Society - Rodzina i Społeczeństwo (Hiszpania) 30'
18.45 Refleksje na temat św. o. Maksymiliana
19.00 Gdzie był Bóg w Smoleńsku? 43'

FILMY FABULARNE
20.00 Rendez-vous aux cieux (Francja) 10'14"
20.15 Vacant (Australia) 25'
20.50 Socrates (Australia) 30' (fragment ze 108')
21.30 Dias de Corpus Christi (Hiszpania) 30' (fragment ze 158')

Sobota, 12 maja
8.00 Msza św. w kaplicy
10.15 - 12.30 Konferencja „Media cyfrowe w edukacji". Teresin - Pałac Druckich Lubeckich
14.00 - 15.20 Zwiedzanie Gminy Teresin
17.00 Uroczyste Zakończeniu Festiwalu Niepokalanów 2012. Wręczenie hiszpańskiemu Wydawnictwu EDEBE nagrody im. Juliana Kulentego. Uczestniczą Honorowi Goście Festiwalu: przedstawiciele Konferencji Episkopatu Polski, władz TVP SA, województwa mazowieckiego, powiatu Sochaczew, gminy Teresin.
19 - 20 Agapa

Niedziela, 13 maja
9.00 Projekcje nagrodzonych filmów
13.00 Uroczysta Msza św. w bazylice na zakończenie festiwalu
14.15 - 15.00 Agapa

Biuro Festiwalu Niepokalanów ul. Barska 2; 02-315 Warszawa, Polska
www.festiwalniepokalanow.pl; ksf@festiwalniepokalanow.pl ;
tel. (+48) 602126206; (+48) 604455824; (+48)

Muzealne obcowanie z przyrodą

W tegorocznych obchodach Dnia Ziemi wzięło udział również Muzeum Ziemi Sochaczewskiej i Pola Bitwy nad Bzurą. Sochaczewska placówka corocznie organizuje spotkania, wystawy kreujące ekologiczne postawy w naszym społeczeństwie. Odbywają się one w oparciu o dobrosąsiedzkie stosunki z dyrekcją i pracownikami dwóch mazowieckich parków przyrody: Bolimowskiego Parku Krajobrazowego oraz Kampinoskiego Parku Narodowego.

25 kwietnia br. pracownicy KPN przeprowadzili „Muzealne spotkanie z ekologią". O godz. 11 w salach muzeum Małgorzata Wawryszuk - pracownik dyrekcji KPN oraz Grzegorz Okołów - główny specjalista do spraw przyrody i edukacji KPN, przedstawili młodzieży sochaczewskich szkół zagadnienia związane z zasobami przyrodniczymi Puszczy Kampinoskiej, jej wpływowi na ekologię regionu oraz plany związane z rozwojem „zielonych płuc Mazowsza", jak często się określa Puszczę Kampinoską.

Młodzież zapoznała się również z burzliwymi dziejami historycznymi, jakie miały miejsce na obszarach puszczy. To właśnie w kampinoskich ostępach leśnych w roku 1863 walczyły powstańcze partie w styczniowym zrywie wolnościowym. Przez ten lesisty teren w końcowej fazie bitwy nad Bzurą przedzierały się do Warszawy resztki armii: „Poznań" i „Pomorze" w roku 1939. A okres okupacji niemieckiej zaznaczył się szeregiem mordów i masowych egzekucji na ludności cywilnej.

Uczestnikami prelekcji była młodzież z sochaczewskiego Zespołu Szkół Centrum Kształcenia Praktycznego. Wiedzę zdobytą na spotkaniu pogłębiło również stoisko dydaktyczne Kampinoskiego Parku Narodowego, zorganizowane w holu muzeum. Foldery, plakaty, przewodniki oraz informatory na pewno pomogą w podniesieniu świadomości związanej z ochroną przyrody i naszego mazowieckiego środowiska.

Andrzej Janiszewski
Muzeum Ziemi Sochaczewskiej i Pola Bitwy nad Bzurą w Sochaczewie

Uczniowie „osiemdziesiątki" na spotkaniu w muzeum

Rozstrzygnięcie konkursu „Bądźmy selektywni"

200 autorów prac konkursowych oznacza duże zamieszanie. Najpierw trudno nam było zdecydować się, które z nich są najlepsze. Ostatecznie przyznaliśmy 40 nagród i wyróżnień. Kiedy już spotkaliśmy się na pokonkursowej wystawie w Urzędzie Miejskim, nasze „selektywne" dzieciaki dosłownie zatrzęsły ratuszem.

Każdy z autorów miał pokazać, dlaczego tak ważne jest segregowanie śmieci. Uczestnicy mogli skupić się na negatywnych skutkach zaśmiecania otoczenia, w którym żyjemy, ale także pozytywnych stronach gospodarowania odpadami. Wielu z nich zdecydowało się na użycie materiałów podlegających segregacji. Musieliśmy ocenić prace wykonane przez dzieci i młodzież z różnych grup wiekowych i w różnych technikach. Powstały barwne przestrzenne konstrukcje, obrazy i kolaże, a nawet „recyklingowe" roboty, żyrafa i pociąg. Autorzy wykazali się tak dużą kreatywnością, że wyłonienie najlepszych okazało się zadaniem wyjątkowo trudnym. Stąd też, oprócz nagród głównych, pojawiła się długa lista wyróżnionych. Równie ciężko było wybrać prace, które pojawiły się na ekspozycji. Aby pokazać wszystkie, wystawa musiałaby odbyć się chyba w hali MOSiR.

W ostatnią środę wszyscy spotkaliśmy się na pokonkursowej wystawie w mieszczącej się na parterze Urzędu Miejskiego galerii „Most". Bezsprzecznymi gwiazdami tego wydarzenia były przedszkolaki. Pomimo że wiele z nich pierwszy raz odwiedziło ratusz, bez skrępowania dyskutowały z burmistrzem Piotrem Osieckim, chętnie robiły sobie zdjęcia, a w końcu próbowały „cichaczem" rozpakować nagrody.

Otwarcie wystawy „Bądźmy selektywni" przejdzie do historii jako najbardziej głośne i tłumne w historii galerii „Most". Jednocześnie też jako najsympatyczniejsze. Chyba nikt nie potrafi bardziej cieszyć się z nagród, jak dzieciaki.

Zachęcamy do odwiedzenia ekspozycji. Można ją oglądać na parterze ratusza do 25 maja. Jest czynna w godzinach pracy urzędu.

Agnieszka Poryszewska

Selektywni sochaczewianie na tle wystawy zaprojektowanej przez Marcina Hugo-Badera

Przyznanie tak wielu nagród i wyróżnień nie byłoby możliwe bez wsparcia licznych sponsorów. Redakcja „Ziemi Sochaczewskiej" serdecznie dziękuje: burmistrzowi Piotrowi Osieckiemu, wiceburmistrzowi Stanisławowi Wachowskiemu, wiceburmistrzowi Markowi Fergińskiemu, przewodniczącej rady miejskiej Jolancie Goncie, naczelnikowi wydziału promocji i aktywizacji UM Robertowi Małolepszemu, naczelnikowi wydziału edukacji UM Beacie Okrasce-Ćwiek, kierownikowi referatu ochrony środowiska UM Agnieszce Tomaszewskiej, kierownikowi referatu kultury, sportu i organizacji pozarządowych Agacie Kalińskiej, prezesowi Zakładu Wodociągów i Kanalizacji Stanisławowi Grażce, dyrektorowi Zakładu Gospodarki Mieszkaniowej Tomaszowi Myślińskiemu, firmom Eco-Service, Remondis i Zebra oraz Agencji BHP.

Autorki ze swoją nagrodzoną pracą żyrafą Heleną

Nagrodę odbierała cała przedszkolna grupa

Nagrodzeni, wyróżnieni

W kategorii szkół podstawowych nagrody otrzymali:

I. Martyna Blus, Wiktoria Starbała, Natalia Bajer ze Szkoły Podstawowej nr 2, Julia Kaczorowska ze Szkoły Podstawowej nr 4, Kornelia Bolczak i Monika Mazurek ze Szkoły Podstawowej nr 3

II. Wiktoria Rojewska ze Szkoły Podstawowej nr 4

III. Marcel Walczak ze Szkoły Podstawowej nr 4 oraz Mateusz Krucz ze Szkoły Podstawowej nr 3

Wyróżnienia trafiły do:

Natalii i Eweliny Łukawskich oraz Pauliny Targaszewskiej ze Szkoły Podstawowej nr 2, Natalii Dobijańskiej i Jakuba Kobiereckiego ze Szkoły Podstawowej nr 7, Aleksandry Szczypińskiej, Natalii Kiełbasińskiej, Marty Marciniak i Hanny Rejman, a także dzieci ze świetlicy szkolnej ze Szkoły Podstawowej nr 4, Natalii Paluch, Joanny Jach oraz Karoliny Janiak ze Szkoły Podstawowej nr 3.

W kategorii przedszkoli postanowiliśmy nagrodzić:

I. „Sójki" z Miejskiego Przedszkola nr 3 oraz „Biedronki" z Miejskiego Przedszkola nr 4

II. „Kaczuszki" z Miejskiego Przedszkola nr 3

III. „Żuki" z Miejskiego Przedszkola nr 3

Nagroda specjalna: Żłobek Miejski

Wyróżniliśmy:

„Nutki" i „Jagódki" z Miejskiego Przedszkola nr 4, „Promyki" i „Nutki" z Miejskiego Przedszkola nr 6, „Smerfy", „Pszczółki", „Sarenki" oraz „Misie" z Miejskiego Przedszkola nr 7, „Świerszcze" z Miejskiego Przedszkola nr 1, „Biedronki" z Tęczowego Przedszkola, Zosię Grabacz, Martynkę Tępczyk, Kubę Gontę i Marcela Wilamowskiego z Miejskiego Przedszkola nr 3 oraz Aurelię Wojciechowską z Przedszkola Niepublicznego im. Aniołów Stróżów.

Prace, które nie znalazły się na ekspozycji w galerii „Most" odbierać można z siedziby redakcji przy ul. Żeromskiego 12 do dnia 7 maja, do godz. 16.

Nagrody wręczał burmistrz Piotr Osiecki wraz z zastępcą Stanisławem Wachowskim

Papierowe drzewko zebrało wiele pochwał

Pomóż mi odwinąć krówkę

Wszyscy chcieli mieć pamiątkowe zdjęcie

FOT. JOLANTA SOSNOWSKA / ANDRZEJ SMYCZEK

Dzieci z radością pokazywały swoje prace

Każdy chciał mieć nagrodę

Cukierki były pycha

Dyskretny rzut oka do torby z nagrodą

INFORMATOR KULTURALNY

Muzeum Ziemi Sochaczewskiej i Pola Bitwy nad Bzurą
tel. 862-33-09
www.e-sochaczew.pl/muzeum
poniedziałek - nieczynne
wtorek, czwartek, sobota, niedziela - 10. - 16.
środa - piątek - 10. - 15.
Ceny biletów: 6 zł, 4 zł (ulgowy),
Spotkania kolekcjonerskie - sobota godz. 10

Muzeum Kolei Wąskotorowej w Sochaczewie
ul. Towarowa 7
Tel. (46) 862-59-76,
tel./fax (46) 862-59-75,
e-mail: sochaczew@muzkol.pl
Czynne: wt. - niedz. (oprócz dni poświątecznych) od godz.10 do 15, w dniach kursowania pociągu - od godz. 8.
Bilety - 10 zł (ulg. 6 zł)

Żelazowa Wola - Dom Urodzenia F. Chopina
tel. 863-33-00
Muzeum czynne od wtorku do niedzieli
w godz. 9-19, park czynny cały tydzień w godz. 9-19.
Wstęp do parku dla mieszkańców Sochaczewa bezpłatny.
Cennik: bilet normalny: 23 zł (park+muzeum) - 7 zł (park)
bilet ulgowy: 14 zł (park + muzeum)

Koncertowy A. Evseev

Urodził się na Ukrainie, ukończył fizykę na Uniwersytecie Dnieprowskim. W czasie studiów śpiewał w amatorskim zespole ludowym „Dnieprianie", który koncertował zarówno w kraju jak i za granicą. Przez ponad 10 lat ćwiczył swój głos pod kierunkiem najlepszych nauczycieli. Solista Chóru Aleksandrowa, laureat ukraińskich i międzynarodowych konkursów wokalnych, który koncertował m.in. w Rosji, Francji i Kanadzie. Od 2010 roku mieszka w Polsce.

Aleksander Evseev w piątkowy wieczór, 20 kwietnia, wystąpił w Miejskim Ośrodku Kultury przy ul. Żeromskiego 8. Podczas półtoragodzinnego występu tenor zaprezentował widzom wiele przepięknych ballad rosyjskich, znanych w Polsce ludowych piosenek ukraińskich, polskich i włoskich przebojów oraz klasycznych arii. Wśród nich nie zabrakło takich utworów jak: „Oczy czarne", „Aksamitki", „Jechał kozak za Dunaj", czy „Kalinka". Melodyjne piosenki, oryginalnie wykonane wprowadziły sochaczewską publiczność we wspaniały nastrój. Artysta został przyjęty przez sochaczewian z ogromnym entuzjazmem. Wyrazem tego był wspólny śpiew, częste brawa, a na koniec owacja na stojąco. Po koncercie można było kupić płytę „Ballady ukraińskie i rosyjskie", zrobić sobie pamiątkowe zdjęcie z artystą oraz otrzymać autograf.

Artysta zaprezentował się w różnorodnym repertuarze

Koncert odbył się z okazji 175. rocznicy ślubu Walentego Mikołajewskiego z Kunegundą Wilczek, a artysta został zaproszony do Sochaczewa przez rodziny Kowalewskich, Mikołajewskich, Wilczków, Kuźmińskich i Rutkowskich.

6 maja - Otwarcie sezonu w Żelazowej Woli

Narodowy Instytut Fryderyka Chopina i Dom Urodzenia F. Chopina w Żelazowej Woli zapraszają 6 maja 2012 o godzinie 12 na otwarcie sezonu letniego 2012.

Tego dnia odbędą się:

Warsztaty fotograficzne dla dzieci

godz. 12 - recital fortepianowy **Pawła Wakarecego**

godz. 13 - otwarcie wystawy pod tytułem „Przeciwstawienia. Żelazowa Wola w fotografiach **Adama Kaczkowskiego** i promocja albumu Żelazowa Wola. Fotografie 1956-1975 Adama Kaczkowskiego.

godz. 15 - recital fortepianowy **Stanisława Drzewieckiego**

VI Konkurs Piosenki Inscenizowanej

„Pogoda na muzykę" to hasło dnia dla wydarzeń, które odbędą się 31 maja w MOK „Chopina 101" w Chodakowie. Już od godziny 9 rozśpiewane przedszkolaki będą rywalizowały o zwycięstwo w 6. edycji Konkursu Piosenki Inscenizowanej.

Każdy zespół będzie miał za zadanie zaśpiewanie na żywo dwóch polskich piosenek. Jury oceni kreatywność, spontaniczność i umiejętność połączenia muzyki z ruchem na scenie. Zespoły wystąpią w dwu kategoriach wiekowych. Najlepsze inscenizacje zostaną wyróżnione.

MOK zaprasza wszystkie chętne przedszkolaki do wspólnej zabawy w przemiłej atmosferze. Na rozśpiewane grupy czekają atrakcyjne nagrody. Zgłoszenia będą przyjmowane do 25 maja.

KINO MAZOWSZE

30 kwietnia, 1-3 maja, godz. 17 i 18.30 **JAK UPOLOWAĆ FACETA** komedia/kryminał produkcji USA, od 12 lat, napisy

30 kwietnia, 1-3 maja, godz. 20 **WSZYSTKIE ODLOTY CHEYENN'A** komedia/dramat produkcji Włochy, Francja, od 15 lat, napisy

4-9 maja, godz. 17 i 20.15 **LĘK WYSOKOŚCI** dramat psychologiczny produkcji polskiej, od 15 lat

4-9 maja, godz. 18.30 **KOBIETA W CZERNI** horror produkcji Kanada, Wielka Brytania, od 15 lat, napisy

Ceny biletów: szkoły - 12 zł, ulgowe - 13 zł, vouchery - 14 zł, normalne - 16 zł

LĘK WYSOKOŚCI

Film jest opowieścią o młodym reporterze telewizyjnym, Tomku, który prowadzi bardzo poukładane życie. Pewnego dnia dowiaduje się, że jego ojciec trafił do szpitala psychiatrycznego, a on jest jedyną osobą, która może mu pomóc. Tomek wykorzystuje to jako okazję do sprzedania mieszkania ojca bez jego wiedzy. Wraz z kolejnymi wizytami u ojca pogrąża się w świat szaleństwa i dowiaduje prawdy o sobie.

• CO, GDZIE, KIEDY • CO, GDZIE, KIEDY • CO, GDZIE, KIEDY • CO, GDZIE, KIEDY

Sochaczew kibicuje 2012!

SOCHO 2012

Przed nami EURO 2012 oraz olimpiada w Londynie, a my razem z Urzędem Miejskim, rozkręcamy akcję SOCHO 2012. Będzie wspólna zabawa, nagrody, a wszystko utrzymane w artystyczno-sportowym charakterze.

Redakcja „Ziemi Sochaczewskiej" czeka na zdjęcia Czytelników o tematyce sportowej. Mogą to być archiwalne fotografie, mogą być też zdjęcia wykonane specjalnie z okazji akcji. Czekamy na ciekawe ujęcia sportowców, zdjęcia z zagranicznych podróży zrobione na przykład na znanych obiektach czy podczas ważnych wydarzeń sportowych, a także fotografie obrazujące lokalny sport. Ważne jest, by zdjęcia były interesujące ze względu na zawarte na nich ujęcie lub przesłanie, albo z racji związanej z nimi ciekawej historii.

Równolegle rozpoczynamy konkurs na plakat, który obrazować będzie hasło: „Sochaczew kibicuje 2012". Obowiązuje formuła open, czyli będzie mógł w nim wziąć udział każdy. Mile widziane będą prace wykonane wspólnie przez całe rodziny lub grupy przyjaciół.

Dla uczestników zaplanowaliśmy atrakcyjne i, co warto podkreślić, unikatowe nagrody. Jedną z nich będzie kolacja ufundowana przez restaurację „Kameralna". Inną - olejny pejzaż przedstawiający sochaczewski krajobraz autorstwa Moniki Kosowiec-Placek. Jest ona znana już z wystaw odbywających się pod szyldem „Malujących Ew". Kolejnym wyróżnieniem będzie indywidualny zestaw fotogadżetów od Studia VIP. Z kolei firma Office 1 i sklep „Kubuś" z ul. Żeromskiego wesprą nas gadżetami związanymi z EURO 2012. Oprócz tego podczas finału SOCHO 2012 zorganizują one kącik plastyczny dla dzieci. Odbędzie się w nim dodatkowy konkurs na rysunek o tematyce sportowej skierowany do najmłodszych sochaczewian. Wygrać będzie można bogate zestawy artykułów plastycznych i papierniczych. Wszystko to, podobnie jak finał SOCHO 2012 mieć będzie miejsce w sobotę 9 czerwca, a więc w pierwszy dzień Dni Sochaczewa. Prace autorów najlepszych zdjęć, jak i plakatów, oprócz tego, że zostaną nagrodzone, trafią na wspólną, pokonkursową wystawę.

Na zdjęcia i prace plastyczne czekamy do 20 maja. Należy je przesyłać lub dostarczać na adres: Tygodnik „Ziemia Sochaczewska", ul. Żeromskiego 12, 96-500 Sochaczew lub mejlowo: z_soch@poczta.onet.pl, ziemiasochaczewska@gmail.com. Zdjęcia wykonane cyfrowo powinny być zapisane w formacie JPG.

Agnieszka Poryszewska

Spotkanie z o. Bartłomiejem Kucharskim

Miejska Biblioteka Publiczna w Sochaczewie zaprasza miłośników słowa pisanego na spotkanie z o. Bartłomiejem Kucharskim i jego poezją. Spotkanie odbędzie się w Czytelni MBP (ul. Żeromskiego 39a) w środę, 9 maja, o godz. 18.

Dzieciństwo i młodość o. Bartłomieja silnie związane są z Sochaczewem. Tutaj się urodził i wychował, tutaj ukończył LO im. Fryderyka Chopina. Obecnie krakowianin: karmelita bosy, rekolekcjonista, redaktor „Głosu Karmelu" i Wydawnictwa Karmelitów Bosych.

Opublikował tomiki swoich wierszy („Zachwyt na pustyni", „Notes grecki i inne wiersze", „Greckie spotkania ze św. Pawłem"), jak również kilka książek z dziedziny duchowości chrześcijańskiej („Przyjacielska rozmowa. O modlitwie raz jeszcze", „Kobiety Bożego Miłosierdzia", „Wędrówka do źródeł nadziei").

Spotkanie poprowadzi Maria Gołkowska - długoletnia polonistka sochaczewskiego liceum. Jak sama przyznaje „rozwój talentu Ojca Bartłomieja śledzi z uznaniem, niekłamaną radością i czułą dumą, jaka towarzyszy wspomnieniom o byłych uczniach". O oprawę multimedialną zadba Ireneusz Stępiński, a organizatorzy umożliwią zainteresowanym zakup książek poety. (amp)

Kabaret Neo-Nówka

Znany i lubiany kabaret „Neo-Nówka" wystąpi 25 maja 2012 o godzinie 17.30 z nowym programem „The Sejm Tour" w Miejskim Ośrodku Kultury przy ul. Żeromskiego 8. Bilety w cenie 50 zł do nabycia w sekretariacie MOK (poniedziałek, środa, czwartek, piątek w godzinach 10-17, wtorek 11- 19) lub pod numerami telefonów 46 862-25-02 lub 880-291-208. (jb)

„Klimakterium... i już" - spektakl teatralny

12 maja 2012 roku zapraszamy Państwa do Miejskiego Ośrodka Kultury przy ul. Żeromskiego 8 na fenomenalny spektakl Elżbiety Jodłowskiej „Klimakterium... i już" w doborowej obsadzie aktorskiej.

Bilety w cenie 80 zł do nabycia w sekretariacie ośrodka lub pod numerem telefonu 46 862-25-02, 880-291-208 (poniedziałek, środa, czwartek, piątek w godzinach 10-17, we wtorek w godzinach 11-19). (jb)

Mazowsze. serce Polski

LEADER

Program Rozwoju Obszarów Wiejskich na lata 2007-2013

Europejski Fundusz Rolny na rzecz Rozwoju Obszarów Wiejskich

Zarząd Województwa Mazowieckiego informuje o możliwości składania za pośrednictwem Lokalnej Grupy Działania - „Ziemia Chełmońskiego" wniosków w ramach działania 413 „Wdrażanie Lokalnych Strategii Rozwoju" Programu Rozwoju Obszarów Wiejskich na lata 2007-2013 na operacje, które odpowiadają warunkom przyznania pomocy w ramach działań:

*** Tworzenie i rozwój mikroprzedsiębiorstw (limit dostępnych środków: 249 288,00 zł);**
*** Różnicowanie w kierunku działalności nierolniczej (limit dostępnych środków: 256 570,00 zł)**

I. Termin składania wniosków na ww. działania: od dnia 21 maja 2012 r. do dnia 4 czerwca 2012 r. do godz. 17.00.

II. Miejsce składania wniosków: Wnioski wraz z załącznikami należy składać bezpośrednio w siedzibie LGD „Ziemia Chełmońskiego" w Żabiej Woli przy ul. Warszawskiej 24, w poniedziałek 9:00-17:00 oraz od wtorku do piątku - 8:00-16:00. Dodatkowo w biurze Stowarzyszenia w Gminnym Ośrodku Sportu i Rekreacji w Teresinie, Al. XX-lecia 1A w dniach 24, 31 maja br. w godz.8.00-16.00. Złożenie wniosku potwierdza się na jego kopii. Potwierdzenie zawiera datę i godzinę złożenia wniosku oraz jest opatrzone pieczęcią LGD i podpisane przez osobę przyjmującą wniosek. O terminie złożenia wniosku decyduje data wpływu do siedziby LGD „Ziemia Chełmońskiego". Wniosek powinien być podpisany przez osoby uprawnione do reprezentacji podmiotu oraz zawierać adres beneficjenta. Za prawidłowe sporządzenie wniosku odpowiada wnioskodawca.

III. Formularze wniosków o przyznanie pomocy w ramach ww. działań wraz z instrukcją wypełniania na stronie internetowej Samorządu Województwa Mazowieckiego www.prow.mazovia.pl, na stronie LGD „Ziemia Chełmońskiego" www.ziemiachelmonskiego.pl oraz na stronie Agencji Restrukturyzacji i Modernizacji Rolnictwa www.arimr.gov.pl.

IV. Lokalne kryteria przyjęte do ww. działań znajdują się w Lokalnej Strategii Rozwoju na stronie LGD „Ziemia Chełmońskiego": www.ziemiachelmonskiego.pl

V. Minimalne wymagania, jakie musi spełnić operacja, aby została wybrana do finansowania przez LGD. Operacja musi przyczyniać się do osiągnięcia przynajmniej jednego z celów ogólnych oraz jednego z celów szczegółowych na etapie oceny uzasadnienia zgodności operacji z celem/celami ogólnymi, szczegółowymi i przedsięwzięciami oraz uzyskać min 30% max. ilości dostępnych punktów na etapie oceny zgodności operacji z lokalnymi kryteriami dla działania „Tworzenie i rozwój mikroprzedsiębiorstw" i „Różnicowanie w kierunku działalności nierolniczej".

VI. Wykaz dokumentów niezbędnych do wyboru projektów dostępny jest we wniosku o przyznanie pomocy. Stowarzyszenie zapewnia bezpłatne doradztwo i pomoc w przygotowaniu wniosków. Szczegółowe informacje udzielane są w biurze LGD ul. Warszawska 24 w Żabiej Woli - w poniedziałek od 9-17-tej oraz od wtorku do piątku od 8-16-tej; Tel. 46 858 91 51, 795-588-621, 795-587-114, email: biuro@ziemiachelmonskiego.pl.

Europejski Fundusz Rolny na rzecz Rozwoju Obszarów Wiejskich:
Europa inwestująca w obszary wiejskie.
Ogłoszenie współfinansowane ze środków Unii Europejskiej w ramach
Pomocy Technicznej Programu Rozwoju Obszarów Wiejskich na lata 2007-2013.
Informacja opracowana w Departamencie Rolnictwa i Modernizacji Terenów Wiejskich Urzędu
Marszałkowskiego Województwa Mazowieckiego w Warszawie.
Instytucja Wdrażająca Program Rozwoju Obszarów Wiejskich na lata 2007 - 2013
Minister Rolnictwa i Rozwoju Wsi.

ZS-599

MC MAL COMP **BIURO RACHUNKOWE OFERUJE**

profesjonalną i pełną obsługę księgową
wszystkie formy rachunkowości
- księgowość, podatki, kadry, płace, ZUS, rozliczenia roczne

Dla nowych klientów upust

tel. kom. 503-093-222, tel./fax 46 862-41-77
96-500 Sochaczew, ul. Targowa 18, paw. 7 (przy poczcie)
e-mail: malcomp@op.pl
czynne pon.-pt. 8.00-18.00, sob.- 11.00-18.00

Spółdzielnia Mieszkaniowa Lokatorsko-Własnościowa „Śnieżka"

96-500 Sochaczew, ul. Piłsudskiego 12

ogłasza przetarg

na wykonanie (częściowego) ocieplenia budynku mieszkalnego Spółdzielni.

Oferty wykonawców proszę składać na adres Spółdzielni w zamkniętych kopertach do 14.05.2012 r.

ZS-509

Zebra ZAUFAJ POLSKIEJ FIRMIE

Odbiór odpadów komunalnych i budowlanych

Świadczymy usługi JEDNORAZOWO i DŁUGOTERMINOWO

W ofercie posiadamy **POJEMNIKI 120 l, 240 l, 1100 l**
oraz
KONTENERY o pojemności **5 m³, 7 m³, 10 m³, 30 m³**

PPHU ZEBRA Sp. J.
biuro handlowe:
ul. Chemiczna 8
96-500 Sochaczew

najniższe ceny w mieście !!!

Zamówienia:
tel./fax 46 861 15 19
tel. 662 967 992
e-mail: pphu.zebra@wp.pl
www.pphuzebra.pl

Oferujemy także:
- porządkowanie terenu
- prace koparko-ładowarką
- prace porządkowe różne

Obwieszczenie o pierwszej licytacji nieruchomości nr KW PL 10/00027115/08

Komornik Sądowy przy Sądzie Rejonowym w Sochaczewie Jacek Jachowicz na podstawie art. 953 kpc podaje do publicznej wiadomości, że: w dniu 23.05.2012 r. o godz. 14.00 w budynku Sądu Rejonowego w Sochaczewie mającego siedzibę przy ul. 1 Maja 7 w sali nr według wokandy, odbędzie się

pierwsza licytacja nieruchomości

należącej do dłużnika: Firma Handlowa „MARTEX" Sp. j. Wojciech Kobierecki, Tomasz Kobierecki
położonej: 96-500 Sochaczew, Kochanowskiego 60.
dla której Sąd Rejonowy Wydział Ksiąg Wieczystych
prowadzi księgę wieczystą o numerze **KW PL 10/00027115/08**

Suma oszacowania wynosi 554.000,00 zł, zaś cena wywołania jest równa **3/4** sumy oszacowania i wynosi **415.500,00 zł.**

Przedmiotem licytacji jest:
- działka gruntu **nr ew. 185/16** o powierzchni 0,1293 ha z obrębu 0010. Sochaczew Wschód
- działka gruntu **nr ew. 376/10** o powierzchni 0,2192 ha z obrębu 0010. Sochaczew Wschód

położone w Sochaczewie przy ul. Kochanowskiego 60.
- budynek magazynowy, murowany, 1-kondygnacyjny, o pow. zabudowy 766 m² zlokalizowany na powyższych działkach.

Licytant przystępujący do przetargu powinien złożyć rękojmię w wysokości jednej dziesiątej sumy oszacowania, to jest **55.400,00 zł.** Rękojmia powinna być złożona w gotówce albo książeczce oszczędnościowej banków uprawnionych według prawa bankowego zaopatrzonej w upoważnienie właściciela książeczki do wypłaty całego wkładu stosownie do prawomocnego postanowienia sądu o utracie rękojmi. Rękojmię można uiścić także na konto komornika: **PKO BP SA XVIII O Centrum w Warszawie 55 10201185 0000 4102 0019 1585**

Zgodnie z przepisem art. 976 § 1kpc w przetargu nie mogą uczestniczyć osoby, które mogą nabyć nieruchomość tylko za zezwoleniem organu państwowego, a zezwolenia tego nie przedstawiły oraz inne osoby wymienione w tym artykule.

W ciągu dwóch ostatnich tygodni przed licytacją wolno przeglądać w Sądzie Rejonowym w Sochaczewie przy ul. 1 Maja 7 w sekretariacie Wydziału Cywilnego odpis protokołu oszacowania nieruchomości, operat szacunkowy biegłego sądowego, wypis z rejestru gruntów wraz z mapką z akt postępowania egzekucyjnego. Oględziny nieruchomości z udziałem komornika w dniu licytacji w godz. 10.00-10.30.

ZS-605

Obwieszczenie o pierwszej licytacji nieruchomości

Komornik Sądowy przy Sądzie Rejonowym w Sochaczewie Jacek Jachowicz na podstawie art. 953 kpc podaje do publicznej wiadomości, że: w dniu 23.05.2012 r. o godz. 14.30 w budynku Sądu Rejonowego w Sochaczewie mającego siedzibę przy ul. 1 Maja 7 w sali nr według wokandy, odbędzie się

pierwsza licytacja nieruchomości

należącej do dłużnika: Tomasz Wenerski
położonej: 96-512 Młodzieszyn, Kamion Nowy 6a,
dla której Sąd Rejonowy Wydział Ksiąg Wieczystych
prowadzi księgę wieczystą o numerze KW [NKW: PL10/00037296/3]

Suma oszacowania wynosi **165.000,00 zł,** zaś cena wywołania jest równa **3/4** sumy oszacowania i wynosi **123.750,00 zł.**

Opis nieruchomości:

* działka gruntu o nr ewidencyjnym 1/16 o powierzchni 0,2257 ha z obrębu 0010 Kamion, położona Kamion Nowy 6A.

* budynek mieszkalny wolno stojący o pow. zabudowy 164,7 m² **w stanie surowym**

* ogrodzenie terenu,

* znajdujące się na nieruchomości naniesienia w postaci: przyłącza elektrycznego, przyłącza wodociągowego oraz szamba - służące funkcjonowaniu nieruchomości.

Licytant przystępujący do przetargu powinien złożyć rękojmię w wysokości jednej dziesiątej sumy oszacowania, to jest **16.500,00 zł.** Rękojmia powinna być złożona w gotówce albo książeczce oszczędnościowej banków uprawnionych według prawa bankowego zaopatrzonej w upoważnienie właściciela książeczki do wypłaty całego wkładu stosownie do prawomocnego postanowienia sądu o utracie rękojmi. Rękojmię można uiścić także na konto komornika:

PKO BP SA XVIII O Centrum w Warszawie 55 10201185 0000 4102 0019 1585

Zgodnie z przepisem art. 976 § 1 kpc w przetargu nie mogą uczestniczyć osoby, które mogą nabyć nieruchomość tylko za zezwoleniem organu państwowego, a zezwolenia tego nie przedstawiły oraz inne osoby wymienione w tym artykule.

W ciągu dwóch ostatnich tygodni przed licytacją wolno przeglądać w sądzie Rejonowym w Sochaczewie przy ul. 1 Maja 7 w sekretariacie Wydziału Cywilnego odpis protokołu oszacowania nieruchomości, operat szacunkowy biegłego sądowego, wypis z rejestru gruntów wraz z mapką z akt postępowania egzekucyjnego. Oględziny nieruchomości w dniu licytacji w godz. 10.00-10.30.

ZS-601

A w sercu ciągle maj...

Już niebawem w Dziennym Domu Pomocy Społecznej rusza szeroko zakrojona akcja skierowana do seniorów. W najbliższych miesiącach, w jej ramach odbędzie się szereg imprez i spotkań. Zostaną one zorganizowane nie tylko z myślą o osobach starszych. Jednym z ich celów jest także budowanie solidarności międzypokoleniowej.

Seniorzy z DDPS z niecierpliwością czekają na rozpoczęcie akcji

Rok 2012 ogłoszony został Europejskim Rokiem Aktywności Osób Starszych i Solidarności Międzypokoleniowej. Jego celem jest upowszechnianie wiedzy o szansach i wyzwaniach wiążących się z wydłużającym się życiem.

- Dzięki partnerstwu zawiązanemu ze Stowarzyszeniem „Z Sercem do Wszystkich" udało nam się pozyskać środki zewnętrzne. Przyznaję, że nie było łatwo - powiedziała nam dyrektor DDPS Teresa Michałowska. - Na podobny pomysł wpadły też inne jednostki i instytucje. Ostatecznie nasze starania zakończyły się powodzeniem.

Czas twórczych seniorów

Z szacunków DDPS wynika, że tylko na terenie miasta mieszka około 5 tys. osób w wieku poprodukcyjnym. Już teraz zachęcają zainteresowanych przedsięwzięciem do kontaktowania się z DDPS.

- Projekt odbywać się będzie pod hasłem „A w sercu ciągle maj". Będzie realizowany od 15 maja do 30 października - wyjaśnia Teresa Michałowska. - Obejmie zarówno imprezy masowe, jak i spotkania w bardziej kameralnym gronie. Niezależnie od formy, będziemy promować zdrowy styl życia i działać na rzecz poprawy jakości życia osób starszych. Chcemy pokazać, że są oni aktywni, twórczy, mają coś do powiedzenia.

Organizatorzy chcą zerwać ze stereotypem pasywnego i apatycznego staruszka. Niestety nadal pokutuje on w społeczeństwie. Tymczasem, z doświadczenia Teresy Michałowskiej i innych osób pracujących z seniorami, wynika zupełnie coś innego.

- Jednym z naszych pomysłów jest pokazanie, że osoby te mają swoje pasje, robią mnóstwo ciekawych rzeczy i wiele można się od nich nauczyć - usłyszeliśmy. - Jednym z elementów akcji „A w sercu ciągle maj..." będzie zorganizowanie całodniowej imprezy na placu Kościuszki. Odbędzie się w ramach „Sochaczewskiego Lata". Chcemy, by wzięły w niej udział wszystkie środowiska seniorskie, czyli np. Uniwersytet Trzeciego Wieku czy Związek Emerytów i Rencistów.

Senior pasjonat

Podczas „Sochaczewskiego Lata" odbędą się oczywiście występy utalentowanych artystycznie seniorów. Główny nacisk ma być jednak położony na prezentowanie dokonań indywidualnych. Swoje pasje i osiągnięcia będą prezentować pasjonaci różnych dziedzin.

- W Sochaczewie mamy utalentowanych plastyków, twórców rękodzieła artystycznego czy kolekcjonerów. Oni wszyscy będą mogli pokazać się na pl. Kościuszki. - mówi Teresa Michałowska. - Chcemy, by zaprezentowało się tam jak najwięcej ludzi. 10 maja, między godz. 10 a 12, będziemy czekać na wszystkich zainteresowanych prezentacją swojego dorobku w takiej formie w siedzibie DDPS przy al. 600-lecia 90.

Oprócz „Sochaczewskiego Lata" dla seniorów zorganizowana zostanie kawiarenka internetowa. W korzystaniu z internetu będzie im pomagał wolontariusz. Odbędą się wykłady prowadzone przez lekarza oraz spotkania z pielęgniarką, podczas których zmierzyć będzie można poziom cukru oraz ciśnienie. Ponad 50 osób pojedzie do teatru. Odbędą się imprezy integracyjne - Majówka Seniora oraz obchody Międzynarodowego Dnia Seniora.

Budowanie więzi

Uzupełnieniem akcji „A w sercu ciągle maj" będą kampanie „Postaw na rodzinę" oraz „Aktywność to lepsze życie seniora". W ramach tej pierwszej, już 24 maja odbędzie się spotkanie integracyjne pensjonariuszy DDPS z uczniami „zerówki" ze Szkoły Podstawowej nr 4. W programie znajdzie się czytanie przez seniorów bajek dla dzieci oraz przedstawianie im ciekawych historii z dzieciństwa. Planowana jest dyskusja dotycząca roli poszczególnych członków rodziny oraz demonstracja udzielenia pierwszej pomocy w wykonaniu zuchów z drużyny Krystyny Stańkowskiej.

- Spotkanie zakończy się zabawą w rodzinnym kręgu i poczęstunkiem. Wielokrotnie organizowaliśmy podobne atrakcje i wiemy z doświadczenia, doskonale budują one relacje między osobami w różnym wieku - wyjaśnia Teresa Michałowska. - Dzieci bardzo chętnie słuchają opowieści o tym, jak wyglądało życie przed erą internetu, telewizji cyfrowej czy telefonów komórkowych.

Wybierają aktywność

„Aktywność to lepsze życie seniora" stawia na sport. Zakupionych zostanie 6 par kijów do nordic-walkig. Zorganizowany zostanie profesjonalny trening. Oprócz tego odbędzie się piknik sportowo-rekreacyjny dla seniorów z terenu powiatu sochaczewskiego. Podczas niego rywalizować będą oni w kilku dyscyplinach. Będą to, wspomniany już nordic-walking, a także rzuty piłką do kosza czy marsz z przeszkodami. Organizatorzy szacują, że piknik taki zgromadzić może około 250 osób.

Nadają ton

Fakty są takie, że osób w wieku poprodukcyjnym z roku na rok jest coraz więcej. Z upływem czasu będą stanowić coraz liczniejszą siłę. Niebawem, to, że seniorzy nadają ton naszemu codziennemu życiu, będzie czymś naturalnym. Na razie należeć będą do nich nadchodzące miesiące. Tak na początek.

Agnieszka Poryszewska

Szkolenia w PUP

W Powiatowym Urzędzie Pracy rozpoczął się nabór na szkolenie: „Operator sprzętu do robót ziemnych". Uczestnicy mają szanse zdobyć uprawnienia na obsługę wszystkich typów koparko-ładowarki. Oprócz tego urząd prowadzi nabór na kurs „Samodzielny księgowy". Wszystkie zainteresowane osoby powinny zgłaszać się do siedziby PUP przy ul. Kusocińskiego (pokój 34, I piętro). (ap)

Odrób dług

Przypominamy, że wszystkie osoby mające kłopot z opłacaniem czynszu za mieszkanie z zasobów miejskich mają możliwość odpracowania długów. Tzw. odrabianie długów wykonywać mogą wszystkie osoby pełnoletnie zamieszkujące dany lokal. Szczegółowych informacji udziela dział administracji windykacji Zakładu Gospodarki Mieszkaniowej, nr tel. 46 862-81-06, 862-93-14. (ap)

Siła strażackich orkiestr

W niedzielę, 13 maja, czeka nas wyjątkowa impreza. W Sochaczewie odbędzie się VI Przegląd Orkiestr Ochotniczych Straży Pożarnych Województwa Mazowieckiego połączony z Powiatowym Dniem Strażaka.

Impreza rozpocznie się na podzamczu o godz.11, gdzie zaprezentują się orkiestry biorące udział w konkursie. O 13.30 odbędą się uroczystości związane z Dniem Strażaka, po których zaplanowano dalszy ciąg przesłuchań. O 16.30 orkiestry zaprezentują się w paradzie marszowej (plac Kościuszki). Na godz. 18 przewidziano ogłoszenie wyników przeglądu i wręczenie nagród.

Patronat honorowy nad uroczystościami objął marszałek województwa mazowieckiego oraz burmistrz Sochaczewa. (sos)

Obwieszczenie o pierwszej licytacji nieruchomości

Komornik Sądowy przy Sądzie Rejonowym w Sochaczewie Jacek Jachowicz na podstawie art. 953 kpc podaje do publicznej wiadomości, że: w dniu 23.05.2012 r. o godz. 15.00 w budynku Sądu Rejonowego w Sochaczewie mającego siedzibę przy ul. 1 Maja 7 w sali nr według wokandy, odbędzie się

pierwsza licytacja nieruchomości

należącej do dłużnika: Szymon Drzazga i Alicja Świerczyńska Drzazga na zasadzie małżeńskiej wspólności ustawowej **położonej:** 96-515 Teresin, k. Sochaczewa, Topołowa 42, dla której Sąd Rejonowy Wydział Ksiąg Wieczystych prowadzi księgę wieczystą o numerze **KW [NKW: PL1O/00011833/2]**

Suma oszacowania wynosi **2.717.500,00 zł,** zaś cena wywołania jest równa **3/4** sumy oszacowania i wynosi **2.038.125,00 zł.**

Przedmiotem licytacji jest prawo własności nieruchomości gruntowej zabudowanej stanowiącej działki ewidencyjne nr 65/5, nr 65/6 oraz nr 140 z obrębu nr 0027. Topołowa położona we wsi Topołowa, gmina Teresin - oznaczonej numerem adresowym Topołowa 42.

Nieruchomość gruntowa zabudowana:
- działka gruntu **nr ew. 65/5** o powierzchni 1,4520 ha
- działka gruntu **nr ew. 65/6** o powierzchni 0,5652 ha
- działka gruntu **nr ew. 140** o powierzchni 0,4100 ha

Z obrębu 0027, Topołowa - położona Topołowa 42, gmina Teresin, pow. sochaczewski.

Budynek produkcyjny z częścią socjalną

Budynek o funkcji produkcyjnej wykorzystywany jako obiekt dla działalności przetwórczej o rolnictwie: **przeznaczenie - suszarnia owoców i ziół.**

Budynek obejmuje murowaną halę produkcyjną pochodzącą z lat 80-tych, przebudowaną w latach 1997-98, połączoną z dawnym domem mieszkalnym - stanowiącymi obecnie wg ewidencji budynków - budynek produkcyjno-usługowy dla rolnictwa o powierzchni zabudowy 948,00 m^2

Wymieniony w ewidencji budynek obejmuje również część obiektu od strony południowej, stanowiącej dawną stolarnię - zniszczoną, nieużytkowaną, pominiętą w procesie oszacowania wartości.

Działka gruntu

Działka gruntu nr **ew. 65/5** o powierzchni **1,4520 ha** o nieregularnym kształcie, przylega do drogi krajowej bokiem długości 44 m.

W odległości około 40 m od frontu działki zabudowa w postaci budynku produkcyjnego z częścią socjalną.

Bezpośredni wjazd z drogi krajowej; przez teren działki przebiega droga gminna stanowiąca działkę ewidencyjną nr 66 - oddzielającą część (około 1.800 m^2) powierzchni działki 65/5 od reszty i wyłączająca praktycznie (z uwagi na kształt wąskiego klina) tę część z użytkowania.

Ogrodzenie: siatka stalowa na słupkach stalowych, brama i furtka stalowa.

Działka gruntu **nr ew. 65/6** o powierzchni **0,5652 ha** o kształcie zbliżonym do wydłużonego prostokąta (długość około 162 m).

W północnej części działki zabudowa w postaci budynku mieszkalnego z garażami.

Działka gruntu **nr ew. 140** o powierzchni **0,4100 ha** o kształcie zbliżonym do wydłużonego prostokąta (długość około 270 m). Działka niezabudowana.

Powierzchnia użytkowa budynku mieszkalnego wraz z częścią garażową - 406 m^2; kubatura 2.026 m^3.

Szczegółowe informacje na temat licytowanej nieruchomości zawiera operat szacunkowy biegłego do wglądu w kancelarii.

Licytant przystępujący do przetargu powinien złożyć rękojmię w wysokości jednej dziesiątej sumy oszacowania, to jest **271.750,00 zł.** Rękojmia powinna być złożona w gotówce albo książeczce oszczędnościowej banków uprawnionych według prawa bankowego zaopatrzonej w upoważnienie właściciela książeczki do wypłaty całego wkładu stosownie do prawomocnego postanowienia sądu o utracie rękojmi. Rękojmię można uiścić także na kotno komornika: **PKO BP SA XVIII O Centrum w Warszawie 55 10201185 0000 4102 0019 1585**

Zgodnie z przepisem art. 976 § 1 kpc w przetargu nie mogą uczestniczyć osoby, które mogą nabyć nieruchomość tylko za zezwoleniem organu państwowego, a zezwolenia tego nie przedstawiły oraz inne osoby wymienione w tym artykule.

W ciągu dwóch ostatnich tygodni przed licytacją wolno przeglądać w Sądzie Rejonowym w Sochaczewie przy ul. 1 Maja 7 w sekretariacie Wydziału Cywilnego odpis protokołu oszacowania nieruchomości, operat szacunkowy biegłego sądowego, wypis z rejestru gruntów wraz z mapką z akt postępowania egzekucyjnego. Oględziny nieruchomości dla zainteresowanych w dniu licytacji 10.00-10.30.

ZS-602

NASZE DZIECI

urodzone w szpitalu od 20 do 24 kwietnia

ZUZANNA JAKUBOWSKA

Zuzanna to pierwsze dziecko Lidii Żydlewskiej i Jakuba Jakubowskiego z Janowa, gm. Brochów. Urodzona w piątek, 20 kwietnia 2012 r. o godz. 13.00. Waga 3,960 kg. Wzrost 56 cm.

SYN państwa PIEKUT

Chłopiec jest drugim synem Małgorzaty i Kamila Piekut z Bronisławów, gm. Sochaczew. Urodzony w sobotę, 21 kwietnia 2012 r. o godz. 7.00 Waga 3,5 kg. Wzrost 55 cm.

ZOSIA MAJA WALĘDZIAK

Zosia to czwarta córka Magdaleny i Andrzeja Walędziak z Andrzejowa Duranowskiego, gm. Sochaczew. Urodzona w sobotę, 21 kwietnia 2012 r. o godz. 10.40. Waga 3,240 kg. Wzrost 54 cm.

ALEKSANDRA HELENA OTRĘBA

Aleksandra to pierwsze dziecko Joanny Stefańskiej i Bartosza Otręby z Sochaczewa. Urodzona w niedzielę, 22 kwietnia 2012 r. o godz. 10.40. Waga 4,120 kg. Wzrost 59 cm.

DAWID PANIEWSKI

Dawid to pierwsze dziecko Magdaleny i Łukasza Paniewskich z Sochaczewa. Urodzony we wtorek, 24 kwietnia 2012 r. o godz. 9.55. Waga 4,520 kg. Wzrost 60 cm.

ADAM SEJDAK

Adam to drugie dziecko Bogusławy i Krzysztofa Sejdak z Iłowa. Urodzony w sobotę, 21 kwietnia 2012 r. o godz. 1.15. Waga 2,940 kg. Wzrost 52 cm.

WIKTORIA PARYSZEWSKA

Wiktoria to drugie dziecko Magdaleny i Piotra Paryszewskich z Henrykowa, gm. Iłów. Urodzona w sobotę, 21 kwietnia 2012 r. o godz. 10.30. Waga 4,2 kg. Wzrost 54 cm.

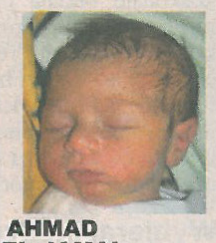

AHMAD EL JAMAL

Ahmad to pierwsze dziecko Gres Karam i Ziad El Jamala z Libanu. Urodzony w niedzielę, 22 kwietnia 2012 r. o godz. 3.35. Waga 2,950 kg. Wzrost 52 cm.

OSKAR KARPIŃSKI

Oskar to drugie dziecko Anny i Sebastiana Karpińskich z Sochaczewa. Urodzony w niedzielę, 22 kwietnia 2012 r. o godz. 12.45. Waga 3,8 kg. Wzrost 53 cm.

JULIA ZARZYŃSKA

Julia to druga córka Sylwii i Michała Zarzyńskich z Sochaczewa. Urodzona we wtorek, 24 kwietnia 2012 r. o godz. 11.20. Waga 3,260 kg. Wzrost 51 cm.

WEŹ DO DOMU PRZYJACIELA

Bąbel na skraju bezdomności

Pilnie szukamy domu dla Bąbla. Pies nie jest jeszcze bezdomny, ale wkrótce nim będzie. Fundacja „Nero" apeluje o przygarnięcie czworonoga.

Dotychczasowa opiekunka Bąbla przeżyła prawdziwą tragedię. Miała wypadek, przeszła kilka operacji. Mimo to nie wróciła do pełnej sprawności fizycznej. Następstwem tego była utrata pracy, niemożność zapłacenia za wynajmowane mieszkanie, a w końcu konieczność przeprowadzki do innego miejsca.

Niestety, właściciele nowego mieszkania nie zgadzają się na to, by kobieta wprowadziła się z psem. W ten sposób Bąbel z końcem kwietnia stanie się bezdomny. Jeżeli nikt się nad nim nie zlituje, najprawdopodobniej trafi do schroniska. Bąbel nie zasługuje na taki los. Przyzwyczajony jest do życia w domu. To wspaniały towarzysz człowieka. Umieszczenie go w boksie będzie dla niego okrutnym doświadczeniem. Zainteresowanych adopcją Bąbla prosimy o kontakt z Fundacją Na Rzecz Praw Zwierząt „Nero", pod numerem telefonu: 502 156 186, lub mejlowo: fundacjanero@gmail. com. (ap)

Tylko szybka adopcja jest w stanie uchronić Bąbla przed bezdomnością

Dom na dłuższą chwilę

Fundacja na Rzecz Obrony Praw Zwierząt „Nero" poszukuje osób mogących stworzyć dom tymczasowy dla zwierząt. Aby zostać opiekunem w tej formie nie trzeba spełniać żadnych wygórowanych warunków i, co najważniejsze, nie wiąże się to z żadnymi kosztami.

- Wystarczy lubić czworonogi i dysponować odpowiednimi warunkami lokalowymi. Dotyczą one głównie przestrzeni. Jeżeli ktoś mieszka w kawalerce i ma już np. dwa koty, wiadomo, że nie powinien przygarniać bernardyna - wyjaśnia prezes fundacji Jadwiga Wiśniewska.

Idea domu tymczasowego polega na tym, że opiekun zajmuje się powierzonym mu zwierzakiem. Wyżywienie i opiekę medyczną zapewnia fundacja „Nero". Dzieje się tak do momentu, aż nie znajdzie się osoba lub rodzina, która zaadoptuje zwierzę. Jak długo trwać może opieka w formie domu tymczasowego? Trudno powiedzieć. Historia każdego zwierzęcia jest inna. Czasem znajduje ono dom w przeciągu dosłownie kilku dni. Innym razem trwa to kilka miesięcy.

- Osoby, które chciałyby zaopiekować się naszymi podopiecznymi prosimy o kontakt telefoniczny, mailowy lub za pomocą Facebooka - apeluje Jadwiga Wiśniewska. - Stworzenie i prowadzenie domu tymczasowego praktyczne nic nie kosztuje. Natomiast pomoc, jaka trafia w ten sposób do zwierząt jest bezcenna.

Przypominamy, że telefon do fundacji to 502 156 186. Adres mejlowy „Nero": fundacjanero@gmail.com. (ap)

NOWOŚCI NUMIZMATYCZNE

50-lecie Programu 3 Polskiego Radia

Narodowy Bank Polski upamiętnił 50-lecia radiowej Trójki wybiciem monety o nominale 2 zł wykonanej ze stopu Nordic Gold. Na rewersie przedstawiono stylizowane fale radiowe i logo Programu 3 Polskiego Radia. Ciekawostką jest, że z tej samej okazji Mennica Polska wybiła monetę o nominale 3 dolarów w srebrze próby 925, której emitentem oficjalnie jest Niva terytorium stowarzyszone z Nową Zelandią. (W Nivie mieszka około 2 tys. osób). Na awersie umieszczono podobiznę Elżbiety II, nominał 3 dolary i napis ELIZABETH II NIVE ISLAND 3 DOLLARS 2012. Na rewersie znajduje się logo Programu 3 Polskiego Radia, stylizowany mikrofon i napis po polsku! 50 LAT PROGRAMU 3 POLSKIEGO RADIA 1962-2012. Moneta ma nakład 3333 szt.

Następna moneta o nominale 2 zł zapoczątkowuje nową serię „Okręty". Ukaże się jeszcze w tym miesiącu i będzie przedstawiać niszczyciela Błyskawica.

Zapraszamy na spotkania kolekcjonerskie, które odbywają się w każdą sobotę o godz. 10 w Muzeum Ziemi Sochaczewskiej, gdzie można otrzymać te i inne monety dwuzłotowe po nominale.

Stanisław Duński

HOTEL CHOPIN ★★★★

Kuchnia ze smakiem

pod redakcją Anny Marciniak

Krem brulee

Krem brulee to bardzo znany, wykwintny francuski deser. Smakuje zawsze i wszystkim, dlatego polecam go nie tylko na specjalne okazje. Jest wyjątkowo prosty w przygotowaniu, więc nie ma ryzyka niepowodzenia.

Składniki:

5 żółtek
100g cukru
500ml śmietany 36%
2 laski wanilii
4 łyżki cukru trzcinowego

Przygotowanie:

Żółtka ucieramy na gęsty kogel mogel. Następnie stopniowo dodajemy śmietankę i dalej miksujemy.

Laski wanilii przecinamy wzdłuż na pół i wyskrobujemy z nich ziarenka, które dodajemy do masy. Wlewamy krem do płaskich, żaroodpornych miseczek, nie więcej niż na wysokość 1cm.

Następnie ustawiamy je w głębokiej formie do pieczenia ciasta. Przestrzeń wokół miseczek wypełniamy gorącą wodą, tak, aby sięgała do 3/4 ich wysokości.

Wstawiamy do nagrzanego do 120 stopni piekarnika i pieczemy przez około 40 minut.

Upieczony krem studzimy nie wyjmując z wody.

Kiedy będzie zupełnie zimny, wstawiamy na min. 3 godziny do lodówki.

Tuż przed podaniem powierzchnię kremu posypujemy cukrem trzcinowym, który karmelizujemy za pomocą ręcznego, kuchennego palnika gazowego.

PARTNER VOBIS DIGITAL

96-500 Sochaczew, al. 600-lecia 72c pawilon 7
(vis a vis cmentarza wojskowego) tel. 46 8624155
Wysokiej klasy sprzęt KOMPUTEROWY
w umiarkowanej cenie
TANIE RATY

KRZYŻÓWKA (18)

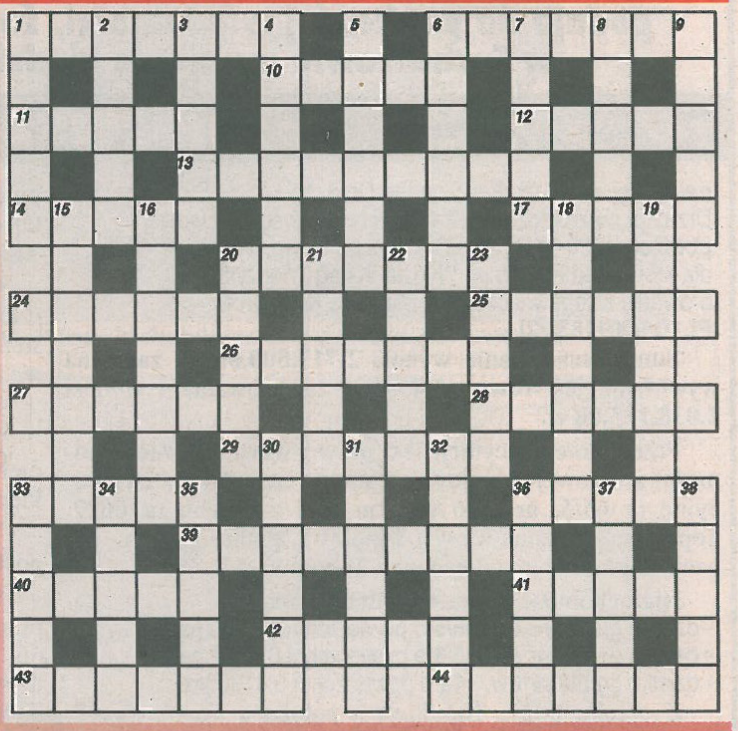

Poziomo:

1 - miasto nad Olzą, 6 - węgierskie „morze", 10 - jezioro w Finlandii, 11 - człowiek opanowany, 12 - tank, 13 - przeciwnik w dyskusji, 14 - likier kminkowy, 17 - firma paliwowa, 20 - imię żeńskie, 24 - sztuczne tworzywo, 25 - przyroda, 26 - nawóz, 27 - obwarzanek, 28 - znany serial, 29 - pustynia w Chile, 33 - mara, 36 - klaun, 39 - drzewo iglaste, 40 - norma, 41 - odprowadza wodę deszczową, 42 - ogół pracowników, 43 - krój czcionki, 44 - wyciąg alkoholowy.

Pionowo:

1 - torbiel, 2 - okres w dziejach, 3 - zabronienie, 4 - sieć, 5 - arkusz papieru z życzeniami, 6 - gra z bilami, 7 - potrawa węgierska, 8 - postać w mit. germańskiej, 9 - pistolet, 15 - kraj w Afryce, 16 - obóz J. Piłsudskiego, 18 - okrągła budowla, 19 - największy kontynent, 20 - szal, 21 - altówka, 22 - termin bokserski, 23 - kotew, 30 - element balustrady, 31 - papuga, 32 - imię męskie, 33 - święte miasto islamu, 34 - kunopies, 35 - kolia, 36 - słowo honoru, 37 - miejscowość na Podlasiu ze stadniną koni, 38 - naczynie z „goryczą".

Po rozwiązaniu krzyżówki należy odczytać hasło wg podanego szyfru. Pierwsza cyfra szyfru to numer wyrazu poziomego. Druga cyfra szyfru oznacza pozycję litery w danym wyrazie. Rozwiązaniem jest hasło:

33/5-26/1-1/7-13/6-29/2-41/2-43/3-39/4-1/1-36/3-42/2

Gazetki do czytania

Zakończyliśmy przyjmowanie gazetek szkolnych na tegoroczny Konkurs Młodych Dziennikarzy. Zgłosiło się 15 tytułów z terenu Sochaczewa i gmin naszego powiatu.

Konkurs przebiega w dwóch kategoriach: szkoły podstawowe oraz gimnazja i szkoły średnie. W pierwszej grupie są: „Szkolne Wieści" z SP w Paprotni, „Zygzak" oraz „Zygzak Najmłodszych" z SP w Brzozowie, „Gawełek" z SP w Gawłowie, „Szczęśliwa Siódemka" z SP nr 7 w Sochaczewie, „Prymus" z SP w Nowej Suchej, „Echo Szkoły" z SP w Giżycach, „Trójwieści" z SP 3 w Sochaczewie, „Bez Tytułu" z SP 2 w Sochaczewie, „Zaczek" z SP w Kapturach.

W starszej kategorii otrzymaliśmy pisma: „Gimpress" z Gimnazjum nr 1 w Sochaczewie, „Młodziesz" oraz „Styk" z Gimnazjum w Młodzieszynie, „Trójka na gorąco" z gimnazjum w Zespole Szkół w Chodakowie. Jak zwykle dotarła do nas jedyna gazetka wydawana w szkołach średnich, „Cichacz2" z ZS CKP w Sochaczewie oraz „Widziadełko" z Zespołu Szkół Specjalnych w Erminowie.

Teraz konkursowe jury składające się z dziennikarzy naszej gazety przystępuje do czytania nadesłanych pism. Jesteśmy przekonani, że będzie to miła i ciekawa lektura. Podsumowanie XVI KMD planujemy na koniec maja.

O terminie finału powiadomimy wszystkich uczestników konkursu indywidualnie. (sos)

FOT. JOLANTA SOSNOWSKA

Na konkurs młodzi redaktorzy nadesłali 15 tytułów gazet

Młodzi muzycy wyruszyli do Hiszpanii

FOT. SŁAWOMIR BURZYŃSKI

Uczniowie sochaczewskiej szkoły muzycznej za chwilę odjadą do Hiszpanii

W czwartkowe wczesne popołudnie dwa zespoły z sochaczewskiej szkoły muzycznej - Orkiestra Kameralna pod dyrekcją Daniela Zielińskiego oraz Big-band, który tym razem poprowadzi Marta Pacholska-Panasiuk, wyruszyły na festiwal do Hiszpanii.

Autokar pękał w szwach od bagaży, instrumentów i innego potrzebnego sprzętu. Młodzi muzycy ruszyli w długą drogę przez Niemcy, gdzie planowany był nocleg, oraz Francję do Costa Brava, by wziąć udział w międzynarodowym festiwalu chórów i orkiestr „Costa Barcelona Music Festiwal".

Jak powiedziała nam dyrektor szkoły Joanna Niewiadomska-Kocik, wyjazd ten to nie tylko turystyczna wycieczka. Poza własnymi próbami i koncertami uczniowie będą mogli i nawet powinni sami podpatrywać innych. Poznawać, jakie są obecnie trendy orkiestrowe w Europie, od usadzania orkiestry, poprzez jej repertuar i stroje, po sposoby wykonań. Każdy kraj prezentuje bowiem coś innego, to, co dla niego charakterystyczne.

Życzymy im szerokiej drogi i świetnej pogody, bo czekają na nich również ciepłe plaże, zabytki i inne ciekawe miejsca Barcelony, Girone, stolicy wybrzeża Costa Brava, a także Karlsruhe i Stuttgartu. (bus)

Zaproszenie na casting Open Day w Chodakowie

Miejski Ośrodek Kultury w Chodakowie zaprasza młodzież na casting „Open Day" do prestiżowej grupy wokalnej prowadzonej przez znanego instruktora - Piotra Milczarka.

Casting odbędzie się 30 maja i ma na celu wybranie najbardziej utalentowanych uczestników, którzy pod okiem instruktora od września do grudnia tego roku będą przygotowywać się do nowego konkursu „Sochaczew rozśpiewany". W jury castingu zasiądą: Piotr Milczarek, Monika Osiecka-Jaworska, Artur Kowalski, Arkadiusz Stępień i Katarzyna Skorupska.

Po zakończeniu przez wyłonioną grupę kilkumiesięcznych warsztatów, w połowie grudnia zostanie zorganizowany uroczysty koncert z udziałem gwiazdy polskiej estrady - Katarzyny Nosowskiej lub Katarzyny Groniec. Osoby, które otrzymają Grand Prix, wspólnie z zaproszoną wokalistką zaśpiewają jedną z piosenek Agnieszki Osieckiej.

Patronat medialny nad Open Day objął nasz tygodnik, a o szczegółach dotyczących projektu będziemy informować w kolejnych wydaniach gazety. (sos)

Ogłoszenie o licytacji nieruchomości

Komornik Sądowy przy Sądzie Rejonowym w Sochaczewie Jacek Jachowicz (tel. 46 862-24-58, fax 46 862-20-62) ogłasza, że: dnia 25.05.2012 r. o godz. 14.30 w budynku Sądu Rejonowego w Sochaczewie, mającego siedzibę przy ul. 1 Maja 7 w sali nr według wokandy, odbędzie się

pierwsza licytacja nieruchomości należącej do JKT Sp. z o.o.:

I. położonej: we wsi Janów-Janówek (gm. Brochów),

dla której Sąd Rejonowy Wydział Ksiąg Wieczystych prowadzi księgę wieczystą o numerze KW PL10/00027503/5
Działka gruntu nr ew. 263/5 o powierzchni 0,9431 ha.
Wg ewidencji gruntów obejmuje użytki rolne:
grunty orne: RIVa - 0,27 ha, RV - 0,10 ha, RVI - 0,12 ha
lasy i grunty leśne: LsVI - 0,44 ha
nieużytki: N - 0,0131 ha

Wg udostępnionej w siedzibie gminy mapy glebowo-rolniczej (nieaktualnej i mało czytelnej) gleby na przedmiotowej działce obejmują kompleks żytni dobry, kompleks żytni najsłabszy oraz lasy.

Działka położona w południowo-wschodniej części wsi Janów - Janówek; posiada ona kształt prostokąta o wymiarach około 55 m x 170 m.

Teren działki w części południowej wykorzystywany rolniczo: uprawa zbóż (pszenżyto), w dacie 22 sierpnia 2011 r. - po zbiorach; w północnej części działki teren zalesiony (sosna w wieku 30-50 lat).

Suma oszacowania wynosi **93.400,00 zł,** zaś cena wywołania jest równa **3/4** sumy oszacowania i wynosi **70.050,00 zł.**

Licytant przystępujący do przetargu powinien złożyć rękojmię w wysokości jednej dziesiątej sumy oszacowania, to jest **9.340,00 zł.**

II. położonej: we wsi Brochów (gm. Brochów),

dla której Sąd Rejonowy Wydział Ksiąg Wieczystych prowadzi księgę wieczystą o numerze KW PL10/00027504/2
Działka gruntu nr ew. 183 o powierzchni 1,76 ha.
Wg ewidencji gruntów obejmuje następujące użytki rolne:
Grunty orne RIIIb - 0,97 ha, RIVa - 0,68 ha, RIVb - 0,11 ha.

Wg udostępnionej w siedzibie gminy mapy glebowo-rolniczej (nieaktualnej i mało czytelnej) gleby na przedmiotowej działce obejmują kompleks zbożowo-pszenny mocny, kompleks żytni bardzo dobry, kompleks żytni dobry.

Działka położona w północno-wschodniej części wsi Brochów; posiada ona kształt prostokąta o wymiarach około 42 m x 420 m.

Działka bowiem długości 42 m przylega do drogi wojewódzkiej nr 705 Sochaczew - Brochów - Tułowice - Śladów.

Teren działki wykorzystywany rolniczo: uprawa zbóż (pszenżyto), w dacie 22 sierpnia 2011 r. - po zbiorach.

Suma oszacowania wynosi **217.700,00 zł**, zaś cena wywołania jest równa **3/4** sumy oszacowania i wynosi **163.275,00 zł.**

Licytant przystępujący do przetargu powinien złożyć rękojmię w wysokości jednej dziesiątej sumy oszacowania, to jest **21.770,00 zł.**

III. położonej: we wsi Janów - Janówek (gm. Brochów),

dla której Sąd Rejonowy Wydział Ksiąg Wieczystych prowadzi księgę wieczystą o numerze KW PL10/00028520/7
Działka gruntu nr ew. 264/4 o powierzchni 1,08 ha
wg ewidencji gruntów obejmuje użytki rolne:
grunty orne: RIVa - 0,19 ha, RV - 0,25 ha, RVI - 0,64 ha

Wg udostępnionej w siedzibie gminy mapy glebowo-rolniczej (nieaktualnej i mało czytelnej) gleby na przedmiotowej działce są w przeważającej części rolniczo nieprzydatne i przeznaczone pod zalesienie, jedynie w południowej części działki występuje kompleks żytni słaby.

Działka położona w południowo-wschodniej części wsi Janów - Janówek; posiada ona kształt prostokąta o wymiarach około 64 m x 170 m.

Działka bokiem długości 170 m przylega do drogi wojewódzkiej nr 705 Sochaczew - Brochów - Tułowice - Śladów.

Cały teren działki niewykorzystywany rolniczo: porosły samosiejką sosny oraz młodnikiem brzozowym.

Suma oszacowania wynosi **115.800,00 zł,** zaś cena wywołania jest równa **3/4** sumy oszacowania i wynosi **86.850,00 zł.**

Licytant przystępujący do przetargu powinien złożyć rękojmię w wysokości jednej dziesiątej sumy oszacowania, to jest **11.580,00 zł.**

Rękojmia powinna być złożona w gotówce albo książeczce oszczędnościowej banków uprawnionych według prawa bankowego zaopatrzonej w upoważnienie właściciela książeczki do wypłaty całego wkładu stosownie do prawomocnego postanowienia sądu o utracie rękojmi. Rękojmię można uiścić także na konto komornika:

PKO BP SA XVIII O Centrum w Warszawie 55 10201185 0000 4102 0019 1585

Zgodnie z przepisem art. 976 § 1 kpc w przetargu nie mogą uczestniczyć osoby, które mogą nabyć nieruchomość tylko za zezwoleniem organu państwowego, a zezwolenia tego nie przedstawiły oraz inne osoby wymienione w tym artykule.

W ciągu dwóch ostatnich tygodni przed licytacją wolno przeglądać w Sądzie Rejonowym w Sochaczewie przy ul. 1 Maja 7 w Wydziale Cywilnym akta zawierające: odpis protokołu oszacowania nieruchomości, operat szacunkowy biegłego sądowego, wypis z rejestru gruntów wraz z mapką z akt postępowania egzekucyjnego. Oględziny nieruchomości z udziałem komornika odbędą się w dniu 24.05.2012 r. w godz. 10.30-11.00.

ZS-600

DROBNE

USŁUGI

BIURO RACHUNKOWE ROB-MAR
USŁUGI KSIĘGOWE
- KPIR, RYCZAŁTY
- ZUS, PŁACE
- ZWROT VAT ZA MATERIAŁY BUDOWLANE

DOJAZD DO KLIENTA
PROMOCYJNE CENY
Sochaczew, ul. Żeromskiego 9, II piętro vis a vis Domu Rzemiosła
Tel. 600-816-195
ZS-31

- Vertal- żaluzje - werticale -rolety materiałowe -rolety antywłamaniowe, moskitiery. Producent, montaż, VAT, tel. 602-736-692, 512-342-751. ZS-1
- Autozłom, kasacje pojazdów, odbiór pojazdów, tel. (46) 861-94-66. ZS-2
- **„VIDEOCOLOR" WIDEOFILMOWANIE, HD, FOTOGRAFOWANIE, WESELA, PLENERY, TEL. 501-350-075.** ZS-3B,D
- **Przeprowadzki - transport kompleksowo, tel. 510-121-089.** ZS-9 B,R
- Usługi hydrauliczne, nowoczesne instalacje sanitarne w miedzi i plastiku, tel. (46) 863-40-87, 601-154-847. ZS-10
- **Tabliczki, reklamy, bannery.** Pracownia Szyldów Adam's, 606-385-277, (46)862-62-12. ZS-12
- **Pranie dywanów i tapicerek, tel. 608-582-751, 46 863-57-55.** ZS-13RB
- **ROLETY, ŻALUZJE, VERTICALE, MOSKITIERY, MARKIZY, REFLEKSOLE. DARMAR** Sochaczew, ul. Kochanowskiego 60 („Merkury"). Największy wybór! Najniższe ceny! **www.darmar-sochaczew.pl tel. 46 862-86-07, 602-459-904.** ZS-18
- Usługi hydrauliczne, tel. 662-480-962. ZS-19
- **Glazura, terakota, gładzie, malowanie, zabudowy K.G., panele, parkiety, docieplanie, kominki, tel. 604-166-988** ZS-22B
- Malowanie, gipsowanie, KG, tel. 602-383-118. ZS-23
- **NAJLEPSZE W MIEŚCIE PRANIE DYWANÓW, WYKŁADZIN, TAPICEREK MEBLOWYCH I SAMOCHODOWYCH. PRZY TRZECH DYWANACH KOLEJNY DO 6 M² GRATIS. TEL. 602-380-336.** ZS-35 Cz D B
- **Firma budowlana MAR-BUD podejmie się: budowy domów jednorodzinnych i obiektów handlowo-usługowych, tel. 692-487-743.** ZS-85 R,B
- Cyklinowanie bezpyłowe, tel. 666-088-518. ZS-96
- Wywóz nieczystości płynnych, tel. 606-374-093. ZS-111
- OGRODY - PROJEKT, WYKONANIE, SYSTEMY NAWADNIAJĄCE, ODWODNIENIA - www.architekturaogrodu.pl, tel. 698-668-468. ZS-113
- KOSTKA BRUKOWA - PROJEKTOWANIE - SPRZEDAŻ - WYKONANIE, tel. 698-668-468. ZS-114
- **Styropian, wełna, tanio tel. 601-257-239.** ZS-147 B
- Dachy kryjemy, przedłużamy, ocieplenia budynków, malowanie, utylizacja eternitu, tel. 604-182-211. ZS-268
- Wywóz szamba, tel. 664-627-946. ZS-302
- Docieplanie budynków, tel. 694-124-842. ZS-319
- Układanie kostki brukowej i granitowej, - odwodnienia budynków, - szamba ekologiczne (oczyszczalnie), tel. 602-386-081. ZS-355
- Glazura, terakota, remonty, solidnie, Tel. 602-670-035. ZS-374
- Budujesz, remontujesz, odzyskaj VAT. Pity 2011, tel. 515-715-226. ZS-413
- Układanie kostki, tel. 604-877-630. ZS-420
- Dachy kryjemy, tel. 605-606-914. ZS-425
- Docieplenia budynków, tel. 721-561-183. ZS-444
- Usługi remontowo-budowlane, solidnie, tanio, kompleksowo, tel. 502-115-862. ZS-449
- TYNKI GIPSOWE I CEMENTOWE, KWARCOWE, POSADZKI, SOLIDNIE, TEL. 502-370-226. ZS-469 D
- **Elewacje, adaptacje poddaszy, budowa domów i ogrodzeń oraz wykończenia wnętrz, 5 lat gwarancji. Faktura VAT, tel. 693-350-888.** ZS-489 B
- CYFROWA TELEWIZJA NAZIEMNA - anteny, dekodery, tel. 600-803-333. ZS-491 +3D
- **Fotografia Rafał Gronecki www.reportazfoto.pl tel. 78 78 74 151** ZS-495 R, B
- Dachy. Profesjonalnie papa termozgrzewalna, rynny, obróbki, itp. tel. 668-208-450. ZS-496
- Budowlane: gipsy, ściany G-K, poddasza, gładź, malowanie, glazura, terakota, panele, tel. 606-321-509. ZS-500
- Usługi remontowe, tel. 696-091-786 ZS-513 Cz
- Układanie kostki, tel. 604-877-630. ZS-516
- Remonty, glazura, terakota, gładzie, malowanie, itp., tel. 721-108-965. ZS-547
- Cyklinowanie, lakierowanie, montaż parkietów i schodów, VAT, tel. 502-321-194, 46 838-31-57. ZS-549
- **Wykonujemy ocieplenia i elewacje budynków, prace wykończeniowe, budowa domów i budynków wielkogabarytowych. Kontakt pod numerem tel. 502-370-564 w godz. 8-16.** ZS-560 B
- Ocieplanie budynków, podbitki, tel. 693-444-344. ZS-593
- Glazura - terakota, panele, gipsy, docieplenia, wymiana drzwi - okien, malowanie, klinkier, tel. 606-702-027. ZS-596
- Hydraulik, tel. 886-014-521. ZS-610
- Tynki maszynowe, profesjonalnie, tel. 608-444-405. ZS-613

FINANSE

- Doradca ds. **kredytów hipotecznych,** tel. 796-520-070. ZS-289
- Pożyczki pod zastaw nieruchomości: - garaże, - mieszkania, - domy, - działki, - lokale, - użytki rolne, tel. 880-793-239. ZS-464 R
- Pożyczki Pod zastaw: - nieruchomość, - samochody, - RTV, AGD, - złoto, - monety, tel. 880-793-239. ZS-465
- Nowość - chwilówka do 1000 zł, tel. 46 862-15-40. ZS-519 R
- Oddłużenia - kredyty konsolidacyjne, gotówkowe do 200 000 zł, Sochaczew, ul. Traugutta 3, wejście od ul. Wąskiej, tel. 784-371-394. ZS-521 R

NIERUCHOMOŚCI

- Działki budowlane, media, Nowe Mostki, tel. 606-974-507. ZS-47
- Sprzedam gospodarstwo rolne 8 ha 501-768-745. ZS-108
- Do wynajęcia dom 100 m² + hala magazynowa, 8 km od Sochaczewa, tel. 507-600-807. ZS-211
- **Sprzedam segment w zabudowie szeregowej 115 m² powierzchni użytkowej, centrum miasta, ul. Cieplna, na tyłach osiedla Victoria, stan developerski, tel. 603-666-774.** ZS-238 R,B
- Sprzedam działki budowlane po 1100 m w Żukowie, Tel. 604-564-269. ZS-375
- Sprzedam dom 80 m² w Chodakowie, na działce 700 m², ogrodzona, tanio, tel. 609-765-198, 513-193-936. ZS-414
- Sprzedam dom piętrowy o pow. 140 m² w centrum Sochaczewa, tel. 509-769-003. ZS-418
- Sprzedam działki budowlane 1000 m² w Sochaczewie, tel. 46 863-56-76 godz. 12.00-14.00 i po 18.00. ZS-419
- Do wynajęcia nieduży lokal w centrum Sochaczewa, I piętro, tel. 501-382-249, 515-340-481. ZS-421 R
- Do wynajęcia lokal sklepowo-biurowy, centrum Sochaczewa, parter, tel. 515-340-481. ZS-422 R
- Sprzedam mieszkanie dwupokojowe, 50 m², odnowione, cegła, tel. 603-061-819 wieczorem. ZS-423
- Sprzedam działki budowlane blisko Sochaczewa, niedrogo, tel. 600-317-884. ZS-426
- Sprzedam działki budowlane we wsi Leonów, gm. Nowa Sucha. Cena do 30 zł/m², tel. 604-344-638. ZS-431
- **Do wynajęcia przytulne M-3, również dla firm. Koszt wynajmu przystępny, tel. 795-258-107.** ZS-438 B
- Kupię użytki rolne, tel. 880-793-239. ZS-466
- Wynajmę parter i garaż, ul. Traugutta 30, tel. 602-374-931. ZS-473
- Sprzedam dom z zabudowaniami 160 m² na działce 6.000 m² (550 tys.) w Sochaczewie, tel. 504-370-535. ZS-486
- Sprzedam działkę rolno-budowlaną 3050 m² w Rokotowie, prąd i wodociąg. Cicha, spokojna okolica, cena 32 zł/m², tel. 606-239-939. ZS-499
- Dom o pow. użytkowej 180 m² Sochaczew, tel. 502-003-013, 509-010-509. ZS-508
- Sprzedam działkę - Kuznocin Górny - pow. 3.600 m² - 155.000 zł. Przeznaczenie - budownictwo mieszkaniowe lub nieuciążliwe usługi. Media w granicy działki, tel. 502-892-637. ZS-510
- Sprzedam mieszkanie, 36 m² przy ul. Mickiewicza. Cena 115.000 zł, tel. 502-978-460. ZS-511
- Wynajmę mieszkanie 35 m², przy Senatorskiej w Sochaczewie, tel. 502-702-485, 503-337-401. ZS-514
- Sprzedam działkę budowlaną o pow. 1128 m² w Sochaczewie, przy ul. Smolnej, tel. 667-375-400. ZS-517
- Sprzedam M-3, osiedle Ogrody, II p, tel. 602-696-831. ZS-518
- Sprzedam M-4, 67,8 m², IV p. ul. Targowa 10a, tel. 606-882-310, po godz. 16.00. ZS-522

Niniejszym informujemy
o przerwach w dostawie energii elektrycznej jakie wystąpią na terenie Sochaczewa i okolic:

PGE

7.05.2012 r. w godz. 8:00 do 12:00:
Sochaczew ul.: Królowej Jadwigi.
8.05.2012 r. w godz. 8:00 do 15:00:
Kuznocin RSP.
w godz. 8:00 do 12:00 :
Sochaczew ul.: Willowa, Różana, Skłodowskiej, Piłsudskiego przy torach.
8 i 9.05.2012 r. w godz. 8:00 d 15:00:
Dębsk Nowy 2.
9.05.2012 r. w godz. 8:00 do 15:00:
Justynów 2, Młodzieszyn Łęg 1.
w godz. 8:00 do 12:00:
Sochaczew ul.: Gawłowska od nr 72 do 120.
10.05.2012 r. w godz. 8:00 do 12:00:
Sochaczew ul.: Parkowa od nr 1 do 5, Ogrodowa nr 1, 3 i 5, Grunwaldzka bloki nr 2 i 4, Chopina bloki nr 105, 168a i 168b, Topolowa nr 8 i 10.
11.05.2012 r. w godz. 8:00 do 15:00:
Kozłów 10.
ZS-606

www.oko-kursy.pl
tel. 602-730-192
email:tomaszz@pro.onet.pl
Ośrodek Kształcenia Oświatowego
Sochaczew ul. Żeromskiego 8

OKO OŚRODEK KSZTAŁCENIA OŚWIATOWEGO

Zaprasza na szkolenia:
- Kierowca wózków jezdniowych
- Instalacje i sieci Elektroenergetyczne gr 1
- Urządzenia i sieci cieplne Energetyczne gr 2
- Instalacje i sieci Gazowe gr 3
- Bhp okresowe dla: pracodawców, osób kierujących pracownikami, stanowisk inżynieryjno-technicznych, stanowisk administracyjnych i stanowisk robotniczych
- Pedagogiczny dla pracodawców zatrudniających uczniów oraz Metodyczny dla wykładowców
- Obsługa dźwigów, podestów ruchomych i suwnic
- Pierwsza pomoc przedlekarska
- HACCP (dobra praktyka higieniczna GHP)

ZS-506

radio Victoria

Twoje ogłoszenie w „Ziemi" przeczyta wiele tysięcy osób w mieście i powiecie.

„Ziemia Sochaczewska" to najstarsza i najpopularniejsza gazeta na naszym prasowym rynku.

Nie wierzysz? Zapytaj w kiosku!

NFZ
NZOZ Przychodnia Specjalistyczna
świadczenia również w ramach NFZ w Poradniach

- **Okulistyczna**, badanie pola widzenia
- **Laryngologiczna**, badanie słuchu
- **Ginekologiczna**, leczenie nadżerek, cytologia, wkładki
- **Urologiczna**, uroflometria
- **Dermatologiczna**, badanie i leczenie znamion
- **USG Doppler**

oraz pozostałe w Poradniach:

- **Ortopedyczna**, USG
- **Kardiologiczna**, EKG, ECHO
- **Alergologiczna**, testy, spirometria, odczulanie
- **USG** - Doppler, jamy brzusznej, tarczycy węzłów chłonnych, urologiczne, ginekologiczne, ECHO serca, ortopedyczne
- **Reumatologiczna**
- **Gastrologiczna**
- **Neurologiczna**
- **Endokrynologiczna**
- **Diabetologiczna**
- **Chirurgia ogólna i naczyniowa**

Ul. Piłsudskiego 16/2A (budynek JW. Construction)
Rejestracja:
46 880-70-70
lub **46 880-70-71**
ZS-17

ALFA
KLINIKA
PRACOWNIA USG
(jamy brzusznej, tarczycy, piersi, węzłów chłonnych, ginekologiczne, ortopedyczne, echo serca)
MAMMOGRAFIA
PORADNIA:

- LARYNGOLOGICZNA
- ENDOKRYNOLOGICZNA
- DERMATOLOGICZNA
- GINEKOLOGICZNA
- KARDIOLOGICZNA (EKG, ECHO)
- REUMATOLOGICZNA
- ONKOLOGICZNA
- STOMATOLOGICZNA
- ORTOPEDYCZNA - DZIECI I DOROŚLI
- NEUROLOGICZNA - DZIECI I DOROŚLI
- OKULISTYCZNA - DZIECI I DOROŚLI
- REHABILITACJI - MASAŻ LECZNICZY
- CENTRUM MEDYCYNY PRACY
- PSYCHOLOGICZNA (PSYCHOTESTY)
- CHIRURGII NACZYNIOWEJ
- LOGOPEDA
- DIETETYK
- INTERNISTA
- GASTROLOG
- CODZIENNE BADANIA KRWI (8.00-10.00)
- GIMNASTYKA KOREKCYJNA WAD POSTAWY U DZIECI
- SZKOŁA RODZENIA SZPITALA POŁOŻNICZEGO

KLINIKA ALFA
Ul. Polna 9
(naprzeciwko budowy osiedla przy ul. Kochanowskiego)
Rejestracja:
46 86 11 321, 46 86 33 874
ZS-21

KANCELARIA PRAWNA
RADCY PRAWNEGO
Bartłomieja Kowalczyka
SOCHACZEW, Pl. ARMII LUDOWEJ 5 lok. 5
tel. 537-372-489
czynna pon., śr.,czw., pt. 9.00 - 17.00
wt. 11.00 - 16.00
sob. 9.00 - 12.00

- Do wynajęcia kawalerka w centrum, tel. 504-929-650. ZS-523
- Wynajmę lokal o pow. 50 m², tel. 663-555-177. ZS-524
- Do wynajęcia magazyn 100 m² w centrum Sochaczewa, tel. 604-970-401. ZS-527
- Mieszkanie w centrum, 2 pokoje, stan b.dobry, sprzedam albo zamienię na domek, tel. 662-680-085. ZS-531
- Sprzedam domy: - do zamieszkanie, - w stanie surowym w Sochaczewie, tel. 660-742-106. ZS-537 B
- Do wynajęcia kawalerka z aneksem kuchennym, 30m², I p, ul. 600-lecia - od maja, tel. 784-101-891. ZS-548
- **Do wynajęcia lokal na działalność gospodarczą przy trasie W-wa-Poznań, Kożuszki Parcel, tel. 668-053-172.** ZS-550B
- Sprzedam dom parterowy 82 m² z budynkiem gospodarczym oraz garaż na działce o pow. 700 m² w Sochaczewie, tel. 698-526-039. ZS-551
- Sprzedam dom, stan surowy, Kampinos, działka 1200 m², tel. 728-725-600. ZS-553
- Sprzedam działkę 1000 m², tel. 501-221-846. ZS-554

OKULISTYKA

- laserowe zabiegi oczu,
- USG oczu,
- pracownia angiografii oczu,
- poradnia leczenia jaskry,
- poradnia okulistyki dziecięcej,
- komputerowe bad. pola widzenia,
- cyfrowe badanie dna oczu,
- zabiegi laserowe w cukrzycy,
- zabiegi plamki (siatkówki),
- bezdotykowy pomiar ciśnienia oka.

dr Mikołaj Krajewski,
dr Dorota Matusiak
dr Jadwiga Juszko
dr Barbara Popiołek
dr Agnieszka Chustecka
Tel. 46 863-38-74
KLINIKA ALFA
ZS-11

LARYNGOLOG
ALERGOLOG
dr Andrzej Wojdas

- Konsultacje i porady
- Badania endoskopowe krtani, nosa i zatok
- Diagnostyka i leczenie: - chrapania - bezdechów sennych
- Testy i odczulanie alergii
- Spirometria

Sochaczew
ul. Żeromskiego 41 A lok. 22
(NZOZ „Almed" I piętro)
Przyjęcia
we wtorki i piątki 17 -20.
Zapisy
46 862-88-92, 501-44-03-22
ZS-7

- Sprzedam mieszkanie własnościowe, 48 m², wyższy parter, Chodaków, tel. 608-239-208. ZS-555
- **Wynajmę mieszkanie 41 m², po remoncie, w Sochaczewie, ul. Warszawska 54, tel. 664-693-724.** ZS-558 R,B
- Sprzedam działkę 1000 m² 80 zł/m², tel. 698-625-794. ZS-579
- Sprzedam działkę budowlaną - uzbrojoną. Osiedle przy Gawłowskiej w Sochaczewie, tel. 863-52-32, 608-435-798. ZS-582
- Do wynajęcia pokój (możliwość odpracowania) lub pomieszczenie o większym metrażu, tel. 608-435-798, 863-52-32. ZS-583
- Posiadam do wynajęcia mieszkanie, tel. 605-356-134. ZS-590
- Do wynajęcia M-4, Sochaczew, ul. Kochanowskiego, tel. 695-409-129. ZS-591
- Do wynajęcia umeblowany pokój z łazienką, mężczyźnie, tel. 511-073-473. ZS-592
- Do wynajęcia: Lokale biurowe. Budynek gospodarczy z przeznaczeniem na działalność, magazyn lub garaż w centrum Sochaczewa, tel. 602-237-042. ZS-598
- Sprzedam dom o pow. 160 m², na Malesinie, tel. 606-333-311. ZS-611
- Sprzedam mieszkanie w samym centrum Sochaczewa, 75 m² i 64 m², komfort. Bezpośrednio, tel. 503-090-944. ZS-612
- Sprzedam działki rolno-budowlane, 3000 m² Janów - Ruszki, tel. 603-724-118. ZS-616
- Sprzedam kiosk, tel. 794-635-760. ZS-617
- Sprzedam M-3 i M-4 w Chodakowie, tel. 783-683-932. ZS-618
- Mieszkanie 76 m², II piętro, sprzedam, tel. 600-882-466. ZS-620
- Pawilon handlowy, 90 m², sprzedam, tel. 600-882-466. ZS-621
- Posiadam do wynajęcia pokój z kuchnią umeblowany tel. 698-503-353 ZS-623

ZDROWIE

- Centrum Stomatologiczne „Eldent", ul. 15 Sierpnia 1, 862-50-61, pon.-pt. 9-19, sob. 9-12. Ortodoncja, protetyka estetyczna, chirurgia stomatologiczna. Pełny zakres usług. ZS-4
- **Lekarz specjalista dermatolog Ewa Brochocka-Zegadło. Gabinet prywatny Sochaczew, ul. Trojanowska 20, Tel. 691-513-051.** ZS-15B

PRACA

- Przyjmę osoby do roznoszenia ulotek, tel. 784-371-394. ZS-520
- **Zatrudnię rencistę lub emeryta do pracy w hurtowni farb i lakierów ze znajomością komputera, w niepełnym wymiarze godzin, tel. 46 862-24-23** ZS-533 B
- **Firma budowlana zatrudni do elewacji budynków. Kontakt pod numerem tel. 512-105-280.** ZS-561 B
- Spawacz - hydraulik podejmie pracę. Również zlecenia prywatne, tel. 668-479-236. ZS-580
- Zatrudnię miłą energiczną kobietę do gastronomii, tel. 508-079-034. ZS-581

MOTORYZACJA

- Sprzedam Kymko Grand Dirk 250 pojem. 250 cm³, moc 20 km, rok prod. 2005, przebieg 8222 km, tel. 601-210-017. ZS-474

RÓŻNE

- **Szkółka Bolimowska tanie tuje, tel. 609-846-309.** ZS-387 R,B
- Sprzedam stemple budowlane, tel. 46 861-92-92. ZS-415
- KUPIĘ - MONETY ZŁOTE - SREBRNE, STARE INNE, TEL. 880-793-239. ZS-467 D
- SKUP ZŁOTA, SREBRA, - WYROBY, - ZŁOM, TEL. 880-793-239. ZS-468 D
- **Powierzchnia reklamowa do wynajęcia, tel. 887-658-440.** ZS-482 R,B
- Sprzedam łubin słodki 1t., tel. 600-366-139. ZS-536
- Wynajem rusztowań warszawskich, tel. 692-391-040. ZS-615
- Sprzedam słomę, tel. 661-489-492. ZS-622

Giełda Pracy

Powiatowy Urząd Pracy w Sochaczewie
(tel. 46 862-33-93 w. 148 i 149)

Przedstawiciel handlowy, handlowiec, koordynator obiektu, pracownik recepcji, inżynier w dziale handlowym, pracownik magazynowy, pakowaczka, technik eksploatacji, sprzedawca, glazurnik, pracownik do docieplen, posadzkarz, pomocnik budowlany, tynkarz, zbrojarz, cieśla, stolarz, operator ładowarki, operator węzła betoniarskiego, operator wibroprasy, operator wózka widłowego, operator foliarki, operator koparki, kontroler jakości wyrobu, mechanik, zaopatrzeniowiec, elektryk-automatyk, kierowca z prawem jazdy kat. B, C, C+E, spawacz, pracownik ochrony, sprzątaczka, pracownik gospodarczy, pracownik kuchni, lakiernik samochodowy, pomocnik lakiernika, blacharz - samochodowy, formierz do produkcji laminatów, ślusarz - spawacz.

OFERTY PRACY ZAGRANICZNE:

dekarz, stolarz, elektroinstalator, kamieniarz, cieśla, monter instalacji sanitarnej i gazowej, spawacz, regipsiarz, brukarz/glazurnik, pracownik CNC, pracownik leśny, pracownik w metalu, stolarz/cieśla - **AUSTRIA**. Konserwator suwnic, tokarz CNC obrabiarki sterowane numerycznie, tokarz, monter maszyn odlewniczych, murarz pieców odlewniczych, odlewnik-wytapiacz, odlewnik-zlewacz, kadziowy, formierz-rdzeniacz, operator suwnicy odlewniczej, ślusarz, operator suwnicy mostowej, szlifierz, spawacz, pracownik odlewni, pracownik do odcinania odlewów, pracownik do wykańczania odlewów, stolarz-modelarz, pracownik pomocniczy w odlewni, wytapiacz - operator maszyn i urządzeń metalurgicznych, tokarz - operator tokarek konwencjonalnych, operator suwnicy bramowej, operator frezarki - **CZECHY**. Lekarz dentysta - **ESTONIA**. Programista Java - **HISZPANIA**. Asystent w supermarkecie, pracownik produkcyjny - **HOLANDIA**. Programista aplikacji internetowych - **IRLANDIA**. Pracownik produkcji okien, inżynier automatyk/urządzeń/telekomunikacji, inżynier procesu/bezpieczeństwa technicznego, inżynier elektryk, inżynier mechanik/instalacji systemów rurociągowych/budowlany, specjalista it (java developer/software engineer) - **NORWEGIA**. Fryzjer (alternatywnie kosmetyczka), technik serwisowy/elektryk, ślusarz/mechanik przemysłowy, inżynier ds. oprogramowania, inżynier konstrukcji/ inżynier budowy maszyn, pracownik obsługi na lotnisku, dekarz/ blacharz, rzeźnik, kucharz/ kucharka, kelner/kelnerka, kierowca testowy, pielęgniarz/pielęgniarka, lakiernik samochodowy, instalator urządzeń elektrycznych - **NIEMCY**. Programista komputerowy - **SZWECJA**. Platerowanie stali, krojczy skóry, produkcja drewnianych ram/ stelaży meblowych, pracownik do zbierania owoców 9214, operator CNC, rzeźnik/ wykrawacz, szwaczka ubraniowa, obsługa podajnika stali, spawacz przy montażu stali konstrukcyjnej, krojczy/ krojcza, spawacz budowlany mig, monter płyt kadłuba, spawacz stali konstrukcyjnej, obsługa obcinarki do piany, pielęgniarka, szwaczka przemysłowa - szycie obuwia, operator cnc, operator noża taśmowego, obróbka skrawaniem - koła zębate - **WIELKA BRYTANIA.**

Podejmę pracę:

- Kierowca kat. B szuka pracy, nawet własnym samochodem. Podejmie również pracę w ogrodach przydomowych. Tel. 604-542-038.

Bezpłatny kupon dla poszukujących pracy

Treść
.....
.....
.....
Imię, nazwisko i adres
.....
.....
.....

STOMATOLOGIA „DENTIKO"
Dorota Wrzesińska-Mirowska
zapisy: 0-603-203-800
Anna Wrzesińska-Bartosik
zapisy: 0-607-797-930
czynne poniedziałek - piątek
Sochaczew, ul.Żeromskiego 27,IIp,gab.7

- Leczenie w znieczuleniu
- Stomatologia zachowawcza
- Wybielanie zębów
- Protetyka, profilaktyka

GABINET KLIMATYZOWANY
ZS-104

Kupię
gospodarstwo lub grunt rolny
tel. 664 944 635
ZS-33

Ogłoszenie o licytacji nieruchomości

Komornik Sądowy przy Sądzie Rejonowym w Sochaczewie Jacek Jachowicz (tel. 46 862-24-58, fax 46 862-20-62) ogłasza, że: dnia 25.05.2012 r. o godz. 14.00 w budynku Sądu Rejonowego w Sochaczewie mającego siedzibę przy ul. 1 Maja 7 w sali nr według wokandy, odbędzie się

pierwsza licytacja nieruchomości należącej do Industry Group Poland Sp. z o.o.

I. położonej: Nowa Sucha, Stary Dębsk,

dla której Sąd Rejonowy Wydział Ksiąg Wieczystych prowadzi księgę wieczystą o numerze KW [NKW: PL1O/00014853/9]
Działka gruntu nr ew. 266 o powierzchni 1,45 ha.
Wg ewidencji gruntów obejmuje następujące użytki rolne:
grunty orne RIVb - 0,0800 ha, RV - 0,9600 ha, RVI - 0,3500 ha, N - 0,0600 ha; zatem występują tu gleby o niskiej jakości.

Działka położona w południowo-wschodniej części wsi Stary Dębsk; posiada ona kształt czworoboku o wymiarach około 85 m, 190 m, 56 m, 212 m - bokiem długości 85 m przylegającego do drogi krajowej.

Teren działki o charakterze rolniczym; aktualnie nie prowadzone uprawy ani nie wykorzystywany jako pastwisko - teren porosły trawą, roślinnością łąkową i chwastami. W poprzek działki przebiega linia energetyczna SN.

Suma oszacowania wynosi **213.000,00 zł,** zaś cena wywołania jest równa **3/4** sumy oszacowania i wynosi **159.750,00 zł.**

Licytant przystępujący do przetargu powinien złożyć rękojmię w wysokości jednej dziesiątej sumy oszacowania, to jest **21.300,00 zł.**

II. położonej: 96-513 Nowa Sucha, Stary Dębsk,

dla której Sąd Rejonowy Wydział Ksiąg Wieczystych prowadzi księgę wieczystą o numerze KW [NKW:PL1O/00036547/1]
Działka gruntu nr ew. 267 o powierzchni 1,7100 ha.
Wg ewidencji gruntów obejmuje użytki rolne:
grunty orne: RV - 0,5600ha, RVI - 1,150 ha; zatem występują tu gleby o niskiej jakości.

Działka położona w południowo-wschodniej części wsi Stary Dębsk; posiada ona kształt czworoboku o wymiarach około 85 m, 212 m, 76 m, 230 m - bokiem długości 85 m przylegającego do drogi krajowej.

Teren działki o charakterze rolniczym: aktualnie nie prowadzone uprawy ani nie wykorzystywany jako pastwisko - teren porosły trawą, roślinnością łąkową i chwastami. W poprzek działki przebiega linia energetyczna SN, a w południowej części usytuowana słupowa podstacja transformatorowa.

Zachodnia część terenu przedmiotowej działki gruntu (pomiędzy drogą a linią SN) stanowi rejon archeologiczny.

Suma oszacowania wynosi **240.000,00 zł,** zaś cena wywołania jest równa **3/4** sumy oszacowania i wynosi **180.000,00 zł.**

Licytant przystępujący do przetargu powinien złożyć rękojmię w wysokości jednej dziesiątej sumy oszacowania, to jest **24.000,00 zł.**

Rękojmia powinna być złożona w gotówce albo książeczce oszczędnościowej banków uprawnionych według prawa bankowego zaopatrzonej w upoważnienie właściciela książeczki do wypłaty całego wkładu stosownie do prawomocnego postanowienia sądu o utracie rękojmi. Rękojmię można uiścić także na konto komornika: **PKO BP SA XVIII O Centrum w Warszawie 55 10201185 0000 4102 0019 1585**

Zgodnie z przepisem art. 976 § 1 kpc w przetargu nie mogą uczestniczyć osoby, które mogą nabyć nieruchomość tylko za zezwoleniem organu państwowego, a zezwolenia tego nie przedstawiły oraz inne osoby wymienione w tym artykule.

W ciągu dwóch ostatnich tygodni przed licytacją wolno przeglądać w Sądzie Rejonowym w Sochaczewie przy ul. 1 Maja 7 w sekretariacie Wydziału Cywilnego odpis protokołu oszacowania nieruchomości, operat szacunkowy biegłego sądowego, wypis z rejestru gruntów wraz z mapką z akt postępowania egzekucyjnego. Oględziny nieruchomości w dniu 24 maja 2012 r. w godz. 11.30-12.00.

ZS-603

Ogłoszenie o licytacji lokalu mieszkalnego stanowiącego odrębną nieruchomość

Komornik Sądowy przy Sądzie Rejonowym w Sochaczewie Jacek Jachowicz na podstawie art. 953 kpc podaje do publicznej wiadomości, że: w dniu 25.05.2012 r. o godz. 15.00 w budynku Sądu Rejonowego w Sochaczewie mającego siedzibę przy ul. 1 Maja 7 w sali nr według wokandy, odbędzie się

pierwsza licytacja

lokalu mieszkalnego należącego do dłużnika:
Marek Adamiak
położonego: 96-513 Nowa Sucha, Rokotów 71/2,
dla którego Sąd Rejonowy Wydział Ksiąg Wieczystych prowadzi księgę wieczystą o numerze KW **[NKW: PL10/00037387/8]**

Nieruchomość lokalowa stanowiąca lokal mieszkalny nr 2 w budynku wielomieszkaniowym położonym wieś Rokotów 71, gmina Nowa Sucha. Lokal mieszkalny znajdujący się w budynku oznaczonym numerem adresowym Rokotów 71 ma powierzchnię mieszkalną 52,8 m^2. Pomieszczeniami przynależnymi do lokalu jest piwnica lokatorska znajdująca się w budynku oraz komórka lokatorska o powierzchni 16,24 m^2, która znajduje się w odrębnym budynku gospodarczym. Na prawo własności nieruchomości składa się również udział 528/13613 cz. w prawie własności działki gruntu nr ew. 4/9 oraz 4/5 z obrębu Rokotów oraz taki sam udział w częściach wspólnych budynków i urządzeniach nie służących do wyłącznego użytku właścicieli lokali.

Lokal mieszkalny nr 2 zlokalizowany jest w budynku położonym na działce nr ew. 4/9 obrębu Rokotów o powierzchni 36 arów. Na działce zlokalizowane są dwa budynki w tym budynek oznaczony nr adresowym Rokotów 71.

Nieruchomość gruntowa objęta KW PL1O/00018710/3 stanowi współwłasność Agencji Własności Rolnej Skarbu Państwa i właścicieli wyodrębnionych lokali mieszkalnych.

Budynek, w którym znajduje się lokal numer 2 jest budynkiem jednopiętrowym, całkowicie podpiwniczonym, wyposażonym w trzy klatki schodowe. W budynku w ostatnich latach nie wykonywano żadnych remontów i prac modernizacyjnych.

Lokal mieszkalny nr 2 znajduje się na parterze budynku, ma powierzchnię 52,8 m^2 i obejmuje dwa pokoje, kuchnię, przedpokój, łazienkę z WC. Okna w lokalu drewniane, z lat budowy budynku. Drzwi wejściowe sosnowe. Tynki wewnętrzne cementowo-wapienne malowane farbami emulsyjnymi, częściowo tapety, na podłodze wylewka betonowa. W lokalu centralne ogrzewanie z indywidualnego pieca na paliwo stałe zamontowanego w piwnicy przynależnej do lokalu, kanalizacja sanitarna oraz energia elektryczna. W budynku brak instalacji gazowej. Z oględzin wynika, iż standard lokalu i stan techniczny poniżej dostatecznego.

Suma oszacowania wynosi **104.300,00 zł,** zaś cena wywołania jest równa **3/4** sumy oszacowania i wynosi **78.225,00 zł.**

Licytant przystępujący do przetargu powinien złożyć rękojmię w wysokości jednej dziesiątej sumy oszacowania, to jest **10.430,00 zł.** Rękojmia powinna być złożona w gotówce albo książeczce oszczędnościowej banków uprawnionych według prawa bankowego zaopatrzonej w upoważnienie właściciela książeczki do wypłaty całego wkładu stosownie do prawomocnego postanowienia sądu o utracie rękojmi. Rękojmię można uiścić także na konto komornika: **PKO BP SA XVIII O Centrum w Warszawie 55 10201185 0000 4102 0019 1585**

Zgodnie z przepisem art. 976 § 1 kpc w przetargu nie mogą uczestniczyć osoby, które mogą nabyć nieruchomość tylko za zezwoleniem organu państwowego, a zezwolenia tego nie przedstawiły oraz inne osoby wymienione w tym artykule.

W ciągu dwóch ostatnich tygodni przed licytacją wolno przeglądać w Sądzie Rejonowym w Sochaczewie przy ul. 1 Maja 7 w Wydziale Cywilnym akta zawierające: odpis protokołu oszacowania nieruchomości, operat szacunkowy biegłego sądowego, wypis z rejestru gruntów wraz z mapką z akt postępowania egzekucyjnego. Oględziny nieruchomości z udziałem komornika odbędą się w dniu 24.05.2012 r. w godz. 9.30-10.00.

ZS-604

LISTY DO REDAKCJI

Ekrany zasłaniają niegospodarność

Szanowny Panie JW (ze stopki w gazecie zgaduję jedynie, że Jan Wasilewski).

Z zainteresowaniem przeczytałem Pański artykuł na temat budowy ekranów akustycznych przy obwodnicy, rzekomej walki mieszkańców o ciszę i o tych, którzy pisząc pisma do GDDKiA chcą tej ciszy mieszkańców pozbawić.

Mieszkańcy tzw. Zatorza na Boryszewie domagają się od lat owych ekranów i należą się im jak najbardziej, nikt tego nie neguje, ale ekrany powstają od Żdżarowa do Wójtówki na odcinku 14 km.

Co jest winny przedsiębiorca, pan Kowalski na przykład, który wybudował piękne hale w Żdżarowie na miejscu spalonej rudery i obecnie sprzedaje tam ciągniki, zatrudnia kilku ludzi (być może są to dzielnie walczący o ekrany, jak Pan to nazywa, mieszkańcy Sochaczewa), by jego posesja została odgrodzona wysokim na 5,5 metra murem betonowego ekranu? Za jego posesją nie ma nic, żadnych budynków mieszkalnych. Najbliżej jest słynny Drink Bar i być może hałas przeszkadza komuś w pracy.

Czy ekrany potrzebne są na pustych odcinkach obwodnicy, w miejscach, gdzie ustalono lub jest w trakcie ustalania plan zagospodarowania przestrzennego przewidujący te tereny jako tereny przeznaczone do aktywności gospodarczej? Kto je kupi? Niech Pan powie, kto tam coś zainwestuje, kogo zatrudni? Jak łatwo zauważyć, najciekawsze inwestycje lokowane są przy obwodnicach w całym kraju. Nawet w Sochaczewie, weźmy za przykład Prologis i powstające OBI, które o dziwo nie będzie miało ekranów, choć w planach są. Ma Pan odwagę o tym napisać w swojej szacownej gazecie? Wątpię. Kilkaset metrów bliżej na skrzyżowaniu ulicy Olimpijskiej i obwodnicy jest działka 5,5 ha idealna do inwestycji, do sprzedania, w trakcie przekształcenia. Od 5 lat trwa jej przekształcanie (proszę o tym napisać w najbliższym numerze) i zostanie odgrodzona (nie moja działka, żeby było jasne). Nikt jej nie kupi, nikt nie będzie tam pracował. O taką ciszę Pan i mieszkańcy walczycie? To niegospodarność proszę Pana, krótkowzroczność, a wręcz ślepota.

Proszę poprosić o studium rozwoju miasta w tym rejonie, proszę zobaczyć plany i będzie Pan widział, jakie nadzieje wiązało miasto z terenami przy obwodnicy.

Ekrany na Zatorzu? Tak. Nawet do nieba, jak trzeba. Są też gdzie indziej miejsca, gdzie - jeśli taka wola blisko mieszkających ludzi - ekrany powinny powstać, ale nie wszędzie.

Ludzie mogliby te tereny sprzedać, pieniądze wydaliby być może w tym mieście, inwestorzy pobudowaliby firmy, zatrudniliby ludzi, płaciliby podatki i to jest normalne.

Czy wie Pan, ile to kosztuje? Jedyne 33 mln zł. Każdy więc mały czy duży obywatel Rzeczypospolitej wyłoży złotóweczkę. Wie Pan, co się stało ze starymi ekranami? Całkiem dobrymi, zaledwie kilkuletnimi. Powiem, za rzeką Bzurą jest baza firmy z Mińska z dzielnymi żołnierzami, którzy walczą o ciszę w Sochaczewie. Tam ekrany zostały zwiezione, zrzucone, skruszone i sprzedane jako tłuczeń za grosze. Czy to gospodarność? Metr bieżący używanych ekranów kosztuje 100 zł. Oj, było tego sporo. Niejeden chłop by to kupił i nie poszłoby w pył. Kto za to zapłaci? Pan płaci, ja płacę. Napisze Pan może o tym?

Proszę Pana, ciszy to w Sochaczewie aż nadto, od czasu Prologisu sama cisza. A tymczasem w Teresinie, skąd nomen omen przybył Pan Starosta, nie snuję żadnych insynuacji, powstają wielkie jak na tamte realia projekty. Zauważa Pan to? Można by przecież w trosce o ciszę ludzi w powiecie pociągnąć ekrany pod Błonie, czemu nie? Proszę Pana, budowa ekranów na całej długości to głupota i wylewanie dziecka z kąpielą, to marnowanie szans tego miasta. To w imię tego piszemy do GDDKiA. Tak, każdy piszący ma swój partykularny interes. I niżej podpisany również. My, „wzgardzeni" pieniacze, chcielibyśmy przeczytać artykuł odważnego dziennikarza „Ziemi Sochaczewskiej" o tym, jak to OBI unika ekranów? Jak Prologis uniknął ekranów? Jak stacja Shell uniknęła ekranów? To są ciekawe tematy dla dziennikarza.

Pozdrawiam

Bogdan Wadecki

Na PKP częściowo czysto

Sochaczewski dworzec PKP oraz perony kolejowe, ze względu na pasażerów jeżdżących koleją, są sprzątane. Terenami przyległymi do stacji, na które codziennie patrzą setki osób idących na dworzec, nikt się nie zajmuje. Panuje na nich kompletny bezwład.

Nawet pracownicy PKP przechodząc do nastawni kolejowej, widząc dziesiątki pustych butelek po piwie leżących nieopodal dworca, nie mają chęci zgłosić tego faktu administratorowi terenu, aby mu się nie narazić.

Ktoś jednak śmieci musi posprzątać. Może kolej powinna po prostu zlecić zrobienie porządków wyspecjalizowanej firmie? (jw)

TENIS STOŁOWY

Puchar Polski

Drugoligowiec bez szans

W poniedziałek (23 kwietnia) sochaczewskie ping-pongistki rozegrały w Płocku mecz półfinału Pucharu Polski. Rywalkami były drugoligowe zawodniczki z Nadwiślanina. Spotkanie odbyło się w sali gimnastycznej Zespołu Szkół Kupieckich. Przewaga sochaczewianek była ogromna, o czym świadczy chociażby bilans „małych" punktów (50-132). Nasze dziewczęta wygrały bez problemów w niecałą godzinę i w finale wojewódzkim (1/16 Pucharu Polski) rywalizować będą z GLKS Nadarzyn. W płockim meczu przy stole po dłuższej przerwie stanęła Natalia Gawrylczyk-Zielińska, która do zera ograła młodą i utalentowaną Aleksandrę Lau. W wojewódzkim Pucharze Polski grali również tenisiści stołowi Tęczy Budki Piaseckie. W ćwierćfinale przegrali 0:4 z Pogonią Siedlce.

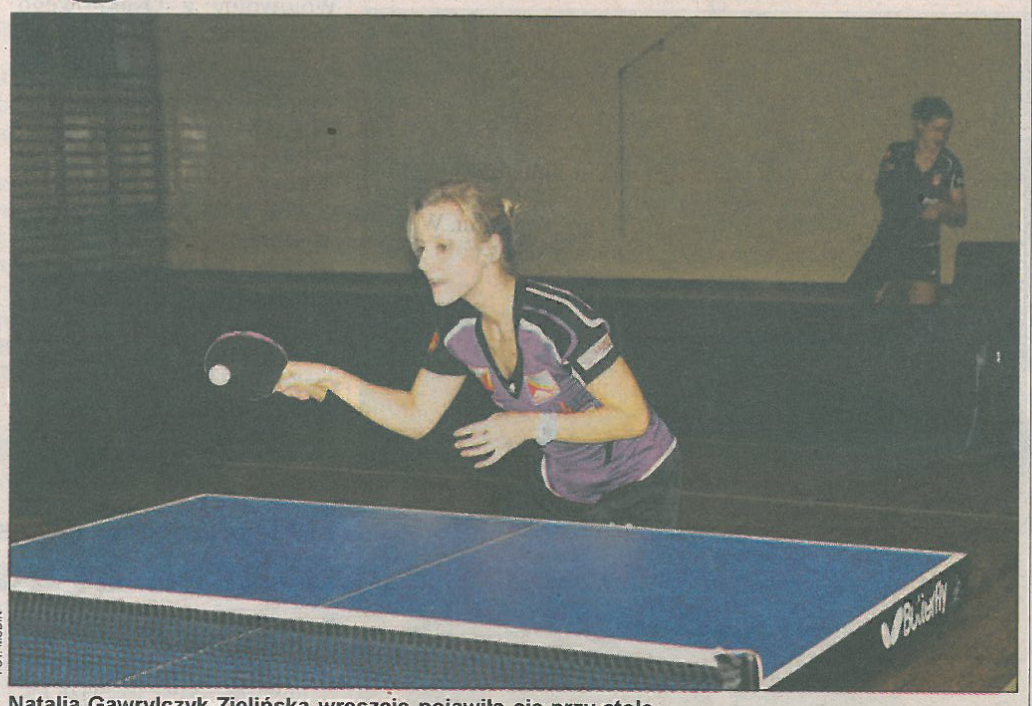

FOT. MUDIN

Natalia Gawrylczyk-Zielińska wreszcie pojawiła się przy stole

MLUKS Nadwiślanin Płock - SKTS Sochaczew 0:4

Katarzyna Bagrowska - Natalia Partyka 0:3 (2-11, 2-11, 3-11)

Anna Wereszczaka - Zhou Xiao 0:3 (5-11, 5-11, 2-11)

Aleksandra Lau - Natalia Gawrylczyk-Zielińska 0:3 (8-11, 4-11, 7-11)

Anna Nowakowska/Sylwia Szelkowska - Natalia Partyka/Natalia Gawrylczyk-Zielińska 0:3 (4-11, 2-11, 6-11)

Wyniki Wojewódzkiego Pucharu Polski

kobiety

ćwierćfinały

Pogoń Siedlce - Spójnia Warszawa 1:4

półfinały

Nadwiślanin Płock - SKTS Sochaczew 0:4

Spójnia Warszawa - GLKS Nadarzyn 0:4

mężczyźni

ćwierćfinały

GKTS Wiązowna - Spójnia Warszawa 2:4

Return Piaseczno - GLKS Nadarzyn 1:4

Tęcza Budki Piaseckie - Pogoń Siedlce 0:4

półfinały

Spójnia Warszawa - Bogoria Grodzisk Maz. 1:4

GLKS Nadarzyn - Pogoń Siedlce 4:1

BIEGI

Mistrzostwa LZS Powiatu Żyrardowskiego

Złota Julka

W znakomitych humorach wrócili z XVII Wiosennych Powiatowych Biegów Przełajowych - Mistrzostw LZS Powiatu Żyrardowskiego w Biegach Przełajowych - Osuchów 2012 najmłodsi zawodnicy KM Aktywni Sochaczew. W zawodach tych reprezentowało nas 10 zawodników. Trenujących na co dzień w młodzieżowej sekcji lekkoatletycznej KM „Aktywni" Sochaczew prowadzonej przez Emanuela Zimnego.

Zawody rozgrywane były na łąkach w okolicach stadionu sportowego oraz szkoły w Osuchowie.

W każdym z biegów wystartowało od 20 do 30 zawodników. Nasi reprezentanci zajmowali lokaty w pierwszych dziesiątkach. Widać efekty pracy wkładanej przez nich na treningach, poprawę stylu biegania, a przede wszystkim umiejętności rozkładania sił na dystansie.

W biegu klas 4 szkół podstawowych KM „Aktywni" Sochaczew reprezentowały trzy uczennice szkoły nr 7. Bieg w pięknym stylu, po mocnym 200-metrowym finiszu, wygrała Julia Dragańska, piąta dobiegła Paulina Marcjańska, a tuż za nią linię mety przecięła Aleksandra Pietruszka. Bieg obył się na dystansie 600 metrów.

Z tym samym dystansem zmagali się piątoklasiści, zawodnicy KM „Aktywni" Sochaczew uczący się w Szkole Podstawowej nr 7 w Sochaczewie. Zajęli oni kolejno siódme, ósme i dziewiąte miejsce. Byli to Jacek Regulski, Mikołaj Wosiński i Maciej Fabisiak.

Dystans 1200 metrów dziewcząt klas drugich gimnazjum przyniósł nam srebrny medal. Wszystko to za sprawą dobrze taktycznie rozegranego biegu Anety Gonty. Aneta jest uczennicą Gimnazjum nr 3 w Sochaczewie.

Na tym samym dystansie dobrze zaprezentowali się chłopcy z klas drugich gimnazjum. Wykazując się ambicją i wolą walki zajęli następujące lokaty: Filip Raczkowski - 7 miejsce, Piotr Marczak - 9 miejsce. Obydwaj są uczniami Gimnazjum nr 1 w Sochaczewie. Na 11 miejscu dobiegł do mety Dawid Nowak z Gimnazjum nr 3 Sochaczew.

Przypominamy, że sekcja lekkoatletyczna prowadzi cały czas nabór. Zainteresowani proszeni są o kontakt na numer telefonu 697296626. Serdecznie zapraszamy nie tylko do biegania, to również spróbowanie swoich sił w rzucie oszczepem i pchnięciu kulą.

Niespełnione marzenia

Przed sezonem z obozu Tęczy powiało optymizmem. Utalentowana młodzież, wsparta doświadczonymi zawodnikami, dawała szansę na awans do III ligi. Pierwsza runda w wykonaniu drużyny z Budek Piaseckich [illegible] udana. Remis z Olimpijczykiem Jeżewo i zwycięstwo z TS Ciechanów jeszcze mocniej rozpaliło nadzieję. Niestety przyszły gorsze momenty. Porażki z zespołami z Sarbiewa i Bielan zrzuciły Tęczę na trzecie miejsce w tabeli. Strata była niewielka. Do lidera z Ciechanowa wynosiła zaledwie trzy punkty. Awans był nadal możliwy. Jednak porażki w trzech pierwszych meczach drugiej rundy przekreśliły możliwość awansu. Na otarcie łez Tęcza wygrała w ostatnim meczu z ekipą z Bielan. Pomimo „dopiero" czwartego miejsca sezon można uznać za udany. Młody i perspektywiczny zespół z pewnością nie odpuści i w przyszłym sezonie ponownie będzie walczył o awans. Drużyna z Budek Piaseckich najczęściej grała w składzie: Adrian Nowak, Michał Nowak, Radosław Jurzyk oraz Grzegorz Piórkowski. A może tak namówić do gry w drużynie Kamila Łażewskiego i Andrzeja Wawrzyniaka?

I runda

Tęcza - Sparta Nasielsk	10:3
UKS Cieksyn - Tęcza	3:10
Tęcza - Olimpijczyk Jeżewo	9:9
Tęcza - ATS IV Warszawa	10:6
GKS Pokrzywnica - Tęcza	8:10
Tęcza - UKS Sarbiewo	6:10
Tęcza - TS Ciechanów	10:7
Bielany 273 Warszawa - Tęcza	10:6
GKS Naruszewo - Tęcza	7:10

II runda

UKS Sarbiewo - Tęcza	10:3
Olimpijczyk Jeżewo - Tęcza	10:3
TS Ciechanów - Tęcza	10:7
Tęcza - Bielany 273 Warszawa	10:8

Ostateczna kolejność IV ligi

1.TS Ciechanów	24	127-77
2.SLKS Olimpijczyk Jeżewo	21	146-63
3.UKS Sarbiewo	15	104-84
4.ULKS Tęcza Budki Piaseckie	15	104-101
5.UKS Bielany 273 Warszawa	12	98-96

Rezerwy Tęczy walczyły w piątej lidze i jej ambitni zawodnicy też chyba w głębi ducha liczyli na awans. Niestety, rywale byli zbyt silni. Kilka dobrych meczów z pewnością świadczy o sporym potencjale młodych zawodników, których wspierają doświadczeni koledzy. Drużyna grała przeważnie w składzie: Stanisław Głowacki, Mariusz Selerski, Mateusz Selerski, Damian Selerski oraz Artur Fijołek (trzej ostatni to klubowa młodzież). Do zakończenia rozgrywek pozostał Tęczy mecz z Halsem Warszawa (6. maja).

I runda

Sokół Serock - Tęcza II	6:10
Tęcza II - Bielany II 273 Warszawa	10:0
Vis-Wiskitki - Tęcza II	5:10
Tęcza II - Sokół II Brwinów	7:10
Hals-S Warszawa - Tęcza II	9:9
Tęcza II - ATS V Warszawa	10:7
TS II Ciechanów - Tęcza II	2:10
Tęcza II - KS 1946 Orzyc Chorzele	10:4
Orzeł II Siedlin - Tęcza II	10:6
Tęcza II - UKS Sanniki	9:9

II runda

UKS Sanniki - Tęcza II	10:0
Sokół Serock - Tęcza II	10:3
Tęcza II - Orzeł II Siedlin	3:10
Tęcza II - Sokół II Brwinów	10:4

Aktualna tabela

1.UKS Sanniki	24	132-64
2.GUKS Orzeł II Siedlin	24	129-69
3.TG Sokół II Brwinów	23	133-74
4.ULKS Tęcza II Budki Piaseckie	16	107-96
5.KS Sokół Serock	14	106-99
6.SCK Hals-S Warszawa	11	81-120

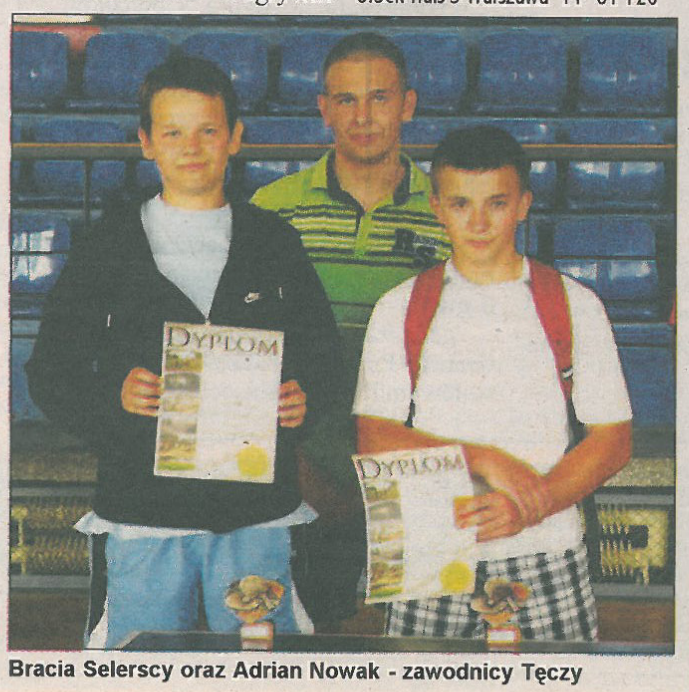

Bracia Selerscy oraz Adrian Nowak - zawodnicy Tęczy

TENIS STOŁOWY

Brązowy Miki

W niedzielę 22 kwietnia w Piasecznie odbyły się Mistrzostwa Mazowsza Juniorów w tenisie stołowym. Sochaczewianin Mikołaj Kamiński (obecnie reprezentuje GLKS Nadarzyn) wywalczył brązowy medal i tym samym awansował do turnieju półfinałowego, który odbędzie się w Ciechanowie. W decydującym o medalu meczu „brązowy Miki" pokonał swojego kolegę klubowego Bartosza Lebrechta. Nasz ping-pongista w grze podwójnej został sklasyfikowany na miejscach 5-8. Partnerem Mikołaja był Michał Murawski z GKTS Wiązowna.

KOLARSTWO

Przejechał za dużo

Fabian Filipiak wystartował w Poland Bike Marathon, który odbył się w Nowym Dworze Mazowieckim. Sochaczewianin z powodu błędu organizatorów przejechał o cztery kilometry więcej niż jego rywale (zamiast 34 pokonał 38 kilometrów). Pomimo tego zajął trzecie miejsce w kategorii M6 (1:47.46). W klasyfikacji generalnej Fabian zajął 83 miejsce na 212 sklasyfikowanych osób.

PIŁKA NOŻNA

Zagraj w Unii

UKS Unia Boryszew ogłasza nabór uzupełniający dla chłopców urodzonych w latach 2002-2004. Spotkania w każdy wtorek i piątek (godz.17-20) w hali sportowej Gimnazjum nr 2 w Sochaczewie. Ilość miejsc ograniczona, a kandydaci powinni posiadać minimalne umiejętności piłkarskie.

Czwartki z bieganiem

W Łowiczu 19 kwietnia odbyła się kolejna runda Czwartków Lekkoatletycznych. W zawodach zadebiutowali najmłodsi lekkoatleci z KM „Aktywni". Sportowcy z rocznika 2001 zaprezentowali się w składzie: Paulina Marcjańska, Aleksandra Pietruszka, Julia Dragańska oraz Mikołaj Łasica.

Debiut wypadł okazale. Aktywni zdobyli medale. Ze złotem wróciła Paulina Marcjańska, która już pierwszym skokiem na odległość 3,57 m odebrała chęć do walki rywalkom. Jej koleżanki Julia Dragańska i Aleksandra Pietruszka wskoczyły do pierwszej dziesiątki. W dziesiątce znalazł się również Mikołaj Łasica. Drugie złoto wywalczyła Julia Dragańska w biegu na 600 metrów. Do mety dotarła w czasie 2.12,92 deklasując koleżanki z trasy. Z dobrej strony pokazała się Aleksandra Pietruszka w biegu na 300 metrów. Czas 1.01,27 zapewnił jej srebrny medal. O pudło w biegu na 60 metrów otarła się Paulina Marcjańska (10,35). Do najniższego stopnia podium zabrakło zaledwie 0,02 sekundy.

Maraton Łódzki

Trzy kobiety

15 kwietnia Grupa Aktywnych wystartowała w Maratonie Łódzkim. Bieg ten przejdzie do historii sochaczewskiej lekkoatletyki jako ten, w którym po raz pierwszy wystartowały trzy kobiety, trenujące w KM Aktywni Sochaczew. Były to Alicja Wińkowska, Beata Szustkiewicz i Małgorzata Przybylska. W biegu wystartowali także panowie Rafał Milczarek i Jacek Jastrzębski. Biegaczom towarzyszyła Ewa Lipiec.

Rafał Milczarek ukończył bieg z nową życiówką 3:04.55. Życiowy bieg zaliczył również Jacek Jastrzębski (3:52.48) znacznie poprawiając swój dotychczasowy najlepszy wynik. Świetnie spisały się dwie debiutantki Małgorzata Przybylska (4: 25:39) i Alicja Wińkowska (5:08.55). Swój kolejny maraton przebiegała Beata Szustkiwicz (4:13.57). Pogoda tego dnia nie rozpieszczała, ale z pewnością Aktywni oraz Aktywne staną na starcie kolejnych maratonów.

Ryszard pamiętał

W sobotę (14 kwietnia) odbył się w Warszawie II Bieg Pamięci. Na starcie stanęło 262 zawodników z okolic naszej stolicy. Celem uczestników było oddanie hołdu wszystkim, którzy zginęli w katastrofie lotniczej pod Smoleńskiem. Na 10-kilometrowej trasie stawił się jeden przedstawiciel Aktywnych - Ryszard Nowakowski. Sochaczewianin zameldował się na „kresce" jako 228 uczestnik biegu. Nasz biegacz zajął piąte miejsce w swojej kategorii wiekowej (+ 50 lat).

ZAPASY

VII Puchar Mazowsza Młodzików w stylu wolnym

Kolejna superimpreza

W poprzedni weekend (20-22 kwietnia) odbył się w Teresinie VII Puchar Mazowsza Młodzików w zapasach stylu wolnego. Wzięło w nich udział 170 zawodników reprezentujących 21 klubów. Obok Polaków wystartowali młodzicy z Rosji, Słowacji, Litwy, Łotwy, Ukrainy oraz Niemiec. Po raz kolejny impreza okazała się wielkim sukcesem organizacyjnym i sportowym (nasi zapaśnicy wywalczyli siedem medali, sześć indywidualnie i jeden drużynowo). Do pełni szczęścia zabrakło tylko choćby jednego złotego krążka. Według obserwatorów zawody stały na bardzo wysokim poziomie, a walki były wyrównane, zacięte i obfitowały w wiele interesujących akcji. Poza tym dograno je w najmniejszych szczegółach (między innnymi podczas dekoracji zwycięzcy mogli wysłuchać hymnu swojej ojczyzny). Organizatorzy dziękują wójtowi gminy Teresin - Markowi Olechowskiemu, przewodniczącemu Rady Gminy Teresin - Bagdanowi Lenardowi oraz sponsorom, którymi były Młyny Polskie, Greiner i Joel AC/DC. Bez ich pomocy z pewnością turniej w takiej formie by się nie odbył.

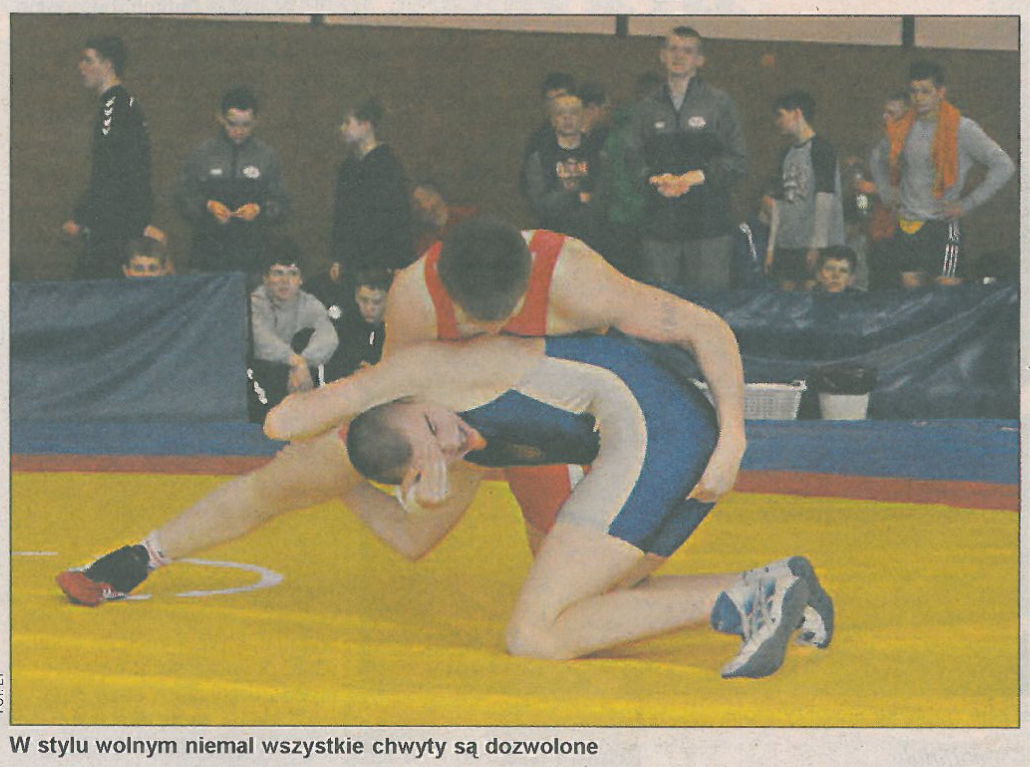

FOT. ET

W stylu wolnym niemal wszystkie chwyty są dozwolone

Medaliści VII Pucharu Mazowsza

kategoria 30 kg
1.Iwan Safaraljew (Czerniachowsk, Rosja)
2.Adrian Wagner (Teresin-Kampinos)
3.Norbert Kupski (Teresin-Kampinos)
3.Władimir Prodous (Litwa)
7.Kamil Trzos (Teresin-Kampinos)
9.Patryk Sznajder (Teresin-Kampinos)
11.Patryk Ciurzyński (Teresin-Kampinos)

kategoria 35 kg
1.Igor Nikołajew(Czerniachowsk, Rosja)
2.Dominik Gęba (LMKS Krasnystaw)
3.Osmans Dzasezev (Milons, Łotwa)
3.Svajunas Sakys (Litwa)
5.Marcin Kluczek (Teresin-Kampinos)
13.Daniel Chojnacki (Teresin-Kampinos)

kategoria 38 kg
1.Adrian Wolny (Orzeł Namysłów)
2.Mateusz Selerski (Teresin-Kampinos)
3.Kirill Nikołajew (Czerniachowsk, Rosja)
3.Kamil Sykuła (LMKS Krasnystaw)

kategoria 42 kg
1.Matwiej Prilipkin (Czerniachowsk, Rosja)
2.Wiktor Lejczak (Orzeł Namysłów)
3.Ekim Prilipkin (Czerniachowsk, Rosja)
3.Vilius Povilaitis (Litwa)
20.Patryk Milczarek (Teresin-Kampinos)
20.Daniel Maciejewski (Teresin-Kampinos)
24.Kamil Więsek (Teresin-Kampinos)

kategoria 47 kg
1.Patryk Ołenczyn (Dąb Brzeźnica)
2.Artur Maisjan (Czerniachowsk, Rosja)
3.Władimir Ledniew (Czerniachowsk, Rosja)
3.Tom Laerz (Luckenwalder SC, Niemcy)
5.Kamil Banaszek (Teresin-Kampinos)
12.Patryk Kupski (Teresin-Kampinos)
21.Łukasz Kamiński (Teresin-Kampinos)

kategoria 53 kg
1.Dimitrij Orłow (Litwa)
2.Tomasz Kitel (Slavia Ruda Śląska)
3.Konrad Juszyński (Platan Borkowice)
3.Deward Stier (Luckenwalder SC, Niemcy)
9.Kacper Kościan (Teresin-Kampinos)
16.Kamil Teresiak (Teresin-Kampinos)
17.Kacper Waśkiewicz (Teresin-Kampinos)
19.Adam Pietrzak (Teresin-Kampinos)
21.Hubert Antolak (Teresin-Kampinos)
21.Marcel Górecki (Teresin-Kampinos)

kategoria 59 kg
1.Sebastian Nehls (Luckewalder SC, Niemcy)
2.Konrad Króliczak (Teresin-Kampinos)
3.Roman Trofimow (Litwa)
3.Robert Zubyk (Orzeł Namysłów)
13.Adrian Wakuliński (Teresin-Kampinos)

kategoria 66 kg
1.Albert Jurczenko (Czerniachowsk, Rosja)
2.Martynas Damidavicius (Litwa)
3.Artem Nowikow (Litwa)
3.Oleksandr Patrowsikij (Zbaraż, Ukraina)
12.Patryk Sieczka (Teresin-Kampinos)
13.Kacper Szadkowski (Teresin-Kampinos)

kategoria 73 kg
1.Laurynas Damidavicius (Litwa)
2.Andre Piotrowski (Luckenwalder SC, Niemcy)
3.Mraz Kasojan (Czerniachowsk, Rosja)
3.L'uboš Kundrát (Koszyce, Słowacja)
7.Jakub Antolak (Teresin-Kampinos)

kategoria 85 kg
1.Arkadiusz Wawrzycki (LMKS Krasnystaw)
2.Ilja Matuhin (Luckenwalder SC, Niemcy)
3.Karol Turczyński (Teresin-Kampinos)
3.Michał Szymański (Teresin-Kampinos)

kategoria 100 kg
1.Mateusz Nowak (Stal Rzeszów)
2.Denis Nedobor (Litwa)
3.Radosław Dutkiewicz (Platan Borkowice)
3.Kamil Kościółek (Stal Rzeszów)

Klasyfikacja drużynowa

1.Litwa	96
2.Czerniachowsk (Rosja)	85
3.TERESIN-KAMPINOS	79
4.Luckenwalder SC (Niemcy)	48
5.Zbaraż (Ukraina)	38
6.Orzeł Namysłów	33
7.LMKS Krasnystaw	30
8.Stal Rzeszów	29
9.ZKS Slavia Ruda Śląska	27
10.Koszyce (Słowacja)	22
11.Platan Borkowice	21
12.Włodawianka Włodawa	18
13.Dąb Brzeźnica	17
14.Gwiazda Bydgoszcz	15
15.Milons (Łotwa)	12
16.Gwardia Warszawa	9
17.Czarni Połaniec	8
18.Wisła Swiecie	5
19.KS Koronowo	4
20.Iskra Spiczyn	2
21.UKS Niska Warszawa	1

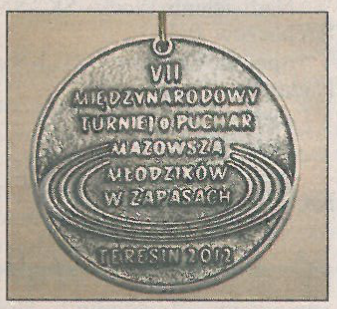

O takie medale walczyli zapaśnicy

FOT. ET

Jedni walczyli, inni kibicowali, a jesze inni się rozgrzewali

MMA

Puchar Lubelskiego

OSS w Lublinie

W poprzedni weekend Wojownicy z Osiedlowego Stowarzyszenia Sportowego walczyli o Puchar Lubelskiego. W kategorii Junior MMA do 62 kg wystartował Jacek Paluch. Walczył jak natchniony. W drugiej walce potrzebował zaledwie sześćdziesięciu sekund, żeby założyć rywalowi duszenie gilotynowe. Finał był prawdziwym bojem gladiatorów. Sochaczewianin skutecznie się bronił. Niestety chwila nieuwagi i dźwignia na staw łokciowy zakończyła pojedynek. Srebrny medal z pewnością cieszy. To już drugi w kolekcji „Paluszka". Pierwszy zdobył podczas Mistrzostw Polski MMA, które odbyły się w listopadzie ubiegłego roku w Teresinie. Drugi zawodnik OSS Wojciech Gmurek walczył w „ograniczonej" formule (96 kg). W półfinale przegrał ze zwycięzcą tej kategorii. W walce o brąz zabrakło trochę sił i zwycięstwo przeciwnikowi przyznali sędziowie.

BIEGI

XIV Mazowieckie Igrzyska Młodzieży Szkolnej

Sukces organizacyjny i sportowy

Piątek, 20 kwietnia, z pewnością zapisze się w historii sportu szkolnego naszego powiatu złotymi zgłoskami. Właśnie tego dnia w Kamionie odbyły się XIV Mazowieckie Igrzyska Młodzieży Szkolnej w biegach przełajowych. Na starcie stanęło prawie tysiąc zawodniczek i zawodników reprezentujących szkoły podstawowe i gimnazjalne. Zostali oni wyłonieni w eliminacjach międzypowiatowych. Na ceremonii otwarcia zawodów pojawił się radny sejmiku wojewódzkiego Mirosław Adam Orliński. Reprezentował on marszałka Mazowsza Adama Struzika, który objął patronatem honorowym Młodzieżowe Igrzyska.

Na sportowej imprezie pojawiło się wielu gości. Byli to między innymi: Tadeusz Koryś (starosta sochaczewski), Joanna Szymańska (wójt gminy Młodzieszyn) oraz Jan Dorosiewicz (prezes Warszawsko-Mazowieckiego Szkolnego Związku Sportowego). Ceremonia otwarcia polegała na wciągnięciu flagi i zapaleniu olimpijskiego znicza. Poczet sztandarowy stanowili czołowi lekkoatleci naszego powiatu: Dagmara Jarczyńska, Radosław Sikora oraz Bartosz Lusztak. W samo południe do rywalizacji przystąpili biegacze i biegaczki z pięciu powiatów: sochaczewskiego, żyrardowskiego, grodziskiego, pruszkowskiego i zachodnio-warszawskiego. Należy wspomnieć o tym, że podczas ceremonii otwarcia okolicznościowymi medalami zostali obdarowani ludzie, których praca z młodzieżą przełożyła się na medale i sukcesy sportowe ich podopiecznych. Należą do nich: Henryk Stępniak, Radosław Jurzyk, Urszula Mergner, Jacek Wiśniewski, Ryszard Wiśniewski, Piotr Maciągowski, Małgorzata Starosta, Dariusz Makulec, Piotr Piotrowski, Arkadiusz Sobieraj, Roman Janiszek, Marzena Cichy, Ryszard Niedźwiedzki oraz Zenon Grąbczewski.

Pośmiertnie medalem został również uhonorowany przedwcześnie zmarły nauczyciel i wychowawca ze szkoły w Kamionie Krzysztof Piwowarczyk. Okrasą doskonale przygotowanej imprezy były dobre rezultaty naszych lekkoatletów oraz dwa medale zdobyte przez Dagmarę Cybulską ze Szkoły Podstawowej nr 3 oraz Bartosza Lusztaka z Gimnazjum Powiatowego w Sochaczewie.

Wyniki naszych zawodników

2.Dagmara Cybulska SP3 (800 m, klasa VI)
3.Bartosz Lusztak Gimnazujm Powiatowe Sochaczew (1500 m)
4.Klaudia Cybulska SP3 (800 m, klasa VI)
4.Mateusz Popiołek Gimnazjum nr 2 Sochaczew (1500 m)
5.Natalia Grefkowicz Gim. Kozłów Biskupi (1000 m, klasa II)
7.Adam Kajdas SP Kozłów Biskupi (1000 m, klasa VI)

MOSiR

Będzie się działo

Majowy bardzo długi weekend będzie obfitował w imprezy sportowe, które odbędą się na obiektach Miejskiego Ośrodka Sportu i Rekreacji. Poniżej kalendarium nadchodzących wydarzeń.

1 maja

godz.10 - półfinał Mistrzostw Polski Juniorów w Rugby „7" (stadion ul. Warszawska)

godz.10 - turniej warcabowy w sochaczewskiej hali MOSiR

godz.14.30 - Bzura Chodaków - Orzeł Goleszyn (stadion ul. Chopina)

3 maja

godz.10 - turniej trio-basket (hala ul. Kusocińskiego)

godz.11 - turniej piłki nożnej Open (chodakowska sztuczna trawa)

5 maja

godz.17 - SKTS Sochaczew - KTS Tarnobrzeg (hala ul. Kusocińskiego)

6 maja

godz.9.30 - X turniej klasyfikacyjny Grand Prix Sochaczewa w tenisie stołowym (hala ul. Kusocińskiego)

TYGODNIK Ziemia SOCHACZEWSKA

Wydawca: Urząd Miejski w Sochaczewie, ul. 1 Maja 16

Redaguje zespół: Andrzej Smyczek (red. nacz.) Sławomir Burzyński Małgorzata Pałuba-Burzyńska Agnieszka Poryszewska Jolanta Smielak-Sosnowska Renata Wódka

Operatorzy DTP: Sebastian Stępień, Maciej Wódka

Stale współpracują: Żaneta Czyżniewska, Tomasz Ertman, Jakub Grabiec, Marcin Hugo-Bader, Jerzy Jankowski, Iwona Kupiec, Bogusław Kwiatkowski, Franciszek Niewiadomski, Jan Wasilewski

Ogłoszenia przyjmowane są w redakcji. Za treść ogłoszeń redakcja nie ponosi odpowiedzialności. Redakcja zastrzega sobie prawo do zmiany tytułów, śródtytułów oraz skracania niezamówionych tekstów.

Adres Redakcji i Biura Ogłoszeń: 96-500 Sochaczew, ul. Żeromskiego 12, tel. 862-23-55, fax 862-75-19.

Adres do korespondencji: 96-500 Sochaczew, skr. poczt. 30

e-mail: ZiemiaSochaczewska@gmail.com z_soch@poczta.onet.pl

www: ziemiasochaczewska.sochaczew.pl/

Druk: POLSKAPRESSE Sp. z o.o. ul. Matuszewska 14 03-876 Warszawa Nakład 3100 egz.

PIŁKA NOŻNA

I Mazowiecka Liga Oldboyów

Dwa zwycięstwa starszych panów

W minionym tygodniu sochaczewscy oldboye rozegrali dwa kolejne mecze. Obydwa zakończyły się wygranymi naszych Starszych Panów, którzy są na najlepszej drodze do zwycięstwa w I Mazowieckiej Lidze Oldboyów.

FOT. ET

Damian Daniłowicz swojego gola strzelił na trzy raty

Start Otwock - Orkan Oldboy Sochaczew 0:1 (0:1)

gol: Wojciechowski

skład: Andrzej Orliński - Wojciech Wrzesiński, Tomasz Ambroży, Paweł Witczak, Ireneusz Łukawski, Rafał Wojciechowski, Marek Bryński, Cezary Adamiak, Dariusz Dzięgielewski, Tomasz Stasiak, Robert Łukawski, Mariusz Cieślak, Tomasz Szatkowski, Damian Daniłowicz, Dariusz Woliński

Poniedziałkowy mecz był bardzo twardy, co odczuł na swojej skórze chociażby Marek Bryński, który z powodu bólu kostki nie mógł zagrać w następnym spotkaniu. Wynik wskazuje na wyrównaną grę. Było inaczej. Sochaczewianie mieli sporą przewagę. Niestety nie wykorzystali kilku super okazji do zdobycia większej ilości bramek. Jedynego gola zdobył Rafał Wojciechowski po upływie około dwudziestu minut. Dokładną piłkę dograł Robert Łukawski i popularnemu Konikowi nie pozostało nić innego jak umieścić piłkę w siatce.

Wyniki XVI kolejki:

Pogoń - Wilga	1:5
Mazur - Łomianki	0:3
B[illegible] - Żyrardowianka	2:3
[illegible]pion - Bug	4:3
Teresin - MOSiR (mecz przełożony)	

Orkan Oldboy Sochaczew - MOSiR Ciechanów 7:0 (2:0)

gole: P. Szatkowski (4, w tym jeden z rzutu karnego), Daniłowicz, Wojciechowski, Brzeski

skład: Andrzej Orliński - Tomasz Ambroży, Ireneusz Łukawski, Dariusz Dzięgielewski, Rafał Wojciechowski, Bronisław Maklakiewicz, Jacek Brzeski, Jerzy Podbrożny, Arkadiusz Grajek, Piotr Szatkowski, Damian Daniłowicz, Wojciech Wrzesiński, Tomasz Szatkowski, Paweł Witczak, Mariusz Cieślak

Kolejny swój mecz sochaczewscy Oldboye rozegrali w czwartek na Maracanie. Goście dojechali w dziesięciu i przewaga jednego piłkarza zaznaczyła się od pierwszych minut gry. Rywale praktycznie tylko raz zagrozili bramce Andrzeja Orlińskiego kiedy w ostatnich minutach pierwszej połowy jeden z nich stojąc kilka metrów przed naszym golkiperem strzelił obok spojenia słupka z poprzeczką. Nasi Starsi Panowie doskonałe okazje stwarzali sobie co kilka minut. Wykorzystali siedem z nich, ale co najmniej trzy razy więcej pudłowali bądź trafiali piłką w bramkarza gości. Oto jak padały gole. W 14' Ireneusz Łukawski jest faulowany tuż przed polem karnym. Piłkarze stanęli, jednak sędzia nie użył gwizdka. Do bezpańskiej piłki podbiegł Piotr Szatkowski i z kilku metrów celnie strzelił do pustej bramki. Drugi gol (35') był nie mniej dziwny. Damian Daniłowicz z kilku metrów strzelił wprost w bramkarza. Ten odbił piłkę przed siebie. Nasz zawodnik „dobił" w słupek i dopiero za trzecim razem umieścił piłkę w bramce. Trzeci gol padł 9' po przerwie. Po rzucie rożnym bramkarz z Ciechanowa próbował złapać lekko uderzoną piłkę. Zrobił to tak niefortunnie, że odbiła się ona od poprzeczki. Piotr Szatkowski dopadł do niej i głową umieścił w siatce. Kolejny gol (53') padł po najpiękniejszej akcji meczu. Sochaczewianie wyprowadzili akcję z własnej połowy. Cztery podania i na pozycji strzałowej znalazł się Rafał Wojciechowski. Nie zmarnował okazji. Z dobrej strony pokazał się zdobywca piątego gola ((57') Jacek Brzeski. Nasz napastnik dostał piłkę tuż przed linią pola karnego. Minął dwóch obrońców i technicznie strzelił obok wybiegającego bramkarza. W 67' na polu karnym został sfaulowany Piotr Szatkowski. Sędzia wskazał na „wapno" Sam poszkodowany wymierzył gościom sprawiedliwość. Ostatniego gola w 70' strzelił ponownie Piotr Szatkowski.

Wynik rozegranego meczu XVII kolejki:

Bug - Mazur 3:0

Aktualna tabela:

1.ORKAN Oldboy Sochaczew	39	53-17
2.Wilga Garwolin	37	42-13
3.Start Otwock	34	40-22
4.KS Łomianki	29	47-34
5.Bug Wyszków	27	48-42
6.Żyrardowianka Żyrardów	23	37-33
7.Champion Wilga	21	37-44
8.Pogoń Grodzisk Maz.	20	32-35
9.KS Teresin	17	28-35
10.MOSiR Ciechanów	15	26-47
11.Mazur Karczew	9	16-45
12.Bóbr Tłuszcz	3	14-53

Z ostatniej chwili:

Z rozgrywek wycofała się drużyna Mazura Karczew. Wyniki meczów tego zespołu z rundy wiosennej zostaną anulowane. W związku z tym zostanie zweryfikowana również tabela I Mazowieckiej Ligi Oldboyów.

BIEGI

Mistrzowski maraton

15 kwietnia grupa Aktywnych startowała w Dębnie w Mistrzostwach Polski w Maratonie. Oto jak wypadli nasi zawodnicy. Pierwszym Aktywnym, który finiszował, był Jacek Hreczański, który po świetnym starcie w Półmaratonie Warszawskim, uzyskał wspaniały czas (03.19:00) grubo poprawiając swój rekord życiowy. Kolejnym zapaleńcem był Janek Kocimski, który także osiągnął bardzo dobry wynik w swojej kategorii wiekowej M60 (04:01.43). Tomek Szypszak ukończył już swój czwarty maraton (trzeci liczący się do Korony Maratonów) z czasem 04:04.33. Wynik ten był dla niego dużą niespodzianką, ponieważ startował po ponad czteromiesięcznej przymusowej pauzie. Paweł Matusiak niestety z powodów zdrowotnych nie ukończył biegu. Nasz maratończyk miał szansę na niezły czas, gdyż 10 km pokonał w 57'50".

Wyniki Mistrzostw Polski w maratonie

1.David Kiprono Metto (Kenia) 2:12,53
2.James Mutua Mbiti (Kenia) 2:14,25
3.Yared Shegumo (AZS AWF Warszawa) 2:15,19
182.Jacek Hreczański (Aktywni Sochaczew) 3:19,00
702.Jan Kocimski (Aktywni Sochaczew) 4:01,43
729.Tomasz Szypszak (Aktywni Sochaczew) 4:04,33

Sklasyfikowanych zostało 1091 osób, 45 osób nie ukończyło biegu. (kma)

Cross Ostrzeszowski

Para mieszana

W niedzielę, 15 kwietnia, po raz 48 odbył się Cross Ostrzeszowski. Jest to jedna z najstarszych w Polsce imprez biegowych, której dodatkową zaletą są ciekawe i urozmaicone trasy prowadzące po wzgórzach morenowych. W tym roku impreza odbywała się w deszczowej atmosferze. Jako pierwsza z ekipy Aktywnych wystartowała Klaudia Lelonek. Sympatyczna dziewczyna rywalizowała na dystansie 1500 metrów. W gronie czterdziestu pięciu gimnazjalnych pierwszoklasistek sochaczewianka zajęła dobre, jedenaste miejsce. Klaudia popisała się mocnym finiszem. Na ostatnich metrach wyprzedziła kilka rywalek. Jeszcze lepiej na dwa razy dłuższym dystansie spisał się jej kolega klubowy Adam Ząbczyński. Wśród pierwszoklasistów z gimnazjum zajął ósme miejsce na 21 startujących. W zawodach wystartowała czołówka biegaczy z Wielkopolski, gdyż cross miał rangę mistrzostw tego regionu.

Europejskie Biegi Młodych Olimpijczyków

Walą drzwiami i oknami

Za niecałe trzy tygodnie odbędą się w Bielicach jubileuszowe XX Europejskie Biegi Młodych Olimpijczyków. Zainteresowanie imprezą jest bardzo duże. Do piątku (27 kwietnia) zgłosiło swój udział 112 szkół (2348 dziewcząt i chłopców). Do tej liczby trzeba dodać dwustu niepełnosprawnych oraz zapewne dosyć liczną grupę uczestników minimaratonu. Ciekawostką tegorocznych biegów będzie udział w nich około dwudziestu par bliźniaków.

SPORTOWE ZDJĘCIE TYGODNIA

FOT. ET

Są tacy, dla których bieg bez obciążenia to żaden bieg

FOT. ET

Bartek Modelewski często przełamywał szyki obronne rywali

RUGBY

Eliminacje Mistrzostw Polski Juniorów

Prawie jak sparing

AZS AWF Warszawa - Orkan Sochaczew 7:73 (7:21)

punkty: Ojdowski (27), Mitrowski (10), M. Krześniak (10), Pajdak (9), Plichta (7), Pawłowski (5), Wójcik (5)

skład: Modelewski, Dobrzyński, Chmielewski, Kakareko, Pajdak, Traczyk, Paluch, Pawłowski, Plichta, Ojdowski, Wójcik, Sejdak, Mitrowski, Przybylski, M. Krześniak oraz Szewczyk

Czwartkowy mecz dla sochaczewskich juniorów był prawie jak sparing. Gospodarze od jesieni poczynili postęp. Niestety zbyt mały żeby móc zagrozić podopiecznym Jakuba Sekleckiego. Chociaż trener sochaczewian pochlebnie wyraził się o rywalach twierdząc, że momentami ich gra mogła się podobać. Orkan przez cały mecz miał inicjatywę i kontrolował przebieg gry. Tym razem pod nieobecność Radosława Rakowskiego, który obecnie wypełnia obowiązki reprezentanta Polski w rugby „7", najskuteczniejszy był Michał Ojdowski. Szatanek w Warszawie zdobył 27 punktów. Mecz ten nie miał najmniejszego wpływu na miejsce Orkana, który już po zwycięstwie z Budowlanymi Lublin zapewnił sobie miejsce w turnieju finałowym Mistrzostw Polski Juniorów 2012.

„Ogrodnik" się pokazał

FOT. JOLANTA SOSNOWSKA

Zabawne były nie tylko występy, także stroje

W czwartek 26 kwietnia „Ogrodnik" pokazał, jak można połączyć przyjemne z pożytecznym. W szkole odbył się Festiwal Piosenki Obcojęzycznej połączony z podsumowaniem akcji charytatywnej dla Adriana.

Ta impreza miała się odbyć przed świętami wielkanocnymi, ale śmierć dwóch uczniów szkoły w wypadku samochodowym spowodowała przełożenie koncertów. Trwała jednak zbiórka pieniędzy na protezę dla chłopaka z Teresina, Adriana Makowieckiego, który w wypadku stracił nogę. Ostatecznie udało się zebrać 1371 zł. Pieniądze pochodziły z loterii fantowej oraz kiermaszu ciast i stroików wielkanocnych. Za pośrednictwem szkolnego koła Caritas trafiły do Adriana.

W miniony czwartek przyszedł czas na przełożoną imprezę. Festiwal Piosenki Obcojęzycznej uczniowie potraktowali jako okazję do zaprezentowania własnych umiejętności muzycznych, ale także do dobrej zabawy. Oprócz występów całkiem serio, publiczność mogła obejrzeć popisy „z przymrużeniem oka". Już same nazwy „Must be the Rolnik" czy „Disco Pogo", świadczyły o luźnym potraktowaniu występów. Bo nie chodziło przecież o przepustkę na ważny festiwal, a o dobrą zabawę.

Po części konkursowej rozpoczął się koncert dobrze znanych już w Sochaczewie zespołów: „Awrok", „The Rootless" i „Speed".

Ubiegłotygodniowy koncert i akcja dla Adriana pokazały, że młodzież, oprócz tego że lubi się bawić, ma też wiele serca dla rówieśników potrzebujących pomocy. Gratulacje dla nauczycieli za wsparcie młodzieżowych pomysłów. (sos)

Z okien kolejki wąskotorowej

Parada oszustów

Człowiek jest dobry. Rodzi się jako tabula rasa, niezapisana tablica. Umiera często w poczuciu winy, że nie wobec wszystkich był fair. Komuś nie powiedział prawdy, komuś czegoś nie oddał. Pewien niestary jeszcze Polak, a przy tym żarliwy katolik dotknięty śmiertelną chorobą chciał rozliczyć się ze wszystkimi, także z państwem. Poprosił rodzinę, by z pieniędzy ukrytych w sekretnym miejscu opłaciła zaległy abonament radiowo-telewizyjny. Rodzina była rzetelna i uiściła abonament wraz z odsetkami za zwłokę. Obłożnie chory wrócił tymczasem do zdrowia. Miał wielkie pretensje do rodziny, że skwapliwie i bez sprzeciwu spełniła jego prośbę. Gryzł się tym tak mocno, że zgorzkniał i zmarł.

Historyjka opowiada o nasiąkaniu - w miarę nabywania życiowych doświadczeń - złymi przyzwyczajeniami i odruchami. Wystarczy, że człowiek zaczyna dorastać, a już widzi, że uczciwy świat jest mrzonką. Zamówi przez internet grę strategiczną, a w przysłanym pudełku płytka z programem „Ubierz swoją Barbie", zamówi u dilera swoją ulubioną oranżadę w proszku, a dostaje zwietrzały cukier puder.

Czym innym, jeśli nie odruchem, jest wstrzemięźliwość wobec przeróżnych nakazów płatniczych wystawianych przez instytucje i firmy państwowe, a także prywatne. Wrażenie, że wszyscy ci wydrwigrosze żądają od nas więcej niż im się należy, towarzyszy każdej opłacie. W wielu wypadkach słusznie.

„Telekomunikacyjny szwindel. Nie daj się naciągnąć!" - krzyczy prasowy tytuł ujawniając oszukańcze praktyki Telekomunikacji Dzień Dobry, która, podobnie jak Telekomunikacja Novum S.A. i TelePolska Sp. z.o.o. zajęła się łupieniem Bogu ducha winnych klientów.

„Tak nas oszukują na promocjach", „Na wyprzedażach roi się od promocyjnych pułapek" - ostrzegają tytuły w prasie codziennej. Zaś my, szukając tak zwanych okazji, dajemy się łapać na proste numery. Okazuje się, że w znacznej części promocje wcale nie są promocjami, gratisy gratisami, a okazje okazjami. Z ustaleń Państwowej Inspekcji Handlowej wynika, że co czwarta promocja w sklepach jest fałszywa.

Nieczysto grają z nami nie tylko sieci handlowe, ale też banki, instytucje ubezpieczeniowe, deweloperzy. Prawo jest tak tworzone, że chroni wszelkiego rodzaju oszustów. Nawet w przypadku ujawnienia przekrętu na wielką skalę, a raczej zwłaszcza wtedy, nie dzieje im się żadna krzywda.

Naturalnym odruchem jest chęć pokazania cwaniakom, którzy załatwiają nas w białych rękawiczkach, że oszukiwać to my, ale nie nas! W ten sposób nakręca się spirala oszustw, zmyłek, niekonsekwencji, niedotrzymywania umów i unikania płatności.

Majowe rocznice znów będą podniosłe. Padać będą słowa o patriotyzmie i szlachetności. Osobiście do majowego Dnia Flagi, święta Konstytucji 3 Maja czy Dnia Zwycięstwa dodałbym Dzień Uczciwości. Mógłby być obchodzony na przykład w przeddzień przypadającego na 10 maja Światowego Dnia Sprawiedliwego Handlu. Tylko czy u nas dzień wolny od zmyłek, szwindli i przekrętów jest w ogóle możliwy?

Jan Bywały

Mamy nowych mistrzów!

Działający przy Miejskim Ośrodku Kultury „Chopina 101" zespół Abstrakt po raz kolejny wziął udział w Mistrzostwach Ekstraklasy w Tańcu Sportowym (21-22 kwietnia w Wołominie), które są Eliminacjami do Mistrzostw Europy i Świata. Zawodnicy rywalizowali w solówkach, duetach i miniformacjach, w stylach: jazz, modern, funky i hip hop. Sochaczewscy tancerze poszerzyli swój udział w kadrze narodowej o nowe konkurencje.

Katarzyna Regulska zdobyła mistrzostwo Polski w stylu modern. Para: Joanna Wachowska i Bartłomiej Kamiński zdobyła prymat w stylu jazz, duet Agata Kożbiał i Bartosz Bogdan, a miniformacja Abstrakt VII w stylu funky. Wicemistrzostwo Polski w solo funky zdobyła Maja Cieślak, a V miejsce w tej konkurencji Klaudia Krawczyk. W solo hip hop piąty był także Jakub Błoński, a szósty Dawid Stefaniak. Gratulujemy!

Nowy narybek zespołu Abstrakt

Myśl tygodnia

Mężczyźni polują, kobiety łowią.

(Wiktor Hugo)

Jestem z miasta

Rady wuja Fana

Jak żyjemy - każdy wie. Gonitwa, gonitwa, żeby związać koniec z końcem, albo przegonić bliźniego, być lepszym od niego, pokazać mu i... naraz buch!!

Serce, mózg, kręgosłup i może być... wieczne odpoczywanie. No właśnie, czy my odpoczywamy?

Pewnie tak, leżąc przed telewizorem, siedząc przed komputerem, bo pieszo to tylko do toalety chodzimy. Wszędzie indziej... jeździmy samochodem.

Jak mamy wolną sobotę, niedzielę to przeważnie oba te dni są wypełnione krzątaniną wokół spraw domowych, zakupy, gotowanie, a później biesiadowanie przy stole. Po takim „wypoczynku" poniedziałek staje się jednym z najgorszych dni tygodnia. Dorośli są rozdrażnieni i idą zmęczeni do pracy, a dzieci zasiadają w ławkach szkolnych niewyspane i przejedzone.

A może tak w sobotę czy niedzielę zaplanować czas, żeby chociaż znaleźć dwie godziny na spokojny rodzinny spacer? W tygodniu trudno wykroić czas na taką dotleniającą włóczęgę, ale w weekend szczególnie ten długi...

Nie tylko grill i siedzenie „przy czymś tam" a dzieci puszczone samopas, ale aktywny wypoczynek wspólnie z dziećmi z którymi często na co dzień nie mamy kontaktu. Przecież można przygotować obiad na dwa dni, przy pomocy wszystkich, podkreślam, wszystkich domowników, wykonać jakieś poważniejsze prace domowe, jakich uzbierało się w ciągu tygodnia, a później... hajda pieszo w nieznane. Zwiedzić okolicę, którą niby znamy, ale zawsze jest coś, co nas zaskoczy, zainteresuje, co odkryjemy dopiero teraz. Jeżeli będziemy wędrować może przez las - przytulić się do drzewa np. brzozy. Ona nam odda swoją energię, poczujemy się lepiej. W międzyczasie podyskutować, co w szkole, pracy, w życiu osobistym każdego z nas.

RYS. SŁAWOMIR BURZYŃSKI

Wieczorem telewizji nie oglądać (mam znajomych, którzy w ogóle nie mają telewizora i żyją) chyba, że coś wartościowego, co może się przydać w życiu, poznać, dowiedzieć, zobaczyć, ale tak to... lepiej rodzinnie . pograć w jakieś gry np fanty, które każdy musi wykupić opowiadając coś ciekawego, śpiewając czy recytując. Drzemią w nas przecież różne talenty, które w ten sposób mogą się ujawnić.

Pomysłów na spędzanie rodzinnie weekendów na świeżym powietrzu każdy ma wiele. Chodzi o to, by nie oddalać się od domowników, a do nich zbliżyć. To pozwoli powitać poniedziałek w naprawdę dobrym nastroju. Czego sobie i Państwu życzę.

FAN

MAŁE PIWO

Dzień Wariata

Zauważyłem, że coraz więcej mamy w roku dni, które są dniami czegoś tam. Jest Dzień Lekarza, Dzień Pielęgniarki, ale też Dzień Chorego - na szczęście tylko raz w roku oraz Dzień Szczęśliwej Diagnozy. Jest Dzień Strażaka i Dzień Ognia, brakuje tylko Dnia Podpalacza. Jak tak dalej pójdzie, to większość dni będzie jakimś świętem, choćby miały być świętem marchewki, bo taki właśnie dzień obchodziliśmy 5 kwietnia. Tylko ja się pytam: gdzie Dzień Pomidora, Selera, a zwłaszcza Dzień Buraka, który przydałby się u nas najbardziej.

Coś trzeba z tym wreszcie zrobić. Przecież jeśli kiedyś do tych Dni ktoś zapobiegliwy doklei czerwone kartki, to kraj upadnie. Mam więc propozycję, aby poszczególne Dni ze sobą łączyć. Po dwa, a jeszcze lepiej po kilka. Można by więc na przykład skumulować w jednym Dzień bez Papierosa z Dniem bez Samochodu, ale nie wiem, czy to akurat najszczęśliwszy pomysł. Nie dość, że człowiek zły, bo musi popylać per pedes, to jeszcze zapalić nie może. Tragedia.

Nie poddawajmy się jednak, bo kierunek wydaje się słuszny i przyjrzyjmy się na przykład Dniom w mijającym właśnie kwietniu. Już w pierwszym tygodniu, od 1 do 7, obchodziliśmy Tydzień Czystości Wód. Gdyby go skleić ze Światowym Dniem Zdrowia (7 kwietnia) mielibyśmy śliczny ekologiczny konglomerat. Tylko nie daj Boże, żeby się ktoś wtedy utopił. Albo taki prima aprilis, czyli Dzień Kłamcy, można by połączyć z Dniem Radia (11/04) i dorzucić jeszcze Międzynarodowy Dzień Wolnej Prasy (17/04).

Ciekawym eksperymentem byłby też zlepek Międzynarodowego Dnia bez Hałasu (25/04) z Dniem Sapera (16/04), co może się udać, bo przecież saper myli się tylko raz. Potem następuje cisza. Albo Dzień Walki z Bezrobociem (11/04) doczepić do Dnia Ludzi Bezdomnych (14/04) oraz Dnia Służby Więziennej (25/04). Tam w końcu jest dach nad głową, a także wikt i opierunek. Roboty niewiele, bo klawisze podglądają. Można by też dać razem Międzynarodowy Dzień Tańca (29/04), Dzień Trzeźwości (2/04) z Dniem Ziemi (22/04), bo przecież jak chłop nieźle „potańczy", to niejeden glebę zaliczy.

Pomysł wydaje się więc sensowny, w ten sposób bowiem zyskalibyśmy chociaż kilka normalnych dni, których nie trzeba obchodzić. Inaczej bowiem przyjdzie nam ustanowić... Dzień Wariata.

Sławomir Burzyński