

- SOCHACZEW
- BROCHÓW
- IŁÓW
- MŁODZIESZYN
- NOWA SUCHA
- RYBNO
- TERESIN

TYGODNIK

Ziemia

SOCHACZEWSKA

2.00 zł
(w tym 5% VAT)



9 771231 717104

Nr 50 (1060) 13.12.2011 r. ISSN 1231-7179 Numer indeksu 328 006

kim®

WSZYSTKO NA REMONT
WSZYSTKO NA BUDOWĘ

**MATERIAŁY BUDOWLANE
i SANITARNO-INSTALACYJNE**

kim Sp. z o.o.

* SOCHACZEW (96-500)
ul. TROJANOWSKA 1
tel/fax: (46) 862-88-20
tel: (46) 862-17-11

* WARSZAWA (00-716)
ul. BARTYCKA 114
tel: (22) 559-62-00
fax: (22) 651-00-79

GODZINY OTWARCIA:
pon. - pt. 6.00 - 20.00
sob. 6.00 - 14.00

sochaczew@kim.home.pl
www.kim.home.pl

**DOSTAWY
NA TELEFON**

Animatorzy



Zasłużeni dla miejskiej kultury i sportu otrzymali z rąk burmistrza nagrody i wyróżnienia

Więcej - strona 12

Przeznaczone dla rodziców
REMEDIUM
STOMATOLOGIA

Anna
Świercz - Stępień

Leczenie:

- ✓ **najnowocześniejsze ortodoncja, implanty, laser, mikroskop, RTG**
- ✓ **przyjazne** (mikroprocesorowe bezbolesne znieczulenie, video-okulary dla dzieci)
- ✓ **pewne** (24-miesiące gwarancji, certyfikat ISO)
- ✓ **zespół świetnych lekarzy**

Sochaczew Al. 600-lecia 60E Tel. (46) 862-63-33, 601-08-14-11
(naprzeciwko Kauflandu) www.remedium-stomatologia.pl

Boisko zostało przebadane

Badanie magnetometrem okolic baszty tatarskiej przy Zespole Szkół Ogólnokształcących im. F. Chopina pozwoli ustalić, czy przy placówce powstanie zespół boisk sportowych, czy też teren ten zostanie objęty ochroną jako muzeum cmentarz.



Więcej - strona 7

Nadszedł czas składania świąteczno-noworocznych życzeń. Czekamy na nie do piątku, 16. grudnia.



W NUMERZE

ZWiK kopie

str. 4

POIK ocalał

str. 6

Choinka na placu Kościuszki już świeci

str. 13

Bohaterowie stanu wojennego

str. 14, 15

DACH-LAND®
Spółka z o.o.

DĘBSK STARY Nr-19
(46) 861 29 19
DRÓGA NR 2 SOCHACZEW-ŁÓWICZ
9 KILOMETR

BLACHY PŁASKIE
(1000 x 2000mm)

OCYNK: 36,00 zł/ARKUSZ
POWLEKANA: 50,00 zł/ARKUSZ

BLACHA T18
(850 x 2000mm)

OCYNK: 28,00 zł/ARKUSZ
POWLEKANA: 40,00 zł/ARKUSZ

BLACHA T18, T35, T55
PRZYCINANE NA WYMIAR

OCYNK: 25,00 zł/m²
POWLEKANA: 30,50 zł/m²



35,00 zł/m²

Bez dopłaty za folię ochronną i kolory matowe!!!

OBRÓBKI BLACHARSKIE do 6 mb!!!

OCYNK: 35,00 zł/m²
POWLEKANA: 46,50 zł/m²

RURY WISZĄCE OCYNK - 12,00 zł/mb!!!
DŁUGOŚĆ DO 4mb

RURY SPUSTOWE OCYNK - 15,00 zł/mb!!!
DŁUGOŚĆ DO 2mb

HAKI, OBEJMY, AKCESORIA

CENY BRUTTO

ZAKŁAD
POGRZEBOWY

ARKA

TEL 511 511 400

UL ŻEROMSKIEGO 23

AKTUALNOŚCI

Opozycja chce nadzwyczajnej sesji powiatowej

W najbliższych dniach nie odbędzie się sesja powiatowa - powiedziała nam w poniedziałek przed zamknięciem tego wydania przewodnicząca rady powiatu Halina Pędziejewska.

Wniosek o zwołanie nadzwyczajnej sesji złożyło w czwartek, 8 grudnia rano, dziewięciu radnych reprezentujących klub PiS, Sochaczewskie Forum Samorządowe oraz Tadeusz Głuchowski ze Wspólnoty Samorządowej. W piśmie skierowanym do przewodniczącej zawarto krótki porządek obrad dotyczący odwołania prezydium rady.

Jak nas poinformowali wnioskodawcy, przewodnicząca rady ma w takiej sytuacji obowiązek zwołania posiedzenia w ciągu 7 dni.

Wniosek to niemałe zaskoczenie dla wszystkich, zwłaszcza dla władz powiatowych, które na 30 grudnia zapowiedziały sesję budżetową.

Jak się nieoficjalnie dowiadujemy, za zmianą prezydium rady mają pójść zmiany w zarządzie powiatu. Najbliższe dni mogą więc być emocjonujące politycznie. Nowe rozdanie zaistniało na krótko podczas ostatniej sesji 7 grudnia, kiedy to „rządzące” ugrupowanie wicestarosty Janusza Ciury (Porozumienie Ziemi Sochaczewskiej) plus koalicjanci nie zdołało przegłosować jednej z uchwał. Chodziło o połączenie PCPR i POIK. (sos)

Przewodnicząca w radzie ZOZ

W związku z rezygnacją radnego Pawła Piątkiewicza z członkostwa w Radzie Społecznej ZOZ Szpitala Powiatowego w Sochaczewie, wybrano spośród radnych jego następcę. W głosowaniu jawnym jednogłośnie nową członkinią rady została wybrana Jolanta Gonta. (bus)

Sesja z opłatkami



Tradycyjny opłatek zakończył ubiegłotygodniową sesję rady powiatu

Ubiegłotygodniowa sesja rady powiatu rozpoczęła się od zmian budżetowych, w wyniku których zrezygnowano z kilku inwestycji planowanych w najbliższym czasie.

Powiat wycofał się m.in. z przebudowy drogi powiatowej IIów - Budy Iłowskie - Młodzieszyn, zaplanowanej na lata 2011-13. Inwestycję przełożono na lata 2013-15. Podobna zmiana dotyczy przebudowy Zespołu Szkół Ogólnokształcących. Obecnie umieszczono ją w Wieloletniej Prognozie Finansowej na lata 2013-14. Przesunięto na dalszy okres (2014-15) przebudowę drogi Sochaczew - Dębówka - Zielonka i drogę Strugi - Gradów. Nie rozpocznie się w tym roku termomodernizacja Zespołu Szkół Rolnicze Centrum Kształcenia Ustawiczne-

go. Inwestycję przesunięto na lata 2012-13.

Wprowadzone zmiany ograniczą wydatki, bo starostwo nie ma pieniędzy. Nie udało się sprzedać majątku powiatowego w postaci zabytkowego pałacyku przy ul. Gawłowskiej, w którym mieścił się Dom Pomocy Społecznej. Nie ma także chętnych na działkę po byłej szkole specjalnej przy ul. Hanksi Sawickiej. Jak zapowiadała skarbnik powiatu Teresa Pawełek, kolejne przetargi zostaną rozstrzygnięte jeszcze w grudniu, ale nawet gdyby transakcje doszły do skutku, pieniędzy nie będzie w tym roku.

Zmiany budżetowe poparło 15 radnych, 6 wstrzymało się od głosu.

Bez dyskusyjnie i jednogłośnie przedłużono na kolejne trzy lata dzierżawę pomieszczeń przy ul. Chodakowskiej 10 dla Stowarzyszenia Sportowo-Rehabilitacyjnego „Jutrzenka”. Radni przyjęli

program współpracy z organizacjami pozarządowymi na 2012 r. Zastrzeżenia budżeta jedynie kwota (30 tys. zł) przeznaczona na ten cel. Przewodniczący komisji zdrowia Jerzy Żelichowski wnioskował o zwiększenie funduszy w ciągu przyszłego roku budżetowego.

Po raz pierwszy pod obrady radnych powiatowych przedłożono lokalny program ochrony zdrowia psychicznego. Taki wymóg postawiono przed wszystkimi samorządami, a dotyczy on lat 2011 - 2015. Radni, choć nie bez wątpliwości, uchwaliли program. Nie powiodła się natomiast próba włączenia Powiatowego Ośrodka Interwencji Kryzysowej w strukturę Powiatowego Centrum Pomocy Rodzinie, o czym piszemy oddzielnie.

Przewodnicząca rady Halina Pędziejewska wróciła do omawianej na poprzedniej sesji sprawy oświadczeń

majątkowych radnych. Zastrzeżenia do większości z nich wniósł naczelnik Urzędu Skarbowego w Sochaczewie. Nie były one publicznie omawiane. Radnym wręczono imienne karteczki z uwagami „skarbówki”. Ponadto wiceprzewodniczący rady J.A. Łopata odczytał pismo mazowieckiego oddziału Centralnego Biura Antykorupcyjnego. Zwrócono w nim uwagę na konieczność zastrzeżenia kontroli oświadczeń majątkowych, wskazano na brak dokładnej analizy i liczne nieprawidłowości. Te ostatnie dotyczą nie tylko powiatu sochaczewskiego, ale wielu samorządów w kraju.

Halina Pędziejewska odczytała pismo zwolnionej kilka miesięcy temu pracownicy starostwa Zofii Bernackiej, która poskarżyła się na działania starosty, a właściwie ich brak. Starosta nie odpowiada na jej pisma. Był pracownicy uniemożliwiono zabranie rzeczy osobistych z wydziału promocji, gdzie była zatrudniona. Jak twierdzi w piśmie, nie wyraził na to zgody dyrektor wydziału promocji. Dodatkowo ktoś przejrzał jej biurko i szafę. Przewodnicząca rady, po odczytaniu skargi, zaproponowała, aby sprawą zajęła się komisja rewizyjna i taki wniosek został przegłosowany.

Do prezydium rady trafiło również pismo NSZZ „Solidarność” Szpitala Powiatowego o nieprzekształcanie placówki w spółkę. Powielone egzemplarze petycji otrzymali wszyscy radni, ale na sesji nie odbyła się żadna dyskusja na ten temat.

XI sesję rady powiatu zakończył opłatek w świątecznie udekorowanej sali posiedzeń. Sesja budżetowa planowana jest na 30 grudnia.

Jolanta Sosnowska

TWARZE ZIEMI SOCHACZEWSKIEJ

KRYSZYNA STAŃKOWSKA

Nauczycielka od początku związana ze Szkołą Podstawową nr 3, gdzie prowadzi nauczanie początkowe. Jest inicjatorką i opiekunem szkolnej gazetki „Trójwieści”.

Od niedawna również dyrektor Niepublicznej Szkoły Podstawowej „Nasza Szkoła” przy poradni rehabilitacyjnej „Aga”. Od zawsze drużynowa gromady zuchowej w stopniu haremistrza w sochaczewskim hufcu ZHP. Jedną z pionerek ratownictwa medycznego Fundacji WOŚP. (sos)

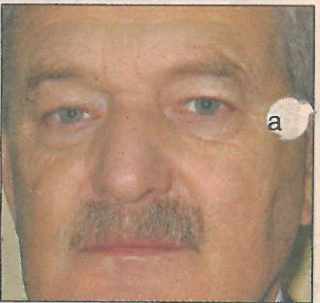

ADAM RADOŻYCKI

Dyrektor Zespołu Szkół Ogólnokształcących im. Fryderyka Chopina. Absolwent germanistyki i filologii rosyjskiej. W „Chopinie” organizował wymiany klasowe z niemieckimi szkołami. Wprowadził międzykulturowy program „Comenius” i zorganizował w LO eksperymentalną klasę „zerową”. W jej ramach szczególnie nacisk położony był na zajęcia językowe.

Relaksuje się pracując w przydomowym ogrodzie. Lubi rodzinne wyjazdy poza chaczew. (ap)

Wesołych Świąt
AMBERLINE
piękno bursztynowych okien

Promocja Świąteczna

Zamawiając nasze okna do 31 grudnia 2011 otrzymasz rabat do 35% ! a odbierając je w styczniu, lutym lub marcu otrzymasz dodatkowo do 10% więcej !

Rabaty nawet do **45%** do 31 grudnia

styczeń - 10%
luty - 8%
marzec - 6%

AMBERLINE
OknoDach
al. 600-lecia 76, 96-500 Sochaczew
tel. 604-444-317

Biuro poselskie PiS już działa

W miniony czwartek zainaugurowało pracę Biuro Poselskie Macieja Małeckiego, sochaczewskiego posła Prawa i Sprawiedliwości.

Do niewielkiego pomieszczenia na drugim piętrze domu przy ul. Narutowicza przybyło wielu gości. Wśród nich przedstawiciele władz miasta z burmistrzem Piotrem Osieckim i przewodniczącą Rady Miejskiej w Sochaczewie Jolantą Gontą, senator Marek Martynowski, poseł Marek Opiola i b. minister Skarbu Państwa Wojciech Jasiński.

- Od 2005 roku PiS wystawia wspólne biura - zaznaczył Maciej Małecki. - Dlatego można się umówić i spotkać w tym miejscu także z parlamentarzystami, dla których jest ono biurem filialnym. Chcemy pokazać mieszkańcom, że jesteśmy nie tylko na czas kampanii i że jesteśmy opozycją, która jest blisko ludzi.

Biuro poświęcił proboszcz parafii św. Wawrzyńca, ks. Piotr Żądło. Po wspólnej modlitwie goście składali posłowi Małeckiemu ży-



Upominkiem od burmistrza był wizerunek Jana Pawła II

czenia i wręczali okolicznościowe upominki. Prezentem od burmistrza Piotra Osieckiego był wizerunek Jana Pawła II.

Biuro Poselskie PiS poprowadzi Beata Fastyn, kierownik referatu obsługi inwestora i działalności gospodarczej w UM. W ratuszu będzie pracować w zmniejszonym wymiarze czasu pracy. Drugim z pracowników bę-

dzie Łukasz Gołębiowski. Placówka będzie czynna w poniedziałki i wtorki w godzinach od 12 do 18 i w środy od 15 do 19.

Oficjalne otwarcie biura poprzedziła konferencja prasowa, w trakcie której parlamentarzyści PiS odpowiadali na pytania dziennikarzy. Do tej części uroczystości powrócimy w następnym wydaniu „ZS”. (a.)

KRÓTKO**W 30. rocznicę stanu wojennego**

13 grudnia o godz. 11, w 30. rocznicę wprowadzenia stanu wojennego, pod tablicą pamiątkową umieszczoną na kamieniu przed Urzędem Miejskim w Sochaczewie (Skwer NSZZ Solidarność) uroczystość zostaną złożone kwiaty. Przedstawiciele władz miasta i sochaczewskiego oddziału NSZZ „Solidarność” przejdą pod kościół św. Wawrzyńca i złożą kwiaty pod tablicą patrona „Solidarności”, ks. Jerzego Popiełuszki. (wd)

Uzupełniono znaki drogowe

Latem tego roku po kontrolach na drogach miejskich stwierdzono brak około 100 znaków drogowych, które zostały zniszczone przez wandalów bądź ukradzione. Oznakowanie przez kilka dni uzupełniali pracownicy remontowi ZKM.

Obecnie pracownicy wydziału infrastruktury miejskiej i ochrony środowiska UM w czasie dokonywanych przeglądów ulic stwierdzili braki kilkunastu znaków drogowych na ulicach: Traugutta, Litewskiej, Matejki, Płockiej, 15 Sierpnia i Narutowicza. Zostały uzupełnione. (jw)

Będą paczki

Ważne telefony

PKP 22 19-14-36 (z komórek)
19-757 (usługa dostępna dla użytkowników TP SA)
PKS 862-55-12
ZKM 862-99-27
Pogotowie energetyczne
862-26-20
Zakład Wodno-Kanalizacyjny
863-53-11, 862-82-30
Telefony awaryjne
- czynne całą dobę
863-59-85, 863-26-35
Policja 997, 863-72-00
Straż Pożarna 998,
862-23-70
Pogotowie 999
Szpital 864-95-00,
864-96-00
Lecznica weterynaryjna
862-82-63, 862-82-53,
862-10-63
Taxi 862-28-42
MPT Taxi 191-91
ZGM 862-81-06, 863-31-71
awarie elektryczne
660-477-130
awarie wodno-kanalizacyjne
660-477-129
Pomoc drogowa 24h
862-26-75
PEC telefony
alarmowe 24h 862-92-00,
604-206-108
Pogotowie gazowe
(SIME Polska) 602-343-343,
792-008-866
Urząd Miejski 862-27-30,
862-22-35
Starostwo Powiatowe
864-18-40, 864-18-73
Urząd Skarbowy
862-26-04
USC 862-23-02
ZUS 862-64-33
Sąd Rejonowy 862-32-64
MOSiR 862-77-59
Schronisko „AZOREK”
668-432-419, 692-005-758

Apteki:

13 - al. 600-lecia 28
14 - ul. Gawłowska 3a
15 - ul. Gawłowska 3a
16 - ul. Staszica 52
17 - ul. 1 Maja 4
18 - ul. Warszawska 21
19 - ul. Dąbrowskiego 2



W redakcji rozpoczął się gorący okres. Mamy zamiar wykonać około 250 paczek dla dzieci z najbardziej potrzebujących rodzin

Dzięki pieniądзом i darom otrzymanym od instytucji, firm i osób prywatnych, redakcja wygląda teraz jak magazyn słodczy i

zabawek. Nasza świąteczna akcja wchodzi w końcową fazę. Po zgromadzeniu towarów, zaczynamy robić paczki.

Za pośrednictwem PSS „Spotem” kupiliśmy m.in. kakao rozpuszczalne, płatki do mleka, napoje, ciastka, paluszki, czekolady. Z firmy Mars

Polska otrzymaliśmy batony i cukierki, Szkoła Podstawowa nr 3 prowadziła dla nas zbórkę zabawek, maskotek, książek, dzięki czemu przy-

wieźliśmy do redakcji kilka wielkich worków wypełnionych po brzegi. Na nasze konto wpłynęły kolejne pieniądze. Tym razem okazała kwota z firmy Bakoma SA. Z prezentami odwiedzili nas państwo Kwiatkowscy, którzy w imieniu swoim i swoich dzieci przynieśli zabawki i słodycze. Podobnie uczynili: Barbara Chabowska, Iza Grabiec, Sylwia Kowalczyk i radny wojewódzki Adam Orliński. W najbliższym tygodniu będzie jeszcze zbiórka pieniędzy na rzecz naszej akcji podczas bożonarodzeniowych koncertów w szkole muzycznej.

Te wszystkie gesty są niezwykle wzruszające i bardzo potrzebne. Liczymy na spóźnialskich, którzy w ostatniej chwili zdecydowali się wspomóc „Paczkę do paczki”. Jak już pisaliśmy, potrzeb jest bardzo dużo. Oprócz paczek do świetlic chcemy przygotować prezenty dla osób, które zgłosiły taką potrzebę. W tej chwili mamy „zamówienia” na paczki dla 70 dzieci z terenu miasta i gminy. Zgłaszają się do nas rodziny wielodzietne, matki samotnie wychowujące dzieci, ojcowie, którzy stracili pracę. Poznaliśmy wiele ludzkich dramatów, o których trudno pisać. Mamy nadzieję, że nikogo, kto naprawdę potrzebuje pomocy, nie będziemy zmuszeni odesłać z kwitkiem.

Jeszcze raz dziękujemy za pomoc i wszystkim naszym darczyńcom składamy najlepsze życzenia świąteczne. Niech dobro, które okazują Państwo innym, powróci do Was ze zdwojoną siłą.

Jolanta Sosnowska

Sochaczewianie na konferencji w Senacie RP



Na zaproszenie posła Macieja Małeckiego przedstawiciele sochaczewskich przedsiębiorców oraz sympatycy PiS z powiatu sochaczewskiego wzięli udział w konferencji „Nowe porządki w Europie”, zorganizowanej 10 grudnia w Senacie RP przez Klub Parlamentarny Prawa i Sprawiedliwości.

niekorzystne dla nas decyzje zapadają w Brukseli i Berlinie. Rząd D. Tuska akceptuje te decyzje, lecz nie informuje parlamentu o swoim stanowisku.

Debatę prowadził Witold Waszczykowski, a do dyskusji zaproszeni byli politycy i eksperci finansów publicznych, prawa i spraw międzynarodowych: prezes PiS dr Jarosław Kaczyński, dr Anna Fotyga, prof. Krystyna Pawłowicz, dr Kazimierz Ujazdowski, dr Piotr Naimski, dr Krzysztof Szczerski, europoseł prof. Ryszard Legutko, dr hab. Karol Karski.

Posiedzenie Rady Europy zakończyło się decyzjami, które mogą mieć daleko idący wpływ na przyszłość naszego

państwami słowami rozpoczął debatę prezes Jarosław Kaczyński. - Mamy do czynienia z próbą ograniczenia naszej suwerenności i - co za tym idzie - naszej demokracji.

Jest obawa, że w celu wsparcia krajów bankrutujących Polska będzie musiała ponieść duże opłaty z rezerwy dewizowej NBP, która dotychczas była nie naruszalna. Tym samym np. polski emeryt będzie pośrednio wspierał bankrutującą Grecję, w której emerytura wynosi ok 1.200 euro. Na takie działania nie godzą się m.in. Wielka Brytania, Węgry i Czechy.

Największe brawo od uczestników otrzymała prof. Krystyna Pawłowicz, która obecny

kształt UE oceniła jako „patologiczny”, gdzie równolegle obowiązują często sprzeczne systemy prawne: polski i europejski, zaś „silniejsze państwa robią co chcą ze słabszymi”. „Europeizacja jest recydywą socjalizmu. Jest zwiększeniem reglamentacji (kary za nadprodukcję). Treścią karami. Pierwszy raz od czasów socjalizmu mamy kwoty i limity produkcji. Gdzie jest ten wolny rynek? Przyszłość czas na repolonizację Polski i ponowne upodmiotowienie Polski na arenie międzynarodowej” - zakończyła swoje wystąpienie Pawłowicz.

Uczestnicy konferencji mieli okazję nie tylko słuchać debaty, ale też odbyć wiele rozmów z posłami i ekonomistami po zakończeniu części oficjalnej. Jak podkreślają sochaczewscy goście, a także poseł Maciej Małecki, właśnie takie spotkania i rozmowy dają realne spojrzenie na sytuację w kraju i w Europie oraz pokazują, że dla posłów i polityków Prawa i Sprawiedliwości pomysłowość lokalnych przedsiębiorców jest naprawdę istotna.

Uczestnicy spotkania

Razem od pół wieku



Okazją do świętowania było 50 lat wspólnego życia

Hanna i Tadeusz Czarnota, Marianna i Jerzy Leszczyński oraz Jadwiga i Władysław Wachowscy - trzy pary, które razem przeżyły 50 lat, 9 grudnia odebrały w Urzędzie Stanu Cywilnego w Sochaczewie medale za długoletnie pożycie małżeńskie. Odznaczenia przyznane przez Prezydenta RP, wręczył podczas specjalnie zorganizowanej uroczystości burmistrz Piotr Osiecki.

Jak powiedział, wielkim szacunkiem darzy wszystkie pary, które wspólnie przeżyły pół wieku, pokonały różne życiowe przeszkody, wychowały

dzieci na prawych obywateli. Rodzina to fundament naszej małej, ale przede wszystkim dużej ojczyzny. Szacunek małżonkom należy się tym bardziej, że żyjemy w czasach, gdy rodzina, małżeństwo czy przysięga składana przed ołtarzem są traktowane jak przeżytek. Burmistrz dodał, że w takich chwilach powracają wspomnienia wszystkich ważnych, wspólnie przeżytych chwil i wierzy, że były to same dobre chwile.

Na koniec były życzenia zdrowia i toast za pomyślność par. (wd)

15 grudnia, godz. 16

Przyjmą budżet

Przed nami jedna z najważniejszych sesji rady miejskiej - budżetowa - podczas której radni ustalą plan dochodów i wydatków miasta na przyszły rok. 15 grudnia radni mają też rozmawiać o Wieloletnim Planie Inwestycyjnym 2012-2015 zawierającym wykaz najważniejszych projektów poprawiających komfort życia mieszkańców. W programie XVI sesji znalazło się kilkanaście projektów uchwał.

• Na początku rada zdecydowała o nabyciu trzech nieruchomości, w tym jednej pod drogę lokalną.

• Zmieni jeden z zapisów uchwały określającej zasady finansowania zadań z zakresu sportu. Chodzi o umożliwienie klubom sportowym mającym siedzibę poza Sochaczewem, ale prowadzącym działalność na naszym terenie, sięgnięcia np. po dotacje z budżetu miasta.

• Kolejna uchwała dotyczy zmian tegorocznego budżetu polegających m.in. na zmniejszeniu o 120.000 planowanych wydatków na wynagrodzenia w trzech miejskich gimnazjach i przeznaczaniu 95.000 zł na pokrycie kosztów utrzymania obiektów sportowych MOSiR-u, z których od kilku miesięcy mogą bezpłatnie korzystać organizacje pozarządowe.

• Z projektem budżetu na następny rok ściśle wiąże się ustalenie stawek dotacji dla zakładów budżetowych. Oto proponowane stawki:

- do każdego kilometra przejechanego przez autobusy ZKM - 1,87 zł

- do 1m² mieszkania komunalnego lub socjalnego administrowanego przez ZGM - 1,20 zł

- do 1 godziny pracy pływali ORKA - 139,20 zł

- do 1 godziny pracy hal sportowych przy ul. Kusocińskiego i Chopina - 40,70 zł

- do 1 godziny pracy obiektów sportowych przy ul. Warszawskiej - 41,30 zł.

• 15 listopada burmistrz podpisał i przesłał do Regionalnej Izby Obrachunkowej projekt budżetu miasta na 2012 rok. Kilka dni później dokument trafił do radnych. Zakłada on, że dochody Sochaczewa wyniosą 96,8 mln zł, a wydatki 101,5 mln zł. Inwestycje pochłoną ponad 16 mln, a pieniądze przeznaczone zostaną np. na drogi, chodniki, kanalizację deszczową, dokumentację techniczną budowy sali gimnastycznej przy Szkole Podstawowej nr 4, zakup autobusów dla ZKM, budowę żłobka. Debatę nad budżetem poprzedzi uchwała w sprawie Wieloletniej Prognozy Finansowej Miasta.

• W programie sesji znalazł się też Wieloletni Plan Inwestycyjny 2012-2015. W dokumencie zapisano m.in. budowę żłobka i sali gimnastycznej przy Szkole Podstawowej nr 4, stworzenie nowych miejsc parkingowych w centrum miasta, przebudowę ul. Kościńskiego, zagospodarowanie terenów nad Bzurą, przebudowę skrzyżowania ulic Płockiej i Gawłowskiej (400 tys. dotacji dla powiatu - zarządcy skrzyżowania), utwardzanie dróg osiedlowych (tylko w latach 2012 - 2013 szacowane wydatki to prawie 6 mln zł) oraz budowę kanalizacji deszczowej.

• Na koniec radni dokonają zmian w składzie Komisji Rewizyjnej, gdyż Arkadiusz Karaś został na XV sesji wybrany wiceprzewodniczącym rady miejskiej, a w skład Komisji Rodziny, Zdrowia i Opieki Społecznej powołają Bożenę Rutkowską.

XVI sesja odbędzie się 15 grudnia, w sali konferencyjnej Urzędu Miejskiego. Początek obrad o godzinie 16.

ZWiK kopie

Trwają prace przy budowie kanalizacji sanitarnej w ramach unijnego projektu finansowanego z Funduszu Spójności. Ekipy pracują w dzielnicach Karwowo, Rozłazłów i Chodaków. Wykonano już ponad 7 km nowej sieci.

- W najbliższym czasie chcemy zorganizować szereg spotkań z mieszkańcami wymienionych dzielnic. Zostanie na nich przedstawiony sposób podłączania odbiorców do budowanej sieci, czas oraz możliwe sposoby finansowania przez mieszkańców przyłączy - powiedział nam prezes ZWiK Stanisław Grażka.

Zakład zdaje sobie sprawę, że nie każdy jest przygotowany na taki wydatek. Podczas spotkań zostaną przedstawione możliwe sposoby zapłaty za przyłącza.

- Przedstawimy najróżniejsze rozwiązania: od kredytu w komercyjnym banku po pożyczkę z Narodowego Funduszu Ochrony Środowiska. Myślę, że każdy mieszkaniec znajdzie dla siebie optymalną opcję - mówi Stanisław Grażka. (ap)



Przeglądaliśmy się pracy ekip kanalizacyjnych przy ulicy Zieleńczej

Dzieci ozdobiły choinkę w ratuszu



Kilkadziesiąt pięknych bombek i mikołajów zdobionych cekinami, włóczką, koralikami, popcornem, malowanymi farbami zawisło na choince w Urzędzie Miejskim.

Klienci odwiedzający ratusz mogą podziwiać ozdoby wykonane przez uczniów sochaczewskich szkół podstawowych w ramach Konkursu na Najciekawszą Ozdobę Choinkową.

Dzieci z klas IV-VI zrobiły łącznie 55 bombek, z których jury nagrodziło 9. Za kilka dni w ratuszu odbędzie się spotkanie z nagrodzonymi uczniami, którzy odbiorą z rąk burmistrza dyplomy i nagrody rzeczowe. (wd)

Napisali do nas

Rów ma zniknąć

Redakcja otrzymała list od Czytelnika poruszający może drobny, ale uciążliwy dla kierowców problem. „Chciałbym prosić o pomoc

z niejednego samochodu. Dlaczego po zakończeniu remontu nie doprowadza się miejsca do stanu pierwotnego?”
Od redakcji:
Jak dowiedzieliśmy się w wydziale inwestycji i modernizacji urzędu miasta, wykonawca remontu, firma OKNO-BUD, ma oczywiście w swoich obowiązkach rozkopaną ulicę doprowadzić do stanu używalności. Niestety, z uwagi na pojawianie się częstych opadów, sprawa się opóźnia. Zapewniono nas, że gdy tylko pogoda się poprawi, pozostawiony w jezdni ubytek zostanie zaasfaltowany. (bus)

Podziękowanie

Lekarzom Oddziału Anestezjologii i Intensywnej Terapii Pani Joannie Chudzik i Panu Dariuszowi Kwiatkowskiemu oraz Pielęgniarkom Pani Teresie Michnowskiej i Pani Agnieszce Stefaniak ze Szpitala Powiatowego w Sochaczewie - którzy z wielkim zaangażowaniem i serdecznością podejmowali wysiłki dla ratowania życia ś.p. Ireny Banasiak składamy z głębi serca podziękowanie

Rodzina

ZS-1734

Informacja

Na podstawie art. 35, pkt 1 ustawy z dnia 21 sierpnia 1997 roku o gospodarce nieruchomościami informuję, iż na tablicy ogłoszeń w siedzibie Urzędu Miejskiego w Sochaczewie wywieszono Zarządzenie Burmistrza Miasta Sochaczew w sprawie:

- ogłoszenia wykazu nieruchomości przeznaczonych do oddania w użytkowanie: Nr 247/11 z dnia 15.11.2011r. (działka gruntu nr 185/32 położona przy ul. Kochanowskiego) Nr 248/11 z dnia 15.11.2011r. (działki gruntu nr 1160/1, 1161/3, 1162/1 położone przy ul. Olimpijskiej)
- ogłoszenia wykazu nieruchomości przeznaczonej do oddania w dzierżawę. Nr 266/11 z dnia 06.12.2011r. (działka gruntu nr 3021/1 położona przy ul. 600-lecia)

ZS-1726

Informacja

Na podstawie art. 35 ust. 1 ustawy z dnia 21 sierpnia 1997 r. o gospodarce nieruchomościami informuję, że na tablicy ogłoszeń w siedzibie Urzędu Miejskiego w Sochaczewie wywieszono Zarządzenia Burmistrza w sprawie ogłoszenia wykazu nieruchomości przeznaczonych do wynajęcia:

- lokale użytkowe w budynku przy ul. Fabrycznej 2;
- lokal użytkowy w budynku przy ul. Żeromskiego 12.

ZS-1725

Kradli tory kolejki

Policjanci wydziału prewencji pojechali w rejon ulicy Korczaka, gdzie pięciu mężczyzn demontowało elementy torów.

Na widok funkcjonariuszy dwóch sprawców rzuciło się do ucieczki, lecz po krótkim pościgu zostali zatrzymani. Policjanci znaleźli przy nich elementy toro-

wiska kolejki wąskotorowej oraz narzędzia służące do zdemontowania tych części.

Mężczyźni zostali przewiezieni do komendy i osadzeni w policyjnym areszcie. Przedstawiono im zarzut kradzieży, który jest zagrożony karą do 5 lat pozbawienia wolności. (sa)

Sprawcy napadu zatrzymani

18 listopada, w piątek, w godzinach popołudniowych mieszkanka Sochaczewa szła ze szpitala po wykonanych badaniach.

Aby sobie skrócić drogę, skręciła z ulicy Gawłowskiej na Zamkową i Rybną. Przy wejściu z ulicy Rybnej schodkami na ulicę Plocką została napadnięta przez dwóch młodych mężczyzn, którzy prawdopodobnie czekali na jakąkolwiek ofiarę, aby zabrać jej torebkę z pieniędzmi. Trafiła na samotną kobietę wracającą ze szpitala.

Została niespodziewanie uderzona w twarz. Zabrano jej torebkę z dokumentami szpitalnymi, telefonem i drobną kwotą pieniędzy. Policjanci z Wydziału Kryminalnego w ciągu kilku dni zgromadzili materiał dowodowy, który pozwolił na zatrzymanie dwóch młodych sochaczewian: 17- i 18-latka. Jeden z nich przyznał się do tego napadu, drugi odmówił wyjaśnień. Sprawa została skierowana do sądu. (jw)

Śmierć na krajówce

Na drodze krajowej nr 2 w miejscowości Karolków Szwarocki doszło w środę, 7 grudnia, około godziny 18.30 do tragicznego wypadku, w którym zginął 24-letni mężczyzna, mieszkaniec gminy Nowa Sucha.

Jadący od Łowicza kierowca samochodu peugeot uderzył w przechodzącego przez jezdnię w niedozwolonym miejscu mężczyznę. Pieszy poniósł śmierć na miejscu. Kierujący peugeotem był trzeźwy. Policja wyjaśnia przyczynę wypadku. (jw)

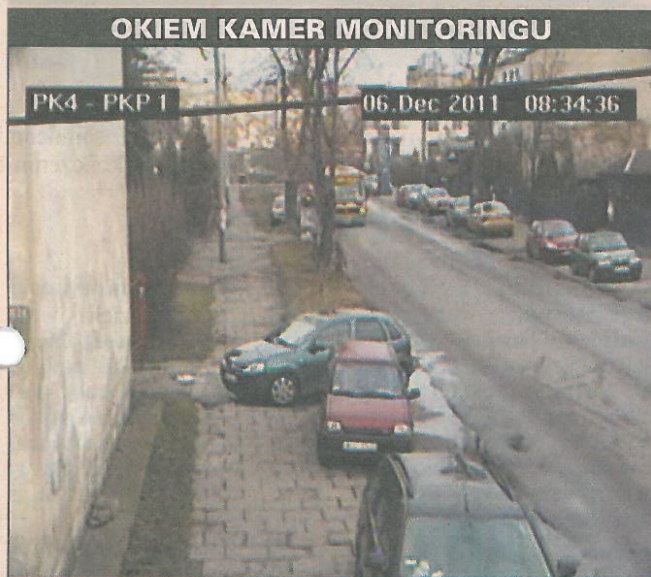

Niektórzy kierowcy, podczas parkowania przy stacji PKP, kierują się zasadą pełnej dowolności. Jak widać na załączonym zdjęciu, nie interesuje ich nawet czyjaś brama wjazdowa

ITD nie odpuszcza

Od lipca tego roku z ustawionych przy drogach fotoradarów, które wykonują zdjęcia kierowcom naruszającym dozwolone prędkości, korzystają pracownicy Inspekcji Transportu Drogowego, a nie jak do tej pory policja.

Pracownicy ITD wzywają teraz do swoich jednostek właścicieli pojazdów, którym fotoradar wykonał zdjęcie i to oni wręczają mandaty karne i odbierają punkty piratom drogowym. Niekiedy mają z tym problem.

Jeden z mieszkańców powiatu sochaczewskiego wezwany do siedziby ITD, gdzie pokazano mu wykonane przez fotoradar zdjęcie jego pojazdu z przekroczoną prędkością i zaproponowano mandat w wyso-

kości 200 zł i punkty karne stwierdził, że tego dnia nie jeździł swoim samochodem, ponieważ go pożyczył koledze i podał jego dane osobowe. Wezwany kolega oświadczył inspektorowi ITD, że pożyczony samochód dał synowi, a ten jeździł nim z kolegami. Który z nich prowadził pojazd, nie potrafił powiedzieć.

Nie wszyscy wiedzą, że w przypadku braku możliwości ustalenia, kto kierował pojazdem naruszającym kodeks drogowy karę za naruszenie przepisów ponosi właściciel pojazdu. Ten z naszej opowieści został ponownie wezwany. Otrzymał zamiast 200 zł mandat 500-złotowy. Jak widać, czasem warto przyjąć mandat od razu, by nie narażać się na kolejne wezwanie i podwyższoną karę. (jw)

Napad na stację paliw



Stacje benzynowe, zwłaszcza peryferyjne, wydają się złodziejom łatwym łupem

7 listopada około godziny 5 rano doszło do napadu z rabunkiem na stację paliw w jednej z peryferyjnych miejscowości powiatu sochaczewskiego. Tego dnia rano na stację wjechał samochód osobowy marki Honda Civic, w którym był tylko kierowca. Poprosił o napełnienie baku.

Pracownik stacji udał się do dystrybutora. W tym momencie został uderzony od tyłu w nogi niewiadomym przedmiotem. Pracownik upadł. Wówczas napastnik

wskoczył mu na plecy żądając wydania pieniędzy i telefonu komórkowego. Sterroryzowany mężczyzna oddał około 500 zł gotówki i telefon. Napastnicy zaciągnęli go do pomieszczenia służbowego i zagrozili, aby go nie opuszczał. Zobaczył wtedy, że oprócz kierowcy hondy oraz brutalnego napastnika jest jeszcze jeden uczestnik napadu, który penetrował pomieszczenia stacji paliw. Sprawcy więcej pieniędzy nie znaleźli, wsiadli do samochodu i odjechali.

O napadzie i rabunku poinformowano policję. Kilka dni działań operacyjnych pozwoliło policjantom z Wydziału Kryminalnego do wytypowania trójki spr-

wców napadu. Okazali się nimi 21-latek, 30-latek i 26-latek. Wszyscy są mieszkańcami powiatu sochaczewskiego. Zostali zatrzymani. Usłyszeli zarzut z artykułu 180 par.1 Kodeksu karnego czyli dokonania rozbój, który jest zagrożony karą do 12 lat pozbawienia wolności.

Wobec dowodów przedstawionych przez policjantów w sądzie dwóch najbardziej agresywnych sprawców napadu otrzymało dwa miesiące aresztu, a jeden dozor policyjny. Sprawa napadu na stację paliw, którą prowadzi sochaczewscy kryminalni, może być rozwojowa. (jw)

Medal dla policjantki

Sochaczewska policjantka asp. szt. Aldona Zielińska odebrała z rąk komendanta powiatowego policji w Sochaczewie, insp. Janusza Patury złoty medal za długoletnią służbę w policji nadaną przez Prezydenta Rzeczypospolitej Polskiej Bronisława Komorowskiego.

Aldona Zielińska wstąpiła do służby 1 lipca 1988 roku. Pracowała w Komendzie Powiatowej Policji w Sochaczewie w Wydziale Prewencji, obecnie pracuje w Wydziale Kryminalnym, gdzie zajmuje się wypadkami drogowymi.

Gratulujemy i życzymy kolejnych sukcesów w służbie!

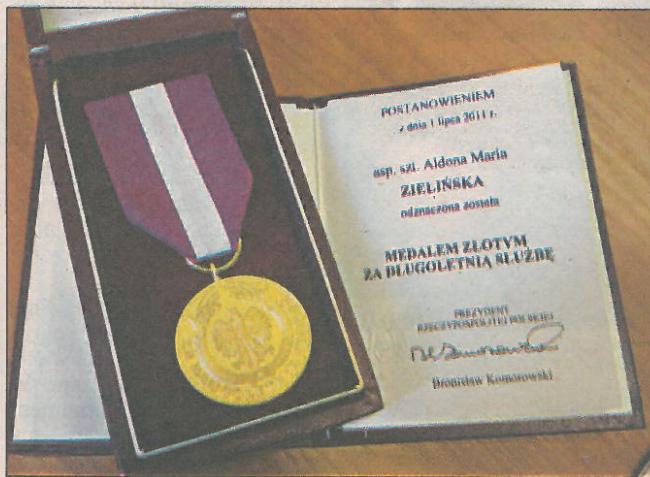

Ten medal otrzymała sochaczewska policjantka asp. szt. Aldona Zielińska

Nieudane prezenty

Nastął okres kupowania świątecznych prezentów pod choinkę. Zdarzają się jednak tacy, którzy uważają, że prezenty można wziąć ze sklepu za darmo.

W niedzielę, 4 grudnia, 19- i 20-latek włożyli w markiecie do koszyka parę produktów spożywczych, a kieszenie wypchali kosmetykami damskimi. Zauważyła to ochrona i przy kasie kazała wyjąć

schowane artykuły. Wezwana policja spisała protokół i wystawiła amatorom darmochoy mandaty karne. Mieli szczęście, że wartość skradzionych rzeczy nie przekraczała 250 zł i sprawa nie trafi do sądu. (jw)

KRONIKA POLICYJNA

3 grudnia

W Szymanowie doszło do kolizji z udziałem nietrzeźwego kierowcy. 21-letni mieszkaniec gminy Teresin kierował po pijanemu oplem astrą i uderzył w przydrożny słup energetyczny. Sprawca przewieziony został do szpitala.

Nieznani sprawcy ukradli miesięczne elementy z cementu parafialnego w Kątach. Osoby mające wiedzę na temat tego zdarzenia proszone są o kontakt z Komendą Policji Powiatowej w Sochaczewie.

4 grudnia

W Ruskach zatrzymany do kontroli drogowej kierowca „wydmuchał” 1,5 promila alkoholu.

Pracownik ochrony sklepu przy al. 600-lecia zatrzymał dwóch sprawców kradzieży kosmetyków. Mężczyźni zostali zatrzymani i osadzeni w policyjnym areszcie.

5 grudnia

W Matyldowie około godz. 1 w nocy kierowca fiata uno na prostym odcinku drogi z nieznaną przyczyną zjechał z drogi uderzając w drzewo. Przewieziono go do szpitala w Sochaczewie.

W Dachowej jechał drogą pijany rowerzysta. Policyjny alkomet wykazał ponad 1 promil alkoholu.

6 grudnia

Nieznany sprawca poruszający się pojazdem marki Fiat Siena zatankował paliwo i odjechał ze stacji nie uiszczając należności. Do zdarzenia doszło przy ulicy Żyrardowskiej.

7 grudnia

W Bronisławach z budynku gospodarczego nieznani sprawcy ukradli agregat prądowłóczy.

Przy ulicy Staszica nieznany sprawca wyrwał 78-letniej mieszkance miasta torebkę damską z dokumentami.

W Karolkowie Rybnoskim około godz. 18.30 kierujący peugeotem 307 śmiertelnie potrafił pieszego, 24-letniego mieszkańca gminy Nowa Sucha.

8 grudnia

Dyżurny komendy odebrał zgłoszenie, że tor jazdy samochodu fiat może wskazywać na to, że kierujący jest pod wpływem alkoholu. Policjanci zatrzymali mężczyznę przy ul. 1 Maja i poddali badaniu na zawartość alkoholu w wydychanym powietrzu. Był trzeźwy, lecz nie miał uprawnień do kierowania pojazdami.

W miejscowości Leśniaki nieznany sprawca włamał się do budynku mieszkalnego, skąd ukradł artykuły spożywcze i pieniądze. Szkodę poniosła mieszkanka Warszawy.

POIK ocalał

Nad Powiatowym Ośrodkiem Interwencji Kryzysowej zawisły w minioną środę czarne chmury. Zgodnie z decyzją zarządu Powiatowy Ośrodek Interwencji Kryzysowej miał być włączony do Powiatowego Centrum Pomocy Rodzinie. Do tego potrzebna była decyzja rady. Niespodziewanie jednak projekt uchwały przedstawiony na ostatniej sesji nie uzyskał większości. O pozostawieniu POIK zdecydował jeden głos.

Placówki miałyby ulec połączeniu od 1 marca 2012 r. Uzasadnienie uchwały prezentowała Barbara Bogiel, dyrektor Powiatowego Centrum Pomocy Rodzinie. Od 1 stycznia wchodzi w życie ustawa o wspieraniu rodziny i pieczy zastępczej, która nakłada na PCPR dodatkowe zadania związane z funkcjonowaniem rodzin zastępczych i placówek opiekuńczo-wychowawczych. W ślad za ustawą, jak mówiła Barbara Bogiel, nie idą dodatkowe środki finansowe. Od przyszłego roku powiat będzie musiał m.in. zorganizować kolonie dla wszystkich dzieci w wieku 6-18 lat przebywających w rodzinach zastępczych, opłacać remonty mieszkań tychże rodzin, w razie potrzeby zatrudnić pomoc domową, udzielić urlopu ro-



Dyrektor PCPR, Barbara Bogiel, uzasadnia uchwałę o włączeniu POIK w struktury PCPR

dzicom zastępczym. PCPR ma także przejąć część obowiązków ośrodków adopcyjnych, zatrudnić pracowników socjalnych i koordynatorów do pracy z rodzinami zastępczymi. Powinien także zatrudnić psychologa, prawnika i pedagoga, a takich specjalistów posiada POIK.

Powstał więc pomysł, aby połączyć istniejące placówki i w ten sposób zaoszczędzić. Pracownicy POIK mieliby wykonywać swoje zadania, a także część nowych wynikających z ustawy.

Innego zdania jest Monika Radwańska-Komosa, kierownik Powiatowego Ośrodka Interwencji Kryzysowej, która powiedziała nam, że jej pla-

cówka pełni zupełnie inne zadania. Pomaga mieszkańcom powiatu w sytuacjach kryzysowych, kiedy w domach dochodzi do przemocy, ludzie nie radzą sobie z własnymi problemami. Wtedy także PCPR kieruje takie osoby do POIK.

- Nasi specjaliści zajmują łącznie 3,5 etatu, dotychczas „załatwili” ponad 8 tys. interwencji, w tym roku ponad 2 tys. Nie wyobrażam sobie, aby mieli przejąć jeszcze jakieś dodatkowe zadania. Pracujemy od godz. 8 do 19, nasi interwenci mają dyżury w nocy. Policja jest z nami w kontakcie i w trudnych sytuacjach dzwoni o każdej porze - powie-

działa nam dzień po sesji Moniki Radwańska-Komosa.

Podczas sesji stwierdziła, że o planowanych zmianach dowiedziała się z porządku obrad i nikt jej wcześniej nie pytał o zdanie.

Radni podzielili się w opiniach. Komisja statutowa zapiniowała uchwałę pozytywnie, komisja zdrowia negatywnie. Podobnie było w głosowaniu. 10 radnych opowiedziało się za włączeniem POIK do PCPR, 11 było przeciw. Tym samym uchwała nie przeszła. Powiatowy Ośrodek Interwencji Kryzysowej pozostaje. Czy to ostateczna decyzja, czas pokaże.

Jolanta Sosnowska

WIEŚCI Z GMIN

Młodzieszyn

Lekcja Miłosza

Mijający rok utrwalił się z pewnością w pamięci uczniów młodzieszyńskiego gimnazjum jako rok Czesława Miłosza. Stało się to za sprawą konkursu, który zorganizowała Gminna Biblioteka Publiczna i Gimnazjum im. Bohaterów Walk nad Bzurą 1939 r. w Młodzieszynie. W czwartek, 1 grudnia 2011 roku, przybyli do gimnazjum w Młodzieszynie trzyosobowe drużyny z Gimnazjum nr 3 w Sochaczewie i Gimnazjum w Kątach. Dziewięć uzdolnionych polonistycznie uczniów dowiodła, że Miłosz może być bliski młodym ludziom.

Jurorzy bardzo wysoko ocenili przygotowane przez młodych artystów plakaty promujące Rok Miłosza, interpretacje wybranego wiersza poety, wreszcie testy, dowodzące znajomości jego życia i twórczości.

Wszyscy uczestnicy zostali nagrodzeni dyplomami i książkami, ufundowanymi przez Bibliotekę Gminną w Młodzieszynie.

Szczególną nagrodą dla wszystkich była lekcja Miłosza, poprowadzona przez wyjątkowego gościa, polonistkę Marię Gołkowską z Sochaczewa. Pani Profesor zauroczyła słuchaczy opowieścią o wierszach Miłosza. Sprawiała, że wśród wszystkich wytworzył się magiczny klimat. Słowa Noblisty brzmiały pięknie, wyraźnie, stawały się bliższe, a tajemnice świata - mniej zawiłe. Temu odczuciu dali wyraz zaproszeni goście: wójt Joanna Szymańska i ksiądz proboszcz Dariusz Kuźmiński. Pogratulowali też dyrektorowi gimnazjum, Dariuszowi Kosiańskiemu pięknej uroczystości, kulturalnej młodzieży i żywej współpracy z Gminną Biblioteką w Młodzieszynie.

Anna Walczak



Uczestnicy konkursu otrzymali nagrody

Spotkania z wolontariatem

Poznaliśmy zwycięzców organizowanego przez Powiatowy Ośrodek Interwencji Kryzysowej IV konkursu plastyczno-literackiego „Moje spotkanie z wolontariatem”. Tłem spotkania z laureatami była wystawa prac plastycznych uczestników konkursu.

Tegoroczny konkurs cieszył się dużym zainteresowaniem. Do POIK wpłynęło 75 prac plastycznych i 16 literackich. Były tworzone indywidualnie i grupowo. W konkursie wzięło udział 115 uczestników.

- Cieszymy się, że w naszych konkursach mogą uczestniczyć osoby w każdym wieku - mówi szefowa POIK Monika Radwańska-Komosa. - Autorzy oceniani byli z uwzględnieniem kategorii wiekowej i rodzaju przedstawionej pracy.



Konkurs plastyczno-literacki POIK z roku na rok cieszy się coraz większym zainteresowaniem

W grupie przedszkolnej uczniów klas 1-3 szkół podstawowych najlepsze prace plastyczne wykonali: Ala Czajkowska, Kamila Łukaszewicz, Grupa „Motylki” z Przedszkola nr 7, Marta Łukaszewicz i Oliwia Gozdek.

Ze starszych klas szkół podstawowych nagrodzono: pracę zbiorową pod kierownictwem Zuzanny Ciechomskiej, Anitę Niekraszewicz, Ewę Sakowską, Szkolny Klub Wolontariuszy ze Szkoły Podstawowej w Młodzieszynie, Mateusza Krucza i Wiktorię Kalbarczyk.

Wśród gimnazjalistów laureatami zostali: Elżbieta Wittek, Michał Paczkowski, Zuzanna Ambroziak oraz Natalia Stajszczyk. Jeżeli chodzi o szkoły ponadgimnazjalne nagrody trafiły w ręce Pauliny Wasilewskiej, Patrycji Stalpińskiej i Pawła Turkowskiego.

W kategorii prac literackich za najlepsze uznano: pracę zbiorową Wolontariatu Szkolnego „Osemeczka” ze Szkoły Podstawowej im. św. Maksymiliana Kolbego w Teresinie, Ewelinę Meckier, Magdalenę Kopacz, Monikę Grobelską, Annę Orłowską, Aleksandrę Popławską, oraz Karolinę Gostyńską. Jury przyznało także nagrodę osobie dorosłej. Była to Paulina Szymańska z Plecewicz. (ap)

Nowa Sucha

Boją się zmian



Na targu w Kozłowie Biskupim można kupić nie tylko zwierzęta

Władze gminy Nowa Sucha złożyły wniosek do Urzędu Marszałkowskiego o fundusze na rozbudowę gminnego targowiska w Kozłowie Biskupim. Pojawiła się szansa na pozyskanie miliona złotych unijnej dotacji w ramach programu „Rozbudowa targowisk - mój rynek”.

Gdyby się to powiodło, gmina chciałaby przede wszystkim utwardzić teren targowiska, aby w mokre, deszczowe dni handlujący i kupujący nie tonęli w błocie. Na równym podłożu wydzielone zostałyby alejki i stano-

wiska handlowe. Jak twierdzi wójt Maciej Mońka, udało się wybudować także częściowe zadanie placu. Wymogiem dla targowisk jest zadanie 50 proc. powierzchni. Teren trzeba też doświetlić dodatkowymi latarniami, żeby w czasie jesienno-zimowym umożliwić dłuższy handel.

Do Kozłowa przyjeżdżają kupujący i sprzedający z całej niemal Polski. Dziś targowisko czynne jest od świtu, a dniem targowym jest każdy wtorek.

Część handlujących w Kozłowie ulepszeń się oba-

wia. Kupcy twierdzą, że to jedno z najlepiej utrzymanych targowisk. Boją się, że poprawa warunków spowoduje wyższe opłaty, które, ich zdaniem, i tak nie są małe. 20 zł za wjazd i 10 zł placowego. Wcześniej było jeszcze gorzej, bo naliczano 2 zł za zajęty metr kwadratowy, co dawało nieraz w sumie nawet 100 zł. Wtedy część osób przestała przyjeżdżać i w konsekwencji stawka została obniżona.

Jak zapewnia wójt Mońka, jeśli udałoby się pozyskać pieniądze na modernizację targowiska, nie zamierza w najbliższych latach wprowadzać podwyżek placowego. Rolnicy nie mają się czego bać.

Ale niektórzy obawiają się, że targowisko w ogóle może zostać zlikwidowane, jak wiele innych w kraju. W kilku przypadkach argumentem był przepis zabraniający znęcania się nad zwierzętami. Uznano, że podczas handlu końmi, krowami, czy trzodą chlewną zwierzęta traktowane są niehumanitarnie.

Miejmy nadzieję, że u nas do tego nie dojdzie. Rolnicy muszą gdzieś zwierzętami handlować. Na dodatek, jak twierdzi wójt, targowisko w Kozłowie to największy taki punkt wśród okolicznych miast i miejscowości.

Małgorzata Pałuba

Traktor bez podatku

Radni Nowej Suchej ustalili nowe gminne podatki i opłaty lokalne. Nieznacznie wzrosły: podatek rolny, podatek od nieruchomości oraz od środków transportowych, a także opłaty za wodę i wywóz ścieków.

- To jedna z najtrudniejszych decyzji w całym roku - mówi wójt Maciej Mońka. - Bez dochodów nie wybuduje się kanalizacji albo drogi. Jestem zwolennikiem metody, aby podwyższać podatki bardzo niewiele, ale je utrzymywać.

Problem był z podatkiem rolnym, związanym z ceną żyta. Maksymalna cena żyta przysyłana jest co roku z Ministerstwa Finansów. Tym razem była ona po prostu kosmiczna, bo aż 74 zł za kwintal żyta. Rok temu podatek oparty na 37 zł wyniósł ok. 90 zł. Dziś wynosiłby on 180 zł. Rolnicy oponowali i gmina ustaliła cenę kwintala na 40 zł.

Pozostałe podatki wzrosły o 4,2 proc. Chodzi o podatek od nieruchomości i środków transportu, czyli samochodów ciężarowych i przyczep. Wyjątek, traktory nie są obciążane podatkami. Podniesiono stawki opłat za wodę i wywóz ścieków. Za wodę opłaty wzrosły za 1m sześć. dla gospodarstw domowych z 1,57 zł do 2 zł, dla podmiotów gospodarczych z 2,05 zł do 2,5 zł. Droższy będzie wywóz ścieków. Za 1m sześć. w gospodarstwach domowych opłaty podniesiono z 2,30 zł do 3 zł, zaś dla podmiotów gospodarczych z 3,5 zł do 4 zł (pab)

Boisko zostało przebadane

Ciągle jeszcze nie znamy dokładnego zasięgu muzeum cmentarza sprzed 200 lat, który odkryto wokół tatarskiej baszty znajdującej się na terenie Zespołu Szkół Ogólnokształcących im. F. Chopina. Sprawa jednak nabiera tempa. Właśnie przeprowadzone zostało badanie terenu magnetometrem cezowym przez archeologa, pracownika Uniwersytetu Warszawskiego.



FOT. SZAWONIR BURZYŃSKI

Coraz bliżej jesteśmy więc rozstrzygnięć, czy 200-letni cmentarz muzeum nie zagraża istnieniu szkolnego boiska. Jak twierdzi Ewa Jaszczak, szefowa plockiego Urzędu Ochrony Zabytków, jej instytucja jest w posiadaniu piśmennego stanowiska muzeum gminy. Wyklucza ono jakąkolwiek możliwość ekshumacji pochówków i przenoszenia ich w inne miejsce. Wcześniejsza koncepcja zakładała, że ewentualne groby, które znalazłyby się pod powierzchnią boiska, przeniesiono by do wspólnej mogiły obok tatarskiej baszty. Jednak w myśl stanowiska muzeum raczej jest to niemożliwe. Nie wchodzi też w grę dalsze funkcjonowanie boiska na cmentarzu.

We wtorek, 6 grudnia, Wiesław Małkowski, archeolog z UW, za pomocą magnetometru cezowego połączonego z systemem GPS przeprowadził badania boiska i otaczającego go terenu aż po tatarską basztę. Urządzenie rejestruje wartości pola magnety-

Czy pod boiskiem znajduje się muzeum cmentarza?

cznego emitowane przez rozmaite przedmioty i obiekty ukryte w ziemi. Odchylenia tego pola od średniej wartości wczytane do komputera mogą być wskazówką dla poszukiwaczy archeologicznych obiektów. Jak powiedział nam Wiesław Małkowski, takie badanie nie wskaże jednak precyzyjnie ludzkich szczątków. Nie można za jego pomocą rozstrzygnąć, czym jest obiekt, który powoduje zmiany pola magnetycznego. Gdyby przy zmarłym złożono sprzęt z metalu lub pochowano go w trumnie z okuciami, to takie obiekty można umiejscowić. Określenie, z czym dokładnie mamy do czynienia umożliwia metoda wykopaliskowa.

- Moim zadaniem jest określenie zasięgu cmentarza - mówi Wiesław Małkowski. - Jeśli miał ogrodzenie i zarejestrujemy linię, która może być jego ceglany fundament, a nie pasuje do zaznaczonej na planach współczesnej

infrastruktury, na przykład kanalizacji czy wodociągu, może to oznaczać, że mamy do czynienia z elementem dawnego cmentarza.

Badanie terenu trwało prawie dwie godziny. W tym czasie archeolog przemierzał wielokrotnie boisko szkolne oraz teren za siatką, gdzie usytuowana jest baszta. Nosząc zamontowaną na sobie bardzo oryginalną konstrukcję magnetometru rejestrował, metr po metrze, wysyłane z ziemi sygnały.

Jak nam powiedział po wstępnych oględzinach zapisu na ekranie komputera, teren za ogrodzeniem jest kompletnie zdewastowany. Może to być efektem budowy w tym miejscu w latach 70. basenu, a potem jego rozbiórki. Wiązało się to z głębokimi wykopami i usunięciem dużej ilości ziemi wraz z kryjącymi się w niej tajemnicami. Jedyne, co

zadaniem Wiesława Małkowskiego można rozpatrywać archeologicznie, to boisko szkolne. Tam widoczne były w znacznej liczbie punkty magnetyczne mogące świadczyć o archeologicznych obiektach. Na dodatek ograniczonych wyraźnym obrysem o obłych kształtach.

Teraz Wiesław Małkowski, pracujący na zlecenie konserwatora zabytków, będzie dla niego przekształcał i analizował zebrane dane. Zakończony to zostanie szczegółowym sprawozdaniem, w którym znajdują się możliwe do sformułowania wnioski i sugestie. Wynik jego pracy powinien posłużyć archeologom do sprawdzenia najbardziej prawdopodobnych miejsc muzeum cmentarza.

Małgorzata Pałuba

„Śpiący policjanci” pilnie poszukiwani

Do naszej redakcji zgłosili się mieszkańcy osiedla sąsiadującego ze starostwem powiatowym oraz Zespołem Szkół Rolnicze Centrum Kształcenia Praktycznego zdziwieni usunięciem progów zwalniających na drodze prowadzącej do urzędu od ul. Piłsudskiego. Przejeżdżający tamtędy kierowcy nagminnie łamią ograniczenie prędkości.

- Wielu kierowców w ogóle nie zwraca uwagi na ograniczenie prędkości do 20 km/h. Pędzą jak szaleni. Wielokrotnie przekraczają dozwoloną prędkość - usłyszeliśmy. - Dotychczas ich zapędy skutecznie hamowały progi spowalniające. Tzw. „śpiący policjanci” rozlokowani byli w niewłaściwych punktach, przy blokach. Niedawno progi zniknęły. Kto jest odpowiedzialny za tę rozbiórkę?

Nasi rozmówcy podkreślali również fatalny stan drogi. Przez wiele lat była to droga

się Mazowiecki Zarząd Dróg Wojewódzkich. W mejlu, który otrzymaliśmy od rzeczownika prasowego tej instytucji Moniki Burdon, przeczytać można nawet, że to zarząd, a nie miasto, usunął progi.

„Przepisy zabraniają montażu progów zwalniających na drogach wojewódzkich. Aby poprawić bezpieczeństwo, szczególnie w okolicach szkół, stosowane są inne rozwiązania, m.in. barierki zabezpieczające. Droga ta była kiedyś drogą miejską. Na tego typu drogach mogą być zastosowane progi. W momencie, kiedy stała się wojewódzką, progi musiały zostać usunięte” - pisze Monika Burdon.

Drogowcy wrócą

Z kolei Wiesław Kowala utrzymuje, że zainteresowanie MZDW wspomnianą ulicą określić można, delikatnie mówiąc, jako nikłe. Ulica przekazana została miastu około 10 lat temu.



Wiosną na drodze dojazdowej do starostwa pojawiają się progi zwalniające

„niczyja”. Nikt nie chciał jej remontować. Teraz znalazł się opiekun, więc mieszkańcy czekają z niecierpliwością na przeprowadzenie prac remontowych.

Wszyscy chcą zarządzać

Pomimo że droga jest odnogą wojewódzkiej ul. Piłsudskiego, jej opiekunem zostało miasto. To właśnie miejskie służby usunęły „śpiących policjantów”. Zrobiono to na wniosek urzędników starostwa powiatowego.

- Zgłoszono nam problem związany z nawierzchnią drogi. Dotyczył kiepskiego stanu nawierzchni oraz wysokości progów zwalniających - przekazał nam naczelnik wydziału infrastruktury miejskiej i ochrony środowiska Wiesław Kowala. - Właściwie, był to rodzaj wzniesień usypanych z trylinki, a nie progów. W dodatku przecinały jezdnię na skos.

Warto tu nadmienić, że kiedy zainteresowaliśmy się tym tematem, nikt nie przyznawał się do zarządzania ulicą. Gdy przyznało się do tego miasto, o drogę upomniał

- Fakty są takie, że progi utrudniały przejazd ulicą. Jeżeli ktoś ich nie zauważył, mógł zniszczyć sobie zawieszenie lub urwać tłumik. Nawierzchnia została wyrównana. Nie zrobiły tego służby wojewódzkie, tylko sochaczewski Zakład Komunikacji Miejskiej - wyjaśnia.

Jak zapowiada Wiesław Kowala, to nie koniec remontu. Drogowcy wrócą tam wiosną. Wtedy też zamontowane zostaną progi zwalniające z prawdziwego zdarzenia.

- Planujemy dalsze prace na tej ulicy. Obejmować będą również montaż nowoczesnych progów. Są potrzebne. Na drodze panuje spory ruch. Korzystają z niej osoby udające się do starostwa i do szkoły. Progi spełniać będą swoją funkcję, a jednocześnie nie będą uszkadzać pojazdów - mówi.

Wiosenny termin jest wymuszony względami proceduralnymi. Wydział infrastruktury musi przygotować plan organizacji ruchu na drodze oraz zgłosić montaż progów policji.

Agnieszka Poryszewska

BURMISTRZ MIASTA SOCHACZEW ogłasza

I przetarg ustny nieograniczony na sprzedaż zabudowanej nieruchomości

na podstawie Uchwały Rady Miejskiej w Sochaczewie Nr VI/34/11 z dnia 29.03.2011r.

Lp.	Nr ewidencyjny nieruchomości	Oznaczenie w księdze wieczystej KW Nr	Powierzchnia w ha	Położenie nieruchomości przy ul.	Opis nieruchomości	Przeznaczenie w planie miejscowym	Postąpienie na przetargu	Wadium	Cena wywoławcza (brutto)
1	2	3	4	5	6	7	8	9	10
1.	2371/2	PL10/00006079/0	0,1146	Okrzei 17	Działka zabudowana budynkiem mieszkalnym przeznaczonym do rozbiórki	Brak planu	2 000zł	10 000zł	120 062zł

Przetarg odbędzie się w dniu 19.01.2012r. o godz.10.00 (sala konferencyjna, I piętro) w siedzibie Urzędu Miejskiego w Sochaczewie, ul. 1 Maja 16. Wadium należy wpłacić do dnia 16.01.2012r. na konto sum depozytowych Gminy Miasta Sochaczew: Bank PeKaO S.A. I Oddział Sochaczew Nr 23 1240 1822 1111 0000 0719 8469. Wadium ulega przepadkowi, gdy osoba która przetarg wygrała, uchyla się od podpisania aktu notarialnego. Przed przystąpieniem do przetargu należy zapoznać się z regulaminem oraz warunkami przetargu, o których informacji udziela Wydziału Mienia i Nadzoru Właścicielskiego Urzędu Miejskiego w Sochaczewie, ul. 1 Maja 16, IV piętro, pokój 519, tel 862 - 22 - 35 wew. 331. Gmina Miasta Sochaczew nie wykonuje prac związanych ze wskazaniem granic działek w terenie.

Burmistrz Miasta Sochaczew

25-1727

„Ogrodnik” dla „Azorka”

W Zespole Szkół Rolnicze Centrum Kształcenia Praktycznego po raz pierwszy zorganizowano zbiórkę darów dla schroniska dla psów „Azorek”. Akcja spotkała się z olbrzymim odzewem ze strony uczniów. W efekcie, w ubiegłym tygodniu, do „Azorka” pojechał samochód wypełniony po brzegi zebranymi rzeczami.

- Nie byliśmy przekonane, czy młodzież zainteresuje zbiórka dla schroniska. Zastanawialiśmy się, czy nie jest to pomysł skierowany bardziej do uczniów podstawówek. To, jak wiele rzeczy udało nam się zgromadzić, bardzo nas zaskoczyło. Nasi uczniowie interesują się losami zwierząt i są wrażliwi na ich krzywdę. Dary przynosili też nauczyciele - powiedziała nam jedna z organizatorek akcji Iwona Brzozowska.

Zbiórka prowadzona była przez bibliotekę szkolną. Najpierw nauczycielki skontaktowały się z szefową



Uczniowie „Ogrodnika” przy okazji zbiórki odwiedzili schronisko

„Azorka” Zytą Rybowicz. Okazało się, że w schronisku bardzo potrzebne są stare koce, kołdry czy swetry. Pracownicy schroniska wykorzystują je do robienia ciepłych posłań dla zwierząt.

- Chcemy powtórzyć podobną akcję w przyszłości. Oprócz zbiórek planujemy zorganizowanie spotkań dla miłośników zwierząt z „Ogrodnika”. Moglibyśmy stworzyć np. koło zaintereso-

sowań lub szkolny kącik poświęcony czworonogom. Poza tym chcielibyśmy zaprosić uczniów na prelekcję z udziałem przedstawicieli schroniska i lekarza weterynarii - mówi Iwona Brzozowska.

Uczniowie „Ogrodnika” wykazują się dużą inwencją. Najbardziej zaangażowani w sprawę są uczniowie klas pierwszych i drugich. W szkole zawisła już tablica, na



Samochód, którym przewożono zebrane rzeczy, był wypełniony po brzegi

której umieszczane są oferty psów do adopcji. Pod hasłem „mój pies” jest tam też miejsce na prezentację własnego czworonoga.

- Na pomysł zbiórki wpadliśmy jako jedyna szkoła średnia. Uważamy, że warto go kontynuować. Chcielibyśmy wspierać nie tylko „Azorka” ale też inne okoliczne instytucje, które pomagają zwierzętom. Wiemy już, że możemy liczyć na ucz-

niów, rodziców i nauczycieli. Jesteśmy otwarci także na inne osoby, którym nieobcy jest los „braci mniejszych” - mówi Iwona Brzozowska. - Pomoc rzeczową może przekazać nam każdy. Następnie, za naszym pośrednictwem, trafi ona do schroniska. Zachęcamy do kontaktowania się z biblioteką „Ogrodnika”. Telefon do szkoły to (046) 862-31-16.

Agnieszka Poryszewska

Plastyczne igraszki

Gminna Biblioteka Publiczna w Sochaczewie-Kątach zaprasza wszystkie dzieci z terenu gminy Sochaczew do udziału w zajęciach bibliotecznych „Plastyczne igraszki”.

Nazwa zajęć jest nieprzypadkowa. Nie jesteśmy artystkami, pod okiem których dzieci uzdolnione mogłyby rozwijać swoje talenty, ale bibliotekarkami, które naszym młodym czytelnikom chcą zaproponować plastyczne zabawy, połączone z promocją książek i czytelnictwa. Pragniemy oświecić dzieci - a tym samym przyszłych dorosłych - z przestrzeni biblioteki; pokazać, że jest to przestrzeń przyjazna i otwarta na potrzeby naszych czytelników.

W Kątach zajęcia plastyczne odbywają się już od ponad roku. Zaangażowanie i inwencja twórcza, prowadzącej zajęcia pani Moniki Wołek, sprawia, że spotkania te dają wiele radości nie tylko dzieciom, ale również bibliotekarkom. Odwiedzający nas czytelnicy podziwiać mogą ciągle zmieniającą się galerię prac. Dzieci wykonały m.in. kolorowe, papierowe domki dla ptaków, akwarium, bajkowe kółeczka, szkatułki z masy solnej, kompozycje z liści, a ostatnio - mbki świąteczne z wełny.

W ostatnim czasie postanowiliśmy, aby zajęcia odbywały się w każdej z placówek bibliotecznych w gminie. Zapraszamy dzieci w wieku 8-13 lat do biblioteki gminnej oraz jej filii w następujące dni: GBP w Kątach - czwartki, godz. 14.30, FB w Wyczołkach - środy, godz. 13.30, FB w Wymysłowie - piątki godz. 15.

Mazowiecki Ośrodek Doradztwa Rolniczego z siedzibą w Warszawie
02-456 Warszawa, ul. Czereśniowa 98

Ogłasza

przetarg ustny nieograniczony na sprzedaż prawa użytkowania wieczystego nieruchomości gruntowych oraz prawa własności budynków na tych nieruchomościach, położonych w Bielicach 19, 96-500 Sochaczew. Przetarg odbędzie się w dniu 31.01.2012 roku o godz. 11.00 w siedzibie Mazowieckiego Ośrodka Doradztwa Rolniczego z siedzibą w Warszawie, ul. Czereśniowa 98, 02-456 Warszawa, pokój nr 420.

PRZEDMIOT PRZETARGU:

1. Prawo użytkowania wieczystego nieruchomości gruntowych, położonych w Bielicach 19, 96-500 Sochaczew, oraz prawo własności budynków i budowli posadowionych na niżej wymienionych nieruchomościach:

a) nieruchomość gruntowa o powierzchni 5800 m², oznaczona w ewidencji gruntów numerem 17/7, obręb 0044 PGR Bielice, niezabudowana;

b) nieruchomość gruntowa o powierzchni 1900 m², oznaczona w ewidencji gruntów numerem 17/4, obręb 0044 PGR Bielice, zabudowana budynkiem murowanym, jednokondygnacyjnym, częściowo podpiwniczonym, o powierzchni użytkowej 220,6 m², powierzchni zabudowy 268,0 m²; budynek w dobrym stanie technicznym, o funkcji administracyjno-biurowej, projektowany pierwotnie jako budynek mieszkalny, z dwoma odrębnymi lokalami mieszkalnymi; budynek wzniesiony w 1989 roku;

c) nieruchomość gruntowa o powierzchni 5600 m², oznaczona w ewidencji gruntów numerem 4/1, obręb 0044 PGR Bielice, zabudowana dwiema wiatami magazynowymi, jednokondygnacyjnymi, o konstrukcji stalowej, o powierzchni zabudowy 281 m² i 274 m²; wiaty zostały wzniesione w 1981 i 1985 roku.

2. Dla nieruchomości prowadzona jest księga wieczysta nr PL10/00015573/9 przez Sąd Rejonowy w Sochaczewie.

3. Właścicielem gruntu jest Województwo Mazowieckie, zaś Mazowiecki Ośrodek Doradztwa Rolniczego z siedzibą w Warszawie jest użytkownikiem wieczystym gruntu do dnia 01.01.2104 roku.

4. Nieruchomości nie są obciążone prawami osób trzecich.

5. Nieruchomości znajdują się na terenie, na którym nie obowiązuje plan zagospodarowania przestrzennego. Według studium uwarunkowań i kierunków zagospodarowania gminy Sochaczew działki będące przedmiotem przetargu zlokalizowane są:

a) działki nr 17/7 i 17/4 na terenie zabudowy mieszkaniowej jednorodzinnej;

b) działka nr 4/1 na terenie zabudowy produkcyjno-składowo-usługowej.

6. Nieruchomości można oglądać w Bielicach, 96-500 Sochaczew, w dniach 02-27.01.2012 roku, w godzinach 9-14, za wyjątkiem sobót i niedziel, po uprzednim poinformowaniu MODR Warszawa o zamiarze wizytacji pod numerem (46) 862-00-40 celem ustalenia terminu.

WARUNKI PRZETARGU:

1. Cena wywoławcza:

a) działki nr 17/7 wynosi 110 000,00 PLN (słownie: sto dziesięć tysięcy złotych);

b) działki 17/4 wynosi 566 500,00 PLN (słownie: pięćset sześćdziesiąt sześć tysięcy pięćset złotych);

c) działki nr 4/1 wynosi 243 850,00 PLN (słownie: dwieście czterdzieści trzy tysiące osiemset pięćdziesiąt złotych).

Cena wywoławcza zawiera podatek VAT w stawce zgodnej z obowiązującymi przepisami w dniu sprzedaży.

2. Warunkiem przystąpienia do przetargu jest wpłata wadium w wysokości 10% ceny wywoławczej, tj.

a) 11 000,00 PLN (słownie: jedenaście tysięcy złotych) dla działki nr 17/7;

b) 56 650,00 PLN (słownie: pięćdziesiąt sześć tysięcy sześćset pięćdziesiąt złotych) dla działki nr 17/4;

c) 24 385,00 PLN (słownie: dwadzieścia cztery tysiące trzysta osiemdziesiąt pięć złotych) dla działki nr 4/1,

na rachunek bankowy MODR Warszawa nr 10 1010 1010 0190 9913 4100 0000 nie później niż do dnia 27.01.2012 roku. Za dokonanie wpłaty uważa się dzień wpływu środków pieniężnych na rachunek bankowy MODR Warszawa.

3. Wadium przepada na rzecz MODR Warszawa, jeżeli żaden z uczestników przetargu nie zaoferuje ceny wywoławczej.

4. Wadium przepada na rzecz MODR Warszawa, jeżeli oferent, którego oferta została przyjęta, uchyli się od zawarcia umowy sprzedaży.

5. W przypadku, gdy nie zajdą przesłanki przepadu wadium, wadium wpłacone przez uczestników przetargu, których oferty nie zostały przyjęte, po zakończonym przetargu zostanie niezwłocznie zwrócone na konto oferentów.

6. Wadium wpłacone przez oferenta, który przetarg wygrał, zalicza się na poczet ceny nabycia.

7. Minimalne postąpienie wynosi:

a) 1 100,00 PLN (słownie: jeden tysiąc sto złotych) dla działki nr 17/7;

b) 5 700,00 PLN (słownie: pięć tysięcy siedemset złotych) dla działki nr 17/4;

c) 2 450,00 PLN (słownie: dwa tysiące czterysta pięćdziesiąt złotych) dla działki nr 4/1.

8. Po zakończeniu przetargu MODR Warszawa ustali termin zawarcia umowy w formie aktu notarialnego i wezwie Nabywcę do stawienia się celem zawarcia umowy. Nabywca zobowiązany jest do zapłaty ceny nabycia najpóźniej do dnia zawarcia umowy, na rachunek bankowy MODR Warszawa nr 10 1010 1010 0190 9913 4100 0000. Nabywca, który nie uiści ceny nabycia w terminie traci prawa wynikające z przybycia oraz złożone wadium.

9. Wszystkie koszty i podatki związane z zawarciem umowy ponosi w całości Nabywca.

10. Przetarg na sprzedaż nieruchomości, będących przedmiotem przetargu, przeprowadzany jest na podstawie Rozporządzenia Rady Ministrów z dnia 14.09.2004 r. w sprawie sposobu i trybu przeprowadzania przetargów oraz rokowań na zbycie nieruchomości (Dz.U. z 2004 r. Nr 207, poz. 2108, ze zm.).

11. MODR Warszawa zastrzega sobie prawo odwołania przetargu oraz jego unieważnienia w przypadku naruszenia przepisów.

12. Dodatkowe informacje można uzyskać w siedzibie MODR Warszawa, Dział Administracyjno-Gospodarczy, nr telefonu (22) 571-61-05.

Radosna „trójka”

Po placu zabaw dla dzieci, Szkoła Podstawowa nr 3 w Sochaczewie uruchomiła salę zabaw dla swoich najmłodszych uczniów. Oddano ją do użytku 6 grudnia, w mikołajki, co sprawiło maluchom tym większą radość.

Miejsce zabaw, podobnie jak plac, uruchomiono w ramach rządowego programu „Radosna Szkoła”. Ma on na celu przystosowanie placówek oświatowych dla potrzeb najmłodszych dzieci: pięcio- i sześciolatków.

Sala zabaw w „trójce” mogła powstać już w zeszłym roku szkolnym, ale nie było na nią miejsca. Pomieszczenie to zajmowało Przedszkole nr 1, z powodu ogromnej liczby dzieci zapisanych do przedszkola. W tym roku sala się zmieniła, co szybko wykorzystali dyrektor szkoły. Pomieszczenie zostało wyremontowane i wyposażone w ogromne kolorowe klocki, zabawki zręcznościowe, no i basen z piłeczkami - prawdziwy hit tego miejsca. Wszystkie elementy, podobnie jak podłoga, są wykonane ze specjalnego tworzywa, bezpiecznego dla dzieci.



Najmłodszy uczeń Szkoły Podstawowej nr 3, Jakub Krukowski, wspólnie z wiceburmistrzem Markiem Fergińskim, symbolicznie otwiera salę zabaw dla maluchów

Otwarcia miejsca zabaw dokonał wiceburmistrz Marek Fergiński w towarzystwie najmłodszego ucznia, który dwa tygodnie temu skończył 5 lat i dyrektora „trójki” Krzysztofa Werłatego. Zaraz po ceremonii przyrządami i zabawkami zajęły się pięciolatki.

Dorośli obecni na otwarciu z zazdrością spoglądali na świetnie wyposażoną salę i beztrudnie bawiące się dzieciaki. Wicedyrektor Małgorzata Dobrzyńska zapowiadała, że szkoła czeka na kolejną partię zabawek. Będą co jakiś czas wymieniane, aby nie znudziły się dzieciom.

Dyrektor SP 3, Krzysztof Werłaty, zaprezentował także gościom nową świetlicę dla 5-latków uczących się w szkole, a jest ich 70. Do południa w sali odbywają się zajęcia, później służy jako świetlica. Dzieci bawiąc się mogą oczekiwać na rodziców. Kiedy odwiedziliśmy ich 6 grudnia, maluchy wykonywały ogromny łańcuch na choinkę.

Powstanie świetlicy było moim zobowiązaniem wobec rodziców. Zachęcając ich do zapisania dzieci do szkoły, obiecałem, że zorganizuję takie miejsce, w którym bezpiecznie i interesująco spędzą czas po lekcjach.

Również w mikołajki odbyło się symboliczne przecięcie wstęgi na nowo powstałym placu zabaw, o którym pisaliśmy wcześniej. Dyrektor Werłaty, korzystając z obecności wiceburmistrza, mówił o potrzebnym ogrodzeniu. Już po kilku dniach widać ślady chuligańskich zachowań. Ma być także w pobliżu kamera monitoringu i lampa, która oświetli teren.

Jolanta Sosnowska

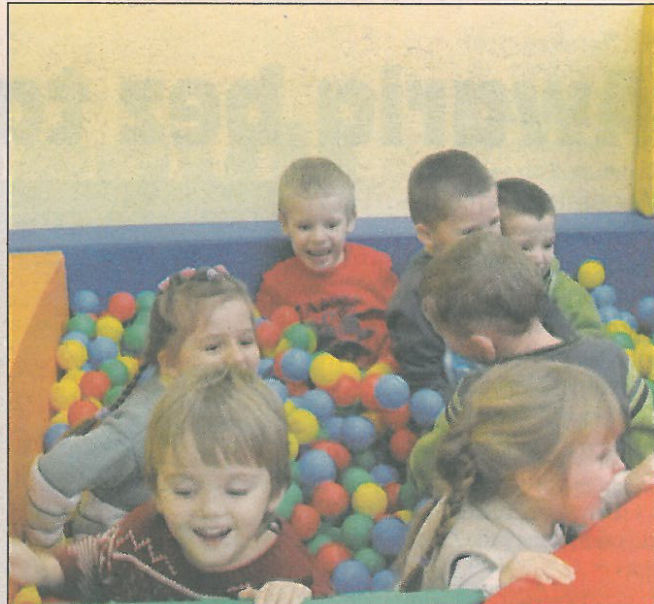

Pięciolatki bardzo szybko zawiadnęły nowym miejscem zabaw



Wielkie kolorowe piłki cieszyły się równie dużym powodzeniem, co te male

O uzależnieniach i przemocy przy muzyce Pink Floyd

W poniedziałek, 5 grudnia br., Wolontariat przy Gimnazjum nr 2 w Sochaczewie obchodził swoje święto - Międzynarodowy Dzień Wolontariatu. Z tego właśnie powodu przedstawiono prezentację, w której „szkolni edzi” - przedszkolaki odpowiadały na pytanie: „Kim jest wolontariusz i czym się zajmuje”.

Błyskotliwe dzieciaki od razu skojarzyły wolontariuszy z osobami kwestującymi w czasie Wielkiej Orkiestry Świątecznej Pomocy. Niektóre odpowiedziały, że „wolontariusz to ten, który zbiera pieniądze, żeby być bogatym”. Po tym zabawnym akcencie

naświetlono dokładniej obowiązki osób, które bezinteresownie działają na rzecz innych oraz zaproszono do wstąpienia do wolontariatu.

Wielu gimnazjalistów można nazwać wolontariuszami, mimo że nie działają w szkolnym wolontariacie. W szkole istnieją klasy integracyjne, których uczniowie codziennie pomagają swoim niepełnosprawnym kolegom i koleżankom. Wolontariusz to według nich zbyt duże słowo, by określić ich czyny, dlatego pozwolę sobie nazwać poniedziałkowe święto Dniem Wszystkich Dobrych Ludzi.

Oprócz prezentacji przedstawiono również inscenizację pt. „Mur” poświęconą profila-



Inszenizacja „Mur” poświęcona została profilaktyce uzależnień i przemocy w rodzinie

ktycy uzależnień i przemocy w rodzinie. Aktorzy wykazali się dużą, jak na ich wiek, dojrzałością, ukazując wiele historii, w których młodzi ludzie z powodu problemów w domu uciekają w świat używek. W trakcie trwania przedstawienia bohaterowie odgradzali się od widowni murem stworzonym z kartonowych pudeł - tak samo jak osoby drczone poważnymi problemami odgradzają się niewidzialnym murem od innych, nie pozwalając sobie pomóc. Przy piosence „Another Brick In The Wall” - arcydzieła muzyki rockowej stworzonym przez zespół Pink Floyd jako bunt przed teraźniejszością oraz (w części III utworu) odrzucenie narkotyków - recytowano dzieła apelujące o zmianę nastawienia „człowieka z XXI wieku”. Utwory uświadamiały widzom, jak wiele istnieje na świecie zła: przemoc, alkoholizm, rozwody - wszystko to uderza w dzieci, którym nic się nie tłumaczy, „bo nic nie rozumieją”. One

jednak zdają sobie z tego sprawę i uciekają w używki, ślepo szukając kogoś, kto ich zrozumie. Ten występ był apelem, buntem przeciwko aktualnemu stanowi rzeczy.

Uczył i skłaniał do refleksji; pokazywał, że trzeba reagować w takich sytuacjach.

Narkotyki, alkohol, problemy w rodzinie są dość popularnym tematem. Do młodzieży dociera się na wiele sposobów, jednak kampanie społeczne czy pogadanki nie przynoszą już efektu. Szuka się innych metod. W ciągu ostatnich lat pojawiło się wiele filmów dotyczących uzależnień młodych ludzi („Sala samobójców”, „Requiem dla snu”, „Morfina”), do łask wróciły książki o podobnej tematyce („Pamiętnik narkomanki”, „Cpun”, „My, dzieci z dworca ZOO”). Także to przedstawienie było świetną lekcją i, sądząc po reakcjach uczniów, wywarło duże wrażenie.

Marta Czekalska

„Bądź pozdrowiony, Gościu nasz...”

W środę 7 grudnia 2011 roku Szkołę Podstawową im. Bohaterów Bitwy nad Bzurą w Kozłowie Szlacheckim odwiedził Jego Ekscelencja ks. biskup Andrzej Dziuba w towarzystwie ks. dziekana Stanisława Łubiana, ks. sekretarza dr. Piotra Karpińskiego i proboszcza tutejszej parafii, ks. Władysława Czapllickiego. Obecny był wójt gminy Nowa Sucha - Maciej Mońka.

Uczniowie przywitali gości pieśnią „Bądź pozdrowiony, Gościu nasz”. Po oficjalnym powitaniu przez dyrektora szkoły Marię Modze-



Wzruszające chwile

lewską-Papiernik wszyscy zaproszeni zostali do obejrzenia montażu słowno-muzycznego przygotowanego pod kierunkiem Małgorzaty Antosik. Występ przybliżył postać św. Mikołaja Biskupa - patrona parafii w Kozłowie Szlacheckim.

Jego Ekscelencja w słowie skierowanym do zebranych nawiązał do ciekawego występu dzieci, odniósł się do pięknej dekoracji o tematyce adwentowej. Ciepło wspominał swoją ostatnią wizytę w naszej placówce z okazji nadania szkole imienia. Dokonał też pamiątkowego wpisu do kroniki szkolnej.

Wiele ciepłych i życzliwych słów o szkole wypowiedział wójt Maciej Mońka.

Na pamiątkę wizyty Dostojny Gość otrzymał od uczniów witraż przedstawiający świętą rodzinę. Ksiądz Biskup również obdarzył szkołę upominkiem - przekazał książki o tematyce religijnej.

Na zakończenie złożył życzenia z okazji zbliżających się Świąt Bożego Narodzenia oraz udzielił pasterskiego błogosławieństwa.

Po części oficjalnej ks. biskup Andrzej Dziuba i przybyli goście spotkali się z pracownikami szkoły.

Były to wzruszające chwile. Słowa Jego Ekscelencji zapadły głęboko w pamięć słuchaczy, dodały otuchy i będą na pewno zachętą do dalszej, owocnej pracy.

Jolanta Pisarek

Zebra ZAUFAJ POLSKIEJ FIRMIE
Odbiór odpadów komunalnych i budowlanych



Świadczymy usługi JEDNORAZOWO i DŁUGOTERMINOWO

W ofercie posiadamy POJEMNIKI 120 l, 240 l, 1100 l oraz KONTENERY o pojemności 5 m³, 7 m³, 10 m³, 30 m³



PPHU ZEBRA Sp. J.
biuro handlowe:
ul. Chemiczna 8
96-500 Sochaczew

najniższe ceny w mieście !!!

Zamówienia:
tel./fax 46 861 15 19
tel. 662 967 992
e-mail: pphu.zebra@wp.pl
www.pphuzebra.pl

Ofertujemy także:
- porządkowanie terenu
- prace koparko-ładowarką
- prace porządkowe różne

Awaria bez taryfy ulgowej

W ostatnich miesiącach na terenie Sochaczewa często występują przerwy w dostawie wody. W kranach w jednej chwili robi się sucho. Ciśnienie wody bywa bardzo niskie.

Do naszej redakcji zgłosili się mieszkańcy ul. Żeromskiego.

Przerwy w dostawie wody zdarzają się w najróżniejszych porach, zarówno w dni powszednie, jak i w weekend. Czasem są usuwane od razu. Innym razem trzeba czekać wiele godzin - mówią. Niezależnie od tego, ile trwa awaria, musimy spuszczać brudną wodę z rur. Trwa to naprawdę długo. Podnosi koszty korzystania z wody. Gdyby przerwy w dostawie były rzadkie, nie mielibyśmy pretensji. W sytuacji częstych przerw Zakład Wodociągów i Kanalizacji powinien uwzględnić awarie w rachunkach.

O możliwość wprowadzenia ulg w opłatach spytaliśmy prezesa ZWiK Stanisława Grażkę. Nie widzi on możliwości



Przerwy w dostawie wody stają się dokuczliwe

wprowadzenia jakichkolwiek preferencyjnych stawek dla poszkodowanych mieszkańców.

Przerwy w dostawie wody występują wyłącznie w przypadku wystąpienia awarii sieci wodociągowej. Z uwagi na to, że zjawiska takie po prostu czasem się zdarzają, ani ZWiK w Sochaczewie, ani inne jednostki tego typu w kraju, nie przewidują ulg w opłatach z tego tytułu - stwierdził.

Stanisław Grażka zapewnił nas, że ZWiK zrobi wszystko, by zminimalizować ilość „brudnej” wody. Stanowiąc będzie to pewną rekompensatę dla sochaczewian.

Usuwanie awarii wodociągowej powoduje konieczność opróżnienia sieci z wody. Po naprawie musimy ją ponownie napełnić. W sieci występują naturalne złoże związków żelaza i manganu. Przy napełnianiu sieci są one,

zgodnie z prawami fizyki, porywane przez wodę - wyjaśnia. Powoduje to jej rudobrazowe zabarwienie. To zjawisko przejściowe i nieuniknione w przypadku wystąpienia przerwy w dostawie wody. Po wysłuchaniu opinii odbiorców, wydłużymy czas płukania sieci po awariach. Dzięki temu zminimalizujemy ilość koniecznej do spuszczenia „brudnej” wody. (ap)

List otwarty w sprawie szpitala

Latem ruszyła w sochaczewskim szpitalu zbiórka podpisów przez tamtejsze związki zawodowe pod przewodnictwem szpitalnej Solidarności. Blisko połowa personelu (250 osób) jest przeciwna przekształceniu. Zdaniem przewodniczącego szpitalnej Solidarności Andrzeja Katnera protest popierali niemal wszyscy, ale część obawiała się złożyć swoje podpisy.

Na środowej sesji rady powiatu przedstawiciele związków zawodowych złożyli na ręce starosty oraz radnych list otwarty w tej sprawie. Jest to ważny dla wszystkich mieszkańców naszego miasta i powiatu sprawę. Skierowano go również do wiadomości dyrektora szpitala, wojewody mazowieckiego oraz mediów.

List otwarty

Szanowny
Panie Starosto,
Szanowni Radni,

Komisja Zakładowa NSZZ „Solidarność” przy Szpitalu Powiatowym w Sochaczewie zaniepokojona sytuacją gospodarczą i pogłębiającą się kryzysem naszego kraju apeluje do władz samorządowych naszego powiatu o podjęcie działań zapobiegających przekształceniu naszego szpitala w spółkę prawa handlowego. Uważamy, iż zadaniem samorządu powiatowego, dyrekcji i pracowników szpitala jest obrona publicznej służby zdrowia. Biorąc pod

uwagę powyższe, informujemy, iż w wyniku przeprowadzonych przez KZ NSZZ „Solidarność” działań na terenie naszego szpitala okazało się, iż ok. 50% pracowników szpitala opowiada się za utrzymaniem publicznej służby zdrowia (tj. „Listy poparcia” podpisywane przez pracowników szpitala - IX-X br.).

Apelujemy do Waszego sumienia o przeciwstawienie się rządowym planom przekształcenia szpitala w spółkę. Należy zauważyć, iż przy obecnych wycenach usług medycznych przez Narodowy Fundusz Zdrowia taka polityka może doprowadzić do świadomego zadłużania szpitala, a konsekwencją takich działań będzie pełna prywatyzacja szpitala. Podkreślamy, iż zaniżona wycena usług medycznych, a ponadto brak placenia przez NFZ szpitalom za ratowanie życia osób bezdomnych i innych osób nieubezpieczonych prowadzi do chaosu placowego i organizacyjnego, który występuje w całej branży i staje się ogromną przeszkodą w funkcjonowaniu szpitali. Należy zauważyć, iż taka sytuacja utrudnia prowadzenie racjonalnego zarządzania placówką. W związku z tym, apelujemy do Was o wsparcie Dyrekcji naszego szpitala w negocjacjach z NFZ o godny kontrakt na rok 2012. W imieniu pracowników naszego szpitala wyrażamy nadzieję, iż wspólnymi siłami będziemy w stanie doprowadzić do tego, by kon-

trakt był rzetelny, zabezpieczający ochronę zdrowia mieszkańców naszego powiatu, a także szanujący interes finansowy naszej placówki. Zauważamy, iż koszty utrzymania naszego szpitala w obecnym czasie rosną w zastraszającym tempie, co pogarsza bilans finansowy placówki. Mimo to, w ostatnim czasie (od lipca br.) w wyniku centralizacji Ratownictwa Medycznego, wyodrębniono z organizacji Szpitala i przekazano w prywatne ręce jeden z nielicznych dochodowych działów tj. Zespoły Wjazdowe Ratownictwa Medycznego. Tym samym narażono placówkę na duże straty.

Podkreślamy, iż forsowana przez rząd polityka zmierzająca do przekształcenia nawet dobrze funkcjonujących szpitali w spółki jest mechanizmem, który ostatecznie uderza w najbardziej potrzebujących, czyli właściwie w większość naszego społeczeństwa. Tym samym taka polityka powoduje, iż konstytucyjna zasada równości - bez względu na sytuację materialną obywatela - dostępu do opieki zdrowotnej, stanie się pustym zapisem. Oczywiście jest, iż spółka jako podmiot gospodarczy, będzie organizmem nastawionym na zysk. W związku z tym, w przypadku ujemnych wyników finansowych będzie upadać. Biorąc pod uwagę specyficzny charakter zadań związanych z ochroną zdrowia istnieje ogromne zagrożenie,

nie, iż takie zadania będzie ciężko przełożyć na schemat właściwy podmiotom gospodarczym takim jak spółki prawa handlowego. Tym samym, już na starcie takie placówki będą zagrożone brakiem rentowności. Znając sytuację materialną naszego społeczeństwa należy podkreślić, iż większości obywateli nie będzie stać na usługi komercyjne w ochronie zdrowia. Należy podkreślić, iż dla żadnego pacjenta korzystanie z leczenia szpitalnego nie jest „rozrywką”, lecz walką o własne zdrowie i życie, która jest prowadzona za publiczne pieniądze pochodzące ze składek zdrowotnych społeczeństwa.

Biorąc pod uwagę powyższe, wnosimy o uwzględnienie przez Was jako Przedstawicieli wybranych i obdarzonych zaufaniem przez społeczeństwo naszego powiatu, interesu pacjentów pochodzących z naszego terenu, choćby przez wzgląd na szacunek dla osób, które budowały nasz szpital w tak trudnym okresie przełomu lat osiemdziesiątych i dziewięćdziesiątych XX w.

Reasumując apelujemy do Was, aby życie i zdrowie pacjenta nie było przedmiotem targu ekonomicznego prowadzonego przez decydentów politycznych, gdyż zdrowie jest to dobro najwyższe, które powinno być chronione nade wszystko.

**NSZZ „Solidarność”
Szpitala Powiatowego**

Dzwonili do nas

A dzieci czekały...

Chciałabym odnieść się do materiału dotyczącego „Motorowych Mikołajów”, który ukazał się w ostatnim numerze „ZS” - mówi Barbara Kacprzak. - Uważam, że akcja nie przebiegała do końca pomyślnie. Upominków nie dostały moje dzieci oraz dzieci mojej sąsiadki, choć były zgłoszone organizatorom.

Maluchy bardzo liczyły na prezenty. Kiedy ich nie dostały, były bardzo zawiedzione. Mikołaje pojawili się w naszej kamienicy. Weszli na I piętro. Z niewiadomych przyczyn nie weszli na drugą kondygnację, gdzie też czekały na nich dzieci.

Od redakcji:

Jeden z organizatorów Jarosław Stuczyński wyjaśnia.

- Po raz pierwszy wręczaliśmy prezenty. Może zawiódła logistyka. Mikołaje mieli podany adres. Myśleli, że mają iść na I piętro. Z powodu ochrony danych osobowych nie znali nazwisk rodzin. W wyniku niedomówienia, paczki trafiły do innych dzieci. Jestem już po rozmowie z panią Kacprzak. Ustaliliśmy, że dzieci i tak otrzymają od nas prezenty. Uzgodniliśmy nowy termin ich wręczenia - powiedział.

Przy akcji prowadzonej na tak szeroką skalę możliwe są pomyłki. Najważniejsze, że wszystko udało się wyjaśnić i upominki trafią do dzieci, które wciąż na nie czekają. (ap)

Jak sprząta „Arka”

Chciałabym poinformować redakcję o sytuacji, jaka miała miejsce na cmentarzu przy ul. Traugutta. Zauważyłem nieczystości między dwoma kwaterami. Prawdopodobnie ktoś urządził sobie tam alkoholową libację.

Zadzzwoniłem do zarządcy nekropolii - Zakładu Pogrzebowego „Arka”. Pan, z którym rozmawiałem był bardzo nieuprzejmy. Stwierdził, że skoro to zauważyłem, mam to sam posprzątać. Przecież ta firma bierze pieniądze za zajmowanie się starym cmentarzem. Uważam, że takie zachowanie jest niedopuszczalne.

Od redakcji:

O komentarz poprosiliśmy Marcina Jędraszczaka z Zakładu Pogrzebowego „Arka”.

- Co do zasady firma sprząta główne alejki oraz teren wokół kontenerów na śmieci. Poszczególne groby i ich otoczenie sprzątają bliscy zmarłych. Porządkujemy za to opuszczone groby. Robimy to grzecznościowo.

Przepraszam, jeżeli Czytelnik poczuł się urażony rozmową z którymś z pracowników. Poruszę tę kwestię w ich gronie i uczulę na konieczność używania kulturalnego tonu. Uważam, że nastąpiło zwykłe nieporozumienie - dodał. (ap)

Stanowisko Klubów Rady Miejskiej Porozumienie Ziemi Sochaczewskiej i Porozumienie Obywatelskie - Sochaczew w sprawie podwyższenia podatków od nieruchomości oraz od środków transportowych na 2012 rok

My niżej podpisani radni Rady Miejskiej w Sochaczewie reprezentujący Kluby Radnych Porozumienie Ziemi Sochaczewskiej oraz Porozumienie Obywatelskie - Sochaczew pragniemy poinformować mieszkańców Sochaczewa o stanowisku, jakie zajęliśmy podczas głosowania nad projektami uchwał dotyczącymi określenia wysokości stawek podatku od nieruchomości oraz od środków transportu na 2012 rok.

Zbliżający się wielkimi krokami do naszego kraju kryzys gospodarczy, a także w kolejnej perspektywie planowana realizacja awaryjnego projektu budżetu przez rząd, doprowadzi do sytuacji w której mieszkańcy naszego kraju zmuszeni będą do ponoszenia coraz większych obciążeń finansowych. Pogarszająca się sytuacja dotknie wszystkie grupy społeczne. W 2010 roku, gdy w wyborach samorządowych zafalali nam Państwo obiecaliśmy, że uczynimy wszystko by polepszyć warunki życia w naszym mieście. Dlatego też, gdy na ostatniej sesji Rady Miejskiej 29 listopada radni podejmowali decyzję o tym, czy podnieść podatki od nieruchomości i środków transportowych na 2012 rok,

nasze kluby wyraziły swój sprzeciw i głosowały przeciwko podnoszeniu stawek podatkowych. Kluby nasze uznały, że nie można uderzać w grupę zawodową, która w naszym mieście przysparza najwięcej miejsc pracy, tj. w transportowców. Tym bardziej, że w Sochaczewie podatki od środków transportu są najwyższe w powiecie. Niestety koalicją rządząca miastem (Prawo i Sprawiedliwość oraz Sochaczewskie Forum Samorządowe) posiada dziś niewielką przewagę w Radzie Miejskiej i zdecydowała, iż mieszkańcy Sochaczewa w roku 2012 powinni płacić większe podatki. Chcemy z całą stanowczością podkreślić, iż nie godzimy się z sytuacją, w której w projekcie budżetu na 2012 rok zwiększa się środki na promocję, tj. na różnego rodzaju imprezy i pokazy o 250 000 zł i jednocześnie zwiększa się obciążenia finansowe wobec społeczności lokalnej.

Z poważaniem

**Ireneusz Kisiołek
Bartosz Otręba
Tomasz Obrączka
Urszula Pawlak
Paweł Piątkiewicz
Marcin Podsedek
August Rutkowski**

Sochaczewianin Roku 2011

Przypominamy, że rozpoczęliśmy czternastą już edycję plebiscytu „Sochaczewianin Roku”. Plebiscyt prezentuje i popularyzuje osoby, które swoją działalnością i pracą na rzecz lokalnej, sochaczewskiej społeczności wyróżniły się wyjątkowym zaangażowaniem i pasją. Mamy nadzieję, że jak przez ubiegłe lata tak i w tym roku znajdą się odpowiadający tym cechom nominowani. Prosimy zgłaszać swoich kandydatów na adres redakcji wraz z uzasadnieniem takiego wyboru. W gronie nominowanych znaleźli się już Dorota Śliwicka i Marcin Izydorek. Dziś kolejne kandydatury.

Natalia Partyka

Zawodniczka Sochaczewskiego Klubu Tenisa Stołowego i jednocześnie gwiazda światowego ping-ponga całkiem niedawno zdobyła swój kolejny medal. Tym razem wywalczyła w chorwackim Splicie złoty medal na Mistrzostwach Europy Niepełnosprawnych. To dla Natalii przepustka na przyszłoroczną paraolimpiadę w Londynie. Będzie to jej czwarta paraolimpiada i najprawdopodobniej drugie Igrzyska Olimpijskie. W kwietniu czeka ją turniej eliminacyjny w Luxemburgu.

W tym roku zawodniczka sochaczewskiego klubu wybrana została w plebiscycie Międzynarodowego Komitetu Olimpijskiego najlepszym niepełnosprawnym sportowcem



października, wyprzedzając znakomite tenisistki z całego świata.

Wiele międzynarodowych sukcesów i gra w dwóch reprezentacjach Polski: niepełno-

sprawnych i pełnosprawnych nie przewróciły jej w głowie. Nadal jest skromną i bardzo sympatyczną dziewczyną. Nie uciekła również z Sochaczewa, mimo propozycji z o wiele bogatszych, również zagranicznych klubów. W Sochaczewie gra już pięć lat i, jak deklaruje, nie zamierza się nigdzie przenosić. A to za sprawą świetnej atmosfery w drużynie Bronisława Gawrylczyka, a także sochaczewskich kibiców. Jak mówi, właśnie dzięki dużej i angażującej się w mecze sochaczewskiej widowni czuje, że gra u siebie. W tym sezonie, jak dotychczas, SKTS wygrał wszystkie mecze w ekstraklasie, co jest również wielką zasługą Natalii Partyki. (pab)

Krzysztof Werłaty

Absolwent Akademii Wychowania Fizycznego. Od 13 lat dyrektor Szkoły Podstawowej nr 3, wcześniej dyrektor SP 7.

Być może właśnie sportowe wykształcenie dyrektora wpływa na sposób, w jaki widzi wychowanie młodzieży.

- Nie zawsze młody człowiek ma zdolności matematyczne, humanistyczne czy artystyczne, więc sport to czasem jedyny obszar, w którym osiąga sukces. Każdy człowiek powinien w jakiejś dziedzinie się spełnić, czuć się dowartościowany, wtedy jego życie nabiera sensu - mówi Krzysztof Werłaty.

W „jego” szkole właśnie odano do użytku plac i salę zabaw dla najmłodszych uczniów. Sportowe pasje dyrektora, badminton i tenis stołowy, również w szkole



mają swoje znaczące miejsce. Tu na turniejach spotykają się badmintoniści, tu również, po przerwie, wraca szkoła tenisa stołowego. Ambicją dyrektora Werłatego jest nie tylko sport, ale i dydaktyka. Najlepszym dowo-

dem są wyniki absolwentów „trójki”. Połowa uczniów przyjmowanych do pierwszej klasy najbardziej obleganego gimnazjum w popularnym „Chopinie” pochodzi właśnie z SP 3.

Krzysztof Werłaty bardzo aktywnie działa również poza pracą w szkole. Jest prezesem Stowarzyszenia na Rzecz Sportu i Rekreacji „Razem i Sprawnie”, aktywnie działa od początku w Komitecie organizacyjnym „Biegów młodych olimpijczyków”. Jest również instruktorem pływania na sochaczewskim basenie. Otrzymał m.in. najwyższe odznaczenie łowieckie dla niezrzeszonych, srebrną Honorową Odznakę Przyjaciół Harcerstwa, a także brązową odznakę LOK. (pab)

Czuję się jak zwycięzca

Poznaliśmy już zwycięzców plebiscytu Banku BPH, Onet.pl i TVN „Zwykły bohater”. Sochaczewianie Marii Stankowskiej nie udało się go wygrać. Mimo tego finalistce akcji uśmiech nie schodzi z twarzy.

- I tak czuję się jak zwycięzcy. Inni mogą mi tylko zazdrościć przeżycia tak wspaniałej przygody - powiedziała.

Uroczysta gala odbyła się w poniedziałek, 5 grudnia. Ósemkę finalistów wyłoniono spośród 4,5 tys. zgłoszonych kandydatów. Marii Stankowskiej udało się obronić napażniętego listonosza. Miał w torbie kilkadziesiąt tysięcy złotych na wypłatę rent dla mieszkańców Boryszewa.



Dla pani Marii Stankowskiej udział w akcji „Zwykły bohater” był wspaniałą przygodą

W telewizyjnym plebiscycie do zdobycia były trzy nagrody o wysokości 200 tys. zł. Przyznano je w kategorii bohaterskiej, obywatelskiej i fair.

- Było to cudowne przeżycie. Pierwszy raz uczestniczyłam w tak dużej imprezie. Organizatorzy dopieśli wszystko dosłownie na ostatni guzik - mówi Maria Stankowska. - Poznałam mnóstwo

osób. Wielu ludzi mówiło mi, że żałują, iż nie zdobyłam nagrody. „Była pani naszą faworytką” - zapewniali. Ja nie odbieram tego, co się wydarzyło jako przegranej. Nie nastawiałam się

na splendory czy zdobycie pieniędzy. Kiedy okazało się, że jestem w finale, chciałam po prostu pojechać do Warszawy i zobaczyć z bliska ludzi z pierwszych stron gazet.

Maria Stankowska ze smutkiem przyznaje, że nie wszyscy traktowali udział w „Zwykłym bohaterze” tak jak ona.

- Były osoby, które przyjechały na uroczysty finał z gotowym planem, na co wydadzą 200 tys. zł. Gdy pieniądze wygrał ktoś inny, były bardzo zawiedzione. Nie umiały cieszyć się tymi wszystkimi wspaniałymi chwilami. Ja byłam po prostu szczęśliwa, ponieważ tak wielu ludzi na mnie głosowało. Czuję się jak zwycięzca - opowiada.

Nasza rozmówczyni miała w plebiscycie swoich faworytów.

- Bardzo cieszę się, że wygrał Mateusz Bystrzycki. Był nominowany w mojej kategorii - „bohaterskiej”. Jego wyczyn naprawdę zasługuje na podziw. Mateusz wskoczył do lodowatej wody i uratował dwie kobiety z tonącego auta. Poza tym prywatnie, to szalenie sympatyczny młody człowiek - mówi pani Maria. - Z kolei żałuję, że nagrody nie otrzymała Bożena Kazanowska. Własnoręcznie wykonuje ona książki dotykowe dla niewidomych dzieci. Uruchoimiła ogólnopolską, bezpłatną wypożyczalnię takich książek.

Pomimo że Maria Stankowska nie znalazła się w zwycięskiej trójce i tak możemy być z niej dumni. O sochaczewianie usłyszała cała Polska, a jej postawa może być wzorem do naśladowania dla każdego z nas. (ap)

Konkurs na szopkę rozstrzygnięty



Jedna z szopek ocenianych w tegorocznym konkursie

8 grudnia br. w Muzeum Ziemi Sochaczewskiej i Pola Bitwy nad Bzurą został rozstrzygnięty XX Jubileuszowy Konkurs na Szopkę Bożonarodzeniową, na który zgłoszono 66 szopek.

Większość utrzymaną jest w konwencji zasugerowanego przez nas tematu „Szopka Bożonarodzeniowa w miejscach kultu religijnego”. Chociaż temat wydawał się bardzo trudny ze względu na akcent architektoniczny postawionego zadania - uczestnicy poradzi sobie doskonale. Wykazali się dużą znajomością tematyki, precyzją i pomysłowością w budowaniu wybranych obiektów sakralnych.

Bardzo dużo osób pokusiło się o przedstawienie szopki bożonarodzeniowej w miejscach bliskich nam i znanych, np. Sanktuarium w Licheniu, Łągiewnicach, Klasztorze na Jasnej Górze, Bazylice w Niepokalanowie, zabytkowym kościele w

Kurdwanowie, Kampinosie czy Kozłowie Szlacheckim. Są i tacy, którzy szopkę usytuowali setki kilometrów od nas: w Lourdes, Guadalupie, Fatimie, Asyżu i Watykanie.

Muzeum serdecznie dziękuje uczestnikom konkursu za udział, zaangażowanie i ciekawe pomysły.

Osoby nagrodzone zostaną poinformowane osobiście lub za pośrednictwem szkół. Wszystkich nagrodzonych i wyróżnionych zapraszamy na uroczyste wręczenie nagród 17 grudnia o godz. 10 do muzeum.

Pozostałych uczestników konkursu i osoby zainteresowane pokonkursową wystawą „Szopka Bożonarodzeniowa w miejscach kultu religijnego” oraz wystawą „20 lat z Szopką Bożonarodzeniową” zapraszamy od niedzieli, 18 grudnia do końca stycznia 2012 r.

Beata Tarka
MZSIPBnB w Sochaczewie

Galeria Urzędu Miejskiego w Sochaczewie
serdecznie zaprasza we wtorek 13 grudnia 2011 r.
o godz. 19.00

na otwarcie wystawy prac uczestników konkursu
„Moje spotkanie z wolontariatem”
zorganizowanego przez Powiatowy
Ośrodek Interwencji Kryzysowej
i Starostwo Powiatowe w Sochaczewie.

Podczas wernisażu będzie można poznać
autorów prac oraz porozmawiać o wolontariacie
z uczestnikami konkursu.

Komisarz Galerii
Marcin Hugo-Bader

Nagrodzeni za aktywność

W piątkowy wieczór w Miejskim Ośrodku Kultury w Chodakowie spotkali się pracownicy, działacze i animatorzy kultury i sportu. Podsumowanie tegorocznych dokonań było okazją do wyróżnienia najbardziej aktywnych nagrodami burmistrza miasta.

Oprawę muzyczną gali stworzył Big-Band Państwowej Szkoły Muzycznej pod dyrekcją Bernarda Pacholskiego. Jazowe standardy były ozdobą uroczystości i miłymi przerywnikami prezentacji i nagradzania wyróżnionych.

Zanim jednak do tego doszło, burmistrz Piotr Osiecki podkreślił ich zasługi oraz podziękował za włożoną pracę.

- Tworzycie państwo niepowtarzalne wartości - powiedział Piotr Osiecki. - Wartości

może nie tak wymierne jak kilometry dróg czy liczba zbudowanych mieszkań, ale coś bardzo ważnego, bo wychowujecie młode pokolenie i tym młodym ludziom stwarzacie możliwości, aby mogli realizować swoje pasje i rozwijać zdolności. Najważniejsza jest bowiem inwestycja w człowieka. Sochaczew jest rozpoznawalnym miastem. Jest tu wiele instytucji, które mają renomę ogólnopolską, a nawet międzynarodową, tak jak wydarzenia, które są przez nie organizowane. Dlatego chciałbym wszystkim państwu za to wszystko, co zrobiliście dla miasta, bardzo serdecznie podziękować.

Przez estradę sali koncertowej przewinęło się tego wieczoru kilkadziesiąt osób wyróżnionych nagrodami pieniężnymi i statuetkami, których zasługi prezentowali prowadzący uroczystość Agata Kalińska i Robert Małolepszy. Momenty te przedzielały akcenty muzyczne w wykonaniu Big-Bandu, a także znane przeboje w wykonaniu wychowanki



Burmistrz Piotr Osiecki wraz z zastępcami wręczyli kilkadziesiąt nagród

sochaczewskiego MOK Anny Tomaszewskiej. Zebrani obejrzeni również wizualne prezentacje tegorocznych miejskich imprez oraz działalności ośrodków kultury, stowarzyszeń, klubów sportowych, bibliotek, miejskiego muzeum, a także jedynej w Sochaczewie szkoły artystycznej,

której bardzo liczna reprezentacja została tego wieczoru wyróżniona. Podkreślano również wybitne osiągnięcia naszych tenisistów stołowych oraz rugbistów Orkana.

Nagrodą dla wszystkich był koncert w wykonaniu znakomitej wokalistki jazzowej Katarzyny Goszcz z towarzysze-

niem Big-Bandu Bernarda Pacholskiego, a po nim słodki poczęstunek. Przy kawie i ciastkach można było podzielić się wrażeniami, wspominać, wymienić się pomysłami na przyszłość.

Małgorzata Pałuba

Docenieni seniorzy



Dla uczestników spotkania wystąpił Senior-Band

Ponad 150 osób pojawiło się w miniony wtorek, 6 grudnia, w Szkole Podstawowej nr 2. Okazją był Dzień Seniora zorganizowany przez sochaczewski oddział Polskiego Związku Emerytów Rencistów i Inwalidów.

Jak ważni są dla nas seniorzy, podkreślała kilkakrotnie nowa prezes PZERiI Janina Sitkiewicz, a także burmistrz Piotr Osiecki, któremu dziękowano za przybycie.

- To ja dziękuję tym, którzy tu są, bo to wy tworzyliście przez lata naszą małą ojczyznę. To, co my dla was robimy, to namiastka waszych dokonań - powiedział burmistrz Osiecki.

Życzenia seniorom składał także w imieniu starosty dyrektor wydziału promocji Marcin Podsek. Na uroczystość przybył z prezentem - monitorem do komputera. Były też życzenia i dowody sympatii od innych organizacji emeryckich - klubu seniora „Włókienko” z Chodakowa, Dziennego Domu Pomocy Społecznej, seniorów z Nowej Suchej.

Wiele przyjemności sprawiły gościom występy. Na cenie zobaczyliśmy recytujących i tańczących uczniów SP 2 oraz zespół taneczny z MOK w Boryszewie, gdzie na co dzień ma swoją siedzibę PZERiI. Zapre-

zentował się również, nagrodzony wielkimi brawami, Senior-Band, składający się z członków związku. Nauczyciele i dzieci z „dwójki” przygotowały dla wszystkich obecnych własnoręcznie wykonane pudełeczka ze stódką zawartością. To był jednak dopiero początek obdarowywania.

Specjalne podziękowania przygotowano dla superseniorów, czyli osób najdłużej należących do związku. Dyplomy i zegarki ufundowane przez firmę Zibi otrzymali najbardziej zasłużeni dla organizacji. Na koniec podziękowano także zarządowi. A ponieważ jego członkowie zmienili się we wrześniu, była okazja do zaprezentowania nowych „twarzy”. Funkcję prezesa, po Macieju Kłoszewskim, objęła wspomniana już Janina Sitkiewicz, emerytowana dyrektor Szkoły Podstawowej nr 2. Sekretarzem została Hanna Filutowska. Funkcję skarbnika powierzone Teresie Smak.

Organizatorzy, za naszym pośrednictwem, składają podziękowania dyrektor SP 2 Hannie Celedzie za pomoc w organizacji uroczystości. Dziękują także firmom: Bakoma SA, Mars Polska, Polskie Młyny, ZIBI oraz urzędowi miejskiemu i starostwu powiatowemu.

Jolanta Sosnowska

DZIEŃ ANIMATORA KULTURY I SPORTU 2011 - LISTA LAUREATÓW

NAGRODY PIENIĘŻNE - KULTURA

Barbara Bronicz - dyrektor MBP, Mariusz Cierpikowski - MOSiR, Mirosław Hymon - MOK, Renata Lzydorek - MOSiR, Andrzej Janiszewski - MZSiPB nad Bzurą, Hanna Jażdżyk - MBP, Marzena Kacprzak - MOSiR, Romuald Kajak - MOSiR, Irena Kalinowska - MOSiR, Teresa Kalinowska - Uniwersytet Trzeciego Wieku, Teresa Kłujko - dyrektor Klubu Nauczyciela, Marcin Materski - MOSiR, Teresa Mazippus - MOK, Joanna Michalak - MOK, Piotr Milczarek - Klub Nauczyciela, Eugenia Nalej - Uniwersytet Trzeciego Wieku, Zbigniew Nasarzewski - PSM w Sochaczewie, Joanna Niewiadomska-Kocik - dyrektor PSM w Sochaczewie, Alicja Ozimek - Uniwersytet Trzeciego Wieku, Halina Pędziejewska - dyrektor MOK, Marcin Pęgowski - Stowarzyszenie Lokalna Grupa Działania nad Bzurą, Izabela Pruszyńska - MOSiR, Marcela Urbańska - MOK, Krzysztof Wasilewski - komendant hufca ZHP, Jakub Wojewoda - MZSiPB nad Bzurą, Maciej Wojewoda - dyrektor MZSiPB nad Bzurą, Agnieszka Wolińska - MBP, Anna Wróblewska - PSM w Sochaczewie.

STATUETKI - KULTURA

Zespół Taneczny ABSTRAKT, Orkiestra Kameralna Camera Mazovia pod dyrekcją Artura Komorowskiego, Czesław Cieślak - dyrygent chóru Towarzystwa Śpiewaczego Ziemi Sochaczewskiej, Zdzisław Pakula - współpracownik MZSiPB nad Bzurą, Muzealna Grupa Rekonstrukcji Historycznej im. II batalionu 18 pułku piechoty, Anna Kazimierska - Klub Nauczyciela, Ewa Janiszewska - MOSiR, Edward Glanc - SOCHACZEWSKA ORKIESTRA DĘTA, Krzysztof Podczaski - SOCHACZEWSKA ORKIESTRA DĘTA, Stowarzyszenie Uniwersytet Trzeciego Wieku, Stowarzyszenie L'ombelico Del Mondo - Jan Wierchowski, Robert Niemira - Sochaczewski Klub Filmowy, Bożena Szeszel - ZHP HUFIEC SOCHACZEW, Maciej Sikora - ZHP HUFIEC SOCHACZEW, Jan Grabarek - Towarzystwo Śpiewacze Ziemi Sochaczewskiej, Maria Borkowska - Towarzystwo Śpiewacze Ziemi Sochaczewskiej, Bernard Pacholski - dyrygent orkiestry dętej i big-bandu PSM, Agnieszka Hejduk - Domańska - PSM, Daniel Zieliński - dyrygent orkiestry kameralnej PSM, Iwona Niemyjska - PSM, Marita Uhlig - PSM, Paweł Leszczyński - PSM, Jolanta Kamińska-Krawczewska - PSM, Łukasz Popowski - Stowarzyszenie „Nasz Zamek”, Marcin Hugo-Bader - animator kultury, Marcin Ryński - prezes Stowarzyszenia e-Sochaczew.

NAGRODY PIENIĘŻNE - SPORT

Marcin Stencel - Stowarzyszenie „RUGBY CLUB ORKAN SOCHACZEW”, Marta Dybiec - Stowarzyszenie „RUGBY CLUB ORKAN SOCHACZEW”, Bronisław Gawrylczyk - Sochaczewski Klub Tenisa Stołowego, Artur Wrzesiński - Sochaczewski Klub Motorowy SZARAK, Arkadiusz Sobieraj - UKS „ORKAN-JUDO”, Łukasz Hatliński - UKS „ORKAN-JUDO”, Maciej Cichocki - UKS „ORKAN-JUDO”, Józef Szajewski - U.K.S. „Bzura Chodaków, Emanuel Zimny - Stowarzyszenie Klub Maratończyka „AKTYWNI”, Jakub Bartosiewicz - UKS „Dwójka” Sochaczew, Bartosz Ponichtera - UKS „Siódemka”, Konrad Feliga - UKS „Siódemka”, Katarzyna Kasza - UKS „Siódemka”, Zuzanna Gajda - Stowarzyszenie Rodziców na Rzecz Pływania „ORKA”, Agnieszka Tiaga - Stowarzyszenie Rodziców na Rzecz Pływania „ORKA”, Sławomir Cypel - Uczniowski Klub Sportowy DRAGON FIGHT CLUB.

STATUETKI - SPORT

Piotr Zarzeczny - Sochaczewski Klub Motorowy SZARAK, Antoni Kodym - Sochaczewski Klub Motorowy SZARAK, Dariusz Wendrychowicz - Uczniowski Klub Sportowy TAEKWON-DO i GOJU-RYU, Krzysztof Buczyński - Uczniowski Klub Sportowy TAEKWON-DO i GOJU-RYU, Grzegorz Szypszak UKS „Bzura Chodaków”, UKS „Dwójka” Sochaczew, Stowarzyszenie Klub Maratończyka „AKTYWNI”, UKS „ORKAN-JUDO”, Klub Olimpijczyka „Jedyńka”, UKS „Siódemka”, Stowarzyszenie Sportowo - Rehabilitacyjne Osób Niepełnosprawnych, Stowarzyszenie na Rzecz Sportu i Rekreacji „RAZEM I SPRAWNIE”, Stowarzyszenie Europejskie Biegi Młodych Olimpijczyków, Stowarzyszenie „RUGBY CLUB ORKAN SOCHACZEW” - sekcje męskie, Stowarzyszenie „RUGBY CLUB ORKAN SOCHACZEW”, TYGRYSICE, Uczniowski Klub Sportowy DRAGON FIGHT CLUB, Miejski Klub Sportowy ORKAN SOCHACZEW, K.S. „Bzura Chodaków”, Sochaczewskie Towarzystwo Tenisowe, Amatorska Liga Koszykówki, Amatorska Liga Siatkówki, Beata Brymora - konsultant firmy MARS POLSKA, Sylwester Rodzestwiński - Stowarzyszenie Sportowo-Rehabilitacyjne Osób Niepełnosprawnych, Rafał Milczarek - Klub Maratończyka AKTYWNI, Mieczysław Głuchowski - Stowarzyszenie Europejskie Biegi Młodych Olimpijczyków, Waldemar Duda - Stowarzyszenie na Rzecz Sportu i Rekreacji „Razem i Sprawnie”.

TPD dziękuje

Towarzystwo Przyjaciół Dzieci w Sochaczewie serdecznie dziękuje wszystkim darczyńcom, którzy wsparli organizację odpisami z 1% podatku. Dzięki wpłatom TPD wzbogaciło się o kwotę 2775 zł. Prezes Teresa Przybylska ma nadzieję, że mieszkańcy będą pamiętać o dzieciach także podczas tegorocznych rozliczeń z fiskusem. (sos)

Poseł Małecki czyta dzieciom

W mikołajki do Pedagogicznej Biblioteki w Sochaczewie na spotkanie z uczniami kl. Ia ze Szkoły Podstawowej nr 4 w Sochaczewie zawiązał poseł na Sejm RP Maciej Małecki.

Czytał dzieciom opowieść o Wigilii w Bullerbyn. Zanim rozpoczął czytanie, opowiedział dzieciom, skąd wzięła się tradycja obdarowywania prezentami i kim naprawdę był św. Mikołaj.

Milusińscy przeegzaminowali gościa ze znajomości bajek i baśni. Na wszystkie pytania pan Małecki odpowiedział bezbłędnie i w nagrodę otrzymał dyplom i tytuł Honorowego Bajkownika Literatury Dziecięcej.

Pierwszaków interesowało, czy nasz gość lubił szkołę, jaki był jego ulubiony przedmiot, jakie ma marzenie, ile godzin dziennie pracuje, czy lubi frytki, co by chciał zmienić pracując w Sejmie i wiele innych. I tym razem Maciej Małecki doskonale sobie poradził. Jego



M. Małecki z dyplomem od dzieci

ulubionym przedmiotem była historia, szkołę lubił, frytkę nie, a na pytanie, co by zmienił, pracując w Sejmie, odpowiedział, że jego marzeniem jest, żeby w Polsce było jak najlepiej i żeby wszyscy ludzie mieli pracę.

Pan poseł przyniósł dla dzieci upominki - łakocie, a dla biblioteki książkę.

Drugą niespodzianką dla maluchów było przybycie Mikołaja. Dzieciaki pisały z radości. Śpiewały piosenki i recytowały wierszyki. Każde otrzymało od Mikołaja upominek.

Spotkanie zorganizowano w ramach akcji „Cała Polska czyta dzieciom”, której pomysłodawczynią była koordynatorka powiatowa Emilia Wyględowska - nauczycielka bibliotekarka ze Szkoły Podstawowej nr 4 w Sochaczewie. Z dziećmi do naszej biblioteki przybyły także: zastępca dyrektora SP 4 Beata Lewandowska oraz wychowawczynie - Beata Oziemblewska i Bożena Grabarek.

Elżbieta Szczypińska

Dworek Biała Dama

RESTAURACJA, POKOJE, PARKING

• wesela • komunie • bankiety
• konferencje • szkolenia

Nieborów Al. Legionów Polskich 2 tel. 602-574-891

(naprzeciwko wejścia do Pałacu) tel. 510-060-922 www.dworek-nieborow.pl



**INFORMATOR
KULTURALNY**

**Muzeum Ziemi
Sochaczewskiej i Pola Bitwy
nad Bzurą**

tel. 862-33-09
www.e-sochaczew.pl/muzeum
poniedziałek - nieczynne
wtorek, czwartek, sobota, niedziela
- 10.00-16.00
środa, piątek - 10.00-15.00
Ceny biletów: 6 zł, 4 zł (ulgowy),
Spotkania kolekcjonerskie
- sobota godz. 10.00

**Muzeum Kolei Wąskotorowej
w Sochaczewie**

ul. Towarowa 7
Tel. (46) 862-59-76,
tel./fax (46) 862-59-75,
e-mail: sochaczew@muzkol.pl
Czynne: wt. - niedz. (oprócz dni
poświęconych) od godz. 10 do 15,
w dniach kursowania pociągu
- od godz. 8. Bilety - 10 zł (ulg. 6 zł)
Pociąg kursuje: lipiec - śr. 27,
sob. 30, sierpień - śr. 3, 10, 17,
24, 31, sob. 6, 13, 20, 27
wrzesień: sob. 3, 10, 17.
Na zamówienie (wrzesień:
13-16, 20-22, 27-30),
(październik: 4-7, 11-14).
Odjazd do Wilczy Tułowskich -
godz. 10, powrót do Sochaczewa -
godz. 14.50. Bilety - 26 zł
(20 zł - ulg., 8 zł - dzieci do lat 4).
Bilet na pociąg zawiera
opłatę wstępu do muzeum.

**Żelazowa Wola
- Dom Urodzenia F. Chopina**

tel. 863-33-00
Muzeum czynne od wtorku do niedzieli
w godz. 9-19
park czynny cały tydzień w godz. 9-19
Wstęp do parku dla mieszkańców
Sochaczewa bezpłatny.
Cennik: bilet normalny: 23 zł
(park+muzeum) - 7 zł (park)
bilet ulgowy: 14 zł (park + muzeum)

**KINO
MAZOWSZE**

13 grudnia, godz. 17.00 -
KUBUŚ I PRZYJACIELE -
animacja, prod. USA, dubbing,
bo wieku
godz. 19.00 - **Z MIŁOŚCI** - psy-
chologiczny/dramat, prod. pol-
skiej od 18 lat
14 grudnia, godz. 9.00 - **KINO
LEKTUR SZKOLNYCH** - Pan
Anders opowiada: „Królowa
śniegu”, „Dziki łabędzie”,
„Ołowiany żołnierz”, „Jodła”
16-21 grudnia, godz. 16.00 -
**WINX - MAGICZNA PRZY-
GODA** - animacja/familijny,
produkcji włoskiej, dubbing,
19.12. godz. 9.00, 11.00 - **WINX
- MAGICZNA PRZYGODA** - na
zamówienie szkół
16-21 grudnia, godz. 18.00,
20.00 - **LISTY DO M.** - komedia
romantyczna, prod. polskiej, od
12 lat,
20 grudnia, godz. 9.00, 11.00 -
LISTY DO M. - na zamówienie
szkół
ceny biletów: szkoły - 12 zł,
ulgowe - 13 zł, vouchery - 14 zł,
normalne - 16zł

Przedświąteczny piknik na placu Kościuszki

I gwiazdka zabłyśła

Większość mieszkań-
ców naszego miasta
z niecierpliwością
odlicza dni do Bożego
Narodzenia. Wszyst-
ko, co związane
ze zbliżającą się
Gwiazdka spotyka się
z entuzjastyczną reakcją
ze strony sochaczewian.
Niedzielne spotkanie
na placu Kościuszki
zgrupowało tłumy.

„Spotkanie z Mikołajem”
miało też swoje preludium. Dzień
wcześniej, 10 grudnia, grupa 50
dzieci wyjechała do Teatru Wiel-
kiego Opery Narodowej na spek-
takl „Dziadek do orzechów i Król
Myszy”. Bilety wstępu dla dzieci
uczestniczących do świetlic socjo-
terapeutycznych ufundował Klub
Motocyklowy Boruta Sochaczew.
Przejazd do Warszawy sponsoro-
wał burmistrz Sochaczewa.

11 grudnia, już od wczes-
nego popołudnia, na głównym
placu Sochaczewa rządził
Święty Mikołaj, Śnieżynki i
inne bajkowe postacie. Dla ze-
branych zagrał zespół muzyczny.
Wszystkie dzieci otrzyma-
ły upominki: słodycze, za-
bawki, soki. Można było wziąć
udział w grach, konkursach,
spotkać się ze strażakami i po-
licjantami.



**Dzieci chętnie korzystały z możliwości zrobienia sobie
zdjęcia z Mikołajem**

W „Spotkaniu z Mikołajem”
wzięli udział niezawodni socha-
czewscy motocykliści ze Stowa-
rzenia Motocyklistów Socha-
czewa i Klubu Motocyklowego
Boruta. Wszyscy chętni mogli
obejrzeć ich maszyny z bliska.
Dzieci chętnie fotografowały się
na motocyklach.

Na położonych nieopodal
główniej sceny stoiskach swoje
wyroby prezentowali lokalni ar-
tyści i rzemieślnicy. Niektórzy z
nich są już dobrze znani miesz-
kańcom, jak np. Kamila Karasek
i jej „FilcHarmonia”. Dużym
powodzeniem cieszyły się także
świąteczne anioły z masy solnej.

Spotkanie zakończyło się
wieczorem rozświetleniem
7-metrowej, miejskiej choinki.
Był to najbardziej malowniczy
element imprezy. Choinka
wspaniale prezentowała się
już w ciągu dnia. Po zmroku,
kiedy zabłyśły lampki, urok
tej chwili był niepowtarzalny.

Agnieszka Poryszewska



**Jedną z najbardziej malowniczych chwil ostatniej niedzieli:
na pl. Kościuszki rozbliśnieła 7-metrowa choinka**

**Organizatorzy i sponsorzy
„Spotkania z Mikołajem”:**

Burmistrz Sochaczewa Piotr Osiecki, Stowarzysze-
nie Motocyklistów Sochaczewa, Klub Motocyklowy
Boruta Sochaczew, Mars Polska, Stowarzyszenie
Pomocy Szkole, Bank Spółdzielczy w Sochaczewie,
Carrefour Polska, firma Zebra, Boryszew ERG, Hur-
townia Zabawek - Armar PHU, Coca Cola Polska,
Import Zabawek - Hetman SC, Szpitalny Oddział
Ratunkowy w Sochaczewie, Auto Gaz Zbigniew
Smus, Komenda Powiatowa Policji w Sochaczewie,
Komenda Powiatowa Państwowej Straży Pożarnej,
Hurtownia Wędlin Salami, Sklep Pod Lasem - To-
masz Ćwiek, Agencja Pracy MS JOBS, Sochacze-
wskie Forum Samorządowe.

Sochaczew w koronie

Niezwykle gorące przyje-
cie zgotował Sochaczew Chó-
rowi Akademickiemu Szkoły
Głównej Handlowej z Warsza-
wy pod dyrekcją Tomasza
Hynka. Zespół wystąpił w mi-
nioną niedzielę w sochacze-
wskiej świątyni, w ramach cy-
klu „Mazowsze w Koronie”.

Mieszkańców nie zraziła póź-
na pora koncertu, który roz-
począł się o godz. 19. Chór na
zakończenie występu otrzymał
owacje na stojąco i serdeczne
podziękowania od burmistrza
Piotra Osieckiego oraz dyrektora
Miejskiego Ośrodka Kultury
Haliny Pędziejewskiej, współ-
organizatora koncertu.

Słowo wstępne przed wystę-
pem wygłosił Igor Pogorzelski, w
atrakcyjny sposób anonsując po-

szczególne utwory i ich twórców.
Koncert składał się z dwóch czę-
ści: musica sacra, a więc utworów
kościelnych i musica profana - re-
pertuaru rozrywkowego.

W pierwszej części publi-
czność zgromadzona w świą-
tyni usłyszała m.in. utwory
Wacława z Szamotuła, Feliksa
Mendelssohna, Stanisława
Moniuszki, Romualda Twar-
dowskiego. W drugiej - Pawła
Kukiza, Stanisława Soyki i ze-
społu Quin. Zwłaszcza ostatni
utwór - Bohemian Rhapsody
zabrzmił tak monumentalnie,
że ciarki chodziły po plecach.
W ogóle muzyka chóralna
brzmi w kościołach jakoś ina-
czej, dostojniej, staje się na-
prawdę wielką.

Chór Szkoły Głównej
Handlowej zaprezentował

wiele ciekawych aranżacji
skrupulatnie rozpisanych na
głosy, piękne brzmienie i cie-
kawą repertuar. Nic dziwnego,
że jest laureatem wielu nagród,
uczestnikiem festiwali i prze-
glądów w kraju i w Europie.

Mazowieckie Centrum
Kultury i Sztuki od wielu lat
organizuje koncerty pod
hasłem „Mazowsze w Koronie”.
Odbývają się one w znanych
w województwie zabytkach
architektonicznych lub w
ich pobliżu. W Sochaczewie
był to pierwszy tego typu kon-
cert, ale miejmy nadzieję, że
nie ostatni. Być może za jakiś
czas ponownie usłyszymy tak-
że Chór Akademicki SGH, bo
naprawdę warto.

Jolanta Sosnowska

Wigilia artystycznie i na ludowo



W spotkaniu wzięli udział znani artyści

Uczniowie sochaczewskich
szkół mieli okazję uczestniczyć
w niezwykłym wigilijnym spot-
kaniu.

Było to podsumowanie pro-
gramu „Tradycje i obrzędy pol-
skie - Boże Narodzenie” organi-
zowanego przez Krajowe Stowa-
rzenie Pomocy Szkole z Warsza-
wy oraz Miejski Ośrodek Kul-
tury w Sochaczewie. Wszystko
odbyło się pod patronatem bur-
mistrza miasta Piotra Osieckiego.

Podczas spotkania wręczono
nagrody uczniom biorącym

udział w konkursach na najład-
niejszą świąteczną kartkę, najład-
niejszy stroik i najatrakcyjniejszą
ozdobę choinkową. Przede wszyst-
kim jednak mogli wysłuchać
nastrojowego koncertu koledw
w wykonaniu chóru Państwowej
Szkoły Muzycznej a także in-
nych zaproszonych gości. W
spotkaniu wzięli udział znani ar-
tyści, m. in. aktorka Teresa Lipo-
wska, Janusz Tylman oraz Barba-
ra Siemion i znany reżyser Krzy-
sztof Zanussi. Szerzej o tym
świątecznym nastrojowym wy-
darzeniu - za tydzień. (bus)



Chór Akademicki SGH pod dyrekcją Tomasza Hynka podbił serca sochaczewian

**Agencja Ochrony Mienia
„Certus”**

Spółka z o.o.
96-500 Sochaczew,
Plac Kościuszki 6
tel./fax (046) 862-27-69,
tel. kom. 602-404-197

- Ubezpieczenia do 3.000.000 zł
- Ułga na P.F.R.O.N
- Członek Krajowego Związku Pracowników Agencji Ochrony
- Monitoring
- Ochrona osób, mienia, konwoje, (inkaso)
- Projektowanie i montaż profesjonalnych systemów alarmowych i telewizyj

PROFESJONALIZM BEZPIECZEŃSTWO ZAUFANIE

**KUPON
RABATOWY**

10 LAT
SIECI
SKLEPÓW **Ray**

Wszystkie buty
-20%

ADRES:
Sochaczew,
ul. Warszawska 119/lok. 9
/Carrefour/

* oferta ważna do końca 2011 roku!

Królowa Solidarności

Hanna Król, znana w Sochaczewie opozycjonistka, mówi, że niczego wielkiego w życiu nie osiągnęła. Za to pierwsza „Solidarność” dała jej 16 najpiękniejszych miesięcy życia. Dzisiaj, jak sama mówi, jest „zasiarczkowaną”, przykutą do łóżka 76-letnią kobietą. Czterdzieści lat życia przepracowała w Chemiteksie.

Wypuście ją, bo zakład stanie

13 grudnia 1981 roku pamięta doskonale, ale opowieść rozpoczyna od soboty, 12 grudnia, kiedy razem z mężem oglądali wieczorny film. Nagle telewizor przestał działać. Pomyśleli, że pewnie się popsuli i poszli spać. Następnego dnia, wcześniej rano, rozległo się walenie do drzwi. Pani Hanna jeszcze spała. Otworzyła drzwi w koszuli nocnej. Milicjanci kazali jej się zbierać, nie tłumacząc wcale, o co chodzi. Przed wyjściem zdążyła ukradkiem powiedzieć mężowi, żeby zawiadomił dyrektora ds. produkcji w Chemiteksie, Józefa Maciejewskiego.

- Okazało się, że upomniał się o mnie nie tylko on, ale także dyrektor naczelny. Interweniowali na komendzie, żeby mnie wypuścili, bo inaczej w Chemiteksie wybuchnie strajk - wspomina Hanna Król. - A nasz zakład nie mógł stanąć. Produkcja odbywała się w ruchu ciągłym. Jeżeli nawet były strajki, to na takich wydziałach, na których nie groziło to przerwaniem produkcji. Gdyby tak się stało, wiskoza by koagulowała, zbrzyliła, i to byłby zupełny koniec zakładu. A przecież w Chemiteksie pracowało 3,5 tys. ludzi - dodaje.

Wypuszczono ją po kilku godzinach, ale z zakazem wstępu na teren zakładu. Pozwolono jej wrócić do pracy dopiero w styczniu i to z zastrzeżeniem, że nie może się poruszać po wydziałach. Dzisiaj mówi, że pewnie tak



Pamiątkowe zdjęcie z Andrzejem Seniukiem, jedynym działaczem z Sochaczewa internowanym w czasie stanu wojennego

szybko do pracy by nie wróciła, gdyby nie to, że była kierownikiem działu kosztów i analiz w księgowości, a zbliżał się czas rocznych bilansów.

Brydź i tajny ubój mięsa

Dlaczego była taka ważna dla milicji? Dlatego, że pełniła funkcję sekretarza Komisji Zakładowej NSZZ „Solidarność” w największym wówczas zakładzie pracy. Była delegatem Regionu Mazowsze, jedynym z naszego terenu delegatem na I Krajowy Zjazd „Solidarności” we wrześniu 1980 r. w Gdańsku. Zajmowała się kolportażem nielegalnej prasy i miała za sobą załogę. Podobnie jak inni członkowie opozycji, była pod stałym nadzorem. Zatrzymanie 13 grudnia 1981 roku nie było niczym nowym.

Pierwszy raz została aresztowana rok wcześniej. Jak jej powiedziano, za tajny ubój mięsa, którego oczywiście nigdy nie robiła. Kupowała co prawda świeże mięso od rolnika, ale przed milicją się do tego nie przyznała. Podczas aresztowania przeprowadzono rewizję i znaleziono w jej domu mięso, co było podstawą do zatrzymania. Hanna Król nie należała jednak do osób bojaźliwych i zaczęła się stawiać na komendzie. Przekonywała, że mięso kupiła w sklepie. Sprawa oparła się o prokuratora. W końcu wypuszczono ją oddając też mięso.

- Pieczeń wszystkim smakowała wyśmienicie. Czuliśmy jej wyjątkową wartość i smak - śmieje się Hanna Król. - A do rewizji i milicyjnego nadzoru dosyć szybko się przyzwyczaiłam. Kiedyś w czasie stanu

wojennego zarządzili przeszkanie mieszkania. Powiedzieli, że szukają broni, a przeglądali każdą książkę. To ja im mówię: panowie, w książkach broni nie znajdziecie. Oni tak naprawdę szukali nielegalnych gazet, ulotek. A ja miałam w domu skrytkę. Znajdowała się w stoliku do brydza. On był tak sprytnie skonstruowany, że nie potrafili go rozłożyć. Widocznie nie grali w brydza - opowiada ze śmiechem pani Hanna.

Sąsiedzka czujność

Milicja wiedziała, co robi. Hanna Król w stanie wojennym na dużą skalę kolportowała nielegalne gazety, ulotki. Jeździła po nie do Warszawy. Tam były ustalone punkty odbioru prasy. Nieraz ryzykowała, ale był to jedyny sposób, aby ludzie w zakładzie wiedzieli, co się tak naprawdę dzieje w kraju. Nie była jedyna. Przypomina rolę, jaką odegrali w tym czasie Paweł Gralak i Andrzej Seniuk - jedyny internowany z naszego terenu. Jak wspomina pani Hanna, w więzieniu w Łowiczu spędził kilka miesięcy.

- Myśmy w tym czasie organizowali pomoc dla jego rodziny. Żona Andrzeja nie pracowała, a w domu było dwoje małych dzieci. Zbierałam składki, żeby rodzina miała się za co wyżywić - opowiada pani Hanna. - W ogóle wtedy było zupełnie inaczej. Ludzie byli sobie bliżsi, wspierali się w trudnych chwilach, jeden drugiemu pomagał - dodaje.

Córka Hanny Król, Aniela Bryłowska, przypomina zabawną sytuację, kiedy pod ich dom zajechał rowerem ów człowiek, który co jakiś czas zaopatrywał rodzinę w świeże mięso. Przyjechał akurat wtedy, kiedy w domu Krółów była milicja. Na szczęście w kamienicy był taki zwyczaj, że jak panią Hanię „odwiedzali” mundurowi, sąsiedzi kręcili się po ulicy, chodzili pod oknami. Jednym słowem byli czujni. Dzięki temu udało im się zawrócić spod drzwi nieszczęsnego dostawcę mięsa. W innym wypadku mogło się znowu skończyć aresztowaniem.

Rodziny w rozsypce

Anielę Bryłowską, wtedy jeszcze Król, 13 grudnia zastał w Lublinie, gdzie studiowała. Koniecznie chciała zadzwonić do domu, żeby się dowiedzieć, co z mamą. Dobrze знаła jej zaangażowanie w działalność opozycyjną i bała się o nią. Na stacji, gdzie mieszkała,

nie było telefonu, ale miała zaprzyjaźnioną recepcjonistkę w akademiku, która pozwalała jej czasami dzwonić do Sochaczewa. Niestety, telefony nie działały.

Jej przyszły mąż, Jan Bryłowski, jeden z wydawców podziemnej prasy, między innymi „Tygodnika Wojennego”, później „Przeglądu Wiadomości Agencyjnych”, wtedy pracował jako psycholog w Szpitalu Psychiatrycznym w Garwolinie i pełnił tam funkcję przewodniczącego „Solidarności”. Do pracy jechał z torbą wypełnioną ulotkami. Ledwo przekroczył bramę szpitala, dostał „cynk”, że jedzie po niego milicja. Zdążył uciec i gdzieś się zaszyć. Dopiero po jakimś czasie dostała wiadomość, że przyszły mąż ukrywa się na plebanii w Garwolinie. Aby uniknąć aresztowania, spędził tam kilka miesięcy. Potem często musiał zmieniać miejsce pobytu, żeby na jego ślad nie trafiła „bezpieka”.

- Ja natomiast próbowałam dotrzeć do domu. Dostałam przepustkę, ale pociągi tragicznie kursowały - opowiada Aniela Bryłowska. - Pamiętam, że dojechaliśmy do Dworca Zachodniego w Warszawie, tam kazali nam wysiąść. Przez kilka godzin nic nie jechało w stronę Sochaczewa, a było okropnie zimno. Kiedy tu dotarłam, był środek nocy. Żadnego autobusu, taksówki, nic. A ja musiałam się dostać do Chodakowa. Resztę nocy spędziłam w budynku dworcowym w Sochaczewie, przitulona do pieca kaflowego, jaki wtedy jeszcze tam stał. Oczywiście wylegitymowano mnie zaraz po przyjeździe. I nawet pytałam, czy by mnie panowie milicjanci nie podwieźli do domu, ale nie zechcieli (śmiech). Byłoby zabawnie, bo w torbie wiozłam oczywiście „bibułę”, ale ponieważ mnie nie rewidowali, więc jej nie znaleźli - dodaje.

Do Chodakowa dotarła 14 grudnia pierwszym porannym autobusem. Jej mama była już wtedy w domu.

Między Małachowskim a Lipskim

Hanna Król w działalność opozycyjną zaangażowała się na początku 1980 r. Nigdy nie miała wątpliwości, że chce w tym uczestniczyć. Zaczęło się od podziemnych pism robotniczych, ulotek, które rozdawała. Później, podczas tworzenia lokalnych struktur związku, stanowiąca trzon organizacji. Na pierwszym zebraniu delegatów do komisji zakładowej otrzymała największą liczbę głosów. Do dziś poczytuje to sobie za zaszczyt.

Z niezwykłym wzruszeniem Hanna Król wspomina Krajowy Zjazd „Solidarności” z 1980 r. Mówi, że to była najlepsza rzecz, jaka ją spotkała w życiu. Tam poznała wielu ówczesnych działaczy, ludzi kultury, wielkie nazwiska. Z wieloma się zaprzyjaźniła.

- Piękne było to, że tam wszyscy byliśmy równi, jeden traktował drugiego jak brata - wspomina. - Podczas zjazdu dzieliłam pokój z Haliną Mikołajską, z którą przyjaźniłam się do jej śmierci, poznałam Jacka Kuronia - prawdziwie świętego człowieka, Adama Michnika, Marka Nowakowskiego, z którym później często się spotykałam. Słuchałam kazań księdza Tischnera i nawet się u niego spowiadałam. A podczas obrad zjazdu siedziałam pomiędzy Aleksandrem Małachowskim a Janem Józefem Lipskim - dodaje.

Te spotkania i przyjaźnie zaowocowały późniejszymi przyjazdami ludzi opozycji do Sochaczewa. Były koncerty w kościołach, pod ścisłą obstawą tajniaków. Były nieformalne imprezy w domach działaczy. Jedną z nich był koncert Jana Pietrzaka, za co artysta był wzywany na milicję. Dziś córka Hanny Król z satysfakcją przypomina, że poświęcił on mamie część swojej książki. Ale to i tak niewiele za lata szklan i ponizienia. Tyle, że pani Hanna nie czeka na medale. Jest wdzięczna losowi, że miała swoją „Solidarność”.

Jolanta Śmielak-Sosnowska



Hanna Król z Pawłem Gralakiem, przewodniczącym Solidarności w Chemiteksie



Hanna Król była jedyną delegatką z naszego terenu na pierwszy zjazd Solidarności. Do dziś przechowuje zaproszenie

Rocznica stanu wojennego

Rolnicy też walczyli

13 grudnia mija 30 rocznica wprowadzenia w Polsce stanu wojennego. Główną rolę w okresie ten dzień poprzedzającym grała oczywiście Solidarność pracownicza z Lechem Wałęsą na czele. Nie należy jednak zapominać o stworzonych wówczas niezależnych rolniczych związkach zawodowych, w których jedną z głównych ról na Mazowszu odgrywał Tadeusz Szymańczak ze Skrzelewa.

Zaczął się, jak wspomina, do tworzenia trzech niezależnych rolniczych związków zawodowych: Solidarności Chłopskiej z Romanem Bartoszczykiem, Solidarności Wiejskiej ze Zdzisławem Ostatkiem oraz Solidarności Rolników Indywidualnych na czele z Gabrielem Janowskim.

Z dyplomem na strajki

- Moja przygoda z Solidarnością zaczęła się w roku 1980, gdy skończyłem studia i wtedy spotkałem Janowskiego - mówi Tadeusz Szymańczak. - On namówił mnie do włączenia się w tworzenie rolniczych związków zawodowych. Pamiętam pierwsze spotkanie u pana Odolczyka w mojej wsi Skrzelewo. Na to spotkanie przyszło około piętnastu osób. Był też zaproszony Gabriel Janowski. On właśnie, po swoim wystąpieniu, zaproponował, aby zrobić listę obecności i formalnie działać. W tym momencie części osób zaczęło się nagle bardzo spieszyć. Inni jednak zostali i ci ludzie później w związku aktywnie działali. Tak się zaczęła historia tworzenia rolniczego ruchu związkowego na Mazowszu, wtedy w województwie skierniewickim.

Jednym z pierwszych wystąpień rolniczych związków była inauguracja roku akademickiego, 4 października 1980 roku w Warszawie w Sali Kongresowej. Wybrała się tam grupa działaczy Solidarności Rolników Indywidualnych z Gabrielem Janowskim. Był wśród nich także Tadeusz Szymańczak. Tam próbowali rozpropagować publicznie (była prasa i telewizja), tworzony przez siebie ruch. Janowskiemu wyłączono jednak mikrofon i siły porządkowe próbowały wyprowadzić tę grupę z sali. Zaczęło się niefortunnie, ale wtedy o nich zarówno studenci, jak i media usłyszały. I choć nie mogły się nieskrępowanie wypowiadać, to informacja poszła w teren.

Rozpoczęło się dążenie do scalania rolniczych związków zawodowych, bo rozbicie tworzyło poczucie braku skutecz-



Protestujący idą pod Urząd Gminy w Teresinie

ności. Udało się to w końcu, po długich sporach i rozmowach. Powstał jeden, nielegalny oczywiście, Związek Zawodowy Rolników Indywidualnych. Zaczęły tworzyć się komitety i koła wiejskie w poszczególnych miejscowościach i odbywały się zjazdy gminne. Zawiązał się też w Skierniewicach Wojewódzki Komitet Założycielski, którego szefem został Tadeusz Szymańczak.

Walka o postulaty

- Pierwszym i podstawowym postulatem - jak mówi - było ustanowienie takiego prawa, które pozwoliłoby na zrzeszanie się rolników w związkach zawodowych. Drugim - nierepresjonowanie działaczy tworzących ten ruch i biorących udział w strajkach. Bo przecież zdarzały się częste zatrzymania i przesłuchania naszych ludzi. Były też oczywiście inne postulaty, które dziś wydawać się mogą śmieszne. Jak choćby o to, aby był węgiel, o nawozy, żeby można było kupować bez kolejek.

Kiedy w marcu 1981 roku przyszła wiadomość, że tworzy się komitet strajkowy w Bydgoszczy, oddelegowany do niego został z naszego terenu Tadeusz Szymańczak. Grupa reprezentująca nielegalnie wtedy związki rolnicze weszła do budynku Wojewódzkiego Komitetu Zjednoczonego Stronnictwa Ludowego w Bydgoszczy, partii, która mieniła się partią chłopską i tam została rozpoczynając strajk okupacyjny. Niewielka grupa prędko się rozrosła, bo gdy związkowcy z innych terenów dowiedzieli się, co się dzieje, zjeżdżali do Bydgoszczy z całego kraju.

- Zostałem wybrany w skład prezydium ogólnopolskiego komitetu strajkowego w Bydgoszczy. Tam też podstawowymi postulatami były: rejestracja związku i zaniechanie represji - kontynuuje Tadeusz Szymańczak. - Życie na takim strajku było dla mnie czymś nowym, bo cały czas byliśmy obserwowani i monitorowani przez służbę bezpieczeństwa. Trzeba było zachować wszelkie zasady ostrożności. Ale mieliśmy też duże wsparcie mieszkańców, którzy przychodzili codziennie przynosząc nam pożywienie. Również rolnicy przywozili nam żywność. Pamiętam, że trafiały się i połowki świnia. Było to nawet trochę nie na miejscu, że w czasie, kiedy ludność cierpiała wskutek niedostatku na rynku, my tej żywności mieliśmy nadmiar.

Bydgoska prowokacja

Dramatycznym wydarzeniem, pokazywanym później nawet przez telewizję, była sesja Wojewódzkiej Rady Narodowej w Bydgoszczy. Przedstawiciele strajkujących zostali zaproszeni przez jej przewodniczącą do przedstawienia swoich postulatów. Wszystko okazało się jednak prowokacją.

- Wybraliśmy się tam w kilka osób, m. in. był przedstawiciel episkopatu prof. Kukułowicz, był też z nami Jan Rulewski, byłem i ja - opowiada Tadeusz Szymańczak. - Niestety, gdy chcieliśmy przedstawić te postulaty, wyłączono nam mikrofon. Rozpoczęły się przepychanki, a Jan Rulewski wygłosił wtedy bardzo patriotyczne przemówienie pod adresem wice-

wojowody Bąka. Przyznam, że wzruszenie ścisnęło mnie wtedy za gardło. Nawet niektórym zomowcom, których sprowadzono do sali obrad, jak wi-

ZOMO ruszyło do akcji i rozpoczęło się szarpanie i wyrwanie nas z kręgu, w którym się skupiliśmy trzymając za ramiona i śpiewając polski



Tadeusz Szymańczak na traktorze wygłasza przemówienie do władz gminnych Teresina i przedstawia rolnicze postulaty



Symbole religijne były w tamtych latach nieodłączną częścią manifestacji

działem, też się ła w oku zakreśliła. Również część radnych WKN została z nami, co było bardzo budujące. Jednak później, z rozkazu oficera,

hymn. Zomowców było jednak wielu i w końcu wywleczono nas na zamknięty dziedzińiec na tyłach budynku i tam każdy oberwał, na ile so-

bie „zasłużył”. Kilku trafiło do szpitala, a Rulewskiemu wybili wtedy zęby. Reszta, z różnymi obrażeniami, została wypuszczona. Wróciliśmy więc do komitetu strajkowego.

Wreszcie legalny związek

Zbliżała się już wiosna i władze miały nadzieję, że strajkujących od miesiąca rolników powstrzymają. Przecież zaczynały się już prace w polu. Ale gdy rozpoczął się wspierający nas strajk głodowy w Inowrocławiu, a zapowiedziany został strajk generalny, odwiedził ich też Lech Wałęsa. To wszystko pewnie zmusiło władze do rozmów. Odbyło się kilka trudnych spotkań, bez efektu, aż w końcu pojawiła się delegacja rządowa ze Stanisławem Cioskiem na czele i porozumienie zostało wreszcie podpisane. Mieliśmy legalny Niezależny Związek Zawodowy Rolników Indywidualnych. Tadeusz Szymańczak został przewodniczącym legalnie działającego związku na terenie województwa skierniewickiego.

Po kilku miesiącach nastąpił jednak 13 grudnia. Wtedy, jak wspomina Tadeusz Szymańczak, okazało się, że ich działalność została przez miejscowe władze, milicję i służbę bezpieczeństwa właściwie „doceniona”. Internowano aż pięciu działaczy ze szczebla wojewódzkiego. Oprócz niego zatrzymano Zbigniewa Rokickiego, Kazimierza Rokickiego, Edwarda Małeckiego i Wacława Lasotę.

Nocna wizyta

Tadeusz Szymańczak mieszkał wtedy w małym domku w Skrzelewie z żoną i dwójką dzieci. Późnym wieczorem, 12 grudnia, zjawiło się dwóch panów w cywilu i kazali iść ze sobą. Ale ponieważ się opierał, twierdząc, że z nieznajomymi nigdzie w nocy nie pójdzie, ścignęli dwóch znanych mu milicjantów z posterunku w Teresinie. Ci przekonali go, że lepiej będzie, aby oporu nie stawiał. Ubrał się więc ciepło, bo mróz był srogi i znalazł się, razem z maszyną do pisania, którą mu skonfiskowali, na komendzie milicji w Sochaczewie. Tu długie oczekiwanie w pustym pokoju, bez żadnej wiedzy o tym, co się właściwie dzieje, a potem na tzw. dołek do zimnej celi.

- Skuliłem się w rogu i czekam co będzie. Gdzieś w okolicach godziny czwartej nad ranem słyszę, że kogoś prowadzą. Wpełchnęli go i drzwi znów się zamknęły. Ciemno było, ale coś tam było widać. Osoba niewysoka, raczej tęga i głos jakby znajomy, który zaczyna mnie wypytywać. Więc myślę, lepiej nie rozgadywać się, bo może to ktoś nastany, żeby wyciągnąć ze mnie jakieś informacje. Ale w końcu poznałem. To był Andrzej Seniuk, przewodniczący Solidarności pracowniczej w Sochaczewie. Rano podstawili samochód, przykuli nas kajdankami do siedzeń i wywieźli do więzienia w Łowiczu. Tam dowiedziałem się, że jest stan wojenny - kończy swoją opowieść Tadeusz Szymańczak.

Sławomir Burzyński

NASZE DZIECI

urodzone w szpitalu od 2 do 9 grudnia



WOJCIECH NIEWIADOMSKI
Wojciech to drugie dziecko Małgorzaty i Mirosława Niewiadomskich z Sochaczewa. Urodzony w piątek, 2 grudnia 2011 r. o godz. 18.30. Waga 3,910 kg. Wzrost 56 cm.



OLIWIA DĄBROWSKA
Oliwia to pierwsze dziecko Justyny i Łukasza Dąbrowskich z Lubiejewa, gm. Sochaczew. Urodzona w poniedziałek, 5 grudnia 2011 r. o godz. 13.05. Waga 3,1 kg. Wzrost 52 cm.

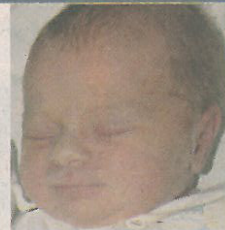

MALWINA GAWIŃSKA
Malwina to pierwsze dziecko Katarzyny i Mariusza Gawińskich z Sochaczewa. Urodzona w czwartek, 8 grudnia 2011 r. o godz. 9.50. Waga 3,020 kg. Wzrost 52 cm.



KAMILA KAROLAK
Kamila to trzecia córka Marty i Mariusza Karolak z Leszna. Urodzona w czwartek, 8 grudnia 2011 r. o godz. 21.15. Waga 3,730 kg. Wzrost 55 cm.



NADIA REGULSKA
Nadia to pierwsze dziecko Pauliny i Dawida Regulskich z Sochaczewa. Urodzona w sobotę, 3 grudnia 2011 r. o godz. 23.20. Waga 3,2 kg. Wzrost 55 cm.



MAŁGORZATA PRENGOWSKA
Małgorzata to pierwsze dziecko Doroty i Tomasza Prengowskich z Zukowa, gm. Sochaczew. Urodzona w środę, 7 grudnia 2011 r. o godz. 9.55. Waga 2,9 kg. Wzrost 51 cm.



TOSIA ZIELIŃSKA
Tosia to pierwsze dziecko Joanny i Pawła Zielińskich z Nowych Mostków, gm. Sochaczew. Urodzona w czwartek, 8 grudnia 2011 r. o godz. 12.00. Waga 3,540 kg. Wzrost 53 cm.



MAJA CABANOWSKA
Maja to drugie dziecko Wioletty i Jaromira Cabanowskich z Dziegłęwa, gm. Sochaczew. Urodzona w piątek, 9 grudnia 2011 r. o godz. 10.00. Waga 2,880 kg. Wzrost 49 cm.



OLIWIA I NIKOLA DĘBOWSKIE
Oliwia i Nikola to drugie i trzecie dziecko Joanny i Jarostawa Dębowskich z Sochaczewa. Urodzone w poniedziałek, 5 grudnia 2011 r. o godz. 9.35 i 9.36. Waga 2,430 kg i 2,640 kg. Wzrost 49 cm i 47 cm.



SYN państwa POLAKOWSKICH
Chłopiec jest czwartym synem Marty i Jacka Polakowskich z Sochaczewa. Urodzony w środę, 7 grudnia 2011 r. o godz. 14.20. Waga 3,360 kg. Wzrost 52 cm.



JULIA JACZYŃSKA
Julka to pierwsze dziecko Agnieszki i Łukasza Jaczyńskich z Antoniewa, gm. Nowa Sucha. Urodzona w czwartek, 8 grudnia 2011 r. o godz. 12.20. Waga 3,050 kg. Wzrost 51 cm.



ALAN CIĘSZCZYK
Alan to pierwsze dziecko Natalii Chojnackiej i Tomasza Cięszczyka z Sochaczewa. Urodzony w środę, 7 grudnia 2011 r. o godz. 23.55. Waga 3,830 kg. Wzrost 56 cm.



STALE Z NAMI WSPÓŁPRACUJE



Mikołaj na medal



Przedsiębiorcy z radością tańczyli i śpiewali z Mikołajem

We wtorek, 6 grudnia, do Miejskiego Przedszkola nr 3 przybył niezwykle wyczekiwany gość. Na odwiedzi-ny Świętego Mikołaja przedszkolaki przygotowały się niezwykle starannie. Pięknie ubrane choinki, świąteczne dekoracje sal stworzyły wyjątkowo magiczną nastrój.

Tuż po śniadaniu wszystkie dzieci w towarzystwie swoich wychowawczyń i rodziców

zgromadziły się w jednej z sal. Głośne nawoływania „Mikołaju przybądź do nas!” przyniosły oczekiwany efekt. Po chwili pojawił się w drzwiach. Głośne owacje, radosne podskoki i uściski dłoni towarzyszyły mu przy wejściu na salę. Mikołaj bez wahania zaprosił wszystkich do wspólnej zabawy. Tańce i śpiewy przeplatane były licznymi konkursami ze słodkimi nagrodami. „Mikołaj spisał się na medal” - powiedział jeden z malców.

Gość docenił czerwone elementy stroju dzieci i nagroził je pięknymi prezentami.

To spotkanie zapewne na długo pozostanie nam w pamięci, a pamiątkowe fotografie będą okazją do przywoływania cudownych wspomnień.

Za pomoc w przygotowaniu uroczystości w szczególności sposób dziękujemy pani dyrektor i radzie rodziców.

Justyna Sadowska-Kielbasińska

W „dwójce” już świątecznie

We wtorek, 6 grudnia, w Gimnazjum nr 2 im. Króla Władysława Jagiełły odbyły się szkolne mikołajki.

O dobrą zabawę zartoszczył się parlament szkolny wraz z paniami Urszulą Boguś i Martą Bolimowską. Wspólnie zorganizowali dzień pełen śpiewu, śmiechu i humoru.

Na każdej przerwie w świetlicy uczniowie mogli chociaż na chwilę oderwać się od szkolnych zajęć i pozwolić porwać się muzyce. Karaoke wprowadziło do szkoły świąteczny nastrój, choć za oknem brakowało białego puchu. Przygotowane przez uczennice gimnazjum gofry dostarczyły energii i siły na resztę dnia.



Szkolne mikołajki w Gimnazjum nr 2

DZIEJE SOCHACZEWA

II WOJNA ŚWIATOWA (1939-1945)

Zarządzeniem z 6 maja 1940 roku generalny gubernator Hans Frank, powołał Policję Pomocniczą (Sonderdienst), w skład której wchodził głównie miejscowi volksdeutsche, a dowódcami byli żołnierze Wehrmachtu. Formacja ta o charakterze policyjnym nie należała, przynajmniej na początku, ani do policji porządkowej, ani do policji bezpieczeństwa.

Nazwę Sonderdienst należy raczej pozostawić w brzmieniu niemieckim, dosłowne bowiem tłumaczenie - Służba Specjalna - wydaje się niezręczne i mylące co do charakteru tej formacji.

W zamierzeniu miał to być elitarny oddział ochrony administracji. Mógł nią samodzielnie, według własnego uznania i potrzeby dysponować starosta. Zadaniem tej formacji było zapewnienie bezpieczeństwa urzędów, ściąganie podatków i kontyngentów, walka z nielegalnym handlem, nadzór cen, a od 1942 roku także zwalczanie partyzantów.

Formacja ta dopiero 3 czerwca 1942 roku została poddana nadzorowi policji. Wyższy dowódca SS i policji podporządkował 1 września 1942

roku Sonderdienst policji porządkowej, natomiast 22 września 1944 roku formacja została wcielona do Wehrmachtu.

Placówka w Sochaczewie mieszcząca się przy obecnej ulicy 1 Maja 12 (w budynku młyna) strzegła aresztu, siedziby starostwa i landkomisarza. Jej komendantem był Lepach. Znany również inne nazwiska: Koppe, Fuks, Bańko, Jan Fus, Krystian Bruno, Kramm.

W mieście znajdowała się również - powołana do życia w Generalnym Gubernatorstwie 10 lipca 1940 roku - Komenda Policji Ochronnej (Einzeldienstkommando der Schutzpolizei des Reiches), zwana popularnie Schupo. Mieściła się w budynku przy ulicy Potocznej 5 w Chodakowie. Hitlerowcy przenieśli się tutaj z Kampinosu w 1944 roku, gdzie nie czuli się bezpiecznie po podjętej przez żołnierzy AK próbie zlikwidowania ich placówki.

Do jej głównych zadań należało zwalczanie ruchu partyzanckiego. Tutaj byli przywożeni aresztowani z powiatów: sochaczewskiego, skierniewickiego, łowickiego i błońskiego. Komendantem

Schutzpolizei w Chodakowie był gestapowiec Duschke. W skład plutonu Schupo wchodził m.in.: Gerhard Pilz, Wilhelm Szmidt oraz Johannes Ponisch.

Krwawą działalność jednostki przeciw Polakom upamiętnia tablica: „1939-1945/Miejsce poświęcone krwią Polaków/poległych za wolność Ojczyzny/tu hitlerowcy męczyli i mordowali/najlepszych synów narodu polskiego/z powiatów: błońskiego, łowickiego, skierniewickiego, sochaczewskiego/i warszawskiego część ich pamięci!/Mieszkańcy Chodakowa/w rocznicę wyzwolenia”.

Inne formacje, które miały swoje siedziby w Sochaczewie to Policja Kryminalna (Kriminalpolizei), zwana popularnie Kripo, mieszcząca się przy Chodakowierstrasse (obecnie ulica Staszica). Wbrew pozorom, policja ta nie zajmowała się tradycyjnymi zadaniami policji kryminalnej, gdyż zwalczanie przestępczości kryminalnej w narodzie poddanym planowemu wyniszczeniu nie leżało w interesie hitlerowskiej polityki.

NORMA

HURTOWNIA CHEMICZNO-KOSMETYCZNA

96-503 Sochaczew, ul. Chodakowska 10

Poziomo:

- 1 - do mycia włosów, kupisz w hurtowni Norma, 6 - rodzaj klusek, 10 - wartościowy papier, 11 - część ręki, 12 - cienki powróż, 13 - duży sklep przy ul. Chodakowskiej 10, 14 - manna, 17 - izba lekcyjna, 20 - kram, 24 - tkanina, 25 - działo, 26 - niedźwiedź z Ameryki Płn., 27 - jado, 28 - ramię ręki, 29 - samochód, 33 - rodzaj literacki, 36 - komputer, 39 - kometka, 40 - tuszcz, 41 - podwalina, 42 - lustro, 43 - odmiana marchwi, 44 - sklepikarz.

Pionowo:

- 1 - wypełnia kości, 2 - zbiór map, 3 - wgłębienie pod stawem ramiennym, 4 - intruz, 5 - dzielnica Warszawy, 6 - część sieci, 7 - kurtka dżokeja, 8 - termin bokserki, 9 - nazwa hurtowni z ul. Chodakowskiej 10, 15 - kuzyn pateronu, 16 - rozpuszczalnik, 18 - tworzywo warstwowe, 19 - pracownik kopalni, 20 - zjazd czarownic, 21 - ciasto z kremem, 22 - myjka, 23 - atak lotniczy, 30 - fortyfikacja, 31 - odmiana jabłoni, 32 - nawał, 33 - polski kronikarz, 34 - medal, 35 - przerwanie ciąży, 36 - elektroda, 37 - rynek w dawnej Grecji, 38 - uchwyt.

Po rozwiązaniu krzyżówki należy odczytać hasło wg podanego szyfru. Pierwsza cyfra szyfru to numer wyrazu poziomego. Druga cyfra szyfru oznacza pozycję litery w danym wyrazie. Rozwiązaniem jest hasło: 6/3-13/2-11/1-12/4-10/4 13/6 13/1-13/2-27/3-29/1-43/4-27/5-28/3-26/ 4 1/7-39/8-42/2-6/1-1/3

Spśród nadesłanych w przeciągu miesiąca prawidłowych rozwiązań wylosujemy kartę, której nadawca otrzyma 40 zł. Zapraszamy do zabawy i życzymy powodzenia.

KRZYŻÓWKA (50)

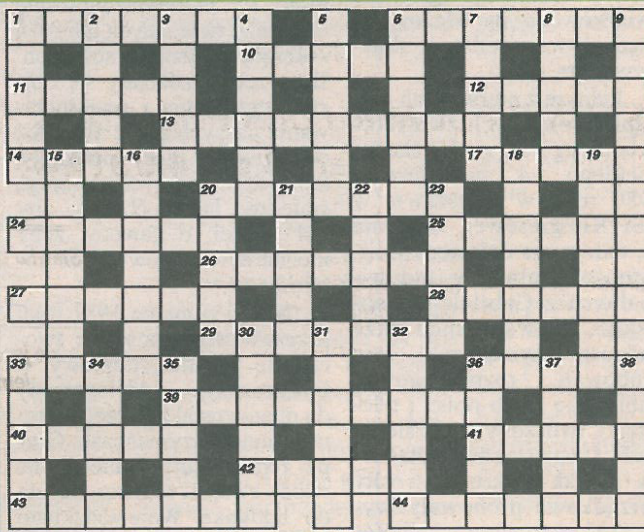

**UCHWAŁA Nr XV/133/11
Rady Miejskiej w Sochaczewie**

z dnia 29 listopada 2011 roku

w sprawie określenia wysokości stawek podatku od środków transportowych na 2012 rok

Na podstawie art. 18 ust. 2 pkt 8 ustawy z dnia 8 marca 1990 r. o samorządzie gminnym (tekst jednolity: Dz. U. z 2001 r. Nr 142, poz. 1591 z późn. zm.) i art. 10 ust. 1 i 2 ustawy z dnia 12 stycznia 1991 r. o podatkach i opłatach (tekst jednolity: Dz. U. z 2010 r. Nr 95, poz. 613 z późn. zm.) uchwała się co następuje:

§ 1

1. Określa się następujące stawki podatku od środków transportowych obowiązujące na terenie miasta Sochaczew:

- 1) od samochodów ciężarowych, o których mowa w art. 8 pkt 1 ustawy o podatkach i opłatach lokalnych, o dopuszczalnej masie całkowitej:
- a) powyżej 3,5 tony do 5,5 tony włącznie - 636,00 zł
 - b) powyżej 5,5 tony do 9 ton włącznie - 1.067,00 zł
 - c) powyżej 9 ton do poniżej 12 ton - 1.298,00 zł
- 2) od samochodów ciężarowych, o których mowa w art. 8 pkt 2 ustawy o podatkach i opłatach lokalnych, o dopuszczalnej masie całkowitej równej lub wyższej niż 12 ton w zależności od liczby osi, dopuszczalnej masy całkowitej pojazdu i rodzaju zawieszenia według stawek określonych w załączniku Nr 1 do niniejszej uchwały;
- 3) od ciągników siodłowych i balastowych przystosowanych do używania łącznie z naczepą lub przyczepą, o których mowa w art. 8 pkt 3 ustawy o podatkach i opłatach lokalnych, o dopuszczalnej masie całkowitej zespołu pojazdów od 3,5 tony i poniżej 12 ton:
- a) wyprodukowanych przed 31.12.1994 r. - 1.028,00 zł
 - b) wyprodukowanych po 31.12.1994 r. - 972,00 zł
- 4) od ciągników siodłowych i balastowych przystosowanych do używania łącznie z naczepą lub przyczepą, o których mowa w art. 8 pkt 4 ustawy o podatkach i opłatach lokalnych, o dopuszczalnej masie całkowitej zespołu pojazdów równej lub wyższej niż 12 ton w zależności od liczby osi, dopuszczalnej masy całkowitej pojazdu i rodzaju zawieszenia według stawek określonych w załączniku Nr 2 do niniejszej uchwały;

- 5) od przyczep i naczep, o których mowa w art. 8 pkt 5 ustawy o podatkach i opłatach lokalnych, które łącznie z pojazdem silnikowym posiadają dopuszczalną masę całkowitą od 7 ton i poniżej 12 ton (z wyjątkiem związanych wyłącznie z działalnością rolniczą prowadzoną przez podatnika podatku rolnego) - 540,00 zł
- 6) od przyczep i naczep, o których mowa w art. 8 pkt 6 ustawy o podatkach i opłatach lokalnych, które łącznie z pojazdem silnikowym posiadają dopuszczalną masę całkowitą równą lub wyższą niż 12 ton (z wyjątkiem związanych wyłącznie z działalnością rolniczą prowadzoną przez podatnika podatku rolnego), w zależności od liczby osi, dopuszczalnej masy całkowitej pojazdu i rodzaju zawieszenia według stawek określonych w załączniku Nr 3 do niniejszej uchwały;
- 7) od autobusów, o których mowa w art. 8 pkt 7 ustawy o podatkach i opłatach lokalnych, w zależności od liczby miejsc do siedzenia:
- a) mniejszej niż 30 miejsc - 904,00 zł
 - b) równej lub wyższej niż 30 miejsc - 1.862,00 zł

§ 2

Wykonanie uchwały powierza się Burmistrzowi Miasta Sochaczew.

§ 3

Uchwała wchodzi w życie po upływie 14 dni od dnia ogłoszenia w Dzienniku Urzędowym Województwa Mazowieckiego, nie wcześniej jednak niż z dniem 1 stycznia 2012 r.

**Przewodnicząca Rady Miejskiej
Jolanta Gonta**

ZS-1721

Załącznik Nr 1 do Uchwały Nr XV/133/11 Rady Miejskiej w Sochaczewie z dnia 29 listopada 2011 roku

**STAWKI PODATKU DLA POJAZDÓW OKREŚLONYCH
w art. 8 pkt 2 USTAWY**

Liczba osi i dopuszczalna masa całkowita (w tonach)		Stawka podatku (w złotych)	
nie mniej niż	mniej niż	oś jezdna (osie jezdne) z zawieszeniem pneumatycznym lub zawieszeniem uznanym za równoważne	inny system zawieszenia osi jezdnych
1	2	3	4
Dwie osie			
12	15	1.388	1.430
15		1.572	1.642
Trzy osie			
12	19	1.751	1.858
19	25	1.928	2.072
25		2.109	2.289
Cztery osie i więcej			
12	25	1.751	1.858
25	27	2.289	2.464
27	31	2.501	2.620
31		2.503	2.822

Załącznik Nr 2 do Uchwały Nr XV/133/11
Rady Miejskiej w Sochaczewie z dnia 29 listopada 2011 roku

**STAWKI PODATKU DLA POJAZDÓW OKREŚLONYCH
w art. 8 pkt 4 USTAWY**

Liczba osi i dopuszczalna masa całkowita zespołu pojazdów: ciągnik siodłowy + naczepa; ciągnik balastowy + przyczepa (w tonach)		Stawka podatku (w złotych)	
nie mniej niż	mniej niż	oś jezdna (osie jezdne) z zawieszeniem pneumatycznym lub zawieszeniem uznanym za równoważne	inne systemy zawieszenia osi jezdnych
1	2	3	4
Dwie osie			
12	25	1.664	1.788
25	31	1.664	2.002
31		1.788	2.182
Trzy osie			
12	40	2.085	2.085
40		2.503	2.822

Załącznik Nr 3 do Uchwały Nr XV/133/11
Rady Miejskiej w Sochaczewie z dnia 29 listopada 2011 roku

**STAWKI PODATKU DLA PRZYPYCH I NACZEP OKREŚLONYCH
w art. 8 pkt 6 USTAWY**

Liczba osi i dopuszczalna masa całkowita zespołu pojazdów: naczepa/przyczepa + pojazd silnikowy (w tonach)		Stawka podatku (w złotych)	
nie mniej niż	mniej niż	oś jezdna (osie jezdne) z zawieszeniem pneumatycznym lub zawieszeniem uznanym za równoważne	inne systemy zawieszenia osi jezdnych
1	2	3	4
Jedna oś			
12	25	715	785
25		859	929
Dwie osie			
12	28	929	999
28	33	939	1.149
33	38	1.003	1.524
38		1.355	2.004
Trzy osie			
12	38	1.014	1.498
38		1.191	1.928

DROBNE

Usługi

**BIURO RACHUNKOWE
ROB-MAR
USŁUGI KSIĘGOWE**

- KPIR, RYCZAŁTY
- ZUS, PŁACE
- ZWROT VAT ZA MATERIAŁY
BUDOWLANE

DOJAZD DO KLIENTA
PROMOCYJNE CENY

Sochaczew, ul. Żeromskiego 9,
II piętro vis a vis Domu Rzemiosła

Tel. 600-816-195

ZS-1312

● Vortal - żaluzje - wercale
-rolety materiałowe
-rolety antywłamaniowe,
moskitiery.
Producent, montaż, VAT,
tel. 602-736-692,
512-342-751.

ZS-2

● Autozłom, kasacje
pojazdów,
odbior pojazdów,
tel. (46) 861-94-66.

ZS-2

● „VIDEOCOLOR”
WIDEOFILMOWANIE,
HD, FOTOGRAFOWANIE,
WESELA, PLENERY,
TEL. 501-350-075.

ZS-3

● Przeprowadzki
- transport kompleksowo,
tel. 510-121-089.

ZS-5B.D

ZS-11 B.R

● Usługi hydrauliczne,
nowoczesne instalacje
sanitarne w miedzi,
plastiku,
tel. (46) 863-40-87,
601-154-847.

ZS-12

● Pranie dywanów
i tapicerek,
tel. 608-582-751,
46 863-57-55.

ZS-1470

ZS-15RB

● ROLETY, ŻALUZJE,
VERTICALE, MOSKITIERY,
MARKIZY, REFLEKSOLE.
DARMAR Sochaczew,
ul. Kochanowskiego 60
(„Merkury”). Największy
wybór! Najniższe ceny!
www.darmar-sochaczew.pl
tel. 46 862-86-07,
602-459-904.

ZS-1536

● Usługi hydrauliczne,
tel. 662-480-962.

ZS-24

● Glazura, terakota, gładzie,
malowanie, zabudowy
K.G., panele, parkiety,
docieplenie, kominki,
tel. 604-166-988

ZS-26

ZS-152B

● Malowanie, gipsowanie, KG,
tel. 602-383-118.

ZS-196

● Wylewki agregatem,
tel. 511-440-509.

ZS-954 B

● Wylewki agregatem,
tel. 509-038-623.

ZS-955 B

● TYNKI GIPSOWE
I CEMENTOWO-WAPIENNE,
WYLEWKI AGREGATAMI,
SOLIDNIE,
TEL. 502-370-226.

ZS-1051 D

● Cyklinowanie bezpyłowe,
układanie parkietu,
tel. 501-249-461

ZS-1207

ZS-1207

● Cyklinowanie, olejowanie,
montaż parkietów,
schodów, VAT,
tel. 502-321-194,
46 838-31-57

ZS-1277

● Przewóz osób 8+1,
tel. 502-321-194.

ZS-1278

● Wywóz nieczystości
płynnych,
tel. 606-374-093.

ZS-1304

● **NAJLEPSZE W MIEŚCIE
PRANIE DYWANÓW,
WYKŁADZIN, TAPICEREK
MEBLOWYCH I SAMO-
CHODOWYCH. PRZY
TRZECH DYWANACH
KOLEJNY DO 6 M² GRATIS.
TEL. 602-380-336.**

ZS-1398 Cz.D.B

● KOSTKA BRUKOWA -
projektowanie
i wykonawstwo,
tel. 698-668-468.

ZS-1435 (20)

● OGRODY - od projektu
do wykonania
- www.architekturaogrodu.pl,
tel. 698-668-468.

ZS-1436 (1D)

● Glazura, terakota,
remonty, solidnie,
tel. 602-670-035.

ZS-1470

● Glazurnik - hydraulika,
tel. 692-391-125.

ZS-1471

● Produkcja parapetów,
Kozłów Biskupi,
ul. Sosnowa 25 (osiedle),
tel. 46 863-05-99.

ZS-1497

● Cyklinowanie bezpyłowe,
tel. 666-088-518.

ZS-1511

● Układanie kostki brukowej
i granitu, odwodnienia,
szamba,
tel. 602-386-081.

ZS-1536

● Wycinka drzew, wynajem
podnośników 10 i 30 m.
Usługi koparko-ładowarką,
odśnieżanie dachów,
tel. 668-591-725.

ZS-1550

● Budowlane - gipsy, ściany
GK, poddasza, gładź, ma-
lowanie, glazura, terakota,
tel. 606-32-15-09.

ZS-1580

● Przeprowadzki,
transport do 2 t,
tel. 795-242-871.

ZS-1591

● Adaptacje poddaszy, sufity
- podwieszanie, systemy
suchej zabudowy wnętrz,
glazura, prace malarskie
i inne remontowo-budowlane,
tel. 516-366-376.

ZS-1625

● Glazura - terakota, gładź
gipsowa, malowanie, płyty K-G,
tel. 607-728-362.

ZS-1625

● Usługi tartaczne u klienta
tartakiem obwoźnym,
tel. 607-997-959.

ZS-1648

● Przesyłki kurierskie OPEK
PACZKA Sklep KRAM,
al. 600-lecia 21 F,
tel. 46 862-76-77.

ZS-1672 B

● Wywóz szamba,
tel. 664-627-946.

ZS-1674

● Docieplenia poddaszy,
montaż ścian działowych,
sufitów podwieszanych,
malowanie,
tel. 604-645-981,
502-228-972.

ZS-1676

● Malowanie, tapetowanie,
układanie paneli, gipsowanie,
tel. 662-070-086.

ZS-1685

● Tynki cementowo-wapienne
(piasek kwarcowy),
glazura, terakota,
tel. 509-899-959.

ZS-1687

● **Profesjonalna fotografia
okolicznościowa.
www.reportazfoto.pl,
tel. kom: 78 78 74 151.**

ZS-1702 B.B

● Budowlane - gipsy, ściany
GK, poddasza, gładź,
malowanie, glazura,
terakota, panele,
tel. 606-32-15-09.

ZS-1709

Finanse

● Doradca ds. kredytów
hipotecznych,
tel. 796-520-070.

ZS-1556

Nieruchomości

● Sprzedam działki rolno
-budowlane 3000 m²
Janów - Ruszki.
Cena 16 zł/m²,
tel. 886-853-520.

ZS-1438

● Sprzedam ziemię 2,09 ha
wraz z domkiem
do remontu w miejscowości
Janaszówek.
Okazyjna cena,
tel. 513-439-439.

ZS-1453 B

● Sprzedam mieszkanie
70 m², II p, z garażem,
al. 600-lecia,
tel. 791-512-312.

ZS-1464

● Do wynajęcia w centrum
handlowym w Sochaczewie:
- budynek 65 m²
z przeznaczeniem na handel,
magazyn, garaż; - pomie-
szczenia na działalność
od 20 do 150 m²,
tel. 602-237-042.

ZS-1519

● Do wynajęcia w Skiermie-
wicach 3000 m² powierz-
chni produkcyjno-magazy-
nowej z mediami.
Kontakt 601-593-005
w godz. 8.00-16.00.

ZS-1565

● Sprzedam mieszkanie
61,5 m², parter, blok
z cegły w Chodakowie,
tel. 600-806-029.

ZS-1579

● Sprzedam własnościowe
48 m², wyższy parter
Chodaków,
tel. 608-239-208.

ZS-1582

● Wynajmę (lub sprzedam)
lokal użytkowy, z tradycjami
handlowymi na sklep,
biuro, gabinet lekarski itp.
w Chodakowie,
tel. 501-443-369.

ZS-1588

● Sprzedam mieszkanie
52 m², w Sochaczewie,
tel. 862 52-63,
501-212-905.

ZS-1590

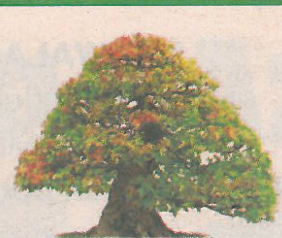

**Nowopowstające
Anglojęzyczne Niepubliczne Przedszkole
oraz Żłobek**

**„Leśne Skrzaty” w Sochaczewie
poszukuje kandydata na stanowisko
dyrektora**

Osoby chętne do wzięcia udziału w konkursie prosimy kierować wymagane poniżej dokumenty pod adres : 96-500 Sochaczew ul. Dewajtis 11 z dopiskiem „kandydatura” do dnia 15 grudnia 2011 lub pocztą email pod adres info@lesneskrzaty.info.pl

Do konkursu może przystąpić osoba, która spełnia następujące wymagania:

- posiada co najmniej pięcioletni staż pracy pedagogicznej na stanowisku nauczyciela;
- spełnia warunki zdrowotne niezbędne do wykonywania pracy na stanowisku kierowniczym;
- nie była karana karą dyscyplinarną, o której mowa w art. 76 ust.1 ustawy z dnia 26 stycznia 1982 r. - Karta Nauczyciela (Dz. U. z 2006 r. Nr 97, poz.674 z późn. zm.) oraz nie toczy się przeciwko niej postępowanie dyscyplinarne;
- nie była skazana prawomocnym wyrokiem za umyślne przestępstwo lub umyślne przestępstwo skarbowe;
- nie toczy się przeciwko niej postępowanie karne lub o ubezwłasnowolnieniu;
- nie była karana zakazem pełnienia funkcji związanych z dysponowaniem środkami publicznymi, o których mowa w art. 31 ust. 1 pkt. 4 ustawy z dnia 17 grudnia 2004

Dokumenty wymagane:

- uzasadnienie przystąpienia do konkursu wraz z koncepcją funkcjonowania i rozwoju niepublicznego przedszkola i żłobka anglojęzycznego;
- życiorys z opisem przebiegu pracy zawodowej, zawierający w szczególności informacje o stażu pracy pedagogicznej;
- oświadczenie, że kandydat wyraża zgodę na przetwarzanie swoich danych osobowych zgodnie z ustawą z dnia 29 sierpnia 1997 r. o ochronie danych osobowych (Dz. U. z 2002 r. Nr 101, poz. 926 z późn. zm.) w celach przeprowadzenia konkursu na stanowisko dyrektora.

O terminie i miejscu przeprowadzenia postępowania konkursowego kandydaci zostaną powiadomieni indywidualnie.

Paweł Bednarski

ZS-1618

● Sprzedam segment
w zabudowie szeregowej
115 m² powierzchni
użytkowej, centrum miasta,
ul. Ciepłna, na tyłach
osiedla Viktoria,
stan developerski,
tel. 603-666-774.

ZS-1592 B.B

● Do wynajęcia
powierzchnia
magazynowa (800 m²)
w Teresinie,
obiekt dostępny
od 01.01.2012 r.
Możliwość korzystania
z obsługi magazynowej.
Tel. 601-36-25-31.

ZS-1606

● Sprzedam
działkę 1000 m²
Budki Piaseckie,
tel. 728-725-600.

ZS-1607

● Sprzedam mieszkanie
70 m², III piętro,
ul. Żeromskiego
(po remoncie, wspólnota),
tel. 608-690-240.

ZS-1608

● Sprzedam mieszkanie
dwupokojowe 50 m²,
odnowione,
tel. 601-830-107
wieczorem.

ZS-1613

● Sprzedam M-3, 47,9 m²,
IV piętro, w Sochaczewie,
ul. Warszawska
(przy Banku PKO),
tel. 609-765-289.

ZS-1624

● Do wynajęcia mieszkanie
trzy pokoje, II piętro,
tel. 695-599-647.

ZS-1629

● Sprzedam działkę
budowlaną 1754 m²
w Paprotni, blisko szkoły,
tel. 790-639-424.

ZS-1631

● Sprzedam M-3 lub M-4,
tel. 696-087-179.

ZS-1632

● Sprzedam ziemię
nad jeziorem
z aktualnymi planami
zagospodarowania,
tel. 784-018-540.

ZS-1633

● Sprzedam mieszkanie
w Teresinie 57 m²,
trzy pokoje, kuchnia,
łazienka, wc, duża piwnica
+ garaż murowany,
tel. 505-097-241.

ZS-1646

● Do wynajęcia lokal
handlowo-usługowy 55 m²
w ścisłym centrum
Sochaczewa, lokal
na parterze z dużą witryną,
tel. 607-306-208.

ZS-1655

● Sprzedam mieszkanie
M-3, 52,50 m², II p.,
al. 600-lecia,
tel. 604-596-312.

ZS-1659

● Sprzedam mieszkanie
własnościowe 50 m²
z garażem, centrum
miasta, ul. Pokoju.
Trzy pokoje, I piętro,
garaż 20 m od domu,
niskie opłaty
eksploatacyjne,
tel. 506-147-020.

ZS-1663

ARKADIA
Dom Bankietowy
ul. Trojanowska 94
Sochaczew

SYLWESTER 2011/2012
Godz. 20
rezerwacja tel.
46 862 70 59
Bawić nas będzie zespół **MAYDAY**

GARAŻE
blaszane
wzmocnione

Dowóz, montaż
gratis - cały kraj
Producent
(46)8167203, (24)3869202
509038425, 696753588
www.robstal.pl
RATY

● Sprzedam działkę budowlaną 1000 m² w Kątach k/Sochaczewa, media w drodze, tel. 698-675-183, 696-269-402.

ZS-1667

● Sprzedam pawilon usługowo-handlowy 30 m², plac Kościuszki. Działka 2000 m², centrum Sochaczewa, tel. 694-431-751, 603-673-559.

ZS-1669

● Lokale handlowo-biurowe do wynajęcia, tel. 862-82-10 lub 501-384-355

ZS-1691

● Kawalerka umeblovana do wynajęcia, tel. 46 862-49-60.

ZS-1694

● Sprzedam gospodarstwo rolne 8 ha, tel. 501-768-745.

ZS-1696

● Sprzedam połowę bliźniaka, na ul. Długiej. Centrum Sochaczewa, możliwość zorganizowania parkingu na działce, tel. 508-386-612.

ZS-1703

● Sprzedam dom w budowie w Kozłowie Biskupim, tel. 508-386-612.

ZS-1704

● Sprzedam mieszkanie 37 m², na ul. Senatorskiej, tel. 609-080-360.

ZS-1707

● Mieszkanie do wynajęcia umeblovane + sprzęt AGD, Sochaczew, ul. 15 Sierpnia, tel. 796-707-200.

ZS-1718

● Do wynajęcia mieszkanie, 58 m², w centrum, tel. 600-22-90-25.

ZS-1719

● Do wynajęcia M-4, 61 m², III piętro, ul. Kochanowskiego, tel. 695-409-129.

ZS-1720

● Wynajmę garaż, ul. Traugutta, tel. 602-374-931.

ZS-1725

● Sprzedam lub wynajmę M-4, ul. Żeromskiego, Sochaczew, tel. 501-443-557.

ZS-1729

● Sprzedam dom 120 m², wykończony,

ZS-1670

stan deweloperski, wszystkie media, działka ogrodzona 1000 m², tanio, tel. 606-379-346.

ZS-1730

● Sprzedam dom 140 m², wykończony, stan deweloperski, wszystkie media, działka ogrodzona 1000 m², tanio, tel. 606-379-346.

ZS-1731

● Sprzedam dom 170 m², wykończony, stan deweloperski, wszystkie media, działka ogrodzona 1500 m², tanio, tel. 606-379-346.

ZS-1732

Zdrowie

● Centrum Stomatologiczne „Eldent”, ul. 15 Sierpnia 1, 862-50-61, pon.-pt. 9-19, sob. 9-12. Ortodoncja, protetyka estetyczna, chirurgia stomatologiczna. Pełny zakres usług.

ZS-6

● Lekarz specjalista dermatolog Ewa Brochocka-Zegadło. Gabinet prywatny Sochaczew, ul. Trojanowska 20, tel. 691-513-051.

ZS-178

Praca

● Zaopiekuję się dzieckiem, tel. 662-603-456.

ZS-1750

● FIRMA TRANSPORTOWA z okolic Sochaczewa ZATRUDNI KIEROWCĘ kat. C+E w transporcie międzynarodowym w relacjach Polska - Włochy. Tel. 501-041-505 Wojciech D.

ZS-1699

● Poszukuję opiekunki od stycznia do rocznego chłopca. Preferowane osoby z okolic Boryszewa, tel. 600-983-113.

ZS-1708

● Szkoła Językowa British School poszukuje osoby do obsługi biura (stażysta lub osoba z doświadczeniem). Wymagania: znajomość jęz. angielskiego na poziomie zaawansowanym, wyższe wykształcenie, komunikatywność, umiejętności organizacyjne, samodzielność i nastawienie na realizację celów, znajomość MS Office. Osoby zainteresowane prosimy o przesłanie cv oraz listu motywacyjnego na adres: sochaczewbs@britishschool.pl Uprzejmie informujemy, że skontaktujemy się z wybranymi kandydatami.

ZS-1715 B

● Zatrudnię młode energiczne kobiety do 35-roku życia do pracy w gastronomii, tel. 792-670-200.

ZS-1728

● Zatrudnię mechanika samochodowego z wieloletnim doświadczeniem, tel. 695-739-108.

ZS-1733 B

Motoryzacja

● Auto-skup, także złomowanie, stan, wiek nieistotny. Pomoc drogowa, tel. 513-439-439.

ZS-730 B

● Auto - skup, stan, marka, wiek, nieistotny, tel. 502-949-495.

ZS-1493 C2

● Auta, auto całe albo do naprawy od 96 r. KUPIĘ, GOTÓWKA! Tel. 726-294-780.

ZS-1664

Rolnicze

● Dymka - Bezpośredni Import - Najtaniej. Tel. 504-936-183.

ZS-1716 B.B

Zwierzęta

● Skup bydła rzeźnego! Konkurencyjne ceny!, tel. 604-267-833.

ZS-1668 B

Różne

● Drewno kominkowe z dostawą, tel. 509-990-536.

ZS-19 B.R

● Sprzedam duże choinki z plantacji, tel. 46 862-50-09.

ZS-1697

Gięda Pracy

Powiatowy Urząd Pracy w Sochaczewie
(tel. 46 862-33-93 w. 148 i 149)

Specjalista ds. rozliczeń, traktorzysta, stażysta, główny księgowy, pracownik na stacji LPG, pracownik fizyczny, operator koparki kołowej, operator koparko-ładowarki, pomocnik operatora maszyn, operator żurawia samojezdnego, kasjer-sprzedawca, sprzedawca-magazynier, sprzedawca, kierowca z prawem jazdy kat. C+E, kierowca z prawem jazdy kat. C, pracownik magazynowy, pielęgniarka, kucharz, kelner-sprzedawca, ślusarz-sprawcz, lakiernik samochodowy, mechanik samochodowy, pomocnik lakiernika blacharz samochodowy, szwaczka, kontroler jakości.

stent w supermarkecie, pracownik wulkanizacji, mechanik serwisu naczip i przyczep, spawacz tig, mig/mag, aluminium, programista php, programista java, blacharz, lakiernik, pracownik produkcyjny, pracownik supermarketu. NORWEGIA - radio planer, inżynier mechanik, przewodnik turystyczny. FINLANDIA - projektant techniczny solid works, projektant pdms. CZECHY - pracownik wsparcia technicznego - windows 7, tokarz, tokarz horyzontalny, operator żurawia, operator cnc, operator cnc (frezarki). BELGIA - technik elektryk, tajemniczy klient. WIELKA BRYTANIA - opiekun osób starszych, operator maszyny do szycia/tapicerowania, operator frezarek sterowanych numerycznie, agent sprzedaży rezerwacji hoteli, przedstawiciel serwisu obsługi klienta.

OFERTY ZAGRANICZNE

NIEMCY - pielęgniarka, tapicer. HOLANDIA - mechanik, monter systemów rurociągowych, asy-

Podejmę pracę:

- Poszukuję pracy jako opiekunka osób chorych, starszych, nawet całodobowo, a także dziecka. Kwalifikacje i referencje, tel. 697-143-945.
- Rencistka w średnim wieku podejmie pracę: sprzątanie, opieka, praca jako stróż, tel. 669-829-964.

Bezpłatny kupon dla poszukujących pracy

Treść

Imię, nazwisko i adres

OKULISTYKA

- laserowe zabiegi oczu,
- USG oczu,
- pracownia angiografii oczu,
- poradnia leczenia jaskry,
- poradnia okulistyki dziecięcej,
- komputerowe bad. pola widzenia,
- cyfrowe badanie dna oczu,
- zabiegi laserowe w cukrzycy,
- zabiegi plamki (siatkówki),
- bezdotkowy pomiar ciśnienia oka.

dr Mikołaj Krajewski,
dr Dorota Matusiak
dr Jadwiga Juszko
dr Barbara Popiołek
dr Agnieszka Chustecka

Tel. 46 863-38-74

KLINIKA ALFA

ZS-13

STOMATOLOGIA „DENTIKO”

Dorota Wrzesińska-Mirowska
zapisy: 0-603-203-800
Anna Wrzesińska-Bartosik
zapisy: 0-607-797-930

czynne poniedziałek - piątek
Sochaczew,
ul. Żeromskiego 27, IIp, gab. 7

- Leczenie w znieczuleniu
- Stomatologia zachowawcza
- Wybielanie zębów
- Protetyka, profilaktyka

GABINET KLIMATYZOWANY

ZS-18

OLEJ OPALOWY eksterm plus
OLEJ NAPĘDOWY z dostawą do odbiorcy

- jakość
- solidność
- terminowość

Węże wydawcze 40m-50m

46/ 837-14-50

46/ 837-13-58

509-481-799

„KOPER”
SPÓŁKA Jawna

Pilaszków 18
99-400 Łowicz

ZS-1499

Kupię

gospodarstwo lub grunt rolny

tel. 664 944 635

ZS-1384

LARYNGOLOG

ALERGOLOG

dr Andrzej Wojdas

- Konsultacje i porady
- Badania endoskopowe krtani, nosa i zatok
- Diagnostyka i leczenie: - chrapania - bezdechów sennych
- Testy i odczulanie alergii
- Spirometria

Sochaczew
ul. Żeromskiego 41 A lok. 22
(NZOZ „Almed” I piętro)

Przyjęcia

we wtorki i piątki 17 -20.

Zapisy

46 862-88-92, 501-44-03-22

ZS-9



KLINIKA

PRACOWNIA USG

(jamy brzusznej, tarczycy, piersi, węzłów chłonnych, ginekologiczne, ortopedyczne, echo serca)

MAMMOGRAFIA

PORADNIA:

- LARYNGOLOGICZNA
- ENDOKRYNOLOGICZNA
- DERMATOLOGICZNA
- GINEKOLOGICZNA
- KARDIOLOGICZNA
- REUMATOLOGICZNA
- ONKOLOGICZNA
- STOMATOLOGICZNA
- ORTOPEDCZNA - DZIECI I DOROŚLI
- NEUROLOGICZNA - DZIECI I DOROŚLI
- OKULISTYCZNA - DZIECI I DOROŚLI
- REHABILITACJI - MASAŻ LECZNICZY
- CENTRUM MEDYCYN PRACY
- PSYCHOLOGICZNA (PSYCHOTESTY)
- CHIRURGII NACZYNIOWEJ
- LOGOPEDA
- DIABETOLOG
- CODZIENNE BADANIA KRWI (8.00-10.00)
- GIMNASTYKA KOREKCYJNA WAD POSTAWY U DZIECI
- SZKOŁA RODZENIA SZPITALA POŁOŻNICZEGO

KLINIKA ALFA

Ul. Polna 9
(naprzeciwko budowy osiedla przy ul. Kochanowskiego)

Rejestracja:
46 86 11 321, 46 86 33 874

ZS-130

MC BIURO RACHUNKOWE MAL COMP OFERUJE

profesjonalną i pełną obsługę księgową wszystkie formy rachunkowości - księgowość, podatki, kadry, płace, ZUS, rozliczenia roczne
Dla nowych klientów upust
tel. kom. 503-093-222, tel./fax 46 862-41-77
96-500 Sochaczew, ul. Targowa 18, paw. 7 (przy poczcie)
e-mail: malcomp@op.pl
czynne pon.-pt. 8.00-18.00, sob.- 11.00-18.00

ZS-1393

Anna Świercz - Stępień

Leczenie:

- ✓ najnowocześniejsze ortodoncja, implanty, laser, mikroskop, RTG
- ✓ przyjazne (mikroprocesorowe bezbolesne znieczulenie, video-okulary dla dzieci)
- ✓ pewne (24-miesięczne gwarancji, certyfikat ISO)
- ✓ zespół świetnych lekarzy

Sochaczew Al. 600-lecia 60E Tel. (46) 862-63-33, 601-08-14-11
www.remedium-stomatologia.pl

Niniejszym informujemy o przerwach w dostawie energii elektrycznej jakie wystąpią na terenie Sochaczewa i okolic:



13.12.2011 r. w godz. 8:00 do 15:00: Izbiska 1, Seroki 1.

13.12.2011 r. w godz. 8:00 do 16:00: Młodzieżyn Ogrodnicza, Sochaczew ul.: Asnyka, Zalewowa, Wczasowa, Profilowa, Działkowa do nr 20, Młynarska do nr 41.
w godz. 8:00 do 12:00: Rybno 5.

14.12.2011 r. w godz. 8:00 do 16:00: Witoldów.

w godz. 8:00 do 15:00: Ludwików gm. Rybno.

15 i 16.12.2011 r. w godz. 8:00 do 15:00: Budy Stare 2.

16.12.2011 r. w godz. 8:00 do 16:00: Hermanów.

19.12.2011 r. w godz. 8:00 do 16:00: Sochaczew ul.: Bortnowskiego, Lipowa, Sosnowa, Akacja, Kozubowskiego.

20.12.2011 r. w godz. 8:00 do 15:00: Antoniew 1 i 2, Dębsk 3, Bronisławy 1 i 2, Erminów 2, Karolków Szwarocki 1 i 2, Dachowa 1, 2 i GS, Rybno 1.

w godz. 8:00 do 16:00: Sochaczew ul.: Bortnowskiego, Skotnickiego, Kutrzeby.

21.12.2011 r. w godz. 8:00 do 16:00: Sochaczew ul.: Porzeczkowa, Rumiankowa, Grzybowa, Chabrowa, Malinowa.

ZS-1714

RUGBY

Jubileusz Tygrysic



Tygrysyce wraz z założycielem drużyny Tomaszem Ertmanem

Jak ten czas szybko leci. Sochaczewskie Tygrysyce, które są pierwszą drużyną kobiet rugby w Polsce, skończyły w tym roku DZIESIĘĆ lat! Pierwszy trening pod wodzą Macieja Misiaka odbył się 4 września na boisku bocznym Orkana.

Wzięło w nim udział 19 dziewcząt: Joanna Brzustowska, Monika Cuber, Marta Dybiec, Ilona Florczak, Katarzyna Garczyńska, Adrianna Góras, Marta Górecka, Ewelina Kowalczyk, Paulina Kulińska, Marta Leończyk, Iwona Lempicka, Karina Piotrowska, Justyna Pływaczewska, Emilia Polakowska, Katarzyna Radzymińska, Justyna Rutkowska, Katarzyna Rybak, Malwina Sztocaj oraz Paulina Woźnica. Z pewnością zajęcia te pozostały w pamięci dziewcząt.

Niecały miesiąc później (30.09) Tygrysyce rozgrywały podczas turnieju Maassiff Cup swoje pierwsze mecze. Wtedy też w meczu z Piraniami Sopot (10:20) pierwsze przyłożenie dla drużyny zdobyła Paulina Woźnica. Rugbystka ta był również pierwszą „tygrysią” reprezentantką Polski. Dziwczęta ostro trenowały stając się coraz lepszymi.

Pierwszy remis 5:5 osiągnęły z sopoekimi Piraniami (1.05.2003). Swoje pierwsze zwycięstwo sochaczewianki odniosły 20.09.2003 podczas turnieju o Puchar Bałtyku. Pokonay wtedy Hools Girls Gdynia 10:7 (punkty zdobyły Paulina Woźnica i Natalia Ciszewska). W zawodach tych Tygrysyce zajęły drugie miejsce. Lepsza od nich była tylko reprezentacja Litwy. Następne lata to okresy wzlotów i upadków.

Był moment, że wydawało się, iż kobiece rugby zniknie z Sochaczewa. Dziewczyny nie poddały się i odrodziły drużynę. Jubileusz

10-lecia okraśliły w tym roku brązowym medalem Grand Prix Polski w Rugby „7” Kobiet. Warto jeszcze podkreślić fakt, że w koszulce z orłem na piersiach zagrało aż 14 Tygrysic. Oto one: Aneta Adamiak, Monika Adamiak, Monika Bajurska, Anna Banaszek, Emilia Banaszek, Natalia Ciszewska, Monika Cuber, Marta Dybiec, Ewelina Kocus, Marta Opolska, Karina Piotrowska, Ewelina Rożnowska, Klaudia Szymańska oraz Paulina Woźnica.

Jubileusz był pretekstem do spotkania, które odbyło się w piątek (9.12). Przybyło kilkanaście rugbistek. Starsze wspominały „dawne dobre czasy” i opowiadały młodszym koleżankom jak wtedy było. Nie mogło zabraknąć „urodzinowego” tortu, który pokroiła jedna z założycielek sekcji Ada Góras. Fajnie było spotkać ówczesne nastolatki, a dzisiaj atrakcyjne kobiety. Spełnione zawodowo i rodzinie. Spotkanie przeciągnęło się... ja też tam byłem i cołem sobie piłem.

UCHWAŁA Nr XV/132/11 Rady Miejskiej w Sochaczewie z dnia 29 listopada 2011 r.

w sprawie określenia wysokości stawek podatku od nieruchomości na 2012 rok

Na podstawie art. 18 ust. 2 pkt 8 ustawy z dnia 8 marca 1990 r. o samorządzie gminnym (tekst jednolity: Dz. U. z 2001 r. Nr 142, poz. 1591 z późn. zm.) i art. 5 ust. 1 i 2 ustawy z dnia 12 stycznia 1991 r. o podatkach i opłatach lokalnych (tekst jednolity: Dz. U. z 2010 r. Nr 95, poz. 613 z późn. zm.) uchwala się co następuje:

§ 1

1. Określa się następujące stawki podatku od nieruchomości od osób fizycznych, osób prawnych oraz jednostek organizacyjnych, w tym spółek nieposiadających osobowości prawnej obowiązujące na terenie Gminy Miasta Sochaczew w roku podatkowym 2012:

1) od gruntów:

- związanych z prowadzeniem działalności gospodarczej, bez względu na sposób zakwalifikowania w ewidencji gruntów i budynków - **0,80 zł** od 1 m² powierzchni,
- pod jeziorami, zajętych na zbiorniki wodne retencyjne lub elektrowni wodnych - **4,20 zł** od 1 ha powierzchni,
- pozostałych, w tym zajętych na prowadzenie odpłatnej statutowej działalności pożytku publicznego przez organizacje pożytku publicznego - **0,35 zł** od 1 m² powierzchni;

2) od budynków lub ich części:

- mieszkalnych - **0,66 zł** od 1 m² powierzchni użytkowej,
- związanych z prowadzeniem działalności gospodarczej oraz od budynków mieszkalnych lub ich części zajętych na prowadzenie działalności gospodarczej - **21,50 zł** od 1 m² powierzchni użytkowej,
- zajętych na prowadzenie działalności gospodarczej w zakresie obrotu kwalifikowanym materiałem siewnym - **10,00 zł** od 1 m² powierzchni użytkowej,
- związanych z udzielaniem świadczeń zdrowotnych w rozumieniu przepisów o działalności leczniczej, zajętych przez podmioty udzielające tych świadczeń - **4,45 zł** od 1 m² powierzchni użytkowej,
- od pozostałych, w tym zajętych na prowadzenie odpłatnej statutowej działalności pożytku publicznego przez organizacje pożytku publicznego - **7,10 zł** od 1 m² powierzchni użytkowej;
- od garaży - **7,00 zł** od 1 m² powierzchni użytkowej;
- od budynków na cele gospodarcze - **6,30 zł** od 1 m² powierzchni użytkowej;

3. od budowli - 2% ich wartości określonej na podstawie art. 4 ust. 1 pkt. 3 i ust. 3-7.

§ 2

Wykonanie uchwały powierza się Burmistrzowi Miasta Sochaczew.

§ 3

Uchwała wchodzi w życie po upływie 14 dni od dnia ogłoszenia w Dzienniku Urzędowym Województwa Mazowieckiego, nie wcześniej jednak niż z dniem 1 stycznia 2012 roku.

Przewodnicząca Rady Miejskiej
Jolanta Gonta

ZS-1723

UCHWAŁA Nr XV/134/11 Rady Miejskiej w Sochaczewie z dnia 29 listopada 2011 roku

w sprawie opłaty od posiadania psów na 2012 rok

Na podstawie art. 18 ust. 2 pkt 8 ustawy z dnia 8 marca 1990 r. o samorządzie gminnym (tekst jednolity: Dz. U. z 2001 r. Nr 142, poz. 1591 z późn. zm.), art. 18a i 19 pkt 3 ustawy z dnia 12 stycznia 1991 r. o podatkach i opłatach lokalnych (tekst jednolity: Dz. U. z 2010 r. Nr 95, poz. 613 z późn. zm.) uchwala się co następuje:

§ 1

Uchwałą niniejszą Rada Miejska w Sochaczewie:

- wprowadza na terenie Gminy Miasta Sochaczewa opłatę od posiadania psów,
- określa wysokość stawki opłaty od posiadania psów,
- określa zasady ustalania i poboru oraz terminy płatności opłaty od posiadania psów,
- wprowadza zwolnienia z poboru opłaty od posiadania psów.

§ 2

Stawkę roczną opłaty od posiadania psów ustala się w wysokości:

- od pierwszego i każdego kolejnego psa - **48,00 zł**
- od drugiego i każdego kolejnego psa posiadane przez osobę powyżej 65 lat, która prowadzi samodzielne gospodarstwo domowe - **48,00 zł**
- od trzeciego i każdego kolejnego psa utrzymywanego w celu pilnowania gospodarstwa rolnego - **48,00 zł**

§ 3

- Opłata od posiadania psów płatna jest bez wezwania do dnia 31 maja roku podatkowego, a w przypadku powstania obowiązku jej uiszczenia po tej dacie, w terminie 14 dni od dnia powstania tego obowiązku. W przypadku powstania lub wygaśnięcia obowiązku uiszczenia opłaty w ciągu roku podatkowego, opłatę zmniejsza się proporcjonalnie do liczby miesięcy, w których istniał obowiązek jej zapłaty.
- Obowiązek uiszczenia opłaty powstaje od pierwszego dnia miesiąca następującego po miesiącu, w którym powstały okoliczności uzasadniające powstanie tego obowiązku i wygasa z upływem miesiąca, w którym ustały okoliczności uzasadniające ten obowiązek.

§ 4

Opłaty od posiadania psów nie pobiera się z tytułu posiadania psów adoptowanych ze Schroniska dla Zwierząt na podstawie zaświadczenia wydanego przez schronisko, przez okres jednego roku.

§ 5

- Wpłaty opłaty można dokonywać:
- bezpośrednio w kasie Urzędu Miejskiego w Sochaczewie,
 - bądź na konto Gminy Miasto Sochaczew.

§ 6

Wykonanie uchwały powierza się Burmistrzowi Miasta Sochaczew.

§ 7

Uchwała wchodzi w życie po upływie 14 dni od dnia ogłoszenia w Dzienniku Urzędowym Województwa Mazowieckiego, nie wcześniej jednak niż z dniem 1 stycznia 2012 r.

Przewodnicząca Rady Miejskiej
Jolanta Gonta

ZS-1722

PIŁKA NOŻNA

Gwiazdkowy Turniej o Puchar Prezesa KS Bzura
Turniej na Gwiazdkę

W sobotę, 10 grudnia, w chodakowskiej hali MOSiR odbył się VII Gwiazdkowy Halowy Turniej Piłki Nożnej o Puchar Prezesa KS Bzura Józefa Szajewskiego. Na starcie stanęło 8 drużyn, w tym 3 reprezentujące nasz powiat. Zawody zostały sprawnie przeprowadzone. Zasłużone zwycięstwo odniosła drużyna skierniewickiego Widoku, która była zdecydowanie najlepsza.



Fragment finałowego meczu pomiędzy Widokiem i Ursusem

Jednym z kibiców był obecny trener drużyny seniorów Żyrardowianki - Bogusław Obłewski (grał on między innymi w Legii Warszawa, Lechu Poznań, Lechii Gdańsk i Stomilu Olsztyn; dwukrotnie był Mistrzem Polski i trzykrotnie wywalczył Puchar Polski; w ówczesnej I lidze rozegrał ponad 200 meczów).

Wyniki turnieju:
Eliminacje

Grupa A

Bzura - Ursus	1:1
Promyk - SKS 70	1:0
Ursus - SKS 70	4:0
Promyk - Bzura	4:2
Ursus - Promyk	3:2
Bzura - SKS 70	4:1

Tabela grupy A

1. Ursus	7 8-3
2. Promyk	6 7-5
3. Bzura	4 7-6
4. SKS 70	0 1-9

Grupa B

Teresin - Żyrardowianka	5:1
Widok - Bloniana	4:1
Widok - Żyrardowianka	6:2
Teresin - Bloniana	4:1
Żyrardowianka - Bloniana	3:2
Widok - Teresin	4:0

Tabela grupy B

1. Widok	9 14-3
2. KS Teresin	6 9-6
3. Żyrardowianka	3 6-13
4. Bloniana	0 4-11

Półfinały

Widok - Promyk	7:0
Ursus - Teresin	3:2

mecz o VII miejsce

Bloniana - SKS 70	5:2
-------------------	-----

mecz o V miejsce

Bzura - Żyrardowianka	2:1
-----------------------	-----

mecz o III miejsce

Teresin - Promyk	1:1 karnie: 3:2
------------------	-----------------

Final

Widok - Ursus	5:1 (2:0)
---------------	-----------

Ostateczna kolejność turnieju:

1. Widok Skierniewice
2. Ursus Warszawa
3. KS Teresin
4. PROMYK Nowa Sucha
5. BZURA Chodaków
6. Żyrardowianka Żyrardów
7. Bloniana Blonie
8. SKS 70 Plock

Nagrody indywidualne:

- Król Strzelców**
- Patryk Karandys (Widok, 12 goli)
- Najlepszy bramkarz**
- Eryk Wierzchowski (Bzura)
- Najlepszy piłkarz**
- Patryk Błędowski (Widok)
- Najmłodszy piłkarz**
- Michał Kowalski (Bzura)
- Najlepszy piłkarz Bzury** - Mariusz Sejdak
Najlepszy piłkarz Promyka - Marcin Gajda
Najlepszy piłkarz KS Teresin - Tomasz Grał

Składy naszych drużyn:

KS Teresin
Bartek Wiśniewski - Daniel Czajewski, Tomasz Grał, Karol Felczak, Bartek Kaczmarek, Paweł Rutkowski, Jarosław Łuczak, Radosław Szwarzewski, Bartek Matysiak, Łukasz Zajac

Promyk Nowa Sucha
Maciej Mikulski - Marcin Gajda, Amadeusz Sławiński, Jakub Mikulski, Kamil Marcinkowski, Bartek Jeznach, Kamil Wróblewski, Adam Barcikowski, Filip Kajetaniak, Michał Kaźmierczak, Filip Orłowski, Damian Kaszuba

KS Bzura Chodaków
Eryk Wierzchowski, Michał Kowalski - Maciej Nowa-

kowski, Konrad Burhard, Michał Kunc, Daniel Kucharski, Artur Sobczyk, Bartłomiej Bręś, Patryk Wróbel, Daniel Basiński, Michał Adamkiewicz, Mariusz Sejdak

Podziękowania:

Organizatorzy VII Halowego Turnieju Piłki Nożnej o Puchar Prezesa KS Bzura Chodaków Józefa Szajewskiego dziękują sponsorom oraz wszystkim tym, dzięki którym zawody mogły się odbyć. Organizatorów wspomogli: burmistrz miasta Piotr Osiecki, przewodnicząca rady miejskiej Jolanta Gonta, MOSiR (dyrektor Mieczysław Głuchowski), wójt gminy Sochaczew Mirosław Orliński, poseł Maciej Małecki, Delta Sport (Bogdan Wadecki), Czesław Błaszczak, cukiernia Chodakowianka (Witold Antusiewicz), Mars Polska, Bakoma S.A., Maro-Sport (Robert Marciniak), sklep sportowy Jerzego Hołosia, piekarnia Roberta Okraski, sklep spożywczy Janiny i Zbigniewa Bogdan, sklep spożywczy Janusza Bombały, hurtownia Salami, hurtownia wędlin Transhurt (państwo Wodzyńscy), Jakuzzi (Artur Maciejewski), firma budowlana Czesława Tarczyka, Carmen (państwo Bińkowscy), Montobud (Zdzisław Pakuła), Zebra oraz piekarnia w Chodakowie Marka Krawczaka.

PIŁKA NOŻNA

Sochaczewska Halowa Liga Piłki Nożnej
Krystalizuje się czołówka

W niedzielę (11.12) odbyły się dwie kolejki SHLPN. Po ich zakończeniu wykrystalizowała się czterodrużynowa czołówka. Jest wielce prawdopodobne, że te zespoły zagrają ze sobą w fazie pucharowej. Tym razem najbardziej przegrana ekipą był Hegor (dwie porażki, gole 0-24).

Al-Tym - Arwał 4:4 (1:1)
gole: M. Wiciak (3), R. Walczak - J. Walczak (2), M. Nowicki, P. Przydatek

Wyniki X kolejki:
Hydro-Instal - P&G 8:2 (3:1)
gole: A. Dąbrowski (3), A. Chałubek (2), K. Tabara (2), Ł. Piórkowski - M. Kawczyński (2)

Wyniki IX kolejki:
P&G - Sokół 6:3 (4:1)
gole: A. Lutyński (2), E. Dziecioł (2), S. Wiertochin (2) - K. Komosa, M. Rosa, A. Wiciak

BCS - Prima 3:1 (0:0)
gole: K. Kuśmider, K. Stencel, R. Stencel - D. Flakowski

Dudek - Fast-Service 3:1 (1:0)
gole: K. Bartosiewicz, T. Trafalski, M. Bargieł - D. Popławski

Probud - Hegor 11:0 (7:0)
gole: M. Gerasik (5), S. Skowron (2), T. Winnicki (2), P. Krawczyński, K. Celeda

BCS - Sokół 8:2 (3:1)
gole: K. Stencel (4), K. Kuśmider, S. Strzelczyk, Ł. Kowalewski, R. Stencel - B. Kowalewski, A. Biszczen

Fast-Service - Prima 8:2 (3:1)
gole: J. Stencel (3), K. Wróbel (2), T. Oziembowski, A. Binienda, M. Simiński - M. Bazyłak (2)

Dudek - Hegor 13:0 (6:0)
gole: D. Dudek (4), K. Bartosiewicz (4), M. Bargieł (3), D. Piątek, B. Walewski

Probud - Al-Tym 1:0 (1:0)
gol: S. Skowron

Tabela po X kolejkach:

1. Transport Dudek	25 59-11
2. Probud	22 50-25
3. Fast-Service	21 45-20
4. BCS Elewacje	21 51-16
5. Hydro-Instal	15 50-25
6. Arwał Brochów	10 21-47
7. Hegor	10 17-48
8. Al-Tym Chodaków	8 15-33
9. Procter & Gamble	6 25-60
10. Prima	6 18-38
11. Sokół Budki Piaseckie	3 17-45

Klasyfikacja

Król Strzelców:

- 15 - Kamil Bartosiewicz (Dudek)
- 14 - Szymon Skowron (Probud), Adrian Dąbrowski (Hydro-Instal)
- 13 - Michał Bargieł (Dudek)
- 12 - Kamil Stencel (BCS), Kamil Wróbel (Fast-Service)
- 11 - Patryk Szewczyk (Hydro-Instal), Konrad Kuśmider (BCS)

Piłkarz kolejki:

Piłkarzem IX kolejki został Tomasz Trafalski (Transport Dudek)

Piłkarzem X kolejki został Robert Witkowski (Al-Tym Chodaków)

KOSZYKÓWKA

Sochaczewska Liga Koszykówki
Wysokie wygrane



Punkty dla Dudka zdobywa „Latający” Bartek Krasieński

Mecze czwartej kolejki kończyły się wysokimi zwycięstwami. Najbardziej zaskakująca jest wygrana ponad trzydziestoma punktami Chupacabra nad jednym z faworytów SLK. Niestety Kicksi w niedzielę byli zaledwie zlepszym indywidualności. Żyrardowianie zaś dobrze funkcjonującą maszyną do zdobywania punktów. W dwóch następnych spotkaniach planowo wygrały drużyny wyżej notowane.

Wyniki IV kolejki:
Chupacabra - Kicks.com.pl 88:55 (13:12, 23:12, 28:12, 24:19)

Dymitr Ukraincew (29), Hubert Nowak (17), Marcin Mil-

czarek (13), Paweł Górski (11), Tomasz Bąk (6), Michał Tomaszewski (6), Marek Kuran (4), Michał Kuran (2) - Dawid Juszkowski (13), Dawid Sobieraj (9), Michał Beta (8), Rafał Mróz (7), Mariusz Jankowski (6), Piotr Sowiński (6), Sebastian Jankowski (4), Tomasz Kmiecinski (2), Sebastian Zablocki, Kuba Wydrzyński, Dominik Ziental

BR Dudek - LPElektronik 99:39 (25:8, 28:9, 20:10, 26:12)

Michał Krawczak (25), Przemysław Maciak (25), Michał Marcinkowski (15), Bartek Karasiński (12), Tomasz Miklin (8), Grzegorz Lach (7), Artiom

Wójcicki (7) - Michał Jarosz (14), Przemysław Pawlicki (12), Paweł Leśniewski (8), Robert Karwat (5), Ireneusz Jarzyna, Adam Gębala, Michał Partyka

Cewokan - Stare Byki 62:44 (21:11, 14:4, 12:11, 15:18)

Adrian Dyszkiewicz (21), Bartłomiej Burza (12), Przemysław Duranowski (10), Zbigniew Tomaszewski (8), Zbigniew Sowiński (8), Adam Kowalik (3), Marcin Danych, Maciej Kołodziejczyk, Piotr Pawłowski - Arkadiusz Bałdyga (15), Michał Rogowski (9), Maciej Majcher (6), Krystian Fiedziukowski (5), Andrzej Grad (4), Kamil Hupert (3), Szymon Miklin (2), Konrad Chojnacki, Maciej Kawka

Tabela po IV kolejce:

1. Biuro Rachunkowe Dudek	8 257-155
2. Chupacabra Żyrardów	7 265-179
3. Kicks.com.pl	7 257-227
4. Cewokan Łowicz	5 208-213
5. Stare Byki	5 173-232
6. LPElektronik Żyrardów	4 163-317

Najsukuteczniejsi:
87 - Dawid Juszkowski (Kicks)
70 - Hubert Nowak (Chupacabra)
66 - Michał Krawczak (Dudek)
51 - Przemysław Maciak (Dudek)
46 - Dymitr Ukraincew (Chupacabra)

Rzuty za „3”:
9 - Kamil Hupert (Stare Byki), Dawid Juszkowski (Kicks), Dymitr Ukraincew (Chupacabra), 7 - Adrian Dyszkiewicz (Cewokan), 6 - Artiom Wójcicki (Stare Byki), 5 - Michał Rogowski (Stare Byki), Bartłomiej Burza (Cewokan)

Osobiste:
16 - Hubert Nowak (Chupacabra), Przemysław Maciak (Dudek)
14 - Dawid Juszkowski (Kicks), Michał Krawczak (Dudek)
11 - Przemysław Duranowski (Cewokan)
10 - Michał Partyka (LPElektronik)

Następna kolejka odbędzie się w niedzielę 18.12 (od godz.15)

Orkan drugi w Żyrardowie

W niedzielę (11.12), w Żyrardowie odbył się turniej piłki nożnej o Puchar Prezydenta tego miasta. Wśród dziesięciu drużyn był także sochaczewski Orkan (rocznik 2001). Nasi młodzi piłkarze spisali się bardzo dobrze, zajęli drugie miejsce. Dodatkową radość sprawiły dwa wyróżnienia indywidualne. Adam Zwierz został najlepszym bramkarzem zawodów, a Krystian Tabara - Królem Strzelców (14 goli). Podopieczni Michała Pszczółkowskiego zagraли w składzie: Adam Zwierz - Adrian Tomczyk, Krystian Tabara, Patryk Bednarczyk, Adam Żółtowski, Michał Bocięk, Alan Wosiński, Szczepan Felczak, Kacper Kopka, Igor Tomaszewski, Patryk Żakowski oraz Dominik Brodowski.

Wyniki Orkana:

Eliminacje
Orkan - AP OSiR I Żyrardów 2:3

gole: Żółtowski (2)
Orkan - Polonez Warszawa 6:4

gole: Tabara (6)
Orkan - Pelikan Łowicz 4:0

gole: Tabara (4)
Orkan - Varsovia Warszawa 3:2

gole: Żółtowski, Tabara, Tomczyk

Półfinal
Orkan - Stal Głowno 5:0
gole: Tabara (3), Żółtowski (2)

Final
Orkan - AP OSiR I Żyrardów 0:1

Futbolistki powalczą

Już w najbliższą sobotę, 17 grudnia, wszystkich kibiców futbolu w wydaniu żeńskim zapraszamy na I Halowy Turniej Piłki Nożnej Kobiet o Puchar Starosty Sochaczewskiego. Zawody odbędą się w hali sportowej GOSiR w Teresinie. Początek meczów o godzinie 9. Wstęp wolny. Serdecznie zapraszamy do kibicowania i głośnego dopingu dla naszych zawodniczek (mo)

Piłkarski nabór

UKS Unia Boryszew, szkoląca piłkarską młodzież od 1997 roku, zaprasza chłopców urodzonych w latach 2002, 2003, 2004 i 2005 na treningi sekcji piłki nożnej. Zajęcia prowadzone są w każdy wtorek i piątek w godzinach 17-20 w hali sportowej Gimnazjum nr 2. Trenerzy serdecznie zapraszają na zajęcia.

TENIS STOŁOWY

Ekstraklasa

Nie pomogła Koreanka

Drużyna z Tarnobrzegu 20 razy zdobyła Mistrzostwo Polski, czterokrotnie była druga w Pucharze Europy i od ponad pięciu lat była niepokonana w Polsce (ostatnia porażka to 2:3 w finale ligi sezonu 2005/6). Jednak każda passa kiedyś się kończy.



Zhou Xiao wygrała w Tarnobrzegu obydwa swoje pojedynki

Stało się tak we wtorek 6 grudnia. Właśnie wtedy zawodniczki Sochaczewskiego Klubu Tenisa Stołowego w Tarnobrzegu pokonały utytułowane gospodynie. Niewątpliwie najjaśniejszą świecą gwiazdą naszego zespołu była tym razem Zhou Xiao.

KTS Zamek-OWG Tarnobrzeg - SKTS Sochaczew 1:3
Li Qian - Mihaela Steff-Merutiu 2:3 (9-11, 11-5, 5-11, 11-7, 6-11)
Park Mi Young - Zhou Xiao 2:3 (11-4, 4-11, 12-10, 9-11, 6-11)
Renata Strbikova - Natalia Partyka 3:2 (14-12, 3-11, 11-8, 7-11, 11-7)
Li Qian - Zhou Xiao 0:3 (8-11, 3-11, 8-11)

Już w pierwszym meczu Mihaela Steff-Merutiu pokonała Mistrzynię Polski Li Qian. Drugi pojedynek miał z pewnością de-

cydujący wpływ na końcowy wynik meczu. Naprzeciwko naszej Chinki stanęła brązowa medalistka Igrzysk Olimpijskich z Pekinu (turniej drużynowy), trzykrotna medalistka Mistrzostw Świata (trzy medale brązowe z Kim Kyung Ah w grze podwójnej) - Park Mi Young (obecnie 24 w rankingu światowym). Mecz zaczął się od wysoko wygranego seta przez zawodniczkę KTS.

Drugiego równie wysoko wygrała „sochaczewianka”. Trzeciego, po zaciętym boju, ponownie zdobyła Young. W czwartym secie Koreanka prowadziła już 8:3, a następnie 9:5. Zhou Xiao nie poddała się. Walczyła do końca i wygrała.

Piąta odsłona to dominacja podopiecznej Bronka Gawrylczyka. Zwycięstwo i prowadzenie 2:0. W trzeciej grze Natalia Partyka (103 w rankingu światowym) po 5-setowym pojedynku uległa solidnej Czeszce Renacie Strbikovej (84 miejsce w rankingu światowym). Jak się okazało, czwarta gra była rozstrzygająca. Zhou Xiao pokonała bez problemów Li Qian (32 w rankingu światowym) i zwycięstwo SKTS stało się faktem.

Po meczu trener KTS Zbigniew Nęcek powiedział: „To był najłagodniejszy mecz Li Qian w barwach KTS”. Z wyniku bardzo

zadowolony był Bronisław Gawrylczyk. Nie ukrywając radości krótko stwierdził: „Dziewczyny stanęły na wysokości zadania i wygrały. Cieszymy się bardzo”. Zbigniew Nęcek komplementował nasze zawodniczki: „SKTS zagrał bardzo dobrze. To był fantastyczny mecz. Rywalki wykorzystały szansę, która się stworzyła (...) Cieszy mnie, że jest taka drużyna w Ekstraklasie. Gratuluję im zwycięstwa (...) Porażkę przyjmujemy z godnością. Przegraliśmy po bardzo dobrym meczu. Wspaniale zagrała cała drużyna z Sochaczewa”. Zwycięstwo w Tarnobrzegu dało naszym tenisistkom pierwsze miejsce w tabeli przed rundą rewanżową i zapewniło niemal na pewno awans do fazy play-off. Wystarczy wygrać jeszcze cztery mecze.

Wyniki IX kolejki:

Gorzovia - Walkusy 1:3
AZS Wrocław - AZS Częstochowa 2:3
MKSTS - GLKS 3:1

Tabela po I rundzie:

1. SKTS Sochaczew 16 24-7
2. KTS Zamek-OWG Tarnobrzeg 14 22-3
3. AZS Częstochowa 12 18-14
4. MKSTS Polkowice 10 19-12
5. GLKS Nadarzyn 8 17-15
6. Warmia Lidzbark Warm. 6 13-18
7. Walkusy Tomza 4 9-19
8. AZS Wrocław 2 7-23
9. Gorzovia Gorzów Wlkp. 0 6-24

RUGBY

Młodość Orkana na drugim miejscu



Młodzieżowe rugby także jest widowiskowe

PZRugby opublikował zestawienie wyników tegorocznej rywalizacji w rugby młodzieżowym. Zostały w nim uwzględnione rezultaty zawodów znajdujących się w programie systemu sportu młodzieżowego Ministerstwa Sportu Turystyki (Mistrzostwa Polski Juniorów, Ogólnopolska Olimpiada Młodzieży, Międzywojewódzkie Mistrzostwa Młodzików). Bardzo dobrze w nim wypadła sochaczewska rugby młodzież. Orkan Sochaczew (jeszcze jako MKS) został sklasyfikowany na drugim miejscu. Młodzicy z RC wywalczyli 9 punktów, co dało stowarzyszeniu 17. miejsce.

Klasyfikacja

rugby młodzieżowego

1. Posnania Poznań	121
2. MKS ORKAN Sochaczew	110
3. Budowlani Łódź	101
4. Budowlani Lublin	84,04
5. Ogniwo Sopot	61,26
6. Lechia Gdańsk	54
7. Pogoń Siedlce	53
8. Juwenia Kraków	40
9. Skra Warszawa	37
10. Gorce Raba Niżna	34,96
11. Arka Gdynia	23
12. Sparta Jarocin	22
13. Czarni w Bytomiu	15
14. Tur Chojnice	12
15. AZS AWF Warszawa	10
16. RK Unisław	9
17. RC ORKAN Sochaczew	9
18. UKS Kaliber Sosnowiec	9
19. Alfa Bydgoszcz	6
20. Bialo-Czarni Nowy Sącz	3
21. SP 5 Ozorków	3

PIŁKA RĘCZNA

Jak się chce, to można



Pamiątkowe zdjęcie uczestniczek turnieju

W wtorek (6.12) w hali sportowej Gimnazjum nr 1 odbył się II Mikołajkowy Turniej Piłki Ręcznej Dziewcząt. Pomysłodawczynią zawodów jest nauczycielka wf z „Osiemdziesiątki” Paulina Woźnica. Potrafiła ona przekonać dyrekcję obydwu szkół i bardzo udane zawody już chyba do stałe wejść do kalendarza imprez sportowych naszego miasta.

W tym roku na starcie stanęły cztery drużyny, które walczyły na całego, ale robiły to fair. Z pewnością było tak, gdyż zawody „gwizdał” sędzia związkowy Łukasz Humy. Sprawnie przeprowadzone rozgrywki z zainteresowaniem obserwowali

dyrekcje obydwu szkół, panie Małgorzata Gorgis oraz Julia Jakubowska.

Po zakończeniu meczów wszystkie drużyny otrzymały puchary oraz dyplomy. Szczyptomistki trzech najlepszych zespołów zostały udekorowane medalami. Wszystkich uczestników obdarowano okolicznościowymi koszulkami z logo turnieju. Nagrodzono również Olę Janiszek (najlepsza bramkarka turnieju) oraz Paulinę Wylot (Królowa Strzelczyń - 24 gole). Organizatorami były dwie szkoły - Gimnazjum nr 1 oraz ZSCKP „Osiemdziesiątki”, a sponsorami - Sarens, Gold Sport, Mars oraz Cukiernia Piotra Majewskiego. Słowa podziękowania za dopilnowanie wszel-

kich spraw organizacyjnych należą się Jolancie Mróz oraz Paulinie Woźnicy. Sekretariat poprowadzili Wiktor Dobrowolski oraz Tomasz Ertman, który dodatkowo był spikerem podczas turnieju.

Jak widać z powyższego przykładu, jak się chce, to można dobrze przeprowadzić fajną imprezę sportową. Niektórzy zawodowi organizatorzy z naszego terenu powinni się tego jak najszybciej nauczyć.

Wyniki turnieju:

ZSCKP - Gim. Kozłów Biskupi 9:9 (5:5)
gole: Wylot (8), Lach (1) - Pietryka (5), Wasilewska (3), Marcińska (1)

Gim.1 Sochaczew - ZSRCKU 15:8 (6:5)

gole: Bartnicka (4), Dudnik (3), Nawrocka (3), Sieczkarek (2), Cieśluk (2), Kacprzak (1) - Dragan (3), Sieczkarek (2), Marcińska (1), Mikulska (1), Kluczek (1)

ZSCKP - Gim.1 Sochaczew 15:15 (8:7)

gole: Wylot (8), Jaworska (5), Kacprzak (2) - Dudnik (7), Sieczkarek (4), Nawrocka (2), Bartnicka (1), Cieśluk (1)

Gim. Kozłów Biskupi - ZSCKP 13:7 (5:5)

gole: Pietryka (9), Wasilewska (3), Cieśluk (1) - Dragan (5), Marcińska (1), Sieczkarek (1)

Gim.1 Sochaczew - Gim. Kozłów Biskupi 12:12 (10:8)

gole: Dudnik (4), Bartnicka (3), Cieśluk (2), Sieczkarek (1), Pietryka (1), Nawrocka (1) - Pietryka (6), Wasilewska (3), Orłowska (1), Marcińska (1), Grefkowicz (1)

ZSCKP - ZSRCKU 14:12 (9:6)

gole: Wylot (8), Jaworska (2), Kacprzak (2), Lach (1), Walewska (1) - Dragan (4), Marcińska (3), Kluczek (2), Mikulska (1), A. Adamiak (1), Sieczkarek (1)

Kolejność turnieju:

1. Gimnazjum nr 1 Sochaczew 4 42-35
2. Gimnazjum Kozłów Biskupi 4 34-28
3. ZSCKP „80” Sochaczew 4 38-36
4. ZSRCKU „Ogrodnik” Sochaczew 0 27-41

Składy drużyn (w nawiasach ilość strzelonych goli):

Gimnazjum nr 1 Sochaczew: Sylwia Modelewska - Ada Gonta, Wiktoria Jurgiel, Julia Sieczkarek (7), Ada Czamecka, Zuzia Maciejczak, Nina Dudnik (14), Julia Bartnicka (8), Daria Kacprzak (1), Karolina Cieśluk (5), Ewa Pietrzak (1), Dominika Nawrocka



W akcji najsukuteczniejsza zawodniczka turnieju, Paulina Wylot



Fragment meczu ZSCKP - Gimnazjum Kozłów Biskupi

(6) oraz opiekun drużyny Arkadiusz Sobieraj

Gimnazjum Kozłów Biskupi: Olga Janiszek - Patrycja Wasilewska (9), Aleksandra Pietryka (24), Natalia Orłowska (1), Sylwia Witkowska, Żaneta Marcinkowska, Paulina Marcińska (2), Karolina Cieśluk (1), Natalia Grefkowicz (1) oraz Ewelina Rożnowska (opiekun zespołu)

ZSCKP „Osiemdziesiątki” Sochaczew: Wiktoria Domagała - Andżelika Jaworska (7), Paulina Kacprzak (4),

Justyna Lach (2), Paulina Wylot (24), Monika Gonta, Anita Boczkowska, Natalia Rębiejevska, Agata Walewska (1), Monika Krzemińska, Adrian Karasiewicz oraz Paulina Woźnica (opiekun drużyny)

ZSRCKU „Ogrodnik” Sochaczew: Dominika Bugaj - Anna Dragan (12), Marta Marcińska (5), Ewelina Pojedynek, Joanna Mikulska (2), Patrycja Kluczek (3), Aneta Adamiak (1), Monika Adamiak, Aleksandra Sawa, Paulina Sieczkarek (4) oraz Małgorzata Ścibor (opiekun drużyny)

KARATE

Pierwszy raz

Po raz pierwszy w historii sochaczewskiego sportu odbył się turniej karate kyokushinkai. Organizatorem Mikołajkowego Turnieju Karate Kyokushinkai, który miał miejsce w sobotę, 10 grudnia, w sochaczewskiej hali MOSiR był UKS Budokan. Historia tego klubu jest krótka. Działa on dopiero od czterech lat i zajmuje się szkoleniem dorosłych, młodzieży oraz dzieci od piątego roku życia.



Dziecięce walki były bardzo zacięte

Debiut okazał się bardzo udany. Na matkach zaprezentowało swoje umiejętności 96 dzieci z ośmiu miast - Sochaczewa, Główna, Łowicza, Skierniewic, Rawy Mazowieckiej, Tomaszowa Mazowieckiego, Kuluszek oraz Łodzi. Walki przeprowadzono w formule light-contact z podziałem na kategorie wiekowe i wagowe (system pucharowy). Łącznie odbyło się prawie 90 walk.

Kadra sochaczewskiego Budokanu (25 osób) zdobyła 12 medali. Na najwyższym stopniu podium stanęli Weronika Kisiołek oraz Adam Bolimowski. Trzeba podkreślić, że obydwaj kończyli swoje walki przed czasem wykonując okrzęzne kopnięcia na głowę. Srebro wywalczyli: Dawid Szczepanik, Antoni Więcek, Patryk Wawrzyńczak, Patrycja

Pastuszeko oraz Julia Piasta, która w finale musiała zmierzyć się z klubową koleżanką - Weroniką Kisiołek.

W tej grupie na szczególne wyróżnienie zasługuje Patryk Wawrzyńczak, który swoją przygodę z karate zaczął zaledwie 3 miesiące temu, a już zdobył srebro wygrywając jedną z walk przed czasem. Z brązowym medalem turniej kończyli: Michał Myczka, Samuel Lewandowski, Klaudia Cybulska, Julia Niewadzi oraz Antoni Siekiera. Ten ostatni musiał w półfinale walczyć ze swoim klubowym kolegą i imiennikiem Antonim Więckiem. Był to jeden z bardziej zaciętych i wyrównanych po-

jedynek, który rozstrzygnęła dopiero runda dodatkowa. Występ sochaczewskich karatek jak również organizację zawodów trzeba uznać za sukcesy.

Podziękowania należą się firmie Mars oraz Niepublicznemu Przedszkolu Akademia Smyka za przekazanie mikołajkowych upominków dla uczestników turnieju. Dzięki sponsorom wszyscy zawodnicy opuszczali halę ze słodką przekąską i pamiątkowym gadżetem. Osobne podziękowania organizatorzy składają dyrekcji MOSiR oraz pracownikom za udostępnienie hali oraz pomoc przy organizacji turnieju.

KOSZYKÓWKA

Warszawska Liga Juniorów Wydrukowani

Podopieczni Adama Hilchena rozegrali kolejne dwa mecze. Niestety obydwaj przegrali. Przed tygodniem zostali „wydrukowani” przez płockiego arbitra. Po dwóch kwartach sochaczewianie wyraźnie prowadzili (37:24).

W drugiej połowie sprawy w swoje ręce wziął sędzia. Gospodarze wygrali po dogrywce, a nasi koszykarze kończyli mecz we trzech. W drugim meczu (11.12) Ogrodnicy byli równorzędnym partnerem

przez około pięć minut. Następnie utytułowana drużyna z Pruszkowa systematycznie powiększała przewagę.

MonPol Płock - UKS Ogrodnik Sochaczew 78:75 (11:19, 13:18, 22:15, 19:13, 13:10)

Kamil Lange (29), Tomasz Osiński (13), Konrad Spławski (10), Łukasz Ciura (10), Radosław Ostrowski (5), Marcin Krześniak (4), Mateusz Maciak (2), Mateusz Pawłowski (2)

UKS Ogrodnik Sochaczew - MKS Pruszków 45:91 (12:26, 13:24, 10:26, 10:15)

Tomasz Osiński (14), Kamil Lange (12), Konrad Spławski (6), Mateusz Pawłowski (5), Radosław Ostrowski (4), Mateusz Maciak (2), Łukasz Ciura (2), Marcin Krześniak

Aktualna tabela:

1. MKS Pruszków	14 676-427
2. Polonia I Warszawa	12 626-285
3. UKS Komorów	11 541-358
4. UKS OGRODNIK Sochaczew	10 495-691
5. OSiR Trajka Żyrardów	8 444-663
6. Mon-Pol Płock	8 329-687

BIEGI

Medale Aktywnych

W sobotę (10.12) odbyły się w Legionowie przełajowe Biegi Mikołajkowe. 11-osobowa reprezentacja sochaczewskich Aktywnych wróciła do domu z czterema medalami. Każdy uczestnik otrzymał medal ukończenia biegu, zawodnicy z pierwszych miejsc nagrody rzeczowe.

Po zawodach trener i wychowawca usportowionej młodzieży Emanuel Zimny powiedział: „Zawody w Legionowie potwierdziły znaczenie dobrej i ciężkiej pracy na treningach.

Z biegu na bieg efekty pracy są coraz lepsze i coraz bardziej widoczne. Cieszą dobre wyniki najmłodszych, dla których zabawa z przełajami dopiero się zaczyna. Już za tydzień będą biegać w Falenickich Biegach Górskich. Tam też popróbujemy biegów na orientację. Dobrze spisują się młodziecy, którzy już w styczniu zadebiutują na zawodach halowych. Jestem zadowolony z dobrej formy Adama Ząbczyńskiego. Jeśli jego wyniki przełożą się na zawody halowe, to pod koniec stycznia zobaczymy go w Halowych Mistrzostwach Polski

Juniorów i Juniorów Młodszych w Spale”.

Wyniki Aktywnych:

- 400 m klasy IV**
- Julia Dragońska
 - Paulina Marjańska
 - Aleksandra Pietruszka
 - Kamil Sucharski
- 1000 m gimnazjów**
- Aneta Gonta
 - Klaudia Lelonek
 - Filip Raczkowski
 - Dawid Nowakowski
 - Piotr Marczak
- 1500 m (rocznik 1993-95)**
- Adam Ząbczyński
 - Emanuel Zimny 44'24"
- (III miejsce w kategorii M 30-39)

MMA

I Mistrzostwa Polski MMA

Oficjalnie walczyli

Przez dwa dni hala GO-SiR w Teresinie gościła uczestników I Oficjalnych Mistrzostw Polski w MMA. Walki stały na wysokim poziomie, a wiele z nich kończyły wyrafinowane techniki. Było kilka efektownych nokautów, które są solą tej dyscypliny. Z pewnością zebrała publiczność się nie nudziła. Na turnieju pojawił się między innymi Mistrz Olimpijski w judo Paweł Nastula. Więcej szczegółów w następnym numerze „Ziemi Sochaczewskiej”, która była patronem medialnym tej udanej imprezy.



W teresińskiej hali nie tylko walki były atrakcyjne

PŁYWANIE

Kolejne medale Dwójki

Zawodnicy sochaczewskiej Dwójki zakończyli rok zawodami Płockiej Ligi Pływackiej (10.12). Zdobyli kolejne medale i pobili rekordy życiowe (Aleksandra Ulicka 1.17,62 na 100 m stylem grzbietowym oraz Daniel Gajda 1.18,20 w tej samej konkurencji).

Medale „Dwójki”
1. Kajetan Wilczak (100 m stylem motylkowym)

- Aleksandra Ulicka (100 m stylem grzbietowym)
- Alicja Ulicka (50 m stylem grzbietowym)
- Alicja Ulicka (100 m stylem zmiennym)
- Małgorzata Maciagowska (50 m stylem klasycznym)
- Małgorzata Maciagowska (50 m stylem grzbietowym)

MOSiR

Lodowisko RUSZA

MOSiR zaprasza na sztuczne lodowisko. Otwarcie odbędzie się 17 grudnia o godz. 10. W dniu tym wstęp na lodowisko będzie bezpłatny, opłata będzie dotyczyć tylko wypożyczenia łyżew. Obiekt będzie czynny codziennie: od godz. 10 do 21. (MK)

BADMINTON

W lotkę na Barbórkę

Już po raz drugi Region Sochaczew IPA „Międzynarodowego Stowarzyszenia Policji” działający przy Komendzie Powiatowej Policji w Sochaczewie, przy współpracy z burmistrzem miasta Sochaczew i dyrektorem Szkoły Podstawowej nr 3 w Sochaczewie, zorganizował „Barbórkowy Turniej Badmintona”.

Głównym celem imprezy była integracja środowiska policyjnego ze społeczeństwem. W zawodach, które odbyły się na hali sportowej SP 3 w Sochaczewie wzięły udział drużyny: Urzędu Miasta Sochaczew - kapitan Piotr Osiecki, SP 3 - kapitan Krzysztof Werłaty, Regionu IPA Sochaczew - kapitan Paweł Dubielecki, Regionu IPA Płock - kapitan Paweł Jezierski oraz Regionu IPA Nowy Dwór Mazowiecki - kapitan Jarosław Czwak. W zawodach wystartowali między innymi Piotr Osiecki (burmistrz Sochaczewa), Sławomir Dorywański (radny miejski) oraz Krzysztof Wer-



Takie medale otrzymali uczestnicy turnieju

łaty (dyrektor SP 3). Wszyscy uczestnicy zostali uhonorowani pamiątkowymi medalami. Sędzią głównym turnieju był Grzegorz Rutkowski (sędzia sportowy PZB, trener II klasy badmintona oraz honorowy członek IPA).

Wyniki turnieju:

- Kobiety**
- Aleksandra Osiecka (IPA Płock - puchar burmistrza Sochaczewa)
 - Beata Musiejewska (SP 3, puchar dyrektora SP 3)
 - Ewa Dubielecka (IPA Sochaczew)

- Mężczyźni**
- Paweł Jezierski (IPA Płock, puchar Komendanta Powiatowego Policji w Sochaczewie)
 - Krzysztof Grzybowski (IPA Płock, puchar honorowego członka IPA - Jacka Pliszki)
 - Paweł Dubielecki (IPA Sochaczew)

- Mixt**
- Aleksandra Osiecka / Krzysztof Grzybowski (IPA Płock, puchar przewodniczącego regionu IPA Sochaczew)
 - Beata Musiejewska / Dariusz Musiejewski (SP 3, puchar zastępcy dyrektora do spraw medycznych ZOZ Sochaczew)
 - Ewa Dubielecka / Paweł Dubielecki (IPA Sochaczew)

Wydawca
Urząd Miejski w Sochaczewie, ul. 1 Maja 16

Redaguje zespół:
Andrzej Smyczek (red. nacz.)
Sławomir Burzyński
Małgorzata Patuła-Burzyńska
Agnieszka Porzyżewska
Jolanta Śmielak-Sosnowska
Renata Wódka

Operatorzy DTP:
Sebastian Stepien,
Maciej Wódka

Stale współpracują:
Żaneta Czyżniwska, Tomasz Ertman,
Jakub Grabiec, Marcin Hugo-Bader,
Jerzy Jankowski, Iwona Kupiec, Bogusław Kwiatkowski, Franciszek Niewiadomski,
Jan Wasilewski

Ogłoszenia przyjmowane są w redakcji. Za treść ogłoszeń redakcja nie ponosi odpowiedzialności. Redakcja zastrzega sobie prawo do zmiany tytułów, skrótów, tytułów oraz skracania niezamówionych tekstów.

Adres Redakcji i Biura Ogłoszeń:
96-500 Sochaczew, ul. 1 Maja 5,
tel. 862-23-55, fax 862-75-19.

Adres do korespondencji:
96-500 Sochaczew,
skr. poczt. 30

e-mail:
z_soch@poczta.onet.pl
tygodnikziemia.sochaczewska@neostrada.pl
www.esochaczew.pl/ziemia

Druk: POLSKAPRESSE Sp. z o.o.
ul. Matuszewska 14
03-876 Warszawa
Nakład 3100 egz.

Nieźle kwiatki

Złotouści

Przypominamy co ciekawsze wypowiedzi radnych poprzednich kadencji. Nie mamy wątpliwości, że również radni obecnej kadencji dostarczą materiału do tej rubryki.

„Pan Prezydent jest naszym wyjątkowo honorowym obywatelem” - D. Radzawska o R. Kaczorowskim, 1.03.2010

„Niech pan nie opowiada demagogii” - S. Wachowski do B. Czubackiego, 1.03.2010

„Może pan uchwalić plan w którym planie tego nie będzie” - S. Wachowski do Tadeusza Krysiaka, 1.03.2010

„Brałem udział przy podejmowaniu tej decyzji” - Piotr Osiecki, o decyzji w sprawie kanalizacji, 1.03.2010

„Zagroził wyrzuceniem mnie z gabinetu, przy świadkach, za pośrednictwem ochrony” - mieszkaniec, 1.03.2010

„Osoby, które mają prezentować, mają być tutaj około 12.00, tylko nie wiemy, czy wcześniej, czy później” - Danuta Radzawska, 23.03.2010

Palenie albo praca

Na sesji rady powiatu głos zabrał radny Szymon Ziółkowski zarzucając staroście łamania ustawy o ochronie zdrowia. Wszyscy z ciekawością nastawili uszu. Okazało się, że radnemu chodziło o przypadki palenia papierosów w biurach. Zażądał, aby starosta zakazał tego procederu. Szymon Ziółkowski naliczył aż trzy palarnie na pierwszym piętrze. Na sesji zdementował przestępców-palaczy. Starosta będzie musiał postawić teraz pracownikom twardą alternatywę: palenie albo praca. (sos)

Mali wojownicy



Bruce Lee też tak zaczynał

Jacek Pałkiewicz w Nowej Suchej

Nową Suchą odwiedzi odkrywca źródeł Amazonki, niestrudzony eksplorator, znawca dzikiej przyrody, zdobywca Amazonii, Afryki, Syberii, Jacek Pałkiewicz.

Pokaże filmy i fotografie niebezpiecznych zakątków

świata, opowie o sytuacjach dramatycznych i zabawnych. Po spotkaniu autorskim będzie można kupić książki podróżnika.

Imprezę poprowadzi Krzysztof Petek, autor powieści przygodowo-sensacyjnych, podróżnik i instruktor survivalu.

Jacek Pałkiewicz przyjedzie na zaproszenie Gminnej Biblioteki Publicznej w Nowej Suchej. Spotkanie autorskie odbędzie się w sali GOK w dniu 19 grudnia 2011 r. o godz. 17. Zapraszamy!

Weź do domu przyjaciela

Terrier Marley czeka na dom

Wspólnie z fundacją „Nero” poszukujemy domu dla psa imieniem Marley. Został znaleziony na jednym z sochaczewskich skrzyżowań. Był osłabiony, wychudzony i okaleczony. Stał i staniał się. Jak często to bywa w przypadku bezdomnych czworonogów, miał na sobie tonę kleszczy. Był chory na babeszjozę.

Obecnie Marley dochodzi już do siebie. Gdy trafił do „Nero” był bardzo pokaleczony. Teraz pracownicy fundacji czekają na wygojenie ostatniej rany. Marley ma około 6



Marley to dzielny i odważny pies

lat. Pies nie widzi na jedno oko. Nie stanowi to dla niego żadnego problemu. Marley jest doskonałym przedstawicielem swojej rasy. To dzielny i odważny terier.

Osoby zainteresowane jego adopcją proszone są o telefon pod numer 502-156-186. Inne psy znajdujące się pod opieką fundacji „Nero” można obejrzeć na stronie internetowej www.nero.egonet.pl. Zachęcamy również do odwiedzenia strony fundacji na Facebooku. (ap)

Z okien kolejki wąskotorowej

Rollercoasterem po dobrobyt

Nie czas żałować lotniska, gdy będą rolki. Dokładnie bardzo wiele rolek, na których ma się toczyć zwiariowana kolejka. W Mszczonowie. Ale to tak blisko, że prawie u nas. Rollercoaster, wysoki jak Pałac Kultury, ma ożywić region. Nie sam. Będzie jeszcze wiele innych atrakcji. Projekt Park of Poland to taki podpariski Disneyland, Centrum Nauki Kopernik i aquapark w jednym. Samorządy Mszczonowa, Radziejowic i Puszczy Mariańskiej chcą przeznaczyć pod przyszłe inwestycje turystyczne i rozrywkowe ponad 3 tys. ha gruntów. Na początek, pod sam park rozrywki, 250 ha.

W kolejkę i przyległości chce tym razem zainwestować nie Turek Wahap Toy, niedoszły budowniczy drugiego Las Vegas i toru Formuły 1 w Białej Podlaskiej, a Mooki Greidinger, prezes Cinema City International i udziałowiec Ronson Development.

Krzepiące wiadomości firmuje swoim autorytetem Marek Łyżwa, wiceprezes Polskiej Agencji Informacji i Inwestycji Zagranicznych oraz sam inwestor. Optymizm co do powodzenia przedsięwzięcia wyraża także Grzegorz Kurek, burmistrz Mszczonowa, któremu już nie raz udało się przekuć marzenia w rzeczywistość.

Za kilka lat stałe zajęcie w Strefie Aktywności Gospodarczej Zachodniego Mazowsza może znaleźć 2 tys. ludzi. Z sukcesu strefy skorzysta wiele

powiatów. Wygrają ci, którzy szybciej zbudują dobre drogi, hotele i stworzą system turystycznych wabików.

Skala inwestycji u sąsiada za miedzą działa na wyobraźnię. Cztery miliardy złotych w cztery lata na wszystko, co służy rozrywce to znaczna kwota. Jeśli nie posypią się finanse w Unii lub sama Unia, zyski z uciech pod Mszczonowem mogą odmienić gospodarczo znaczną część Mazowsza. Ba - teren w trójkącie: Mszczonów - Sochaczew - Skierniewice może się stać najweselszym kąwatkiem środkowo-wschodniej Europy. Pomysłodawcy liczą na 4 mln gości rocznie.

Konkurencją dla projektu PoP może być pilotowany przez Petera Jana Muldera projekt Adventure World Warsaw koło Grodziska Mazowieckiego. Inwestor utopił już w przedsięwzięciu 11 mln euro.

Sochaczew nie Teksas. Na ropie nie leży. Ale skarby swoje ma. Dom urodzenia Chopina, kolej wąskotorowa, muzeum słynnej bitwy - to niektóre z nich. Goście przyszłego parku rozrywki pod Mszczonowem i AWW pod Grodziskiem z pewnością nadłożą dwadzieścia parę kilometrów, żeby wyciszyć emocje po szalonych zabawach i obejrzeć osobiwościami nad Bzurą i Utratą. Wyścig po ich pieniądzu właśnie się rozpoczął.

Jan Bywały

Jestem z miasta Po pajdę chleba

Przed każdymi świętami z wózkami, torbami, plecakami, a niekiedy swoimi... samochodami, bieżą ludzie po... dary do kościoła św. Wawrzyńca. Już od samego rana z boku kościoła, przy zakrytych ustawia się kolejka. Mimo że jest numeracja na dany dzień, nikt nikomu nie dowierza. Bo może czegoś zabraknie, ktoś zostanie pominięty albo wypchnięty na boczny tor.

Niektórzy na boczny tor zostali wypchnięci już dawno temu. Widać to po ich opuchniętych twarzach, trzęsących się rękach, powłóczeniu nogami. W szponach uzależnienia i uścisku biedy są często ludzie dawniej dobrze sytuowani, cieszący się poważaniem, niekiedy mający wyższe wykształcenie.

Przykro patrzeć na ten korowód chorych i przegranych, którzy oprócz codziennej porcji zupki z pajdą chleba, która często ratuje im życie, dostają parę razy do roku, a szczególnie na

święta żywność specjalnie wyprodukowaną i dostarczoną w ramach programu pomocy żywnościowej Unii Europejskiej prowadzonej przez Caritas przy pomocy Agencji Rynku Rolnego.



Dary albo sami zjedzą, albo dadzą na coś, co często ich egzystencję powalilo. Teraz bardzo łatwo i szybko można znaleźć się w gronie tych osób tracących pracę lub zadłużających się nieroztropnie. Próba utopienia kłopotów w alkoholu, zwłaszcza

pokątnie rozprowadzaniem daje mruwany efekt.

Ale Polska - to bogaty kraj. Będzie teraz ratowała „biednych” Greków, Włochów, Hiszpanów. Szkoda, że nie widzi swoich, grzebiących w śmietnikach czy kupujących w sklepach to, co odrzucone, przeterminowane, prawie niejadalne. Takich ludzi w naszym tylko mieście są setki. A w całej Polsce?... Rzuci się im ochlap w postaci wielkopanińskich darów i dalej dusi pozostałych mówiąc obłudnie, że u nas... jest dostatnio. A miało być tak cudnie we własnym kraju...

Pomóżmy więc każdemu potrzebującemu. Nigdy nie wiadomo, kiedy takiej pomocy możemy sami potrzebować. Dokarmiajmy ptaki, ale te „niebieskie”. Przyjmujemy biedaków na wigilie, jak tradycja każe, choćby nawet po ich wzięciu trzeba było wywietrzyć mieszkanie. To przecież ludzie, tylko trochę zaniedbani. Ludzie, którzy widzą, czują i często im wstyd za swój stan, z którego prawie się nigdy nie wychodzi.

FAN

MAŁE PIWO



Życie po kamieniach

Dopiero w karetce, którą mnie wzięli pierwszy raz w życiu, zrozumiałem zasłyszaną kiedyś historię o wezwaniu pogotowia, gdzieś na zabita deska mi wieść. Zajeżdżają na miejsce, a tam kobieta w bramie mówi, że chorego nie ma, bo pojechał na rowerze do telefonu wezwać karetkę i jeszcze nie zdążył wrócić. I powiem wam, że ja też nigdy tak szybko nie leżałem.

Potem posmarowali mnie czymś śliskim i na ekranie ukazał się kamień. Bałem się przez chwilę, że to w miejscu serca, ale na szczęście okazało się, że w woreczku. Żeby nie było głupich podejrzeń dodam, że w żółciowym.

Najweselej zrobiło się, gdy mi wsadzili rurę od gastrokopii. Czarny wąż grubości kciuka pchał mi się przez gardło do wnętrza, a ja miałem wrażenie, że się udławiam. Pomyślałem wtedy, że połknę gada w całości, w porę jednak spostrzegłem, że ma na końcu monitor. W desperacji wyrwałem więc rurę z gardła. Zniechęceni opiekuno-

wie węza odesłali mnie na oddział. Może pomyśleli, że jestem nieśmiały i wstydę się tak przy obcych uzewnętrzniać bebecchy. Ale i tak na drugi dzień mnie dopadli. Później, gdy o tym opowiadałem znajomej pani doktor, tylko wydeła pogardliwie wargi. Okazało się, że ona sama sobie tę gastrokopię robiła i jednocześnie oglądała na ekranie własne wnętrze. Zgroza. Jakby miała powód, to sama by siebie pewnie zoperowała.

- Jak będziesz grzeczny, to coś dostaniesz - odzywa się lekarz przed operacją.

- Do kogo pan to mówi, doktorze? - pyta pacjent.

- A, do naszego kotka, siedzi pod stołem.

To, co mi wycięli, dla kotka by się nie nadało. Zbyt twarde. Piszę o tym dopiero teraz, bo musiałem odczekać okres gwarancji, żeby sprawdzić, czy remont był skuteczny. Zwłaszcza, że tak naprawę głównego chirurga na sali operacyjnej nawet nie widziałem. Taki szybki! Gdy mnie usypiali, jeszcze go nie było, kiedy się ocknąłem, już

poszedł. Opowiadali mi jednak, że operował sam ordynator razem z jakimś laparoskopem. Nie wiem, co za figura, ale śladów po sobie zostawia mało. Pięć dziurek, jakby kto automatem obszył. Jak ten filatelista, co poszedł na wojnę i dostał całą serię.

W pokoju było nas trzech, mój sąsiad, ja i telewizor. My leżeliśmy, on wisi. Ale tylko on jeden z nas zarabiał. Piątała na godzinę. Tyle płaciłem Ukraincom, gdy mi dom budowali. I powiem wam jeszcze, że nigdy nie kręciło się koło mnie tyle ładnych dziewczyn naraz, co w szpitalu. Jedna nawet ofiarowała pomoc przy kacze... Do dziś żałuję, że odmówiłem. Bo myślę, że było to niegrzeczne.

W ogóle było fajnie zwłaszcza, gdy ludzie z całego szpitala przychodzili oglądać moje dwa twarde trofea. Teraz żałuję, że opłat nie pobierałem. Byłoby przynajmniej na telewizor.

Stawomir Burzyński