



PROKURATURA KWESTIONUJE DECYZJĘ BYŁEJ RADY MIASTA

STRONA 2

Chusta chirurgiczna była jeszcze zielona

STRONA 3

11.01.2011 r.

Nr 2 (1012) Rok XXII

Cena **1.50 zł**
(w tym 5% VAT)

ISSN 1231-7179

Numer indeksu 328 006

www.esochaczew.pl/ziemia

e-mail: z_soch@poczta.onet.pl

tygodnik.ziemia.sochaczewska@neostrada.pl

TYGODNIK



BROCHÓW IŁÓW MŁODZIESZYN NOWA SUCHA RYBNO TERESIN GM. SOCHACZEW

GRACJA SEGREGACJA

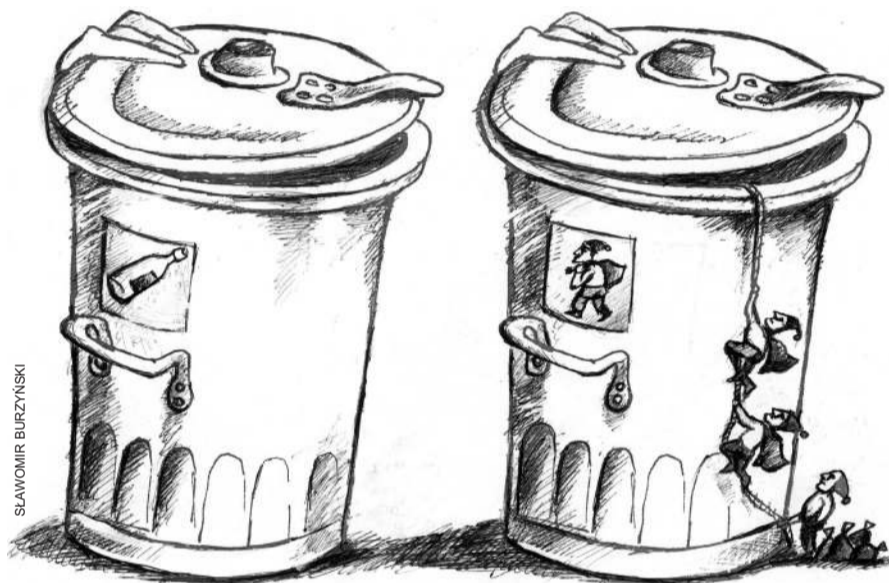

SLAWOMIR BURZYŃSKI

Co jakiś czas problem śmieciowy wzbudza zainteresowanie i pytania mieszkańców. Tym razem dotyczą one selektywnej zbiórki odpadów. Z terenu miasta pozniwały bowiem pojemniki do segregacji śmieci. Jeśli można je gdzieś spotkać, to raczej na terenie osiedli spółdzielczych czy wspólnot, rzadko na gruntach należących do miasta.

„Jestem mieszkańcem Malesina i od lat prowadzę segregację odpadów. Oddzielam szkło, papier, plastiki od śmieci komunalnych. Do niedawna posegregowane surowce wrzucałem do specjalnych pojemników ustawionych na naszym osiedlu. Kiedy je zabrano, próbowałem pozbyć się zapasów w mieście. Znalazłem pojemniki na plastikowe butelki przy ul. Reymonta, ale kiedy chciałem wrzucić tam swoje plastiki, spotkałem się z ostrym atakiem, i to niemal dosłownie, mieszkańców pobliskich bloków. A więc jak to jest z tą segregacją? Czy jest ona bezpłatna, jak dotychczas mówiono, czy płacą za nią zarządcy terenów, na których

ustawione są kontenery? A co z makulaturą i szkłem?”

No właśnie, jak to jest, pytały rzecznika burmistrza Daniela Wachowskiego. „Od czasu, kiedy miasto zlikwidowało własny Zakład Oczyszczania, który znajdował się w strukturach ZGM, usługami w zakresie zbiórki odpadów, w tym także posegregowanych, zajmują się firmy śmieciowe. Ratusz nie prowadzi własnej gospodarki w tym zakresie, a jedynie nadzoruje rynek usług śmieciowych. Niemniej jednak od zawsze segregacja odpadów była przez miasto wspierana i bezpłatna, przykładem mogą być akcje zbiórki sprzętów wielkogabarytowych organizowane w Sochaczewie. Po szczegółowy zasad segregacji odpadów odsyłam jednak do firm zajmujących się tą dziedziną” - mówi D. Wachowski.

Worki zamiast pojemników

Pytamy więc w trzech przedsiębiorstwach obsługujących Sochaczew: „Eko-serwis”,

„Zebra” i „Remondis”. Wszystkie prowadzą tak zwany system workowy. Polega on na tym, że indywidualni klienci każdej z tych firm, w ramach zawartej umowy na wywóz śmieci, mogą je segregować. Okazuje się jednak, że nie wszyscy o tym wiedzą. W holu Urzędu Miasta są wyłożone specjalne worki w różnych kolorach, które można bezpłatnie otrzymać. Służą one właśnie do segregowania odpadów, które później bezpłatnie odbierze od nas firma śmieciowa. Jest tylko jeden warunek. Trzeba mieć podpisaną umowę, bo selektywna zbiórka odpadów jest w tym wypadku powiązana z odbiorem śmieci komunalnych, za które trzeba zapłacić. Ale warto pamiętać, że segregacja nam się opłaca, bo za śmieci zapłacimy mniej, nie mówiąc już o ekologicznej stronie takiego działania.

Kiedy pytamy, czy firmy posiadają na terenie miasta pojemniki ogólnodostępne, okazuje się, że tylko firma „Remon-

dis” prowadzi jeszcze taką działalność, choć już w znacznie okrojonej formie. Jak wyjaśnia nam dyrektor sochaczewskiego oddziału „Remondis” Marcin Borek, było wiele takich punktów w mieście, m.in. przy Urzędzie Miasta, w okolicach podzameczka przy ul. Traugutta, przy „Okraślaku” w Chodakowie, na ul. Bojowników na Zatorzu i na wspomnianym już Malesinie. Większość z nich zlikwidowano na prośbę mieszkańców, inne uległy dewastacji. Mieszkańcy domagali się zabrania kontenerów, gdyż w ich bliskości z czasem powstawały dzikie wysypiska. Najczęściej nocą podrzucano tam różnego rodzaju odpady, które później zalegały tygodniami, rozchodził się nieprzyjemny zapach i panował bałagan. Niektóre pojemniki podpalano, ale w tym wypadku były to wyczyny małoletnich wandalów.

Dlatego bezpieczniej jest ustawiać takie pojemniki na terenie osiedli, gdzie znajdują się one pod opieką spółdzielni czy wspólnot mieszkaniowych. Mieszkańcy korzystają z nich bezpłatnie, a firma nie musi się martwić o właściwą lokalizację, gdyż jest ona uzgadniana z lokatorami. W tej chwili ogólnodostępne pojemniki do selektywnej zbiórki odpadów znajdują się jeszcze przy ogródku jordanowskim na ul. 600-lecia w Sochaczewie oraz przy ogródku jordanowskim w Chodakowie. Mogą z nich korzystać wszyscy mieszkańcy, bez względu na miejsce zamieszkania. Marcin Borek zachęca jednak właścicieli domów jednorodzinnych do korzystania z systemu workowego, bo, jak twierdzi, wszystkie firmy mają obowiązek odbierać posegregowane odpady.

Dokończenie na str. 3



Pieczony łabędź po sochaczewsku

W miejscach, gdzie rzeki nie zamarzają, gromadzi się dzikie ptactwo, aby przetrwać zimę. Wzdłuż niezamarzniętego brzegu koczują setki kaczek i kilkanaście łabędzi.

Polują na nie lisy, wygłodniałe psy i... ludzie. Ślady ich działalności to krew pozostawiona na śniegu bądź lodzie. Kilka łabędzi tej zimy również zniknęło bez śladu. O ich konsumpcji i walorach smakowych opowiadali swoim kolegom ci, co je jedli. Łabędzie to ptaki będące pod ścisłą ochroną i nie wolno na nie polować. I w tym przypadku prawo pozostaje często tylko na papierze, bo nie ma go kto egzekwować.

J.W.

KIM Sp.z o.o.
kim
 PUNKTY SPRZEDAŻY:
 - 96-500 Sochaczew
 ul. Trojanowska 1
 tel. 046 862 88 20
 tel. 046 862 17 11 wew.19 (fax)
 - 00-716 Warszawa
 ul. Bartycka 114
 tel. 022 559 62 00
 tel. 022 651 00 79

**MATERIAŁY BUDOWLANE
i SANITARNO-INSTALACYJNE**

GODZINY OTWARCIA:
 pon. - pt. 6.00 - 20.00
 sob. 6.00 - 14.00

**DOSTAWY
NA
TELEFON!**

REMEDILUM
STOMATOLOGIA
Anna Świercz - Stępień

BEZBOLESNE LECZENIE
(znieczulenie mikroprocesorowe)

✓ najnowocześniejsze leczenie w mikroskopie
✓ 2 lata gwarancji

Sochaczew Al. 600-lecia 60 E (naprzeciwko Kauffandu)
tel. 46 862-63-33, 601-08-14-11
www.remedium-stomatologia.pl

ZAKŁAD
POGRZEBOWY
ARKA
TEL 511 511 400
UL ŻEROMSKIEGO 23

www.n-Sochaczew.pl

**STALE
Z NAMI
WSPÓŁPRACUJE**

Twoje ogłoszenie w „Ziemi” przeczyta wiele tysięcy osób w mieście i powiecie.



ROK 1872
DACH-LAND
DĘBSK STARY Nr19
(046) 861 26 19
(DRÓGA NR 2 SOCHACZEW-ŁOWICZ,
9 KILOMETR)

**BLACHY PŁASKIE
(1000 x 2000mm)**
OCYNK: 36,00 zł/ARKUSZ
POWLEKANA: 50,00 zł/ARKUSZ

**BLACHA T18
(850 x 2000mm)**
OCYNK: 28,00 zł/ARKUSZ
POWLEKANA: 40,00 zł/ARKUSZ

**BLACHY T18, T35, T55
PRZYCINANE NA WYMIAR**
OCYNK: 25,00 zł/m²
POWLEKANA: 30,50 zł/m²

FLORA
DACHÓWKA BLASZANA
30,50 zł/m²
Bez dopłat za folię ochronną i kolory matowe!!!

OBROBKI BLACHARSKIE do 6 mb!!!
OCYNK: 35,00 zł/m²
POWLEKANE: 46,00 zł/m²
RURY WISZĄCE OCYNK - 12,00 zł/mb!!!
DŁUGOŚĆ DO 4 mb
RURY SPUSTOWE OCYNK - 16,00 zł/mb!!!
DŁUGOŚĆ DO 2 mb
RAKI, OBEJMY, AKCESORIA

CENY BRUTTO

102,7 FM
98,6 FM

Radio Niepokalanów

ISSN 1231-7179

9 771231 717104

0 2 >



Jak w markecie

Na chodniku przed parkingiem jednego z marketów stoi od dłuższego czasu przysypany śniegiem Hyundai. Jeszcze przed świętami był cały, tylko jakby zapomniany. Dziś, na kołach ma "kaptcie", powybijane

szyby, pociętą karoserię, prawdopodobnie podczas próby włamania. A w środku też już coś niecoś powyrywane. Ale jeszcze sporo zostało, choćby fotele. Ciekawe na jak długo? Bo tu jak w markecie - biorą co chcą i to po jakiej cenie?!

bus

Za most do sądu

Pisaliśmy dość obszernie tydzień temu o prokuratorskich zarzutach, jakie postawione zostały dwóm dyrektorom i pracownikowi Zarządu Mazowieckiego Dróg Wojewódzkich w Warszawie oraz Rejonu Drogowego w Grodzisku Mazowieckim. Obwinieni oni zostali o zaniechania mogące doprowadzić do katastrofy w ruchu lądowym, przez zagrożenie zarwania się mostu na Utracie w Sochaczewie.

Informacja ta wywołała najeżdżenie mediów ogólnopolskich na sochaczewską prokuraturę z telewizyjną TVP na czele. Jak widać, to nie tylko bardzo interesujący dla nas temat, bo dotyczy najwyższych szczebli instytucji nadzorujących drogi i mosty w województwie mazowieckim.

Dziś już wiemy, że prokuratura sprawę skierowała do sądu, przed którym staną dyrektor Rejonu Drogowego w Grodzisku Mazowieckim Marek C. oraz dyrektor Zarządu Mazowieckich Dróg Wojewódzkich w Warszawie Zbigniew O. a także Tomasz S. - pracownik RD w Grodzisku, który na polecenie przełożonego wykonał w 2009 r. badanie mostu, nie mając, zdaniem prokuratury, do tego odpowiednich uprawnień, po czym wydał opinię, iż most może być dopuszczony do ruchu. Teraz przyjdzie nam czekać na rozprawę w sochaczewskim sądzie.

bus

Na kanalizację Siekierski

W okresie między naradami burmistrz zatwierdził wyniki przetargu na przebudowę kanalizacji deszczowej w ulicy Wyszogrodzkiej i Wodociągowej - IV etap wraz z wykonaniem nowego wylotu do Bzury. Wpłynęła jedna oferta od firmy ZWK Józef Siekierski na kwotę 269.000 zł.

Reklamy bez zmian

Burmistrz utrzymał dotychczasowe stawki opłat za umieszczanie reklam na gruntach miejskich. Koszt roczny wynajęcia 1m² powierzchni to 440 złotych, drugiego - 370 zł, a trzeciego i każdego kolejnego - 310 złotych.

bus

Jestem z miasta

Drogi to nie ser pełen dziur

Jadę sobie, jadę w dziurę, a tu nagle... asfalt. A było to po roztopach, to myślę sobie, chyba zaczęło się trzęsienie ziemi, bo tak mną trzęsło, że mało leb mi nie odleciał. Okazało się, że jechałem, no właśnie, po naszym asfalcie, czyt. naszych drogach, ulicach, które są jak ser szwajcarski, nie obrażając sera i Szwajcarów, u których drogi...

A zima dopiero się zaczęła. Na ul. 15 Sierpnia przy CPN-ach, przy szkole podstawowej, na ul. Okrzei, nie mówiąc o 600-leciu przy skrzyżowaniu z ul.

Warszawską, czy Trojanowskiej przy torach, która jest obwodnicą do Chodakowa, toż to istny horror i zabójstwo dla samochodów. Woda, śnieg niekiedy te dziury maskują i samochody w nie wpadają, a kto będzie płacił za urwane koła, zawieszania? Ja wiem... właściciel drogi i trzeba go skrzyć o odszkodowanie do sądu, bo inaczej

to nigdy nie doczekamy się normalnych dróg i normalnego nas traktowania. Dość pobażania!!! Tłumaczenia, że wypadki są efektem szybkiej jazdy są naiwne, bo jak po takim czymś można szybko jeździć? Drogi są przyczyną większości wypadków i ten stan rzeczy trzeba zmienić.

Ja wiem, że to są koszty, podobno 200-300 zł za dołek (a to się drogowcy cenią), ale chyba zrobiony na cacy, z wycięciami, a nie za wrzucony lopatą asfalt uklepany nogą! Dlatego budżety drogowe należałoby zmienić i przeznaczyć więcej

pieniędzy na poprawę infrastruktury drogowej, bo to, po czym jeździmy, chodzimy, świadczy o nas, gospodarzu danego terenu.

PS Wiecie, jacy są najmniejsi ludzie na świecie? Drogowcy. Spadnie 5 cm śniegu i już ich nie widać.

FAN

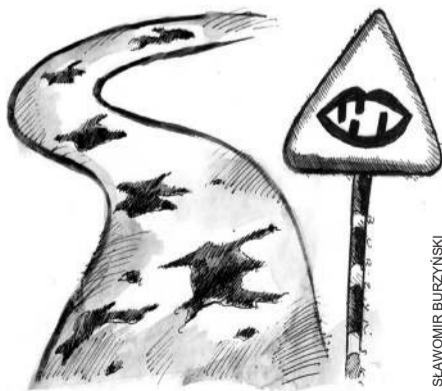

SLAWOMIR BURZYŃSKI

PROKURATURA KWESTIONUJE DECYZJĘ BYŁEJ RADY MIASTA W SPRAWIE JEJ ÓWCZESNEJ PRZEWODNICZĄCEJ

Prokuratura Rejonowa w Sochaczewie przygotowuje skargę do Wojewódzkiego Sądu Administracyjnego na decyzję poprzedniej Rady Miasta, zwalniającej byłą przewodniczącą Rady ze zwrotu bonifikaty udzielonej jej przy zakupie mieszkania komunalnego.

Przypomnijmy, że kilka lat temu przewodnicząca Danuta Radzanowska wraz z mężem kupili zajmowane mieszkanie z obowiązującą wówczas 95-procentową bonifikatą i po czterech latach sprzedali je. Trzeba dodać, że jeżeli mieszkanie zostało sprzedane przed upływem pięciu lat od zakupu, środki uzyskane za nie powinny zostać przeznaczone na cele mieszkaniowe lub bonifikata zwrócona do budżetu miasta. Po upływie pięciu lat pieniądze ze sprzedaży takiego mieszkania można dysponować dowolnie. Państwo Radzanowscy przeznaczili środki ze sprzedaży na cele mieszkaniowe, bo na spłatę kredytu zaciągniętego wcześniej na budowę domu. Fakt ten budził jednak wątpliwości, bowiem, teoretycznie, powinni najpierw sprzedać mieszkanie, a uzyskane środki przeznaczyć na rozpoczęcie budowy, ewentualnie posiłkując się później kredytem.

Poprzednia Rada Miasta na ostatniej sesji, korzystając ze swych uprawnień, 9 głosami „za” postanowiła wyrazić zgodę na odstąpienie od żądania zwrotu bonifikaty przez panią przewodniczącą. Jednak, jak powiedziała nam prokurator rejonowy w Sochaczewie, Beata Sobieraj-Skonieczna: „Prokuratura, śledząc artykuły prasowe na ten temat, nabrała pe-

wnych wątpliwości co do proceduralnej poprawności postępowania Rady i poczęła je drążyć. Dziś, po niemal dwóch miesiącach od tamtej sesji, składamy skargę do Wojewódzkiego Sądu Administracyjnego na uchwałę Rady Miejskiej w Sochaczewie w sprawie wyrażenia zgody na odstąpienie od żądania zwrotu bonifikaty udzielonej przy zakupie od gminy lokalu mieszkalnego. Zarzucamy, iż wskazana ustawa podjęta została z naruszeniem przepisów Kodeksu Postępowania Administracyjnego. Naruszenie to polegało na wydaniu przez organ administracji publicznej decyzji w sprawie indywidualnej dotyczącej interesów majątkowych kierownika tego organu.

Wnosimy więc o stwierdzenie nieważności tejże uchwały”.

Tyle pani prokurator, my dodajmy, że nawet jeżeli Wojewódzki Sąd Administracyjny podzieli argumenty prokuratury i uchwałę poprzedniej Rady uchyli, była pani przewodnicząca nie stoi jeszcze na straconej pozycji. Bowiem, jak nas poinformowano w prokuraturze, Rada Miejska ma prawo taką decyzję podjąć, ale wobec osób spoza jej grona. A taką osobą jest dzisiaj Danuta Radzanowska. Obecnie, już nie jako radna, może ponownie wystąpić z wnioskiem do nowej Rady Miasta o odstąpienie od żądania zwrotu bonifikaty. Czy obecna Rada do tej próby przychyliłaby się, trudno dzisiaj wyrokować.

bus

Zgłoś swoją inwestycję

Od 2 stycznia ruszyły prace nad kolejną edycją Wieloletniego Planu Inwestycyjnego (WPI) miasta, tym razem na lata 2012-2015. Dokument ten, zgodnie z założeniami, jest co roku aktualizowany. Do 20 marca każdy mieszkaniec miasta, stowarzyszenia, fundacje, zakłady budżetowe, wspólnoty mieszkaniowe, związki, czy Komisje Rady Miejskiej mogą składać wnioski o budowę chodnika, wodociągu czy kanalizacji. Przypominamy o tej możliwości, a przede wszystkim o granicznej dacie, by każdy miał świadomość, że wnioski złożone po 20 marca 2011 roku będą rozpatrywane dopiero za rok, a zatem mają szansę zostać uwzględnione w WPI na lata 2013-2016.

Po 20 marca rozpatrywaniem złożonych propozycji zajmą się poszczególne wydziały Ratusza. Sprawdzane będzie między innymi, czy zgłoszone inwestycje są zgodne z planem zagospodarowania przestrzennego miasta, jaki jest status formalny gruntów pod planowanymi drogami, czy na zaproponowane przedsięwzięcia można uzyskać środki zewnętrzne. Następnie propozycjami zajmie się komisja koordynacyjna WPI, która planuje zakończyć opiniowanie wniosków w czasie wakacji.

Wzór wniosku do WPI można pobrać ze strony internetowej Urzędu Miejskiego:

www.sochaczew.pl/beta/index.php?pokaz=news&id_news=2519

Ile zarobi burmistrz?

Podczas ostatniej sesji Rady Miasta, która odbyła się w środę 29 grudnia, ustalona została wysokość wynagrodzenia nowo wybranego burmistrza. Zgodnie z przyjętą uchwałą Piotr Osiecki zarobi miesięcznie 11,162 zł brutto. W myśl obowiązujących przepisów burmistrz miasta zarobić może maksymalnie blisko 12,2 tys. zł brutto.

Warto wyjaśnić tu, iż na pensję burmistrza składa się kilka elementów. Pierwszym z nich jest

wynagrodzenie zasadnicze, które w tym przypadku stanowi 5,2 tys. zł brutto. Drugim elementem jest dodatek funkcyjny - 1230 zł brutto, trzecim - dodatek stażowy wynoszący 1040 zł brutto. Ostatni składnik to dodatek specjalny w kwocie 2892 zł brutto.

Piotr Osiecki zarabiał będzie o około 200 zł więcej niż jego poprzednik. Wynika to z prozaicznego faktu, iż jego ogólny staż pracy jest dłuższy niż Bogumiła Czubackiego. (ap)

Wszystkim, którzy uczestniczyli w pogrzebie

ŚP. Tadeusza Burego



serdeczne podziękowania składa córka
Urszula Kossakowska z rodziną

Cumulus

Informator

Muzeum Ziemi Sochaczewskiej i Pola Bitwy nad Bzurą, tel. 862-33-09

www.e-Sochaczew.pl/muzeum
poniedziałek - nieczynne
wtorek, czwartek, sobota, niedziela - 10.00-16.00
środa, piątek - 10.00-15.00
Ceny biletów: 4 zł (ulgowy), 6 zł (normalny)
Spotkania kolekcjonerskie - sobota godz. 10.00

Muzeum Kolei Wąskotorowej, tel. 864-93-41

Czynne codziennie (oprócz dni poświęconych) w godzinach 10.00-15.00, a w dniu kursowania pociągu od 8.00.
Wstęp do muzeum: 10 zł bilet normalny i 6 zł ulgowy.
Przejazd pociągiem: 25 zł bilet normalny, 20 zł ulgowy i 7 zł dla dzieci do lat 4.

Żelazowa Wola - Dom Urodzenia F.Chopina, tel. 863-33-00

Muzeum czynne od wtorku do niedzieli w godz. 9⁰⁰-19⁰⁰
początek czynny cały tydzień w godz. 9⁰⁰-19⁰⁰
Wstęp do parku dla mieszkańców Sochaczewa bezpłatny.
Cennik:
bilet normalny: 23 zł (park+muzeum) 7 zł (park)
bilet ulgowy: 14 zł (park+muzeum) 4 zł (park)

Ważne telefony

- Informacja:
PKP 022 19-14-36 (z komórek) 19-757 (z telefonów stacjonarnych)
PKS 862-55-12
ZKM 862-99-27
Pogotowie energetyczne 862-26-20
Zakład Wodno-Kanalizacyjny 863-53-11, 862-82-30
Telefony awaryjne - czynne całą dobę 863-59-85, 863-26-35
Policja 997, 863-72-00
Straż Pożarna 998, 862-23-70
Pogotowie 999
Szpital 864-95-00, 864-96-00
Lecznica weterynaryjna 862-82-63, 862-82-53, 862-10-63
Taxi 862-28-42
MPT Taxi 191-91
ZGM 862-81-06, 863-31-71
awarie elektryczne 0-660-477-130
awarie wodno-kanalizacyjne 0-660-477-129
Pomoc drogowa 24h 862-26-75
PEC telefony alarmowe 24h 862-92-00, 0-604-206-108
Urząd Miejski 862-27-30, 862-22-35
Starostwo Powiatowe 864-18-40, 864-18-73
Urząd Skarbowy 862-26-04
USC 862-23-02
ZUS 862-64-33
Sąd Rejonowy 862-32-64
MOSIR 862-77-59

Apteki:

- 11 - ul. Staszka 52
- 12 - Warszawska 21
- 13 - Żeromskiego 29G
- 14 - ul. Gawłowska 3a
- 15 - Warszawska 21
- 16 - 600-lecia 28
- 17 - ul. Reymonta 16a
- 18 - ul. Dąbrowskiego 2

Zaszyli ją w brzuchu pacjentki

Chusta była jeszcze zielona

Tydzień temu informowaliśmy o tragicznym przypadku 72-letniej kobiety, Ireny Z., która zmarła 15 grudnia po drugiej operacji w szpitalu w Skierniewicach, bowiem stan jej był tak ciężki, iż lekarzom nie udało się pacjentki uratować. Jednak podczas pierwszej z tych operacji skierniewiccy chirurdzy wyjęli z brzucha pacjentki chustę chirurgiczną zostawioną tam przez pomyłkę i zaszyli podczas jakiejś wcześniejszej operacji.

Już wtedy rodzina zmarłej wskazywała na Sochaczew, gdzie pięć lat wcześniej Irena Z. była operowana. Jednak nie było jeszcze stu-procentowej pewności, bowiem pani ta w międzyczasie leczyla się również w innych ośrodkach. Zaś od czerwca za przerwami przebywała w Wojewódzkim Szpitalu Zespolonym w Skierniewicach. Początkowo na oddziale kardiologicznym, w lipcu na oddziale zakaźnym, następnie na gastroenterologicznym, i ostatecznie, gdzie zmarła, na oddziale chirurgicznym - onkologicznym. Jak powiedziała nam szefowa sochaczewskiej prokuratury, zajmującej się tą sprawą, pacjentka skarżyła się na ból, których przyczyny lekarze nie mogli zlokalizować. Obecność chusty w brzuchu wykazała dopiero operacja.

Ale czy na pewno była to przyczyna zgonu? Tego na razie z całkowitą pewnością stwierdzić nie można. Zwłaszcza dziwny wydaje się bardzo dobry stan chusty po pięciu latach przebywania w brzuchu kobiety. Jak mówi pani prokurator: "Zabezpieczona jako dowód rzeczowy chusta jest w całkiem dobrym stanie, nawet kolor dobrze się zachował. Jest zielona. Zastana-



SLAWOMIR BURZYŃSKI

waliśmy się więc, czy jest możliwe, aby rzeczywiście zaszyto ją aż pięć lat temu? Jednak po sprawdzeniu całej drogi leczenia się tej pani, dziś mogę powiedzieć z całą pewnością, że poprzednia operacja, jaką przeszła ta pacjentka, miała miejsce niestety w sochaczewskim szpitalu".

Jednak prokuratura nie posiada jeszcze opinii biegłych wykonujących sekcję zwłok, która wskazywałaby na bezpośrednią przyczynę zgonu. Trudno więc dziś stwierdzić na pewno, że była nią pozostawiona w ciele chusta. Z pewnością jednak nie była ona dla organizmu obojętna. Wszystko to powinna określić opinia biegłych z Akademii

Medycznej w Warszawie, do których zwróciła się sochaczewska prokuratura i gdzie przeprowadzono sekcję. W oczekiwaniu na tę opinię, prokuratura wystąpiła do sądu z wnioskiem o zwolnienie z tajemnicy lekarskiej lekarzy, którzy mieliby być w tej sprawie przesłuchani.

My zaś będziemy się postępowaniu temu nadal przyglądać i relacjonować na łamach "Ziemi".

Stawomir Burzyński

Ferie w mieście

Ferie zimowe w województwie mazowieckim rozpoczną się w tym roku wyjątkowo późno, 14 lutego i jak zawsze potrwać dwa tygodnie. Sochaczewskie placówki oświatowe, kulturalne i sportowe przygotowują na ten okres, dla dzieci i młodzieży, tak zwane małe formy wypoczynku.

Urząd Miejski jak co roku przeznaczył na ten cel środki finansowe, tym razem jest to 15 tysięcy złotych. W szkołach podstawowych i gimnazjach, bibliotece, Muzeum Ziemi Sochaczewskiej, Miejskim Ośrodku Sportu i Rekreacji oraz Miejskim Ośrodku Kultury odbywać się będą zajęcia sportowe, kulturalne i komputerowe, zawody

plywackie, turnieje itp. Osoby chcące wziąć w nich udział powinny zgłaszać się do instruktorów oraz nauczycieli i zapisywać się na wybrane formy wypoczynku. W tej chwili dopracowywane są konkretne plany zajęć.

Dzieci, które jedzą w szkołach obiady, także w czasie ferii będą mogły korzystać z posiłków, należy tylko ten fakt zgłosić wcześniej do dyrekcji placówek. Wszystkie szkoły będą w czasie ferii otwarte dla dzieci, nauczyciele będą pełnić dyżury, tak aby rodzice mogli spokojnie zostawić swoje pociechy pod ich opieką.

Sportowcy docenieni

Naczelnik Wydziału Oświaty, Kultury i Sportu poinformowała, że Rafał Rączka, zawodnik sochaczewskiego Klubu Karate i Taekwon-do, zdobył dwa medale podczas Miistrzostw Świata Federacji Union World Martial Arts.

Podopieczny Krzysztofa Buczyńskiego przywiózł z Sycylii medal srebrny i brązowy. Doceniając wicemistrza świata i jego trenera burmistrz postanowił uhonorować obydwu dyplomami oraz nagrodami pieniężnymi.

Ukradli telefon

Policjanci z sochaczewskiej patrolówki zatrzymali w pościegu pięciu młodych mężczyzn, którzy dopuścili się kradzieży telefonu komórkowego. Sprawcy mają od 15 do 18 lat. Do zdarzenia doszło 4 stycznia 2011 roku.

W Sochaczewie przy ulicy Sienkiewicza pięciu młodych mężczyzn ukradło telefon komórkowy. Młodzieńcy wyko-

rzystali fakt, że 31-letnia kobieta, którą okradli, była pod wpływem alkoholu. Dwóch nieletnich sprawców przekazano rodzicom, natomiast pozostali trafili do policyjnego aresztu. Telefon został odzyskany przez policjantów i zwrócony właścicielce. Teraz sprawa młodych złodziei trafi do sądu. Pechowo zaczęli nowy rok...
KPP

Drukarka dla MOK-u

Dyrekcja Miejskiego Ośrodka Kultury w Sochaczewie serdecznie dziękuje przedstawicielom Działu Logistyki Mars Polska Anecie Szynerk i Dominikowi Patykowskiemu oraz konsultantowi Mars Polska, Beacie Brymora za nieodpłatne przekazanie drukarki

cyfrowej na rzecz Młodzieżowego Studia Fotografii, działającego w filii MOK Chodaków. Darowizna ta pozwoli na pełniejsze wyeksploatowanie prac fotograficznych podopiecznych instruktora oraz umożliwi dalszy rozwój i edukację młodzieży.

GRACJA SEGREGACJA

Dok. ze strony 1

Kosztowny recykling

To nie jedyne pytania w tej sprawie. Inne dotyczą tego, jaki jest dalszy los posegregowanych surowców. Jeden z mieszkańców podejrzewa, że trafiają one w to samo miejsce, co odpady komunalne. "Widziałem kiedyś, jak jedna z firm opróżniał śmietnik. Zawartość pojemnika z plastikami trafiła do tego samego samochodu, co wszystkie inne odpady".

Czy to możliwe, pytamy dyrektora Remondis? "W przypadku naszej firmy raczej nie. Tona śmieci na wysypisku to koszt ponad 200 zł, nie miałoby więc sensu najpierw segregowanie odpadów, a później wrzucanie ich do "tego samego worka". Być może czytelnik nie był świadomy systemu, według którego pracujemy. Chodzi o to, że są wyznaczone dni, kiedy zabieramy tylko szkło, lub tylko plastik, ale za każdym razem może to być ten sam samochód. Być może stąd przypuszczenie, że wszystkie śmieci trafiają w jedno miejsce. Oczywiście mogę to mówić tylko w imieniu firmy Remondis".

Dyrektora Borka pytamy, co dzieje się dalej z posegregowanymi surowcami. Jak twierdzi, trafiają one do firm recyklingowych. "Mamy podpisane umowy

z papiermiami, hutami szkła czy zakładami przetwarzającymi plastik. Na szczęście w tej chwili nie musimy już ponosić dodatkowych kosztów oddając surowce, ale jeszcze półtora roku temu trzeba było dopłacać papierni, żeby przyjęła makulaturę. Było także załamanie rynku surowców wtórnych, że selektywna zbiórka przynosiła straty firmom śmieciowym. Wystarczy powiedzieć, że oprócz odbioru odpadów musimy je jeszcze odpowiednio zapakować, pokryć koszty transportu na odległość kilkudziesięciu czy kilkuset kilometrów, co generuje spore koszty. W tej chwili sytuacja zmieniła się na tyle, że nie dokładamy do tej części naszej działalności"- twierdzi dyrektor Remondis.

Zdaniem rzecznika burmistrza cały problem śmieciowy pomogłaby rozwiązać nowa ustawa o utrzymaniu czystości i porządku w gminach, która w grudniu ub.r. miała pierwsze czytanie w Sejmie. Jednym z jej głównych założeń jest przejęcie przez gminy odpowiedzialności za gospodarkę odpadami, w zamian za wprowadzenie stałej opłaty śmieciowej. Inny pogląd na tę sprawę mają firmy działające na tym rynku, ale to już temat na kolejny artykuł.

Jolanta Śmielak-Sosnowska

Kładka czy pontonowy?

W poprzednim numerze "Ziemi Sochaczewskiej" opisywaliśmy sprawę nieczynnego mostu w Kozłowie Szlacheckim. Przypomnijmy, iż, ze względu na fatalny stan techniczny, od poniedziałku 27 grudnia jest on całkowicie zamknięty dla ruchu. Nieczynny most znacząco utrudnia życie mieszkańcom Kozłowa Szlacheckiego i okolicznych wsi. Dla około kilkuset mieszkańców sąsiadujących z nim miejscowości droga dojazdowa na stację PKP, do szkoły, Ośrodka Zdrowia czy Urzędu Gminy wydłużyła się o 7 km. Poszkodowanych tą sytuacją osób jest o wiele więcej. Z przeważającą większością mieszkańców sąsiadujących z innymi gmin - Rybna czy Bolimowa.

Nie, nawet dla pieszych

O komentarz poprosiliśmy dyrektora Powiatowego Zarządu Dróg Małgorzatę Dębowską. "Po uzyskaniu negatywnej oceny stanu technicznego obiekt został zamknięty w trybie natychmiastowym. Próbowałam przeforsować choć dopuszczenie ruchu pieszego, tak jak stało się to na innym zamkniętym moście przy ul. Młynarskiej w Sochaczewie. Niestety, w tym przypadku nie było na to szans. Most w Kozłowie Szlacheckim jest po prostu zbyt długi i, ze względu na bezpieczeństwo mieszkańców, byłoby to zbyt ryzykowne" - tłumaczy Małgorzata Dębowska. Pani dyrektor wyjaśniła nam również, dlaczego automatycznie nie powstała alternatywna przeprawa przez rzekę. "Zgodnie z obowiązującymi przepisami, nawet na budowę kładki musi zostać rozpisany przetarg. Z formalnego punktu widzenia, najpierw musimy wyłonić wykonawcę robót. Jego zadaniem, oprócz remontu właściwego mostu, będzie budowa kładki przez rzekę" - mówi. W tej sytuacji kluczowe wydaje się ustalenie, kiedy poznamy firmę, której zadaniem będzie remont mostu. To pytanie pozostaje jak na razie bez odpowiedzi. "Najważ-

niejsze w tej chwili jest pozyskanie dofinansowania dla tej inwestycji, mamy już gotową dokumentację pozwalającą na rozpoczęcie prac. Jeżeli to się uda, pozostanie nam jedynie wyłonienie wykonawcy w drodze przetargu"- powiedziała nam Małgorzata Dębowska.

Zadecyduje Zarząd?

Co stanie się, jeżeli powiat nie otrzyma wsparcia finansowego? "Wtedy decyzyja leżeć będzie w rękach Zarządu Powiatu. W pierwszej kolejności będziemy wnioskować o powstanie przejścia dla pieszych" - odpowiada pani dyrektor. Jednocześnie Małgorzata Dębowska przyznaje, że PZD nie brał dotychczas pod uwagę powstania kładki pontonowej, o którą wnioskuje mieszkańcy. Jest ona dla nich o tyle ważna, że, jak przekazał nam radny Rady Gminy Nowa Sucha Alfred Nowiński, umożliwia ona przejazd także cięższych sprzętów rolniczych.

Wójt działa

Jak na razie najbardziej konkretne działania podjęły nowo wybrane władze gminy wraz z wójtem Maciejem Mońką. Zorganizowano dowóz dzieci z Zakrzewa do Szkoły Podstawowej w Kozłowie Szlacheckim oraz dojazd młodzieży szkolnej do petli autobusowej przy sochaczewskim Energomontażu. Wszystkie osoby starsze lub chore mogą liczyć na pomoc GOPS w dotarciu do Ośrodka Zdrowia bądź Urzędu Gminy. Obecnie przygotowujemy jest też projekt komunikacji autobusowej z miejscowości położonych za zamkniętym mostem. Niestety, pomimo wielokrotnie podejmowanych prób, nie udało nam się ostatecznie porozmawiać z wójtem Maciejem Mońką.

Wyczerpującej informacji udzielił nam natomiast zaproszony do redakcji "Ziemi", radny gminy Alfred Nowiński. Dowiedzieliśmy się, że 30 grudnia wójt rozdał mieszkańcom ankiety, w których

mieli wyrazić swoje potrzeby w sprawie dojazdów do pracy lub szkół. Określić mieli w nich w jakich godzinach chcieliby mieć dodatkową komunikację. W tym celu gmina miałaby wynająć przewoźnika z busem, którego trasa wiodłaby przez rejon zamieszkałe przez oddających transportu po lewej stronie Bzury. Docelowo dowoziłyby ich przez most w Kozłowie Biskupim do stacji PKP w Sochaczewie. Trwają już negocjacje z przewoźnikiem i wstępnie ustalono, że byłyby dwa kursy rano i dwa po południu. Mają być też bilety miesięczne i jednorazowe. Forma finansowej pomocy gminy dla korzystających z tego transportu nie została jeszcze skontretyzowana. Niedługo, na trasie busa, rozkrojone mają być rozkłady jazdy.

Przyjechała Komisja

Kluczowym dniem dla przyszłości ferjalnej przeprawy stać się mógł wtorek 4 stycznia. Wtedy to odbyła się wizyta Komisji Weryfikacyjnej z Urzędu Wojewódzkiego, która sprawdziła zasadność złożonego przez starostwo wniosku na dofinansowanie odbudowy mostu. W sprawie jej wyniku skontaktowaliśmy się z dyrektorem Wydziału Rozwoju, Rolnictwa i Leśnictwa Starostwa Powiatowego Stefanem Grefkowiczem oraz rzecznikiem prasowym Starostwa Powiatowego Marcinem Podędkiem. Jak nam obydwoj powiedzieli, sprawę pilotuje Powiatowy Zarząd Dróg w Sochaczewie. Dyrektor Małgorzata Dębowska w rozmowie z nami przyznała zaś, że na razie nie można mówić o jakichkolwiek wynikach weryfikacji. "Komisja była w Kozłowie Szlacheckim wie wtorek, na razie musimy uzbroić się w cierpliwość" - mówi.

Z tym jednak może być różnie. Jak poinformował nas radny Alfred Nowiński, atmosfera wśród mieszkańców jest nadal bardzo nerwowa. Zapewne dlatego też o czasie wizyty komisji nie poinformowano władz gminy i mieszkańców, obawiając się rolniczej pikiety, na którą ludzie nastawiali się podczas wcześniejszego zebrania.

Agnieszka Poryszewska, bus



Radni o dotacjach

Jednym z istotniejszych punktów sesji Rady Miasta, która odbyła się w środę 29 grudnia, było ustalenie stawek dotacji dla zakładów budżetowych na 2011 r. Dotycząca ich uchwała obejmowała Zakład Komunikacji Miejskiej oraz Miejski Ośrodek Sportu i Rekreacji. Jakkolwiek w stosunku do drugiego z wymienionych wysokość dofinansowania nie budziła zastrzeżeń, tak w przypadku ZKM-u część radnych uznała ją za zbyt niską.

MOSiR otrzymywać będzie z budżetu miasta ponad 245 zł brutto do jednej godziny funkcjonowania pływalni i blisko 47,5 zł brutto do jednej godziny usług świadczonych w hali sportowej, skateparku lub boisku. Z kolei ZKM przy- padnie dokładnie 1,27 zł brut-

to do jednego wozokilometra (w zeszłym roku było to 1,23 zł).

Jak mówił radny Edward Stasiak, kwota ta może być niewystarczająca. "Oczywiście mamy do czynienia z kilkuprocentowym wzrostem. Moim zdaniem jednak zaproponowana podwyżka jest niewystarczająca. Uwzględnić powinniśmy bowiem nie tylko wzrost cen paliwa i utrzymania pojazdów, ale także planowaną podwyżkę VAT-u. Z tego co wiem, również dyrektor Zakładu wnioskował o wyższą kwotę" - stwierdził. Głos w dyskusji zabrał burmistrz Piotr Osiecki. "Po pierwsze w uchwale mówimy jedynie o dopłacie do wozokilometra. Pamiętajmy, że ZKM zarabia również na sprzedaży biletów. Proszę radnych o przyjęcie przedstawionego projektu

uchwały. Ja i moi zastępcy chcemy lepiej poznać funkcjonowanie tej instytucji, a przypominam, że na stanowiskach jesteśmy dopiero od sześciu dni roboczych. Nie należy traktować tej stawki jako ostatecznej. Najpierw musimy przeanalizować potrzeby ZKM, a wtedy stawka może być zmodyfikowana" - powiedział. Pomimo tych zapewnień wiceprzewodniczący Stanisław Wachowski miał wątpliwości. "Jak wpłynie to na dopłaty ze strony gmin obsługiwanych przez nasze autobusy? Przecież podpisujemy z nimi umowy na konkretne kwoty. Co będzie, gdy w trakcie roku okaże się, że są one zbyt niskie" - mówił. Następnie o przedstawienie danych liczbowych poproszono dyrektora Krzysztofa Sieczkowskiego. "W 2010 r. koszt 1 wozokilo-

metra wyniósł niecałe 4 zł. Warto tu podkreślić, że w podobnych zakładach na terenie Polski wynosił nierzadko około 5 zł. Ogólne koszty ZKM wzrosły zaś o 11 proc." - przekazał.

Ostatecznie projekt uchwały przyjęty został, podobnie jak inne na tej sesji, jednogłośnie.

Agnieszka Poryszewska

Na sesji o województwie

Jednym z gości III sesji sochaczewskiej Rady Miasta był nasz reprezentant w Sejmiku Województwa Mazowieckiego Mirosław Adam Orliński. Oprócz gratulacji dla nowo wybranych władz miasta przybliżył on obecny skład Sejmiku. Warto w tym miejscu podkreślić, iż nasz radny zasiada w trzech komisjach - Polityki Społecznej i Prorodzinnej, Prawa, Samorządu, Bezpieczeństwa i Porządku Publicznego, a także Komisji Rewizyjnej, w której pełni rolę przewodniczącego.

"Mam nadzieję, że nasze miasto rozwijać będzie się równie dobrze jak w ostatnich latach. Chciałbym też zachęcić wszystkich, mam tu na myśli nie tylko zebranych na sali, ale wszystkich mieszkańców, by dzielili się ze mną swoimi sugestiami, uwagami czy problemami. Jestem otwarty na wszelką współpracę dla naszego wspólnego dobra" - powiedział Mirosław Adam Orliński.

Poniżej przedstawiamy pełen skład władz naszego województwa:

Przewodniczący Sejmiku Województwa Mazowieckiego Ludwik Rakowski

Wiceprzewodniczący Sejmiku Województwa Mazowieckiego Bożenna Pacholczak, Katarzyna Piekarska, Tomasz Kucharski Marszałek Województwa Mazowieckiego

Adam Struzik

Wicemarszałkowie

Marcin Kierwiński, Krzysztof Grzegorz Strzałkowski

Członkowie Zarządu Województwa Mazowieckiego

Janina Orzełowska, Leszek Ruszczyk

ap

Trwa kolejna "akcja zima"

Zarówno ubiegłoroczna, jak i trwająca właśnie zima dała nam się ostro we znaki. Mróz, silne opady śniegu i porywisty wiatr przeplatające się z krótkimi odwilżami, to okres najtrudniejszy, zwłaszcza dla najuboższych mieszkańców Sochaczewa. Podczas ostatniej sesji, która odbyła się w środę 29 grudnia, Rada Miejska przeznaczyła blisko 41 tys. zł właśnie na "akcję zima".

Przypomnijmy, iż w jej ramach pracownicy socjalni na bieżąco sprawdzają warunki, w jakich przebywają osoby starsze, samotne, chore lub bezdomne. Również wszystkie sygnały o osobach w trudnej sytuacji są sprawdzane i, jeżeli zachodzi taka konieczność, udzielana jest pomoc. Najczęściej polega ona na przekazaniu ciepłej odzieży, posiłków, zakupieniu opału bądź udzieleniu schronienia.

Przypominamy telefon do Miejskiego Ośrodka Pomocy Społecznej w Sochaczewie - 046 863 14 81; 046 863 14 82 oraz telefon interwencyjny "akcji zima" - 511 522 561. Jednocześnie informujemy, że zgłoszenia przyjmuje również Komenda Powiatowa Policji w Sochaczewie (nr alarmowy 997 lub ogólnopolski numer łączący z sieci telefonii komórkowych - 112) oraz Pogotowie Ratunkowe w Sochaczewie (nr tel. 999).

(AP)

Recepta Pogotowie GOTÓWKOWE
na szybkie pieniądze

Zalecenia:	Pożyczka gotówkowa
Ilość:	od 1200 do 7800 zł
Wymagania:	od 800 zł dochodu

Męczy brak gotówki?
... szybka pożyczka - bez BIK-u
... bez formalności
Wystarczy jeden telefon!

SZUKASZ PRACY? ZADZWOŃ! 790 499 594

INFORMACJA

Na podstawie art. 35, pkt 1 ustawy z dnia 21 sierpnia 1997 roku o gospodarce nieruchomościami informuję, iż na tablicy ogłoszeń w siedzibie Urzędu Miejskiego w Sochaczewie wywieszono zostały Zarządzenia Burmistrza Miasta Sochaczew w sprawie:

1. ogłoszenia wykazu nieruchomości przeznaczonych do oddania w użytkowanie:

Nr 233/10 z dnia 16.12.2010r. (działka gruntu nr 1/10 położona przy ul. Kościńskiego),
Nr 234/10 z dnia 16.12.2010r. (działki gruntu nr 1734/8 i 1734/10 położone przy ul. Traugutta),

2. ogłoszenia wykazu nieruchomości przeznaczonych do oddania w użyczenie:

Nr 235/10 z dnia 16.12.2010r. (działka gruntu nr 1928 położona przy ul. 15 Sierpnia).

ZS-119

Informacja

Na podstawie art. 35 ust. 1 ustawy z dnia 21 sierpnia 1997 r. o gospodarce nieruchomościami informuję, że na tablicy ogłoszeń w siedzibie Urzędu Miejskiego w Sochaczewie wywieszono zostało Zarządzenie Burmistrza w sprawie ogłoszenia wykazu nieruchomości przeznaczonej do wynajęcia:

• część pomieszczeń biurowych o łącznej powierzchni 126 m² w budynku przy ul. Kochanowskiego 60 w Sochaczewie.

**Burmistrz Miasta
Piotr Osiecki**

ZS-150

OGŁOSZENIE Burmistrza Miasta Sochaczew

o wyłożeniu do publicznego wglądu projektu miejscowego planu zagospodarowania przestrzennego miasta Sochaczew sporządzanego dla terenu położonego w rejonie ulicy Traugutta.

Na podstawie art. 17 pkt 10 ustawy z dnia 27 marca 2003 r. o planowaniu i zagospodarowaniu przestrzennym (Dz. U. Nr 80, poz. 717 z późniejszymi zmianami) oraz art. 39 ust. 1 pkt 2, 3, 4 i 5 i art. 40 w związku z art. 46 pkt 1 i art. 54 ust. 2 i 3 ustawy z dnia 3 października 2008 r. o udostępnianiu informacji o środowisku i jego ochronie, udziale społeczeństwa w ochronie środowiska oraz ocenach oddziaływania na środowisko (Dz. U. nr 199 poz. 1227, z późniejszymi zmianami) **zawadamiam o wyłożeniu do publicznego wglądu projektu miejscowego planu zagospodarowania przestrzennego miasta Sochaczew obejmującego fragment miasta położony w rejonie ulicy Traugutta, wraz z prognozą oddziaływania na środowisko skutków realizacji tego planu, w dniach od 18 stycznia 2011 r. do 8 lutego 2011 r. w Urzędzie Miejskim w Sochaczewie, pok. 516 w godz. od 8.00 do 16.00.**

Dyskusja publiczna nad przyjętymi rozwiązaniami w projekcie miejscowego planu odbędzie się w dniu **28 stycznia 2011 r. w siedzibie Urzędu Miejskiego pok. 516 o godz. 14.00.**

Zgodnie z art. 18 ust. 1 ustawy każdy, kto kwestionuje ustalenia przyjęte w projekcie planu miejscowego, może wnieść uwagi.

Uwagi należy składać na piśmie do Burmistrza Miasta Sochaczew z podaniem imienia i nazwiska lub nazwy jednostki organizacyjnej i adresu, oznaczenia nieruchomości, której uwaga dotyczy, w nieprzekraczalnym terminie do dnia **22 lutego 2011 r.**

Złożone uwagi zostaną rozpatrzone przez Burmistrza Miasta Sochaczew.

**Burmistrz Miasta Sochaczew
Piotr Osiecki**

ZS-118

Spółdzielnia Mieszkaniowa Lokatorsko-Własnościowa w Sochaczewie przy ul. Piłsudskiego 26

ogłasza

**nieograniczony dwustopniowy przetarg
na wykonanie w 2011 r. niżej wymienionych
prac projektowych i remontowych
oraz pełnienie nadzoru inwestorskiego:**

1. Wykonanie projektu technicznego docieplenia 4 budynków mieszkalnych wielorodzinnych wraz z kolorystyką elewacji;
2. Dostawę i wymianę okien na okna PCV w lokalach mieszkalnych - ok. 50 lokali - obowiązuje wpłata wadium;
3. Dostawę i wymianę okien na okna PCV w piwnicach ogólnych i lokatorskich;
4. Wymianę nawierzchni chodników i urządzenie miejsc postojowych na terenie zasobów SML-W - obowiązuje wpłata wadium;
5. Pełnienie nadzoru inwestorskiego w branży budowlanej, instalacyjnej i elektrycznej.

Materiały przetargowe oraz informacje dotyczące wymagań stawianych oferentom można uzyskać odpłatnie w siedzibie Spółdzielni Mieszkaniowej przy ul. Piłsudskiego 26 w Sochaczewie - pokój nr 2 -Biuro Obsługi Klienta, w **godzinach 8.00-16.00.**

Opłata za materiały wynosi 10 zł za każdy rodzaj robót.

Oferty na każdy rodzaj prac oddzielnie należy składać w Sekretariacie Spółdzielni **do dnia 20.01.2011 r. do godz. 10.00.** Otwarcie ofert nastąpi w **dniu 20.01.2011 r. o godz. 10.30.**

Osobą uprawnioną do kontaktów z oferentami jest **pan Andrzej Gołaszewski, tel. 46 862-21-59 wew. 32.**

Warunkiem uczestnictwa w przetargu jest wpłata wadium w wysokości określonej w specyfikacji. Spółdzielnia zastrzega sobie prawo unieważnienia przetargu bez podania przyczyny.

ZS-129



Duży pożar na Małej

Trzy zastępy Państwowej Straży Pożarnej gasiły pożar poddasza budynku mieszkalnego przy ulicy Małej w Sochaczewie. Zgłoszenie o

zdarzeniu wpłynęło do PSP 4 stycznia, o godzinie 15:41. W chwili dojazdu strażaków pożarem objęte było poddasze i jeden z pokoiów. Mieszkańcy

opuścili budynek przed przybyciem ratowników. Konieczne było także przeprowadzenie prac rozbiórkowych w celu dogaszenia zarzewi. Trwające ponad dwie godziny działania gaśnicze prowadziło 10 strażaków.

Siedmiu wspaniałych

Jest ich tylko siedmiu, ale to do nich ze swoimi problemami zgłaszają się setki mieszkańców miasta i okolicznych gmin. Ich praca to nie tylko codzienne z nimi spotkania, których w 2010 roku odbyli 325, ale również sporządzanie wywiadów środowiskowych dla sądu, prokuratury, komorników i organów wojskowych. A było ich w sumie 1522.

Zajmują się też nietrzeźwymi, którzy, po spożyciu większej ilości alkoholu często zaspiają na ławkach w parku bądź na chodnikach. W trakcie swoich patroli zatrzymali 64 poszukiwanych do odbycia kary pozbawienia wolności. Przeprowadzili razem z prewencją 947 interwencji, w tym 201 domowych, gdzie dochodziło do przemocy w rodzinie. 142 rodzinom założyli tzw. niebieską kartę i otoczyli je szczególną opieką. W rodzinach tych dochodziło do znęcania się nad nieletnimi dziećmi i ich matkami.

Po złożonych przez mieszkańców skargach odbyli 755 rozmów profilaktycznych. Gdy nie przynosiły one skutku, nałożyli 426 mandatów na sumę 76 100 zł. W czasie codziennych patroli wylegitymowali 2300 osób. Uczestniczyli w programach Stop Przemocy, Dzień Ziemi. Na co dzień współpracują z Wydziałem Gospodarki Komunalnej Urzędu Miasta. W 2010 r. przeprowadzili 122 kontrole, wykryli 20 nielegalnych podłączeń do kanalizacji sanitarnych i nałożyli kilkanaście mandatów za brak koszy na śmieci i rachunków.

J.W.

Na drogach bezpieczniej

Na polskich drogach w całym kraju w 2010 roku w wypadkach zginęło 5,5 tysiąca osób i w statystykach Unii Europejskiej plasujemy się na jednym z czołowych miejsc, jeśli chodzi o liczbę tych tragicznych zdarzeń. Nasi kierowcy jeżdżą brawurowo, nagminnie nie przestrzegają znaków ograniczenia prędkości, wymijają na ciągłej linii, nie dostosowują prędkości pojazdu do warunków panujących na drodze, jeżdżą po spożyciu alkoholu. To jest przyczyną kolizji i wypadków na drogach, w których często giną niewinne osoby.

Jednak policyjne statystyki wskazują, że w ostatnich latach, pomimo zwiększenia liczby zarejestrowanych samochodów, których jest 96 tysięcy, w 2009 r. w naszym powiecie ilość wypadków na drogach i ich ofiar spadła. Zawdzięczamy to zwiększonym patrolom drogówki, inspektorom z transportu drogowego i rozstawianym przy drogach fotoradarom.

I tak w 2009 roku w 101 wypadkach śmierć poniosły 24 osoby. W 2010 roku, w 93 wypadkach, zginęły 23 osoby. Liczba rannych utrzymuje się na podobnym poziomie. W 2009 roku było to 117 osób, w 2010 - 120. Najwięcej wypadków drogowych notuje się na trasach krajowych K-2 i

K-50. Na ulicach miejskich w 2010 roku zaistniały 34 wypadki, w których zginęły 4 osoby, a 41 zostało rannych. Zanotowano też w mieście 476 kolizji. Na drogach gminy Sochaczew doszło do 14 wypadków, w których zginęło 11 osób, a 12 zostało rannych. Były też 154 kolizje.

Policjanci analizują również, w których miesiącach jest najwięcej wypadków. Przez cały rok doszło do 971 kolizji. W październiku było ich 17, a w czerwcu i lipcu po 12. Natomiast najwięcej kolizji zdarzyło się w listopadzie - 87, we wrześniu 95 i w maju 88. Wszyscy sprawcy kolizji i wypadków otrzymali mandaty karne. Skarb państwa dzięki nim wzbogacił się tylko z naszego powiatu o setki tysięcy złotych.

W czasie prowadzonej przez cały 2010 rok akcji "trzeźwość na drogach" skontrolowano w sumie 15185 kierujących pojazdami, zatrzymano zaś 298 kierujących po spożyciu alkoholu. Fotoradar zarejestrował 246 wykroczeń drogowych. Reasumując, w ciągu ostatnich dwóch lat liczba pojazdów w naszym powiecie wzrosła o 16 tysięcy, a wypadków drogowych oraz kolizji zmniejszyła się.

J.W.

Dwa potrącenia pieszych

Pierwsze dni nowego roku powinny stać się przestrożą dla pieszych uczestników ruchu drogowego. 1 i 3 stycznia w Sochaczewie doszło do dwóch potrąceń. Obydwaj kierujący pojazdami byli trzeźwi.

W Nowy Rok około godz. 22.00 na ul. 600 - lecia pod fiata seicento wtargnął pijany mężczyzna. Na miejsce zdarzenia przybyło pogotowie, które odwiezło poszkodowanego do szpitala. Oprócz hospitalizacji mężczyznę czeka również sprawa w sądzie.

Podobny wypadek wydarzył się we wtorek 3 stycznia na ul. Piłsudskiego. Mieszkanca Sochaczewa, kierująca samochodem marki Renault Magnum, potrąciła kobietę na przejściu dla pieszych. Wstępnie ustalono, że kierująca nie ustąpiła pierwszeństwa na przejściu dla pieszych mieszkanki gminy Sochaczew. W wyniku potrącenia, piesza doznała ogólnych potłuczeń ciała i pozostała w szpitalu na obserwacji.

J.W.

Mercedes na stłuczkę

Komenda Powiatowa Policji w Sochaczewie poszukuje świadków kradzieży samochodu na tzw. "stłuczkę", do której doszło w dniu 4 stycznia 2011 roku około 18.50 w miejscowości Topolowa w gminie Teresin.

Kierujący pojazdem marki Audi A6 koloru zielonego celowo spowodował kolizję z pojazdem marki Mercedes Benz E 340 z niemieckimi tablicami rejestracyjnymi. Gdy kierowcy oglądali straty powstałe w wyniku kolizji, pasażer audi wsiał niezauważony do mercedesa i odjechał nim w kierunku Warszawy. Zaraz za nim odjechał mężczyzna, który spowodował kolizję.

Osoby posiadające informacje o tym zdarzeniu, proszone są o kontakt z Komendą Powiatową Policji w Sochaczewie (ul. Warszawska 23) lub pod numerami telefonów: 46 863 72 62, 46 863 73 61, 46 863 72 60 albo 997.

KPP

1% na pożytek

Od kiedy istnieje możliwość obdarowywania organizacji pożytku publicznego 1% podatku, znacznie poprawiła się kondycja finansowa wielu stowarzyszeń i fundacji. Te największe, ogólnopolskie, zbierają co roku naprawdę pokaźne kwoty liczone w setkach tysięcy złotych.

Takich dochodów nie mają lokalne organizacje, dlatego co roku wspieramy ich starania o pozyskiwanie dodatkowych środków na działalność. Na terenie powiatu sochaczewskiego istnieje kilkanaście opp, przesłaliśmy im dochody z 1% kilku z nich.

Stowarzyszenie Sportowo-Rehabilitacyjne Osób Niepełnosprawnych "Jutrzenka" w ubiegłym roku zebrało od podatników ponad 15 tys. zł. Zarząd Stowarzyszenia postanowił przeznaczyć te środki na remont i uzupełnienie sprzętu do gabinetu rehabilitacji, prowadzonego przez "Jutrzenkę" w Chodakowie. Jeszcze większa kwota, bo ponad 23 tys. złotych, trafiła na konto Stowarzyszenia Pomocy Osobom Potrzebującym "Przystań". Pieniądze zostały przeznaczone na działalność świetlicy socjoterapeutycznej "Kleks" w Chodakowie. Skupia ona dzie-

ci z rodzin biednych i patologicznych, organizuje im zajęcia, wyjazdy wakacyjne, różnego typu warsztaty. Prawie osiem tysięcy złotych podatnicy przekazali na rzecz Stowarzyszenia Przyjaciół Państwowej Szkoły Muzycznej I i II stopnia w Sochaczewie, a ponad 12 tys. dla sochaczewskiej stacji Caritas.

W tym roku ponownie będziemy mogli wesprzeć działalność wybranych przez siebie organizacji, składając zeznania podatkowe. Możliwości mamy bardzo dużo, bo na terenie powiatu sochaczewskiego funkcjonują opp o różnym charakterze, od TPD, poprzez harcerstwo, zdrowie i sport, po opiekę nad zwierzętami. Każdą może więc znaleźć formę działalności, która jego zdaniem zasługuje na wsparcie. A pomoc ta nie nas nie kosztuje, bo pochodzi z podatku należnego państwu.

Zachęcamy więc do przekazywania 1% na rzecz sochaczewskich organizacji. Oto wykaz opp, których dane udało nam się ustalić. Jeśli jakaś opp nie znalazła się w poniższym spisie, czekamy na sygnały od czytelników.

(sos)

Organizacje pożytku publicznego - powiat sochaczewski

- Polski Czerwony Krzyż - KRS 0000225587, Zarząd Rejonowy w Sochaczewie
- Towarzystwo Przyjaciół Dzieci - Zarząd Mazowieckiego Oddziału Wojewódzkiego - KRS 0000134684, TPD w Sochaczewie
- Chorągiew Mazowiecka ZHP - KRS 0000291419, Hufiec Sochaczew
- Fundacja Caritas Diecezji Łowickiej - KRS 0000252350
- Fundacja Pomocy Osobom z Chorobą Alzheimera - KRS 000005220
- Polskie Towarzystwo Zapobiegania Narkomanii - KRS 0000139972, Oddział Terenowy w Sochaczewie
- Stowarzyszenie Przyjaciół Państwowej Szkoły Muzycznej I i II stopnia w Sochaczewie - KRS 0000112347
- Stowarzyszenie Pomocy Osobom Potrzebującym "Przystań" - KRS 0000103973
- Stowarzyszenie Sportowo-Rehabilitacyjne Osób Niepełnosprawnych "Jutrzenka" - KRS 0000109603
- Fundacja na Rzecz Ochrony Praw Zwierząt "Nero", Sochaczew, KRS 0000317840
- Stowarzyszenie Uniwersytet III Wieku w Sochaczewie, KRS 0000290625
- Ludowy Klub Sportowy "Limit" Rybno, KRS 0000255750
- Fundacja Dobrych Mediów "Przesłanie" (Paprotnia, ul. O. Maksymiliana Kolbego 5, 96-515 Teresin) - KRS 0000332816

PROMOCYJNE CENY - I SEMESTR BEZPŁATNY SZANSA DLA CIEBIE NABÓR LUTY 2011

- ☞ Zaoczne Liceum Ogólnokształcące dla Dorosłych w Sochaczewie po gimnazjum i 8-letniej szkole podstawowej
- ☞ Zaoczne Uzupełniające Liceum Ogólnokształcące dla Dorosłych w Sochaczewie
- ☞ Zaoczne Uzupełniające Technikum dla Dorosłych w Sochaczewie
- ☞ Zaoczna Szkoła Policealna dla Dorosłych w Sochaczewie

W szkole policealnej i technikum kształcimy w zawodach:

- ☛ technik ekonomista
specjalizacja: * finanse i rachunkowość
* ekonomika i organizacja przedsiębiorstw
* bankowość
- ☛ technik informatyk
- ☛ technik elektronik
- ☛ technik mechanik-technik samochodowy
specjalizacja - obsługa i naprawa pojazdów samochodowych
- ☛ technik administracji

Wydajemy zaświadczenia do ZUS, WKU i legitymacje szkolne.

Podania przyjmujemy i informacji udzielamy w godz. 7.00-17.00 w siedzibie szkoły w Sochaczewie ul. Warszawska 35, tel. (46) 862-34-73.

KRONIKA POLICYJNA



3. 01. Funkcjonariusze sochaczewskiej patrolówki na ul. Gawłowskiej zatrzymali nietrzeźwego kierującego fiatem 126p. Badanie wykazało prawie 1,5 promila alkoholu.

Policjanci z patrolówki, podczas kontroli osobistej u mieszkańca Sochaczewa, ujawnili w kieszeni kurtki 9 sztuk turetek z marihuaną. Mężczyzna został osadzony w policyjnym areszcie. Teraz odpowie przed

sądem za posiadanie środków odurzających.

4.01. Mieszkanca Sochaczewa ukradła zupki w proszku w sklepie mieszczącym się przy ul. Targowej. Skradziony towar odzyskano. Sprawczynię ukarano mandatem.

Nieznany sprawca z terenu niezamieszkałej posesji ukradł bramę oraz furtkę żeliwną na szkodę zgłaszającej. Do zdarzenia doszło w Rokotowie.

5.01. Policjanci z Wydziału Ruchu Drogowego tylko w ciągu jednego dnia zatrzymali dokumenty pięciu pojazdów, które uprawniały do poruszania się po drodze. Przyczyną ich

zatrzymania były uszkodzenia pokolizyjne oraz brak aktualnych badań technicznych.

6.01. Funkcjonariusze policji podczas patrolu zauważyli uszkodzone drzwi wejściowe do sklepu wędkarskiego. Na miejsce przybyła grupa dochodzeniowa - śledcza z technikiem kryminalistyki. Straty w trakcie ustalania. Do zdarzenia doszło przy ul. Wąskiej.

Na terenie Janowa w gminie Młodzieszyn, nieznany sprawca włamał się do budynku gospodarczego, skąd ukradł oprzyrządowanie do butli z tlenem oraz rower górski. Kradzieży dokonano na szkodę mieszkańca Sochaczewa.

Sochaczewianin Roku 2010

Jak co roku zapraszamy wszystkich mieszkańców powiatu sochaczewskiego do wzięcia udziału w plebiscytcie Sochaczewianin Roku. Tym razem to już trzynasta edycja tego ważnego medialnego wydarzenia.

Naszym czytelnikom przypominamy, że celem konkursu jest popularyzowanie i

prezentacja osób, które wyróżniły się swoją działalnością na rzecz Sochaczewa i lokalnej społeczności w 2010 r. A dwanaścioro dotychczasowych posiadaczy tego prestiżowego tytułu, a także ponad setka nominowanych, świadczą o tym, że na ziemi sochaczewskiej nie brakuje ludzi zaangażo-

wanych, z pasją działających zarówno zawodowo, jak i społecznie. Sądzymy więc, że i tym razem wytypują państwo kandydatów do plebiscytu wraz z przekonującym uzasadnieniem, do czego serdecznie zachęcamy.

A oto kolejne nominacje.

Łukasz Popowski i "Nasz Zamek"



Łukasz Popowski - historyk, prezes, istniejącego od 2006 r., "Stowarzyszenia na Rzecz Historycznej Odbudowy Zamku w Sochaczewie >Nasz Zamek<", które to stara się nie tylko o poprawę losu miejscowej warowni, ale również działa w dziedzinie powrotu do najwartościowszej części architektoniczno - urbanistycznych rozwiązań historycznego centrum Sochaczewa. Lobbuje za poprawą stanu lokalnych zabytków, ale również, poprzez różne akcje z zakresu szeroko pojętej kultury, pracuje nad promocją lokalnej historii, odbudową wizerunku oraz tożsamości lokalnej, wychodząc jednocześnie z naturalnego założenia, że tylko świadomie przywiązany do miejsca zamieszkania obywatelom zależy na otoczeniu, w którym żyją. W oparciu o te zasady nominowany, wraz ze środowiskiem które reprezentuje, stara się budować środowisko miłośników Sochaczewa i Ziemi So-

chaczewskiej. Rok 2010r był dla "Naszego Zamku" najbardziej pracowitym i obfitował w wiele interesujących, organizowanych, bądź współorganizowanych wydarzeń:

- Zorganizowanie, wspólnie z Muzeum Ziemi Sochaczewskiej i Pola Bitwy nad Bzurą oraz MGRH 18 Pułk Piechoty, z okazji jubileuszowych obchodów 70-lecia mordu katyńskiego uroczystości posadzenia dębu pamięci, w ramach Ogólnopolskiego Programu Edukacyjnego "KATYŃ...ocalić od zapomnienia", mającej na celu upamiętnić postać majora Karola Cywińskiego.

- Zorganizowanie, wspólnie ze Stowarzyszeniem Lokalna Grupa Działania Nad Bzurą, 600 - lecia Victorii Grunwaldzkiej w powiecie sochaczewskim - trzydniowych uroczystości, zlokalizowanych w Kozłowie Biskupim, Sochaczewie oraz Sławowie, czyli na historycz-

nym szlaku wojsk polskich zmierzających na walną rozprawę z Zakonem Krzyżackim. Impreza pod nazwą "Przez Ziemię Sochaczewską na Grunwald 600 lat później" obudowana była szeregiem działań towarzyszących ze strony "Naszego Zamku", wśród których za najważniejsze uznać można współorganizowany z Gimnazjum nr2 w Sochaczewie, dwustopniowy, powiatowy konkurs wiedzy dla uczniów "Władysław Jagiełło - Grunwaldzki Zwycięzca", promocja lokalnych uroczystości na warszawskim festynie "Ku Grunwaldowi", stworzenie filmowej kroniki grunwaldzkich obchodów, a także projekt "Knechci Miasta Sochaczewa", stworzony we współpracy ze środowiskiem rekonstruktorów Księstwa Draconii Czarnej, przy współfinansowaniu Urzędu Miejskiego, polegający na wyekwipowaniu 2 rycerzy, nawiązujących uzbrojeniem do XV-wiecznych strażników miejskich, opatrzonych miejskimi barwami oraz miejskim herbem na tarczach. Po ubarwionych rycerskim przemarszem uroczystościach pozostały trzy obeliski pamiątkowe (Kozłów Biskupi oraz Sławów), które jeszcze przez wiele lat dowodzić będą, że mieszkańcy powiatu sochaczewskiego nie zapomnieli o wielkiej rocznicy, a co za tym idzie o interesujących fragmentach przeszłości swojej ziemi.

- Formalne wypracowanie z Urzędem Miasta nowych standardów odnośnie utrzymania przez ZGM porządku na wzgórzu zamkowym - usuwania odpadów oraz wykaszania trawy i zarośli. Zorganizowanie, wspólnie z Gimnazjum nr 2 w Sochaczewie akcji sprzątnięcia naj-

enniejszego sochaczewskiego zabytku.

- Kluczowe ustalenia ze Starostwem Powiatowym, L.O. im F.Chopina oraz Urzędem Konserwatorskim odnośnie przyszłości i rewitalizacji dawnego cmentarza mułmańskiego w Sochaczewie wespół z ruiną tzw. baszty tatarskiej (grobowca muły).

- Aktywny udział w publicznej dyskusji na temat rozwiązań architektonicznych kreowanych przy planowanej rewitalizacji Kramnic.

- Współorganizowanie w Ostoi św. Dominika z Sochaczewskim Klubem Filmowym oraz Stowarzyszeniem Lokalna Grupa Działania Nad Bzurą pokaz filmu "Dawno temu w Iłży", połączony z premierą Klipu Grunwaldzkiego, czyli filmowej kroniki grunwaldzkich obchodów na Ziemi Sochaczewskiej.

- Cykliczne konsultacje społeczne z sochaczewianami, połączone z plenerową ekspozycją podczas Dni Sochaczewa, dotyczące m.in. zagadnienia odbudowy zamku, odtworzenia zabudowy w pierzejach Starego Rynku, rewitalizacji cmentarzy żydowskiego oraz mułmańskiego, miejscowych zabytków oraz problematyki architektury miasta.

- Wykłady, pogadanki, konsultacje ze studentami Wydziału Architektury Politechniki Warszawskiej przy okazji tegorocznego, a także przygotowań do przyszłorocznego konkursu dotyczącego otoczenia placu Kościuszki, organizowanego przez Urząd Miejski, Muzeum Ziemi Sochaczewskiej i Pola Bitwy nad Bzurą oraz Zakład Konserwacji Zabytków Wydziału Architektury Politechniki Warszawskiej.

NOMINOWANI



Jakub Wojewoda i Muzealna Grupa Rekonstrukcji Historycznej

woda, zajmuje się odtwarzaniem sylwetki piechura polskiego 1919-39 r. Największe ich tegoroczne osiągnięcie to udział w filmie Jerzego Hoffmanna "Bitwa Warszawska 1920" oraz zdobycie Medalu Opiekuna Miejsc Pamięci.

Grupa, której pomysłodawcą i założycielem jest asystent muzealny Muzeum Ziemi Sochaczewskiej i Pola Bitwy nad Bzurą, Jakub Woje-



WOPR Sochaczew

Bezpieczeństwo w wodzie w dużej mierze zależy od ratowników. W naszym mieście możemy być spokojni, mamy jednych z najlepszych w Polsce, Sochaczewskie Wodne Ochotnicze Pogotowie Ratunkowe stworzyło drugą ratownictwa sportowego.

Od dwóch lat sochaczewianie są Mistrzami Mazowsza.



Robert Niemira i Sochaczewski Klub Filmowy

dla szerokiej publiczności. Są wszakże u nas również ludzie, którzy poszukują w sztuce filmowej czegoś więcej. Takim oczekiwaniom kilka lat temu wyszedł naprzeciw Sochaczewski Klub Filmowy stworzony przez Roberta Niemirę oraz wąskie grono zapaleńców.



Rafał Rączka

Kolejnym nominowanym jest przedstawiciel sztuk walki - Rafał Rączka. Swoją przygodę z karate rozpoczął już w szkole podstawowej pod okiem Pawła Wójcika. Następnie, przez 6 lat, był podopiecznym Krzysztofa Buczyńskiego. W tym czasie zdał pomyślnie egzaminy na kolejne stopnie wtajemniczenia, brał udział w pokazach oraz startował w zawodach najwyższej rangi.



Kulturka

Gazetka skupia wokół siebie osoby z dziennikarską pasją. Osoby zainteresowane tym, co dzieje się w powiecie sochaczewskim i okolicach, piszące o aktualnych wydarzeniach i zjawiskach kulturalnych, literaturze, filmie, muzyce, aktywizując społeczność poprzez rozwój intelektualny.

Daniel Zieliński i Orkiestra Kameralna



Orkiestra Kameralna Państwowej Szkoły Muzycznej II st. im. F. Chopina w Sochaczewie pod kierownictwem Daniela Zielińskiego istnieje od 2004 roku.

Od początku swej działalności bierze czynny udział w życiu kulturalnym miasta oprawiając muzycznie uroczystości świąt państwowych (koncerty z okazji Dnia Niepodległości, Konstytucji 3-go Maja) i religijnych (koncerty bożonarodzeniowe, udział w uroczystościach Kongresu Eucharystycznego, Odsłonięcia Obrazu MB Różańcowej).

Poza działalnością na terenie lokalnym Orkiestra reprezentuje Sochaczew w Polsce i poza jej granicami (Szwecja 2007, Niemcy 2008, Bułgaria 2009, Włochy 2010). Orkiestra m.in. brała

udział w Wielkim Happeningu dla dzieci w Uniwersytecie Muzycznym w Warszawie, organizowanym przez fundację "Muzyka jest dla wszystkich", która działa na rzecz rozwoju systemu powszechnej edukacji muzycznej i amatorskiego muzykowania w Polsce; w Międzynarodowym Projekcie Kultur "Crosspoints", który miał na celu połączenie trzech dziedzin sztuki - muzyki, plastyki i baletu; oraz ostatnio Festiwalu i warsztatów orkiestrowych we włoskim mieście Asolo.

W repertuarze Orkiestry, oprócz utworów o charakterze religijnym i patriotycznym, znajdują się dzieła z epoki baroku, klasycyzmu, muzyka współczesna oraz liczne opracowania muzyki ludowej i orkiestrowej.

Boruta MC Sochaczew

Osmą nominacją do tytułu "Sochaczewianin Roku 2010" jest zrzeszający kilkunastu pasjonatów motocykli klub Boruta MC Sochaczew. 8 stycznia tego roku Boruta MC nadany został oficjalny statut i tym samym nasi motocykliści zakwalifikowali się do motocyklowej "I ligi". Otrzymali oni bowiem status Hangaround Chapter Boruta MC Poland. Oznacza to, że niejako zostali oni "wzięci pod skrzydła" działającego od 2003 r. w Pruszkowie klubu Boruta MC Poland.

Jak przyznali nasi nominowani, ich przygoda z dwoma kółkami formalnie rozpoczęła się w 2008 r. wspólnym wyjazdem do Grabiny. "Wtedy to podjęliśmy, w nieco innym składzie, decyzję o powstaniu stowarzyszenia. Potem postanowiliśmy dalej się rozwijać, czego ostatecznym efektem jest nasza obecna forma - klub MC, czyli najwyższy stopień wtajemniczenia dla motocyklistów - opowiadają. - Oczywiście rok 2008 nie jest datą, kiedy zaczęliśmy pasjonować się motocyklami. Każdy z nas interesował się nimi od lat, posiadał też je wcześniej. Niestety, ze względu na pracę, rodzinę czy inne sprawy, którymi byliśmy pochłonięci, w życiu każdego z nas nastąpił moment przerwy. Potem wróciliśmy do jeżdżenia. Postanowiliśmy też połączyć naszą pasję z kolejnymi rodzajami aktywności" - dodają.

I właśnie ta aktywność zasługuje na szczególną pochwałę i wyróżnienie. Nasi motocykliści, działając jako klub MC, a wcześniej stowarzyszenie, przygotowują m. in. paczki dla najbardziej potrzebujących dzieci, organizują też popularną akcję "Motocyklowi Mikołaje", kiedy to w święte-

cznych strojach jeżdżą ulicami Sochaczewa, rozdając upominki najmłodszym. Złoty Motocyklowe czy działania mające na celu zagospodarowanie sochaczewskiej Przystani to kolejne działania, dzięki którym zapadli w pamięć sochaczewianom. Ich zasługą jest także pomoc dla ofiar ubiegłorocznej powodzi oraz wsparcie Wielkiej Orkiestry Świątecznej Pomocy. Na uwagę zasługują również plany MC Boruta. W połowie kwietnia klubowicze zaangażują się w ogólnopolską akcję

"Moto - Serce", polegającą na zbiórce krwi przez motocyklistów. Zamierzają również powtórzyć jedną z najciekawszych atrakcji ubiegłorocznych Dni Sochaczewa - zlot zabytkowej motoryzacji. "Zgodnie z zasadami obowiązującymi wśród klubów MC jesteśmy zobowiązani do propagowania szlachetnych wartości i zachowań. Bardzo nam to odpowiada. Mamy nadzieję, iż wszystkie akcje, w które się angażujemy, po prostu pomogą ludziom w potrzebie, ale też wpłyną na propagowanie dobrego wizerunku motocyklisty" - mówią nominowani.

(ap)



WSPOMNIENIA ZNAD BZURY (4)

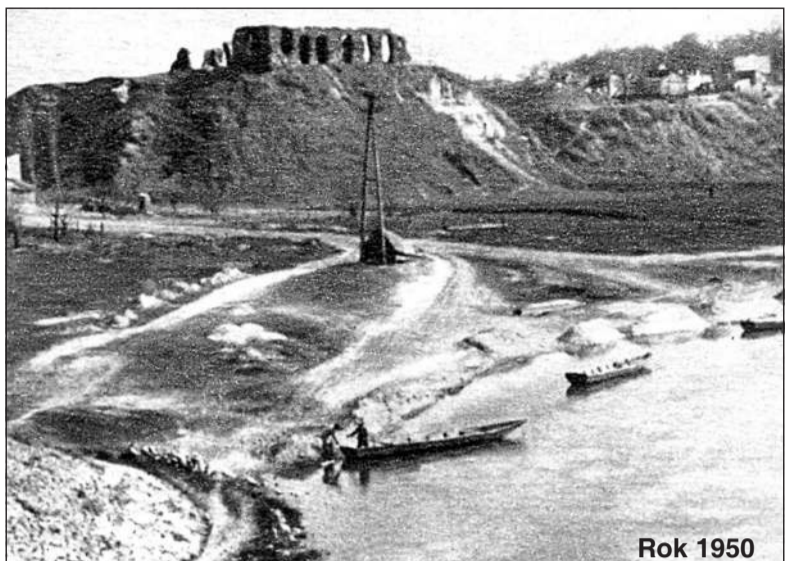

Rok 1950

ZE ZBIORÓW MUZEUM ZIEMI SOCHACZEWSKIEJ

l znów wracam nad Bzurę, tam pod zamkiem, gdzie stały łódzie rybaków i piaskarzy. To było ciekawe miejsce. Gdy wydobywano z rzeki piasek, a następnie łódzie podpływały do brzegu, to stałe w tym samym miejscu wyrzucano ten piasek i żwir niedaleko na brzeg. Stąd zabierano ten urobek rzeczny dalej.

Z czasem utworzyły się tu niewielkie piaskzyste plaże. A było ich kilka. Jak pamiętam, to ta pod zamkiem była chyba jedną z największych. Druga plaża znajdowała się po zejściu obecną ul. Toruńską na dół do rzeki. Tu także stały łódzie piaskarzy i rybaków. Latem, na tych miejscach, utworzonych z pozostałego piasku rzeczno, opalali się mieszkańcy Sochaczewa. Przychodzili tu z całymi rodzinami i wypoczywali, zażywając kąpeli w czystej wówczas wodzie rzeki Bzury. Było tu gwarno i wesoło w letnie gorące dni. Na

plytkim brzegu moczyły się dzieciaki, a dorośli pływali na środku rzeki.

Ale wierna rzeka zbierała też swoje ofiary, jako okup za udostępnienie rozkosznych kąpeli. Pamiętam takie smutne zdarzenia. Na jednej z tych mniejszych plaż, przy tzw. kępie, niedaleko szpitala powiatowego, utopił się na początku lat 50. mój szkolny kolega Wojtuś. Miał chyba około 10 lat. Był na plaży razem z rodzicami, kolegami i znajomymi. Porwał go nurt rzeki i gdy go wydobyto z wody, pomoc medyczna w pobliskim szpitalu nie zdążyła już biedaka uratować. Zmarł. Byłem na jego pogrzebie na miejscowym cmentarzu. Do dzisiaj, przy okazji odwiedzenia sochaczewskiego cmentarza, zachodzę między innymi na grób Wojtuśka i wszystkich mi bliskich przyjaciół i znajomych.

Ale nad rzeką siadywali też rybacy i wędkarze, a bywało ich wielu. Widziałem, jak

niektórzy wędkarze wyciągali okazałe sztuki z wody. Były to zdrowe dorodne ryby, bo woda była czysta i warunki, jakie rzeka tworzyła, sprzyjały temu. Niekiedy wędkarze siadywali nad wodą wieczorami, rozpalali ogniska i łowili ryby. Rano pozostawały po nich ślady z popiołów ogniska, a niekiedy widziałem rybnie łuski i kregosłupy, ślad kolacji, którą pieczono świeżo na ognisku.

Sam, jako mały chłopak, chodziłem nad brzeg Bzury "kij moczyć". Najpierw zasadałem się na żaby, którym rzucałem na sznurku żółty kwiat mleczu, a one go chwytaly, ale były sprytniejsze ode mnie i uciekały. Na targu mama kupiła mi niewielki kij leszczynowy, kawałek żyłki z haczykiem i splotak z korka. Starszy kolega - sąsiad zrobił mi wędkę i już poważnie chodziłem łowić ryby, ku uciesze doświadczonych rybaków siedzących nad wodą. Jak pamiętam, to chyba niczego poza starą szmatą wówczas nie wyciągnąłem.

Na targu było bardzo ciekawie. Sprzedawano tam różne wędkę - kije. Były to kije leszczynowe, jałowcowe, drewniane, były cienkie i grubsze. Z tego to materiału wędkarze robili, łącząc ze sobą, prawdziwe długie wędziska. Ci sami sprzedawcy mieli także w sprzedaży baty - biczyzka dla furmanów i dorozkarzy. Były to prawdziwe dzieła sztuki. Na długim masywnym kijku przymocowano plecione z rzemienia zakończenie. Plecionkę tego zakończenia zdobily przeróżne kolorowe wstążki, pompony itp. Biczyzka były wspaniałe - kolorowe i długie. Kupujący sprawdzał ich funkcjonalność, machając i strzelając w powietrze z bata. Taki sprawdzian ploszył nieraz stojące lub przejeżdżające obok konie.

Spodziewam się i mam nadzieję, że niebawem o swoich wędkarskich doświadczeniach nad Bzurą napisze mój starszy kolega Wojciech, który niejedną rybę z tej czystej wody wyciągnął.

Andrzej Stankiewicz

Dzwonili

do nas

Skontrolujcie mosty!

Przeczytałam w ostatniej "Ziemi" artykuł dotyczący działań prokuratury w sprawie mostu w Trojanowie i chciałam zainteresować redakcję stanem dwóch innych przepraw. W okolicach mostu na Bzurze w Chodakowie zauważałam duże pęknięcia w miejscu łączenia się mostu i jezdnii. Być może są to tylko rysy powstałe w wyniku trudnych warunków atmosferycznych, ale chyba warto sprawdzić, czy nie zagraża nam kolejna katastrofa komunikacyjna. Tym bardziej, że podobnie rzecz się ma z dużym mostem na Bzurze w Sochaczewie. Tam też widoczne są nowe pęknięcia. Próbowałam zainteresować tą sprawą urzędy, ale bez większego powodzenia. Może redakcji uda się powiadomić odpowiedzialnych za to urzędników, zanim coś się stanie. Chyba nie trzeba nikogo przekonywać, czym gro-

ziłoby zamknięcie kolejnego mostu.

Czytelniczka

Od redakcji:

Sygnaly od naszej czytelniczki przekazaliśmy odpowiednim służbom. Most w Sochaczewie, od czasu przekazania nam drogi krajowej, w której śladzie się znajduje, pozostaje w zarządzie miasta. Rozmawialiśmy z Ryszardem Budzałkiem, naczelnikiem wydziału komunalnego, w którego gestii pozostają m.in. drogi i mosty. Obiecał nam, że zgłoszenie to zostanie natychmiast sprawdzone. Warto przy okazji dodać, że po przejściu mostu, ratusz zlecił jego ekspertyzę. Nie wykazała ona niepokojących uszkodzeń, a jedynie konieczność dokonania drobnych napraw.

Z kolei most na Bzurze w Chodakowie podlega starostwu powiatowemu, a dokładniej Powiatowemu Zarządowi Dróg. Mimo licznych prób nie udało nam się co prawda porozmawiać z dyrektorem PZD, Małgorzatą Dębowską, ale problem przekazaliśmy rzecznikowi starosty Marciniowi Podsełkowi. Ten z kolei obiecał w trybie pilnym zainteresować tematem wicestarostę oraz dyrektora PZD.

SOS



Małgorzata Wojtaszko, osoba odpowiedzialna za rozwój telewizji cyfrowej w Vectrze

Moc wrażeń w najwyższej jakości - od listopada telewizja cyfrowa Vectry dostępna dla mieszkańców Sochaczewa!

W listopadzie wprowadzili Państwo telewizję cyfrową do Sochaczewa. Czego dotyczy nowa propozycja firmy Vectra?

Od 8 listopada mieszkańcy Sochaczewa uzyskali dostęp do jednej z najlepszych i najciekawszych na rynku oferty programowej telewizji cyfrowej. Obecny Abonentom Vectry zaferowaliśmy unikalną, bardzo korzystną formułę przejścia na odbiór cyfrowy. Bez zmiany wysokości opłaty za Pakiet Złoty mieszkańcy Sochaczewa otrzymują telewizję w najwyższej jakości, nowe funkcjonalności i aż 25 programów telewizyjnych. Atrakcyjny Pakiet Platynowy, czyli dawny Pakiet Złoty poszerzony o kilkadziesiąt nowych programów z szeroką gamą kanałów tematycznych, oferuje setki godzin najlepszej telewizji w cyfrowej technologii.

Kto jest odbiorcą najnowszej oferty Vectry?

Nasza nowa propozycja - Pakiet Platynowy - przygotowana jest specjalnie pod kątem potrzeb i upodobań poszczególnych grup odbiorców, którym oferujemy tylko najlepsze i najbardziej pożądane propozycje kanałów telewizyjnych. Nasze programy skierowane są zarówno do męskiej części widowni (np. Universal Channel czy AXN), jak i damskiej (np. The Style Network czy Kuchnia.TV). Pakiet Platynowy to również programy dla dzieci - Disney Playhouse oraz CBeebies. W naszej ofercie znajduje się również cała gama kanałów sportowych, takich jak: Eurosport HD, nSport, Sport Klub+, dostępnych w Pakiecie „Sport na Ostro”. Ponadto mieszkańcy Sochaczewa uzyskali dostęp do pakietu Filmbox i Pakietu Erotycznego, oferującego 6 wyselekcjonowanych programów, które zadowolą najbardziej wymagających widzów. Każdemu Klientowi, który zdecyduje się na ten Pakiet, polecamy usługę kontroli rodzicielskiej, która zapewnia ograniczenie dostępu dzieci do nieodpowiednich dla nich treści.

Telewizja cyfrowa oferuje o wiele więcej niż analogowa. Jakie dodatkowe funkcjonalności odnajdą w nowej ofercie mieszkańcy Sochaczewa?

Abonenci otrzymają dostęp do dużo lepszej jakości odbioru telewizji z bogatszą ofertą programową. Tylko dzięki technologii cyfrowej obraz jest stabilny a kolory nasycone i głębokie. Abonenci usługi DTV mogą korzystać z elektronicznego przewodnika po programach EPG, dzięki któremu w każdej chwili będą mieli dostęp do programu TV i który zastąpi papierową wersję programu telewizyjnego. Ponadto, osoby korzystające z telewizji cyfrowej oferowa-

nej przez Vectrę będą mogły same skomponować listę swoich ulubionych stacji telewizyjnych, przez to staną się one jeszcze łatwiej dostępne. Wyjątkową zaletą DTV jest również opcja wyboru wersji językowej czyli możliwość oglądania zagranicznych programów w oryginalnej wersji językowej lub z napisami w językach: francuskim, rosyjskim czy włoskim. Telewizja cyfrowa to również znakomita propozycja dla rodziców. Specjalnie dla nich wprowadziliśmy kontrolę rodzicielską, która pozwala w pełni kontrolować to, co mogą oglądać dzieci. Unikalną zaletą oferty jest również atrakcyjna liczba kanałów nadawanych w wysokiej rozdzielczości (High Definition) w najlepszej cenie. W chwili obecnej Vectra udostępniła swoim Abonentom aż 16 programów w wysokiej rozdzielczości HD, wśród nich między innymi: Eurosport HD, National Geographic HD, Filmbox HD, TVN HD, MTVN HD, Discovery HD, Animal Planet HD, nSport HD czy HBO HD. Oprócz bogatej oferty programowej, która stale jest poszerzana, Vectra oferuje także dodatkowe usługi, tj: Personal Video Recorder (PVR) oraz multiroom. PVR to nagrywarka filmów i programów telewizyjnych, która na twardym dysku 320 GB umożliwia archiwizowanie pozycji, których nie możemy oglądać w danej chwili, np. z powodu nieobecności lub oglądania innych kanałów. Natomiast multiroom to drugi dekoder, umożliwiający współlokatorom tego samego mieszkania oglądanie różnych pozycji programowych.

Jak należy przygotować się do odbioru telewizji cyfrowej w Sochaczewie?

Aby korzystać z telewizji cyfrowej wystarczy zgłosić chęć zainstalowania dekodera - w Biurze Obsługi Klienta przy ulicy Narutowicza 5 w Sochaczewie lub pod numerem naszej infolinii 801 08 08 80. Nie trzeba mieć specjalnego telewizora, wystarczy dekoder, czyli tzw. set-top-box (STB). Warto podkreślić, że dotychczasowi Abonenci Vectry w Sochaczewie otrzymują dekodery bez dodatkowych opłat, a ich instalacją zajmą się przedstawiciele firmy. Instalacja nie zajmuje dłużej niż pół godziny. Wprowadzenie telewizji cyfrowej nie wpłynie również na cenę pakietów telewizyjnych.

A jakie nowości przygotowaliście Państwo swoim Abonentom jeśli chodzi o inne usługi?

Jesienią uruchomiliśmy nową usługę Internetu Mobilnego w bardzo atrakcyjnej cenie. Usługa dostępna jest w czterech pakietach: 1 GB, 2 GB, 4 GB i 10 GB, określających ilość wysyłanych i pobieranych danych. Po wykorzystaniu pakietu, użytkownik może w prosty sposób doładować swoje konto. Abonent, zanim zdecyduje się na mobilny internet Vectry, może go testować przez 10 dni za darmo, bez konsekwencji w przypadku rezygnacji. Nowością w Vectrze jest również nowa prędkość dostępu do internetu oferowanego drogą kablową. Usługa Flashnet 64 Mb/s w Taryfie Nocnej osiąga aż 128 Mb/s.

Vectra jest obecna w Sochaczewie od 2002 roku. W jaki sposób zdobyliście sympatię mieszkańców miasta?

Nasza oferta - atrakcyjna zarówno pod względem cenowym, programowym i jakościowym - sprawiła, że Klienci chętnie korzystają z naszych usług i entuzjastycznie podchodzą do wszelkich innowacji ofertowych. Zachęcam Państwa do korzystania z telewizji cyfrowej i gwarantuję moc niezwykłych wrażeń.

801 0 801 80

58 742 65 00

(z telefonu komórkowego)
Opłaty wg stawek operatorów.

www.vectra.pl





19 Finał Wielkiej Orkiestry Świątecznej Pomocy

Serce z grilla i czerwony autobus

Wspaniała słoneczna pogoda, ofiarność ludzi i miasto czerwone od serduszek - tak można krótko określić to, co działo się w miniony weekend w Sochaczewie.



W niedzielę 9 stycznia Orkiestra zagrała dla dzieci z chorobami urologicznymi i nefrologicznymi. Tysiące wolontariuszy wyszło na ulice, by zbierać środki na zakup najnowocześniejszego sprzętu medycznego dla polskich szpitali.

W Sochaczewie zbiórka pieniędzy wystartowała już dzień wcześniej. W sobotę w

pubie Malibu odbył się coroczny koncert na rzecz WOŚP. Tym razem wystąpił na nim polski zespół Horyzonty. Muzycy zaprezentowali zarówno własne utwory, jak i największe przeboje polskiej oraz światowej muzyki pop i rock. Niezapomnianych emocji gościom Malibu dostarczyła aukcja WOŚP-owych gadżetów w

Malibu. Licytowano m. in. płytę z autografem Jacka Dewódzkiego, koszulkę z autografami najsilniejszych ludzi w Polsce (Nowotniak, Dymek, Kuraś, Kowalczyk i inni), album o motocyklach ze specjalną dedykacją Janusza Tyłmana oraz Conrado Moreno i wiele innych atrakcyjnych pamiątek. Cały dochód ze



sprzedaży biletów oraz aukcji przekazano na rzecz Orkiestry. Uzbierało się tego ponad 4 tys. zł.

Również 8 stycznia, już po raz trzeci, odbyła się otwarta akcja honorowego oddawania krwi. Jej organizatorem był sochaczewski Hufiec. Na placu Kościuszki stanął ambulans Regionalnego Centrum Krwiopłodności i Krwiolęcznictwa. Od godz. 9.00 do 14.00 wszyscy zainteresowani mogli wesprzeć tę szlachetną akcję. Zarejestrowano 62 chętnych do oddania krwi. Ostatecznie krwiopłodnymi zostało 48 osób. Pozwoliło to powtórzyć ubiegłoroczny zys, kiedy to również zebrano około 22 litrów krwi.

W niedzielę mieliśmy natomiast prawdziwe pospolite ruszenie. Na ulice wyszło kilkuset wolontariuszy z dwóch sochaczewskich sztabów - z Hufca ZHP i Gimnazjum nr 2. Do akcji włączyli się motocykliści z MC Boruta, wojsko, przedstawiciele władz i radni. Doroczną licytację prowadziło radio Fama. I tutaj padł pierwszy rekord. Złote serduszko zlicytowano za 18 tys. złotych. Emocjonująca walka trwała między Agnieszką i Zbignie-

wem Gerasik, a Piotrem Kopką. Ostatecznie serduszko stało się własnością tych pierwszych. Na licytację wystawiono wiele innych gadżetów, w tym ofiarowanych przez sochaczewskich plastyków. Łączna suma z aukcji to prawie 24 tysiące.

Jednym z najbardziej widowiskowych miejsc był w niedzielę plac Kościuszki, gdzie przez kilka godzin kwestowali motocykliści. Specjalnie na ten dzień skonstruowali oni wyjątkowy pojazd, który był po części motocyklem, a po części grillem. Każdy, kto wrzucił do puszek chociaż złotówkę, mógł się poczęstować kielbasą lub kaszanką z ruszty zamontowanego z tyłu motocykla. Ruch przy stoisku motocyklistów wzmagał się, zwłaszcza w okolicach rozpoczęcia lub zakończenia Mszy św., kiedy tłumy mieszkańców odwiedzały świątynię. W większości każdy był przygotowany na orkiestrowy datek.

Przy Miejskim Ośrodku Kultury, jak co roku, stała wielka skarbanka, przy której dyżury pełnili pracownicy MOK, burmistrzowie, pracownicy Urzędu Miasta i radni. Poza tym wolontariuszy można było



spotkać niemal w każdym miejscu na terenie miasta i powiatu. Byli też tacy, którzy wypuszczali się do Warszawy, tak jak jeden z członków sztabu z Gimnazjum nr 2. W jego poszce znalazła się rekordowa kwota 2.285 zł. Cały gimnazjalny sztab zebrał podczas tegorocznego finału 22.800 zł, co stanowi kolejny rekord. Informacja o takim sukcesie podgrzała jeszcze atmosferę przed wyjazdem do studia w Warszawie. To nagroda dla wolontariuszy, którymi dowodził "dorosły" sztab pod wodzą nauczycielki gimnazjum Anny Torzewskiej. Najpierw był jed-

nak tort wykonany przez cukierkę Lukrecja, do złudzenia przypominający plakat 19 Finału.

Niedzielne zbieranie zakończył występ sochaczewskiego zespołu Alter Ego na podzamczu, a później, o 20:00, światło do nieba. Sztuczne ognie widać i słyszeć było w odległych dzielnicach miasta.

Jak nam powiedział zastępca komendanta Hufca Julian Tasiński, ich sztab zebrał dotychczas 26 tysięcy w banknotach i 5 wiader monet, a to zapewne jeszcze nie koniec, bo napływać będą pieniądze ze szkół i od organizatorów imprez na terenie całego powiatu.

Konkursy w Muzycznej

Sochaczewska Szkoła Muzyczna zaprasza 11 stycznia br. w godz. 12:00-17:00 na Makroregionalne Przesłuchania uczniów klas instrumentów dętych blaszanych szkół muzycznych I st. Natomiast 14 i 15 stycznia (piątek-sobota) odbędą się VII Sochaczewskie Spotkania Wiolonczelowe, w których wystąpi 53 młodych wiolonczelistów z całej Polski. Ich grę będzie oceniać jury pod przewodnictwem prof. Andrzeja Zielińskiego. W jury zasiądą również prof. Kazimierz Michalin i prof. Piotr Hausenplas.

Zapraszamy
Joanna Niewiadomska-Kocik

Łobaszewska w TOK-u

Teresiński Ośrodek Kultury gorąco zaprasza na KONCERT NOWOROCZNY, który odbędzie się w niedzielę - 16 stycznia 2011r. o godz. 18.00. W naszych skromnych progach ze swoim programem wystąpi Grażyna Łobaszewska z zespołem. W ciągu około półtoragodzinnego koncertu usłyszymy największe przeboje gwiazdy, takie jak: "Czas nas uczy pogody" czy "Brzydca", ale także utwory z najnowszej płyty utrzymanej w klimacie muzyki jazzowej czy soulowej.

Grażyna Łobaszewska z zespołem w Teresińskim

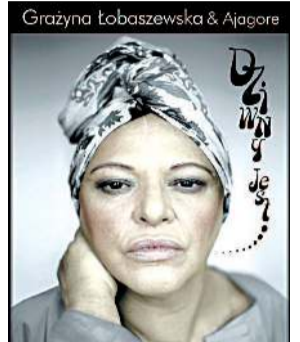

Ośrodka Kultury - 16 stycznia 2011 - g. 18.00

Wstęp wolny, zapraszamy!

Instrumenty nowej generacji w szkole

Jak powiedziała nam Joanna Niewiadomska-Kocik, dyrektor sochaczewskiej Szkoły Muzycznej: "Miniony Rok Chopinowski był dla nas bardzo łaskawy, jeśli chodzi o nowe instrumentarium. Wzbogaciliśmy się o trzy kolejne fortepiany firmy KAWAY, które udało się kupić w ramach projektu ministra kultury. Z kolei z funduszy przyznanych nam przez Centrum Edukacji Artystycznej zakupiliśmy kilka instrumentów dętych, tj. trzy saksofony - tenorowy, altowy i sopranowy, dwa oboje, dwa flety i dwa kornety. To

pokaźny pakiet. Sekcja dęta została więc w poważnym stopniu wzmocniona, teraz kolej na sekcje instrumentów smyczkowych".

Oczywiście nowe instrumenty, jak twierdzi pani dyrektor, to sprzęt zupełnie nowej generacji, zrobiony z nowoczesnych lekkich stopów z zastosowaniem materiałów odbiegających w sposób zasadniczy od tych tradycyjnych. Można więc powiedzieć, że również pod względem instrumentalnym sochaczewska szkoła wprowadza standardy XXI wieku.

bus

Dzieci o Chopinie

Burmistrz przeznaczył 1.000 zł na wydanie tomiku poezji z wierszami nagrodzonymi w ogólnopolskim konkursie plastyczno-literackim "Fryderyk Chopin widziany oczami dzieci". Wiersze zostaną zilustrowane najlepszymi rysunkami wyróżnionymi w tym samym konkursie.

Konkurs na najlepsze utwory literackie i prace plastyczne nawiązujące do 200. rocznicy urodzin Fryderyka Chopina ogłosiło sochaczewskie Stowarzyszenie "Rodzina Szkół Chopinowskich". Po-

wstało ono w listopadzie 2009 r. a początkowo przystąpiło do niego osiem szkół noszących imię wybitnego kompozytora. W ciągu kilku miesięcy do "Rodziny..." dołączyły nowe instytucje, a stowarzyszenie objęło swym zasięgiem całą Polskę. Jednym z elementów autorskiego projektu działań skierowanych nie tylko do szkół, ale też do wszystkich placówek zainteresowanych rocznicową tematyką, był konkurs plastyczno-literacki "Fryderyk Chopin widziany oczami dzieci".

Bał Noworoczny w Chodakowie

Miejski Ośrodek Kultury i Sportu i Rekreacji zapraszają na Bał Noworoczny, który odbędzie się w Hali Sportowej w Chodakowie w sobotę 15 stycznia br. w godz. 11.00 - 13.00.

W programie zabawy z wodzirejem, konkursy, wspólne koledowanie, spotkanie z Mikołajem.

Wstęp - symboliczna, złotówka do puszek WOŚP.



„Aktywni" w XIX Finale WOŚP



Pomarańczowo zrobiło się w samym centrum Warszawy w dniu 9 stycznia 2011r. Otóż przed ogromną sceną ustawioną obok Pałacu Kultury i Nauki zebrało się ponad 3 000 biegaczy w pomarańczowych

koszulkach, aby w ramach Finału WOŚP wystartować na dystansie 5 km do piątego już biegu Policz się z Cukrzycą.

Trasa wiodła przez centrum stolicy między innymi Nowym Światem, Krako-

wskim Przedmieściem i Alejami Jerozolimskimi.

Dodatnia temperatura i brak opadów spowodowały duże zainteresowanie licznie zgromadzonych ludzi. Najważniejszym celem dla wszy-

stkich biegających nie było w tym dniu ściganie, a jedynie wsparcie ogólnopolskiej i nie tylko, akcji mającej na celu zakup sprzętu potrzebnego do rehabilitacji chorych dzieci.

Akcja ta spotkała się z bardzo dużym wsparciem ze strony członków Klubu Maratończyka Aktywni. Jak nigdy dotąd wystartowało nas w tym biegu 16 osób: Dorota Felczak, Kamila Kocimska, Małgorzata Przybylska, Beata Szustkiewicz, Edyta Witkowska, Michał Adamkiewicz, Mirosław Adamkiewicz, Robert Furmanik, Jacek Hreczański, Jan Kocimski, Maciej Kwiatkowski, Dariusz Makulec, Ryszard Nowakowski, Krzysztof Orzechowski, Tomasz Szypszak i Emanuel Zimny.

Naszych biegaczy dzielnie wspierali o wiele młodszy uczniowie Szkoły Podstawowej nr 7 i Gimnazjum nr 3 z Sochaczewa: Klaudia Lelonek, Robert Łukaszczuk, Tomasz Jaczyński i Adam Ząbczyński, z którymi wybrał się na tę imprezę pedagog i zarazem trener lekkoatletyczny Emanuel Zimny. Bieg i otaczająca go atmosfera były na pewno wspaniałą lekcją wychowawczą dla młodych ludzi.

KM Aktywni

Drobne ogłoszenia

Usługi

● Vertal- żaluzje - verticale -rolety materiałowe -rolety antywłamaniowe, moskitiery. Producent, montaż, VAT, tel. 0-602-736-692, 0-512-342-751.

● Autozłom, kasacje pojazdów, odbiór pojazdów, tel. (0-46) 861-94-66.

● Pranie dywanów, wykładzin, tapicerek meblowych i samochodowych, tel. 0-504-630-724.

● "VIDEOCOLOR" WIDEFILMOWANIE, HD, FOTOGRAFOWANIE, WESELA, PLENERY, TEL.501-350-075.

● Przeprowadzki - transport kompleksowo, tel. 0-510-121-089.

KONSOLIDACJA BEZ BIK

NA SPŁATĘ KREDYTÓW ORAZ ZOBOWIĄZAŃ KOMORNICZYCH

Żyrardów ul. 1 Maja 41
Tel. 46 855 43 21
(obok Kredyt Banku)

● Usługi hydrauliczne, nowoczesne instalacje sanitarne w miedzi i plastiku, tel. (046) 863-40-87, 0-601-154-847.

● Pranie dywanów i tapicerek, tel. 608-582-751, 046 863-57-55.

● ROLETY, ŻALUZJE, VERTICALE, MOSKITIERY, MARKIZY, REFLEKSOLE. DARMAR Sochaczew, ul. Kochanowskiego 60 ("Merkury"). Największy wybór! Najniższe ceny! www.darmar-sochaczew.pl tel. 46 862-86-07, 0-602-459-904.

● Usługi hydrauliczne, tel. 788-440-219.

● Wylewki agregatem 518-910-336.

● Wylewki agregatem 511-440-509.

● TYNKI GIPSOWE cementowo-wapienne zacierane piaskiem kwarcowym, wylewki i ocieplenia. Solidnie, tel. 502-370-226.

● Cyklinowanie bezpyłowe, solidnie, gwarancja, tel. 666-088-518.

● **NAJLEPSZE W MIEŚCIE PRANIE DYWANÓW, WYKŁADZIN, TAPICEREK MEBLOWYCH I SAMOCHODOWYCH. CO SETNY KLIENT PRANIE DYWANU ZA DARMO.** TEL. 602-380-336.

● Glazura, terakota, remonty, solidnie, tel. 602-670-035.

● Posadzki maszynowe, tel. 697-607-801.

● Wylewki maszynowe, tel. 500-060-052.

● Świadectwa energetyczne, doradztwo energetyczne w cenie, tel. 605-419-058.

● **Odsnieżanie, faktura VAT, tel. 693-350-888.**

● Cyklinowanie bezpyłowe, układanie podłóg, solidnie, tel. 604-075-293.

● Serwis RTV, anteny, monitoring, Trojanowska 30, tel. 600-803-333.

● Wycinka drzew, odsnieżanie dachów, strącanie sopli, tel. 668-591-725.

● **Profesjonalne odsnieżanie dachów, tanio, tel. 668-208-450.**

● **Profesjonalne wykończenia wnętrz, tel. 508-835-095.**

● Glazura - terakota, panele, malowanie, tel. 0-607-728-362.

● Wywóz szamba, tel. 664-627-946.

● Remonty, wykończenia, adaptacje, 604-362-408.

● **Reportaż fotograficzny. Fotografia ślubna, studniówki, komunie i inne.** www.reportazfoto.pl, tel. kom: 78-78-74-151.

● KOSTKA BRUKOWA - kompleksowo. Projekt, sprzedaż, wykonanie. Tel. 698-668-468.

● OGRODY - PROJEKT, WYKONANIE. SYSTEMY NAWADNIAJĄCE. www.architekturaogrodu.pl, tel. 698-668-468.

● **Instalacje elektryczne, awarie domy jednorodzinne i obiekty. Tanio i solidnie, tel. 792-056-323.**

● **Instalacje hydrauliczne, kotłownie c.o., awarie domy jednorodzinne i obiekty. Tanio i solidnie, tel. 792-056-323.**

● Usługi budowlane: glazura, terakota, gipsy, panele, kuchnie, łazienki, tel. 694-762-415.

● Cyklinowanie bezpyłowe, solidnie, gwarancja, tel. 666-088-518.

Finanse

● Kredytowe KOŁO RATUNKOWE! Inni Ci odmówili, zadzwon do nas, jesteśmy najlepsimi! Specjalizujemy się w trudnych kredytach. Tel. 500-004-484, 506-490-819, 22/497-14-40.

● Pożyczki Chwilówki na 12 m-cy udzielamy na każde źródło dochodów również na renty socjalne, zasiłki itp. tel. 509-440-245.

● Kredyty Konsolidacyjne, połącz swoje kredyty w jeden i płac jedną mniejszą ratę. Możliwość dobrania dodatkowej gotówki. Kredyty do 10 lat. Finanse Arkadia 509-440-245.

● Kredyty dla firm, prosta hipoteka na oświadczenie, w ofercie posiadamy również kredyty obrotowe na rachunku, inwestycyjne oraz szybkie pożyczki. Finanse Arkadia 509-440-245.

Nieruchomości

● Sprzedam dom ok. 100 m² z działką 1130 m² przy ul. 15 Sierpnia, tel. 500-003-662, 604-320-966.

● Pokoje do wynajęcia na gab. lek. tel. 46 862-24-29.

● Działka budowlana 3000 m² - 55zł/m², Budki Piaseckie, tel. 693-906-607.

● Sprzedam działki budowlane w Gawłowie, tel. 609-521-970.

● Posiadam mieszkanie lub pokój do wynajęcia w Sochaczewie, tel. 784-018-540.

● Mieszkanie 3 pokojowe, II piętro, 69 m², sprzedam, tel. 695-599-647.

● Wynajmę lokale w samym centrum Sochaczewa na biura lub inne 501-382-249, 515-340-481.

● Sprzedam mieszkanie 48 m², przy ulicy 600-lecia, IV piętro, cena do uzgodnienia, tel. 504-156-655.

● Sprzedam mieszkanie 63 m², II p., ul. Targowa, tel. 602-523-403.

● Do wynajęcia lokale na działalność ścisłe centrum, tel. 602-237-042.

● Sprzedam M-4, na parterze, po remoncie, tel. 695-161-335.

● Do wynajęcia 3-pokojowe, ul. Targowa, oferty, tel. 606-882-310.

● Sprzedam mieszkanie w centrum, I-sze piętro, 46 m², tel. 501-758-534, 694-771-180.

● Sprzedam ziemię nad jeziorem, tel. 784-018-540.

● Sprzedam M-3, 38 m², niski parter, Senatorska, tel. (46) 862-52-95

● Sprzedam mieszkanie 63 m², tel. 513-817-577, 660-418-353.

● Sprzedam M-4, tel. 784-018-540.

● Sprzedam działkę 15000 m², tel. 609-215-144.

● Halę 100 m² z pomieszczeniem biurowym w cent. Sochaczewa, wynajmę, tel. 604-970-401.

● Sprzedam dom w Kozłowie Biskupim o pow. całkowitej 300 m² i działka 1100 m², tel. 608-657-305.

● **Mieszkanie własnościowe 45 m², po remoncie 1-piętro + garaż, Rybno, tanio, tel. 600-325-870.**

● Sprzedam działkę rolno-budowlaną 17000 m², Sochaczew, ul. Łąkowa, tel. 46 862-83-58 po 16.00.

● Sprzedam garaż murowany na osiedlu Victoria. Cena do uzgodnienia, tel. 608-459-384.

● Sprzedam mieszkanie M-3, 50 m², parter, duży balkon, blok z cegły, ul. Zawadzkiego, tel. (46) 862-43-50.

● Sprzedam mieszkanie oś. Żeromskiego, tel. 517-938-609.

● Wynajmę pomieszczenia na gabinety (całość 210 m², istnieje możliwość wynajmu pojedynczych pomieszczeń) w Sochaczewie, przy ul. Staszica 39. Kontakt: 46 837-66-15 oraz 662-765-505.

● Sprzedam nowy dom blisko centrum miasta 120 m² + garaż. Dom jest wyszukanym, wysoki standard, gotowy do zamieszkania, cena 590,000 zł tel. 509-180-411.

● Do wynajęcia ładny lokal biurowy, 2 pomieszczenia, kominek, 2 łazienki, hol w centrum Sochaczewa, tel. 501-382-249, 515-340-481.

● Do wynajęcia lokal usługowo-handlowy w centrum Sochaczewa, pow. 50 m², c.o., tel. 692-459-428 lub 514-093-150.

● Salon "Pod Palmami" wynajmie część fryzjerską, fryzjerze z doświadczeniem. Wiadomość na miejscu.

SOCHACZEWSKA SZKOŁA UMIEJĘTNOŚCI

przyjmuje chętnych do SZKOŁY DZIENNEJ

Prywatnego Liceum Ogólnokształcącego dla Młodzieży.

Nabór do klas I, II, III - bez względu na liczbę uzyskanych punktów na świadectwie.

Przyjmujemy również do SZKÓŁ ZAOCZNYCH

● 3-letniego Liceum Ogólnokształcącego

● 2-letniego Liceum Uzupełniającego (po Zasadniczej Szkole Zawodowej)

● oraz szkoły policealnej o kierunkach:

- technik BHP
- technik administracji z elementami prawa
- technik architektury krajoznawstwa
- technik ochrony środowiska

Szkoły posiadają uprawnienia szkół publicznych.

Zapewniamy wykwalifikowaną kadrę oraz miłą atmosferę.

Szczegółowych informacji w godz. 8.00-16.00 udziela sekretariat mieszczący się w Szkole Podstawowej Nr 2 w Sochaczewie, ul. 15 Sierpnia 44 (pokój nr 35) tel. (046) 862-14-12 oraz tel. kom. 604-973-368, 603-676-987.



Twoje ogłoszenie w „Ziemie” przeczyta wiele tysięcy osób w mieście i powiecie.

„Ziemia Sochaczewska” to najstarsza i najpopularniejsza gazeta na naszym prasowym rynku.

Nie wierzysz? Zapytaj w kiosku!

Niniejszym informujemy o **przerwach w dostawie energii elektrycznej** jakie wystąpią na terenie Sochaczewa i okolic:



17.01.2011 r. w godz. 8.00 do 16.00:

Rybno 2, Koryciniec, Karolków Szwarocki 3, Andrzejów - Opakowania, Duranów - Sielice, Bielice 3, Bielice J.W. Gospodarstwo, Wyczółki 1, 2 i Szkoła, Białynin 1, 2, 3 i 4, Marysinek 1 i 2, Okopy 1, 2 i 3, Wikciniec, Wikciniec - Gradów, Kościelna Góra 1 i 2, Kurdwanów 1, 2 i 3, Jeżówka 1, 2 i MBM, Roztropna 1, 2, 3 i Hydrofornia.

17 i 18.01.2011 r. w godz. 8.00 do 16.00: Aleksandrów Szwarocki.

Informujemy o możliwości współpracy w charakterze Przewoźników OSM Łowicz.

Samochody chłodnie:
- wyposażone w agregat z wydrukiem.
Kierowcy muszą posiadać uprawnienia na wózki widłowe.

Kontakt:
Dział Transportu
Okręgowej Spółdzielni Mleczarskiej w Łowiczu
ul. Armii Krajowej 51
Tel. 46 837-35-68

● Posiadam do wynajęcia w pełni umeblowaną kawalerkę, tel. 511-157-027. ZS-103

● Sprzedam dom z działką w Sochaczewie, przy ul. Szkolnej. Dom - trzy pokoje, kuchnia, łazienka, przedpokój. Powierzchnia zabudowy 74 m², powierzchnia użytkowa 53 m², działka 473 m², tel. 662-797-799. ZS-137

● Sprzedam M-3, 47,90 m² własnościowe - centrum, tel. 663-121-883. ZS-139

● Wynajmę lokale, handel, usługi, ul. Warszawska, centrum, tel. 692-626-153. ZS-140

● Aptekę i budynek sprzedam, tel. 46 862-24-29, 501-683-660. ZS-143

● Sprzedam M-3, w centrum na trzecim piętrze, 4.000 zł/m², tel. 608-036-537. ZS-144

● Sprzedam dom w Rybnie, tel. 664-058-557. ZS-145

ZS-148



NZOZ Przychodnia Specjalistyczna
Od stycznia 2011 świadczenia również w ramach NFZ w Poradniach:

- Okulistyczna
- Laryngologiczna, badanie słuchu
- Ginekologiczna, leczenie nadżerek, cytologia, wkładki
- Urologiczna, uroflowmetria
- Dermatologiczna, wyrażanie brodawek, kurzajek, innych zmian skórnych, badanie, znamion, pobieranie wycinków do histopatologii

- oraz pozostałe w Poradniach:
- Ortopedyczna, USG
 - Kardiologiczna, EKG, ECHO
 - Alergologiczna, testy, spirometria, odzucanie
 - USG - badania przepływu krwi w (Doppler), jamy brzusznej, piersi, tarczycy, węzłów chłonnych, urologiczne, ginekologiczne, ECHO serca, ortopedyczne
 - Reumatologiczna
 - Gastrologiczna
 - Neurologiczna
 - Endokrynologiczna
 - Diabetologiczna
 - Chirurgia naczyniowa-konsultacje

Ul. Piłsudskiego 16/2A
(budynek JW. Construction)
Rejestracja:
46 880-70-70 lub 46 880-70-71 ZS-23

LARYNGOLOG

ALERGOLOG

dr Andrzej Wojdas
■ Konsultacje i porady
■ Badania endoskopowe krtani, nosa i zatok
■ Diagnostyka i leczenie:
- chrapania
- bezdechów sennych
■ Testy i odczulanie alergii
■ Spirometria

Sochaczew
ul. Żeromskiego 41 A lok. 22
(NZOZ "Almed" I piętro)

Przyjęcia
we wtorki i piątki 17.-20.

Zapisy
46 862-88-92, 501-44-03-22

**TANIE OPONY UŻYwane
OPONY NOWE**

Atrakcyjne ceny

Oferuje

**MYJNIA
WULKANIZACJA**

przy dworcu PKP Sochaczew
ul. Sienkiewicza 7
tel. 608-527-047
Faktury VAT ZS-2048

tera. Oferty składać na adres: ZSZ, ul. Warszawska 35, 96-500 Sochaczew. ZS-62

● Poszukujemy agentów nieruchomości na teren Sochaczewa i okolic. Oferty prosimy kierować na adres m.adamczewska @podwarszawskie.pl ZS-142

● Przychodnia w Łowiczu zatrudni technika RTG, tel. 505-099-355. ZS-146

Motoryzacja

● Sprzedam Matiza, 2000 r., przebieg 93 tys., kolor złoty metalic, cena do uzgodnienia, tel. 668-973-881. ZS-147

Rolnicze

● Dymka - bezpośredni import - najtaniej. Tel. 504-936-183. ZS-57 B.B

Różne

● Drewno kominkowe z dostawą, tel. 509-990-536. ZS-19 B.F

● Tanio wykonam makijaż sylwestrowy, studniówkowy, tel. 514-201-758. ZS-73

● Kupię słomę i siano, tel. 693-729-472. ZS-121

STOMATOLOGIA

"DENTIKO"

Dorota Wrzesińska-Mirowska
zapisy: 0-603-203-800
Anna Wrzesińska-Bartosik
zapisy: 0-607-797-930

czynne poniedziałek - piątek
Sochaczew,
ul. Żeromskiego 27, Ilp.gab.7

- Leczenie w znieczuleniu
- Stomatologia zachowawcza
- Wybielanie zębów
- Protetyka, profilaktyka

GABINET KLIMATYZOWANY ZS-18

OKULISTYKA

- laserowe zabiegi oczu,
- USG oczu,
- pracownia angiografii oczu,
- poradnia leczenia jaskry,
- poradnia okulistyki dziecięcej,
- komputerowe bad. pola widzenia,
- cyfrowe badanie dna oczu,
- zabiegi laserowe w cukrzycy,
- zabiegi plamki (siatkówki),
- bezdotykowy pomiar ciśnienia oka.

dr Mikołaj Krajewski,
dr Dorota Matusiak
dr Jadwiga Juszek
dr Barbara Popiołek
dr Agnieszka Chustecka

Tel. 46 863-38-74
KLINIKA ALFA ZS-13

**102,7 FM
98,6 FM**
Radio Niepokalanów

Giełda Pracy

Oferty Powiatowych Urzędów Pracy

PUP w Sochaczewie

ul. Kusocińskiego 11,
pok. 48, 49,
tel. (46) 862-33-93
w. 148 i 149

Kierownik regionu, doradca finansowy, kierownik nadregionu, traktorzysta, operator koparki, pakowacz, kierowca z prawem jazdy kat. C, kierowca z prawem jazdy kat. C+E, serwisant, telemarketer, sprzedawca, pakowacz z uprawnieniami na wózki widłowe, operator wózków widłowych wysokiego składowania, pracownik ochrony konserwator, mechanik pojazdów ciężarowych, mechanik, kierowca z prawem jazdy kat. B, elektromechanik.

OFERTY ZAGRANICZNE

przedstawiciel handlowy, pracownik produkcyjny - **Holandia**, animator rozrywki, manager rozrywki, animator dziecięcy, animator sportowy, instruktor zumbi - **Dania**, wykrawacz, osoba do badań terenowych - **Irlandia**, kierowca ciężarówki z prawem jazdy kat. C+E - **Słowenia**, krawiec/krawcowa odzieży męskiej - **Austria**, animator kultury, animator czasu wolnego, instruktor sportowy - **Hiszpania**, pielęgniarki/pielęgniarski, pielęgniarka w domu opieki osób starszych - **Niemcy**, krawiec/krawcowa odzieży męskiej - **Austria**, technik naprawy wind, technik instalacji oraz klimatyzacji systemów VRV, elektryk wózków



KLINIKA PRACOWNIA USG

(jamy brzusznej, tarczycy, piersi, węzłów chłonnych, ginekologiczne, ortopedyczne, echo serca)

PORADNIA:

- DERMATOLOGICZNA
- GINEKOLOGICZNA
- KARDIOLOGICZNA (EKG, ECHO)
- REUMATOLOGICZNA
- ONKOLOGICZNA
- STOMATOLOGICZNA
- ORTOPEDCZNA
- DZIECI I DOROŚLI
- NEUROLOGICZNA
- DZIECI I DOROŚLI
- OKULISTYCZNA
- DZIECI I DOROŚLI
- REHABILITACJI
- MASAŻ LEZCZNYCZY
- CENTRUM MEDYCYNY PRACY
- PSYCHOLOGICZNA (PSYCHOTESTY)
- CHIRURGII NACZYNIOWEJ

- CODZIENNE BADANIA KRWI (8.00-10.00)
- GIMNASTYKA KOREKCYJNA WAD POSTAWY U DZIECI
- SZKOŁA RODZENIA SZPITALA POŁOŻNICZEGO
- JUŻ WKRÓTCE OTWARCIE PRACOWNI MAMMOGRACICZNEJ I BLOKU OPERACYJNEGO

KLINIKA ALFA
Ul. Polna 9
(naprzeciwko budynku osiedla przy ul. Kochanowskiego)
Rejestracja:
46 86 11 321, 46 86 33 874 ZS-130

handlowiec - z wykształceniem średnim, prawem jazdy kat. B, znajomością podstaw motoryzacji najlepiej w sektorze samochodów ciężarowych, mile widziane doświadczenie w zawodzie; kierowca w transporcie międzynarodowym - z prawem jazdy kat. CE, mile widziane doświadczenie w zawodzie; specjalista ds. kadri i plac - z wykształceniem średnim, min. 3-letnim doświadczeniem w zawodzie oraz umiejętnością obsługi komputera i programów kadrowo - płacowych (Płatnik); kierowca - magazynier - z wykształceniem średnim, prawem jazdy kat. B, umiejętnością obsługi komputera, znajomością branży mięsnej, mile widziane doświadczenie w zawodzie; kierownik budowy - z wykształceniem wyższym o kierunku budowlanym, min. 5-letnim doświadczeniem na stanowisku, uprawnieniami konstrukcyjno-budowlanymi przed 1995 r. z możliwością budowy mostów, wiaduktów bez ograniczeń lub uprawnieniami budowlano-mostowymi; koordynator robót elektrycznych - z wykształceniem wyższym kierunkowym oraz prawem jazdy kat. B; blacharz warsztatowy - z wykształceniem zawodowym oraz min. 2-letnim doświadczeniem na stanowisku; specjalista ds. kosztorysowania i ofertowania - z wykształceniem wyższym o kierunku inżynieria środowiska, min. rocznym doświadczeniem na stanowisku, umiejętnością obsługi programów Norma, Strix, AutoCad, znajomością rysunku technicznego budowlanego, mile widziane uprawnienia w zakresie instalacji sanitarnych; serwisant branży sanitarnej - z prawem jazdy kat. B, umiejętnością obsługi komputera, pakietu MS Office, poczty elektronicznej, bardzo dobrą organizacją czasu pracy, mile widziane doświadczenie na stanowisku; asystent handlowca - z wykształceniem średnim, umiejętnością obsługi komputera, pakietu MS Office, Internetu, mile widziane doświadczenie na stanowisku handlowym lub w obsłudze telefonicznej.

PUP w Łowiczu
ul. Stanisławskiego 28
tel. (46) 837-04-20,
(46) 837-07-76 w. 252,
(46) 837-05-58

Specjalista ds. organizacji produkcji, sprzedawca - kasjer, pracownik placowy, sprzedawca, sprzątaczką pomieszczeń biurowych, projektant/konstruktor, kurier, spawacz, koordynator pracy roznosicieli gazet reklamowych, magazynier - kierowca, przedstawiciel handlowy, bufetowa, barman.

PUP w Płocku
ul. Kostrogaj 1
tel. (24) 267-46-64

Kierownik nadregionu - z wykształceniem średnim, prawem jazdy kat. B, umiejętnością planowania i organizacji czasu pracy, wysoką kulturą osobistą, mile widziane doświadczenie w branży finansowej; doradca finansowy - z wykształceniem średnim, umiejętnością obsługi komputera, zdolnościami interpersonalnymi, mile widziane doświadczenie na stanowisku; kierownik robót sanitarnych - z wykształceniem średnim, min. 5-letnim doświadczeniem na stanowisku oraz uprawnieniami do kierowania robotami budowlanymi w zakresie instalacji sanitarnych; mechanik pojazdów ciężarowych i sprzętu budowlanego - z min.3-letnim doświadczeniem w zawodzie; kierownik robót drogowych - z wykształceniem średnim, min. 5-letnim doświadczeniem na stanowisku oraz uprawnieniami budowlanymi; magazynier - z prawem jazdy kat. B, dyspozycyjnością, mile widziane doświadczenie w zawodzie;

PUP w Rawie Mazowieckiej
ul.1 Maja 1A
tel. (46) 814-40-51,
814-45-18 w.259,
814-35-34

Fryzjer, pracownik biurowy (osoby niepełnosprawne), monter sprzętu medycznego, kierowca - magazynier, pakowacz, magazynier, pracownik biurowy.

(sos)

Podjęmę pracę:

- Młoda po rocznym stażu poszukuje pracy np. opieka nad dzieckiem, w sklepie, tel. 696-324-976.

Bezpłatny kupon dla poszukujących pracy

Treść
.....
Imię, nazwisko i adres
.....
.....

**102,7 FM
98,6 FM**
Radio Niepokalanów

Radio Victoria
103,5 FM
SOCHACZEW
Zapraszamy na stronę www.radiovictoria.pl

Nasze Dzieci

urodzone w
sochaczewskim
szpitalu od 4
do 6 stycznia
opr. fot. bus



**CÓRKA
państwa WOLNIAK**

Dziewczynka jest drugą córką Marty i Michała Wolniak z Kuznocina. Urodzona we wtorek 4 stycznia 2011 r. o godz. 21.50. Waga 2820 kg. Wzrost 49 cm.



**AMELIA
MAGDALENA GÓRSKA**

Amelka to druga córka Magdaleny i Piotra Górskich z Łasiecin, gm. Bolimów. Urodzona w środę 5 stycznia 2011 r. o godz. 11.15. Waga 3,640 kg. Wzrost 52 cm.



KINGA MORAWSKA

Kinga to pierwsze dziecko Elżbiety i Piotra Morawskich z Kromnowa, gm. Brochów. Urodzona w czwartek 6 stycznia 2011 r. o godz. 12.20. Waga 3,180 kg. Wzrost 54 cm.

SPROSTOWANIE

W rubrykę "Nasze Dzieci" z poprzedniego tygodnia wkraść się błęd. Otóż urodzona 28 grudnia 2010 r. Wiktorja Zielska - Flinik, jest pierwszym dzieckiem Agaty i Piotra Flinik, nie zaś drugim, jak omyłkowo podaliśmy. Przepraszamy.



HOROSKOP

Baran 21.III. - 20.IV.

Znajdziesz przyjemność w zwykłych, codziennych obowiązkach. Różne domowe robotki czy małe porządki podziałają na ciebie relaksująco, jednocześnie dadzą miłe poczucie, że pozytywnie spędzasz czas. Zrobisz wszystko co zaplanowałeś, w mig uwiniesz się z porządkami, tak że nie nie zakłóci ci nadchodzącego weekendowego wypoczynku.

Byk 21.IV. - 21.V.

Czeka cię pracowity i wypełniony mało atrakcyjnymi zajęciami tydzień. Na dodatek z byłe powodu możesz wpaść w gniew - pomiędzy tobą a kolegami lub rodziną łatwo

będzie o wybuch złości. Również wieczorna atmosfera na spotkaniach towarzyskich będzie raczej mało przyjemna. Jest to czas, kiedy powinienes zaangażować się w zajęcia nie wymagające współpracy z innymi.

Bliźnięta 22.V. - 21.VI.

Na twoją głowę zwał się mało przyjemne zajęcia. Mimo to możesz zdziałać wiele, uważaj jednak na swoje otoczenie i postaraj się z nim współpracować. Choć pod koniec tygodnia złapie cię zmęczenie - satysfakcja muirowana, bo ze wszystkim dasz sobie radę. Wieczorem, znużony sprawami dnia codziennego, nie będziesz miał zbyt wiele cierpliwości dla najbliższych.

Rak 22.VI. - 22.VII.

nie czekają cię wielkie zmiany ani nadzwyczajne wydarzenia. W mig uporasz się ze wszystkim, co zaplanowałeś. Jeśli ktoś w pracy poprosi cię o pomoc, postaraj się nie odmówić. Na spotkaniu, czy jakimś zebraniu zawodowym nie bierz sobie do serca krytyki wypowiedzianej pod adresem twoich obowiązków. Uważaj też na własne, czasem pochopne oceny, by nikogo nimi nie obrazić.

Lew 23.VII. - 22.VIII.

Zapowiada się miły tydzień. Powinienes w dużym stop-

niu przeznaczyć go na sprawy rodzinne i domowe. Nie w głowie ci będą zawodowe obowiązki, a twoje życie towarzyskie nabierze rozpędu. Jeśli masz taką możliwość, zaaranżuj spontaniczny wyjazd na ten weekend ze znajomymi. Zmiana miejsca, nawet związana z krótką podróżą, dostarczy ci niezapomnianych wrażeń.

Panna 23.VIII. - 22.IX.

Tydzień pracy zakończysz bardzo energicznie. Jak każda Panna, podczas wykonywania czynności, która pochłania cię kompletnie, zapominasz o swoim otoczeniu. Na szczęście koleżdy, przyzwyczajeni do twojego trybu pracy, wykażą się sporą cierpliwością. W wolnych chwilach postaraj się zrelaksować, spotkanie z przyjaciółmi zmyje z ciebie trudy dnia.

Waga 23.IX. - 23.X.

Ten tydzień może stać się początkiem wielkich zmian w twoich kontaktach z ludźmi. Trudnych konfliktów i dokonywania niełatwych wyborów los ci teraz oszczędzi. Twoje sprawy osobiste ruszą z miejsca, zdobądź się tylko na odrobinę tolerancji wobec najbliższych i dystans wobec własnej osoby. Wagi września, które nie są szczęśliwe w swoim związku, czeka rozstanie.

Skorpion 24.X. - 22.XI.

Jeśli spóźniasz się do pracy, bo szef nie będzie chciał słuchać opowieści o korku ulicznym czy innej pechowej sytuacji, która przesładuje cię od jakiegoś czasu. Możesz spotkać się z brakiem zrozumienia. W połowie tygodnia powrócisz do dawnej sprawy, która wywoływała w rodzinie konflikty. Dystans, z jakim podejdziesz do problemu, powoli ci spojrzeć na rzecz mniej emocjonalnie.

Strzelec 23.XI. - 21.XII.

Nielatwy, nerwowy tydzień, zwłaszcza dla Strzelców urodzonych pod koniec pierwszej dekady. Masz teraz skłonność, by brać na swoje barki więcej niż jesteś w stanie udźwignąć. Jeśli cenisz sobie spokój, nie obiecuj niczego, jak najmniej rzucaj się w oczy, a przetrwasz ten dzień bez większych kłopotów. Większość z was nie będzie w nastroju do karnawałowej zabawy.

Koziorożec 22.XII. - 20.I.

Teraz trudno ci będzie uporać się ze wszystkim, co czeka na ciebie w pracy. Nadmiar obowiązków może wywołać stan napięcia objawiający się bólem głowy. Nie wymagaj od siebie zbyt wiele, nie jesteś maszyną. W czasie wolnym od pracy zajmij się tylko przyjemnościami, spotkaj się ze znajomymi, jeśli masz

kowy wysoki na blisko 5 metrów. Oparciem i tem dla krzyży jest wzniesienie, usypane z polnych glazów.

Autorem projektu trojanowskiej Golgoty jest architekt Mieczysław Głiszczynski (wcześniej projektował m.in. nową część kościoła w Trojanowie), zaś konstrukcję wykonała sochaczewska firma Witonia i Mironiuka. Kamienie na podstawie pomnika miały początkowo pochodzić z okolicznych pól, okazało się jednak, że trojanowska ziemia nie obfituje w odpowiednie glazy; kamienie zwieziono zatem z Kurdwanowa.

Kiedy rejon dworca kolejowego, Boryszew, Chodaków i Trojanów, zajęli już Niemcy, walkę o utrzymanie przeprawy przez Bzurę w centrum Sochaczewa kontynuowała jeszcze 5 baterii II dywizjonu 26 pułku artylerii lekkiej. Jej dowódca, porucznik Andrzej Doroszewski, otrzymał jeszcze 14 września 1939 roku bezpośrednio z dowództwa dywizji pisemny rozkaz utrzymania przeprawy w Sochaczewie za wszelką cenę do godziny 12 dnia 15 września 1939 roku.

WSZELKIE PRAWA ZASTRZEŻONE

Dzieci - dzieciom

W tym roku dzieci z Miejskiego Przedszkola nr 3 oraz z grup filialnych mieszczących się w Gimnazjum nr 2 postanowiły sprawić radość innym dzieciom. Wraz z Panią Edytą Borowską i Anną Kowalik, nauczycielkami grupy IV "Sójki", oraz Aleksandrą Lewandowską, pracownikiem MOP-S-u, zorganizowały zbiórkę zabawek, które zostały przekazane Miejskiemu O-

środkowi Pomocy Społecznej.

Akcję poprzedziły zajęcia we wszystkich grupach na tematy dotyczące dzielenia się oraz uświadomienie, że są rodziny, do których na święta nie przychodzi Mikołaj. Dzieci spośród swoich zabawek wybierały te już nieużywane i niezniszczone. W ten sposób każde dziecko, które podzieliło się swoją zabawką, zostało MAŁYM ŚWIĘTYM

Edyta Borowska
Anna Kowalik



11-12.01. godz. 9.00, 11.30, 17.00, 19.30 "Harry Potter i insygnia śmierci cz. 1" fantasy/przygodowy prod. Wlk.Brytania, dubbing, bilety 13/16 zł, szkoły 12 zł

13.01. godz. 17.00, 19.30 "Harry Potter i insygnia śmierci cz. 1", bilety 13/16 zł, szkoły 12 zł

14.01. godz. 17.00 "Harry Potter i insygnia śmierci cz. 1", bilety 13/16 zł, szkoły 12 zł

godz. 20.00 "Skrzydlate świnię" obyczajowy prod. polskiej, od 15 lat, bilety 13/16 zł

15-16.01. godz. 15.00, 17.30 "Harry Potter i insygnia śmierci cz. 1", bilety 13/16 zł, szkoły 12 zł

godz. 20.00 "Skrzydlate świnię", bilety 13/16 zł

17-19.01. godz. 17.00 "Harry Potter i insygnia śmierci cz. 1", bilety 13/16 zł, szkoły 12 zł

godz. 20.00 "Skrzydlate świnię", bilety 13/16 zł

na to ochotę lub posiedź w zaciszu domowym z książką w ręku.

Wodnik 21.I - 20.II.

nie traktuj poważnie obietnic ani deklaracji składanych ci przez różne osoby. Sam pomysł też dwa razy, zanim obiecasz komukolwiek pomoc. Jeśli uczysz się lub studiujesz, możesz przy odrobinie wysiłku i koncentracji, osiągnąć jakiś niewielki sukces. Wieczorami myśl już tylko o wolnych dniach. Wenus sprawi, że twoje życie towarzyskie pozbawione będzie większych trosk.

Ryby 21.II. - 20.III.

Będziesz miał okazję, by dokończyć ważne sprawy, które nie dawały ci spokoju od paru miesięcy. Czas wraz z nowym rokiem zacząć nowy rozdział w życiu. Planety urozmaicą twoje życie licznymi rozrywkami i atrakcyjnym życiem towarzyskim. Zacznie przygotowania do karnawałowej zabawy, na którą wybierzesz się prawdopodobnie jeszcze w tym miesiącu.

KRZYŻÓWKA nr 2

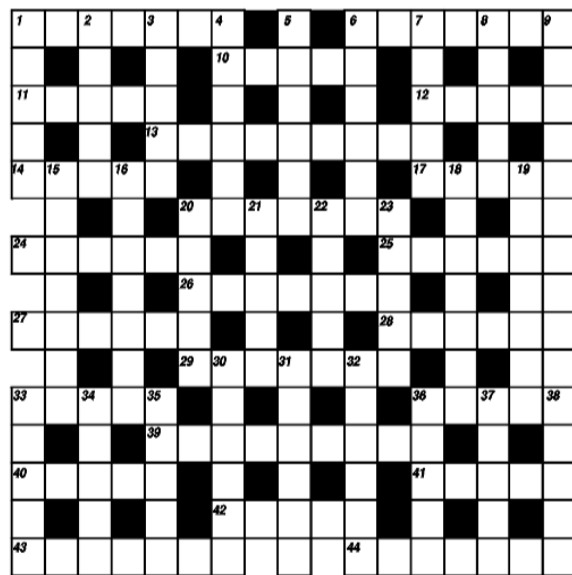

Poziomo:

1 - in. "papuga", 6 - połowa roku akademickiego, 10 - plakat, 11 - firma cukiernicza, 12 - urządzenie radiolokacyjne, 13 - chruszcz lub market, 14 - na nodze Małysza, 17 - gilza, 20 - kram, 24 - formacja piłkarska, 25 - omasta, 26 - zysk, 27 - siła, 28 - głupiec, 29 - pomaga myśliwym, 33 - dychawica, 36 - łaźnia, 39 - pomieszczenie aktorów, 40 - szal, 41 - maciora, 42 - naczelnik u Arabów, 43 - szarłat, 44 - kłamra na pięciolinii.

Pionowo:

1 - teren wodny, 2 - pierwiastek chem. o l.a. 1, 3 - część karabinu, 4 - wybitne zdolności, 5 - bogactwo Tarnobrzega, 6 - wędlna, 7 - wypływa z bajki, 8 - muszla kłozetowa, 9 - ciastko z kremem, 15 - kłopot, 16 - łup, 18 nasz sąsiad, 19 - maść konia, 20 - dziki karp, 21 - kuzyn sokoła, 22 - miasto nad Nysą Łużycką, 23 - firma "komórkowa", 30 - kuzyn porzeczeki, 31 - taniec, 32 - punkt, 33 - awantura, 34 - in. Ilion, 35 - imię żeńskie, 36 - stan na rachunku bankowym, 37 - jednostka aptekarska, 38 - sukulent.

Spśród nadesłanych w przeciągu miesiąca prawidłowych rozwiązań jednej z zamieszczonych w tym okresie krzyżówek wylosujemy kartę, której nadawca otrzyma 50 zł. Zapraszamy do zabawy i życzymy powodzenia.

Bogusław Kwiatkowski

DZIEJE SOCHACZEWA® II WOJNA ŚWIATOWA (1939-1945)

(41)

"W tym, wydawałoby się korzystnym dla Sochaczewa popołudniu, zamiar obsadzenia miasta większymi siłami, co dawało duże możliwości manewru skrzydłowego do wydostania się z okrażeń, został zniweczony, zaś chwilowe opanowanie części miasta przez kompanie piechoty było w tych walkach epizodem bez większego znaczenia militarnego".

W wyniku działań wojennych ginęli nie tylko żołnierze, ale i ludność cywilna. W Chodakowie 15 września 1939 roku zginął Kazimierz Hołowieszko i Stanisław Zacharski. Nie zamilkły jeszcze całkiem odgłosy walk o Sochaczew, gdy w Trojanowie tego samego dnia Niemcy zamordowali osiemnastu mieszkańców. Przyczyną zbrodni był atak Polaków na jadących na motocyklach po moście pod Trojanowem trzech Niemców. Jeden z żołnierzy niemieckich został trafiony śmiertelnie, a pojazd stoczył

się do rwącej w tym miejscu Utraty i zostali Niemcy się potopili.

W odwecie hitlerowcy spalili trojanowski dwór, zabudowania gospodarcze, czworaki, wreszcie, w lesie w Kożuszkach, rozstrzelali 18 mężczyzn, m.in.: Stanisława Kwiatkowskiego, Stanisława Silickiego, Jana Habra, Marca, Parota, Janiaka, Dwornika (rządcę), Kasińskiego, Grotę i Piłsniaka. Próbował zbiec kościelny z Rozłazłowa wraz z bratem, ale im się nie udało. Powiodła się natomiast ucieczka Stanisława Kucińskiego. W 1940 roku Niemcy zezwolili rodzinom na ekshumację ciał pomordowanych. Dwie niezidentyfikowane osoby pochowano na cmentarzu trojanowskim, pozostałych na innych cmentarzach.

W 60. rocznicę ich śmierci, w 1999 roku, na skarpie przy trojanowskim kościele stanął pomnik. Po obu stronach pomnika znajdują się dwie mniejsze płyty z wizerunkami krzyży Virtuti Militari. Nad całością górują 3 krzyże; śród-

PIŁKA NOŻNA

Sochaczewska Halowa Liga Piłki Nożnej

Czterech pewniaków

W sobotę sporo ciekawych rzeczy działo się w chodakowskiej hali. Najważniejsze z nich to rekordowe zwycięstwo Probudu (15:2 z hotelem Chopin) i aż 9 goli strzelonych w tym meczu przez Radosława Stencel, który już chyba zapewnił sobie tytuł najsukceszniejszego w tym sezonie piłkarza SHLPN. W meczu drużyn z dołu tabeli lepsi okazali się "Strażacy" z Plecewic. W meczu na szczycie padł remis, Probud - Dudek 3:3. Sporą niespodzianką zakończył się ostatni sobotni mecz, w którym Wulkan wygrał z Dudkiem. W niedzielę nie było niespodzianek, chociaż wygrana "Strażaków" z Tesco za takową może zostać uznana. Cztery pierwsze drużyny już zapewniły sobie awans do ćwierćfinałów. Następnym siedem będzie walczyło do końca, gdyż nawet ekipa Tesco ma teoretyczne szanse na awans do fazy pucharowej. Ostatnie cztery kolejki fazy zasadniczej odbędą się w następnym weekendzie (22-23.01).

Wyniki XIX kolejki

Mars - Hydro Instal 3:2 (1:0)

K. Tabara (3) - A. Dąbrowski (2)

Greiner - Tesco 5:2 (2:1)

P. Zienkiewicz (2), M. Wawrzyński, M. Sikorski, L. Antosik - P. Plichta (2)

Teresin - Trojanów Jakuzzi 3:1 (2:0)

M. Bargiel (2), D. Szczykowski - A. Śmielak

OSP Plecevice - Hotel Chopin KM Aktywni 4:1 (2:0)

M. Malinowski (3), M. Sapiński - K. Zakrzewski

Probud - Transport Dudek 3:3 (1:0)

T. Winnicki (2), R. Stencel - K. Bartosiewicz (3)

Spotkanie to z pewnością można nazwać meczem soboty. Było ono bardzo zacięte i stało na dobrym poziomie. Pierwszego gola zdobył Tomasz Winnicki, którego strzał z dystansu był nie do obrony przez Michała Nowakowskiego. Chwilę po przerwie z wolnego strzelał ponownie Winnicki. Radosław Stencel

zmienił kierunek lotu piłki i Probud prowadził 2:0. W tym momencie rozpoczął się piłkarski koncert Kamila Bartosiewicza. Milo pierwszego gola zdobył niesygnalizowanym strzałem z siedmiu metrów. Wyrównał po indywidualnej akcji, w której położył na parkiecie trzech rywali. Trzeci gol był nieco kontrowersyjny. Bartosiewicz ponownie minął rywali i z prawie zerowego kąta skierował piłkę do pustej bramki. Czy minęła ona całym obwodem linię bramkową? Sędzia gola uznał i Milo zapisał na swoim koncie hat-tricka. Minutę przed końcem Dudki straciły piłkę w ataku. Dynamiczną kontrę zakończył Winnicki bombą z kilku metrów. Dobrze broniący Nowakowski był bez szans. Przez ostatnich kilkadziesiąt sekund Probud próbował przechylić szalę zwycięstwa na swoją korzyść. Nie udało się. Mecz zakończył się remisem.

Kowal Wulkan - BZK Team 4:4 (2:0)

K. Heleniak (2), K. Stencel, R. Stencel - P. Grzegorzowski, M. Kalota, P. Malinowski, M. Orliński

XX kolejka

Mars - Greiner 3:2 (0:1)

P. Kamiński (2), K. Tabara - J. Grefkowicz, P. Zienkiewicz

Trojanów Jakuzzi - Tesco 5:2 (2:2)

A. Śmielak (3), D. Opolski, S. Kuczek - T. Kubiak (2)

Teresin - OSP Plecevice 6:4 (3:0)

M. Bargiel (3), K. Bargiel (2), A. Wróbel - M. Malinowski (2), M. Sapiński, A. Hałanicz

Probud - Hotel Chopin KM Aktywni 15:2 (4:0)

Radosław Stencel (9), K. Celeda (2), M. Gierasik, T. Winnicki, P. Stencel, A. Ciura - B. Rosa, K. Zakrzewski

Kowal Wulkan - Transport Dudek 5:4 (3:0)

K. Stencel (2), Robert Stencel (2), K. Heleniak - K. Bartosiewicz (2), M. Trzos, M. Trafalski

BZK Team - Fast Service

Mecz przerwany na 22.01 (godz. 14.30).

XXI kolejka

Hydro Instal - Greiner 5:0 (1:0)

A. Dąbrowski (5)

Mars - Trojanów Jakuzzi 2:1 (0:1)

L. Piórkowski (2) - S. Kuczek

OSP Plecevice - Tesco 7:3 (4:3)

M. Malinowski (5), M. Sapiński, M. Wadecki - T. Kubiak (2), K. Pawlaczyk

Probud - Teresin 4:0 (1:0)

Radosław Stencel (2), M. Gierasik, A. Ciura

Kowal Wulkan - Hotel Chopin KM Aktywni 5:0 (2:0)

K. Stencel (2), K. Heleniak, Robert Stencel, L. Kowalski

Transport Dudek - BZK Team 8:3 (5:2)

T. Trafalski (4), M. Nowakowski, D. Jagiełło, D. Piątek, K. Gurbiel - P. Szewczyk (2), P. Malinowski

XXII kolejka

Hydro Instal - Trojanów Jakuzzi 4:0 (0:0)

K. Tondera, A. Dąbrowski, E. Dzieciół, K. Kuśmider

Mars - OSP Plecevice 7:3 (4:0)

J. Danowski (3), K. Tabara (2), M. Wiciak, L. Piórkowski - M. Malinowski, A. Hałanicz, M. Sapiński

Probud - Tesco 6:2 (2:0)

Radosław Stencel (4), P. Krawczyński, T. Winnicki - P. Plichta, A. Chałubek

Teresin - Kowal Wulkan 1:1 (1:0)

M. Bargiel - K. Sadowski

Fast Service - Hotel Chopin KM Aktywni 7:1 (4:0)

A. Binienda (2), K. Wróbel, P. Kubisz, S. Szymański, J. Stencel, D. Popławski - A. Kowalski

Fast Service - Transport Dudek 8:2 (4:0)

P. Kubisz (3), J. Stencel (3), S. Szymański, D. Popławski - M. Trzos, T. Trafalski

Wydawało się, że ostatni mecz niedzieli będzie prawdziwym hitem. Niestety stało się inaczej. Już w dzie-

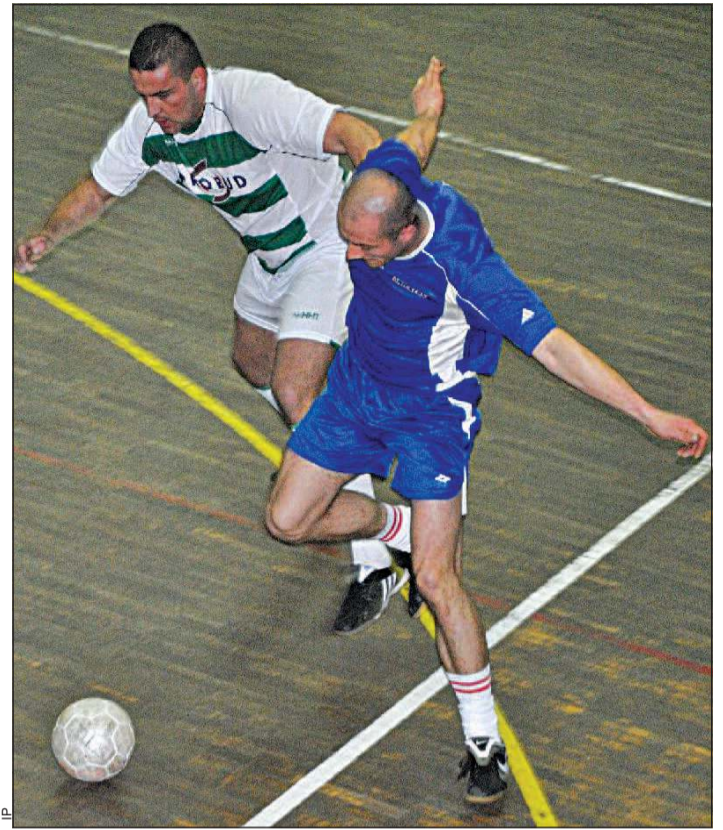

siątej sekundzie Przemysław Kubisz strzelił pierwszego gola. Dudek starał się atakować. Był w tym bardzo nieudolny. Tracił piłkę i... kolejne gole z bardzo dynamicznych kontr. Po przerwie gra była znacznie ciekawsza. Obydwa zespoły stworzyły sporo sytuacji. Ponownie skuteczniejsi byli "fastmeni". Chociaż trzeba przyznać, że ich bramkarz Sebastian Grefkowicz obronił kilka bardzo mocnych strzałów oddanych przez Kamila Bartosiewicza i Tomasza Trafalskiego.

10. Trojanów Jakuzzi	22	47-68
11. Tesco	17	58-81
12. OSP Plecevice	9	50-102
13. Hotel Chopin KMA	3	33-144

Najsukceszniejszy zawodnik ligi

54 - Radosław Stencel (Probud)	
38 - Adrian Dąbrowski (Hydro Instal)	
37 - Michał Bargiel (Teresin)	
36 - Kamil Bartosiewicz (Dudek)	
27 - Kamil Stencel (wulkan)	
26 - Tomasz Trafalski (Dudek)	
25 - Michał Malinowski (Plecevice)	
24 - Przemysław Kubisz (Fast Service)	
22 - Kamil Wróbel (Fast Service)	

Najlepszymi piłkarzami rozegranych w weekend kolejek zostali: Tomasz Winnicki (Probud, XIX kolejka), Michał Malinowski (OSP Plecevice, XXI kolejka) oraz Przemysław Kubisz (Fast Service, XXII kolejka).

Aktualna tabela

1. Transport Dudek	50	111-46
2. Fast Service	49	100-29
3. Probud	48	110-42
4. Teresin	44	72-40
5. Hydro Instal	33	71-49
6. Greiner	28	60-49
7. Mars	28	59-81
8. Kowal Wulkan	27	63-83
9. BZK Team	25	62-82

KOSZYKÓWKA

Sochaczewska Liga Koszykówki

Jak zwykle sporo emocji

W czwartek (6.01) w sochaczewskiej hali MOSiR odbyła się VII kolejka SLK. Jak zwykle było sporo emocji. Nadal niepokonaną drużyną pozostała ekipa ZSRCKU. Prawdopodobnie o cztery miejsca w play-off będzie się "bić" pierwszych pięć teamów... chociaż szans nie można pozbawiać żyrardowskich "spóźnionych" z Too Late.

Wygrana na luzie

ZSRCKU - Stare Byki 89:43 (19:10, 17:15, 22:8, 31:10)

D. Juskowiak (21), S. Jankowski (15), K. Oleszkin (14), M. Wiercich (14), D. Sobieraj (12) - L. Wróblewski (12), M. Rogowski (10)

Wyrównana gra toczyła się tylko do stanu 5:5. Ogrodnicy szybko zdobywają dziesięć punktów przewagi i zacinają kontrolować przebieg wydarzeń na boisku. Druga kwarta jest wyrównana z powodu rozluźnienia w szeregach ZSR-u. Na boisku bryluje Sebastian Jankowski, który popisuje się efektywnymi chociaż nie zawsze skutecznymi akcjami. W trzeciej odsłonie do gry skutecznie włączył się Dawid Juskowiak. Jego trzy celne "trójki" odbierają Bykom chęć do gry (53:27). Do ostatniej części Byki przystąpiły zrezygnowane i przewaga Ogrodników wzro-

śla o kolejnych 21 punktów. Po tej wygranej koszykarze ZSRCKU są niemal pewni awansu do play-off.

Zabrakło czasu

Czwórka Nowa Siła - UKS Ogrodnik 47:42 (15:12, 7:7, 18:9, 7:14)

D. Zarychta (11), M. Januszewski (11), S. Miklin (11) - K. Sławski (12), K. Lange (11)

Tym razem w roli coacha Ogrodnika wystąpił Michał "Pszczola" Krawczak. Jego drużyna zaczęła od prowadzenia 3:0. Następnie Czwórka zdobyła 6 punktów, by po chwili znów był remis 8:8. Walka trwała na całym boisku. Dopiero w końcówce bardziej doświadczeni koszykarze wywalczyli 4 punkty przewagi (12:8) i przewagę utrzymali do syreny. W drugiej, remisowej kwarcie, na akcję odpowiadało akcją. Na punkt odpowiadało punktem. Trzecią część gry otwiera "trójka" Mateusza Maciaka i jest remis (22:22), i

... Ogrodnik przestaje trafiać. Przewaga Czwórki rośnie i maksymalnie wynosi 12 punktów (38:26). Zostaje ona utrzymana do końca trzeciej odsłony. Na 8 minut przed końcem z boiska spada filar Czwórki - Marcin Januszewski. Jego drużyna w tym momencie ma 14 punktów przewagi. Młodzież zwiertza szansę i ruszyła do ataku. Niestety do zwycięstwa zabrakło czasu i... skutecznie wykonywanych rzutów osobistych. W samej końcówce młodzież nie trafiła siedmiu z dziesięciu osobistych.

W chaosie siła

Cewokan - ZSO Carmen 70:33 (22:5, 10:8, 14:6, 24:14)

M. Anyszewski (16), D. Lelonkiewicz (11), R. Grażka (10) - T. Osiański (12)

Łowiczenie przeważali nad "młodziami" pod każdym względem... nawet ławkę rezerwowych mieli dłuższą.



sporo trafiał, to jeszcze rywale cencie skuteczności, pokazując kawał dobrej koszykówki.

Too Late w czwartej kwarcie zbliżyli się do Żyrardowianki na pięć punktów (32:27). Sukcesniejsi w końcówce byli biało-zieloni, którzy wygrali mecz derby i zachowali szansę na awans do play-off.

Kawał dobrej koszykówki

Dudek Biuro Rachunkowe - Losers 79:52 (20:12, 14:14, 22:15, 23:11)

M. Krawczak (25), R. Jaumień (22), P. Maciak (10) - Marek Kuran (19), M. Mileczarek (15), Michał Kuran (10)

Mecz rozpoczęła trójka Pszczoły Krawczaka. Dudkom szybko zrewanżował się Marek Kuran. Wyrównana walka trwała do stanu 10:10. W okresie tym mocno we znaki Księgowym dawał się boiskowy gigant - Marek Kuran. Trafił za trzy, zbierał pod obydwoi koszami i był po prostu nie do zatrzymania. Nie wytrzymał kwarty kondycyjnie i sochaczewianie w końcówce odskończyli. Początek drugiej odsłony dla Dudków, końcówka dla Luzaków i w sumie ta część na remis. W trzeciej i czwartej kwarcie sochaczewianie systematycznie powiększają przewagę i zdecydowanie wygrywają. Mecz mógł się podobać, gdyż obydwoi drużyny zagrały na dobrym pro-

Aktualna tabela:

1. Dudek BR Sochaczew	13	448-267
2. ZSRCKU Sochaczew	12	460-232
3. Aeiou Sochaczew	10	375-280
4. Cewokan Łowicz	10	334-243
5. Żyrardowianka Żyrardów	10	334-256
6. Too Late Żyrardów	10	314-348
7. Czwórka NS Sochaczew	10	268-360
8. Stare Byki	9	338-420
9. UKS Ogrodnik Sochaczew	8	248-307
10. Losers Żyrardów	7	292-408
11. ZSO Carmen Sochaczew	6	162-452

Najsukceszniejsi:

142 - M. Krawczak (Dudek)
122 - Ł. Jaumień (Dudek)
95 - D. Juskowiak (ZSRCKU)
94 - A. Wójcicki (Aeiou)
85 - S. Jankowski (ZSRCKU)

Terminarz SLK

VIII kolejka (22.01, od godz. 15.00)

Dudek - Too Late
Czwórka - Aeiou
Cewokan - ZSRCKU
Żyrardowianka - Ogrodnik
Losers - ZSO Carmen

IX kolejka (23.01, od godz. 15.00)

Too Late - Losers
ZSRCKU - Czwórka
ZSO Carmen - Żyrardowianka
Aeiou - Stare Byki
Ogrodnik - Cewokan

TENIS STOŁOWY

Ekstraklasa kobiet

Maraton się rozpoczął

W sobotę nasze tenisistki rozpoczęły ping-pongowy maraton, w tydzień rozegrają aż cztery mecze. Dwa z nich już poza nami. Zakończyły się one połowicznym sukcesem. Porażka z GLKS-em jest z pewnością niemiłym zaskoczeniem. W tabeli SKTS jest na pozycji wicelidera, trzeba jednak pamiętać, że polkowiczanki (MKSTS) mają rozegrane dwa mecze mniej.



Falstart

GLKS Wanzl Scania Nadarzyn - SKTS Sochaczew 3:1

W sobotę sochaczewianki walczyły w Nadarzynie. Zaczęło się dobrze. Partyka, po przegraniu dwóch setów, znalazła sposób na defensorkę Yan i odeszła od stołu w głorii i chwale. W drugim boju Gosia spotkała się z wielką nadzieją polskiego ping-ponga Magdaleną Szczerkowską. Przy stanie 2:2 nagle zgłosiła się do walki, która raczej niespodziewanie przegrała. Niemiłą niespodzianką sprawiła Bartosova, która, po twardej walce, uległa Kusińskiej. W chińskiej grze lepsza okazała się Yan i porażka nieco skomplikowała sytuację naszych tenisistek w ligowej tabeli.

Yan Xiaoshan - Natalia Partyka 2:3 (11-8, 11-1, 5-11, 7-11, 5-11)

Magdalena Szczerkowska - Zhao Xia 3:2 (11-6, 15-13, 7-11, 7-11, 11-9)

Klaudia Kusińska - Hana Bartosova 3:2 (11-4, 9-11, 3-11, 11-9, 11-8)

Yan Xiaoshan - Zhao Xia 3:0 (11-4, 11-8, 11-6)

Szybko

załatwiły sprawę

SKTS Sochaczew - KS Bronowianka Kraków 3:0

W niedzielę nasze dziewczęta szybko załatwiły sprawę i po godzinie gry odprawiły bez straty seta krakowską Bronowiankę. Nie było wielu emocji, chociaż w pojedynku Partyka - Szymańska można było obejrzeć wiele akcji na bardzo wysokim poziomie.

Zhao Xia - Marta Piłka 3:0 (11-4, 11-7, 11-5)

I set: 3-0, 3-3, 9-3, 9-4, 11-4
II set: 1-0, 1-2, 2-3, 5-3, 5-4, 9-4, 9-6, 10-6, 10-7, 11-7

III set: 1-0, 1-1, 3-1, 3-2, 4-3, 5-4, 8-4, 8-5, 11-5

Nasza Gosia jedynie na początku setów pozwalała pograć swojej rywalce. W końcówce sochaczewska Chinka dominowała przy stole i w całym pojedynku straciła zaledwie 16 punktów.

Natalia Partyka - Antonina Szymańska 3:0 (11-8, 11-7, 11-9)

I set: 3-0, 3-2, 4-3, 5-3, 5-6, 9-6, 9-8, 11-8
II set: 2-0, 2-2, 5-2, 5-5, 6-5, 6-6, 9-7, 11-7

III set: 0-1, 2-1, 2-4, 3-4, 3-6, 7-6, czas Szymańska, 8-6, 8-7, 9-7, 9-9, 11-9

Tosia to znana w Sochaczewie defensorka, która grała w SKTS-ie w sezonie 2008/9 zdobywając z naszą drużyną brązowy medal. Szymańska trochę zmieniła styl i częściej atakuje. Nie wyszło jej to na dobre, przegrała do zera. W spotkaniu było sporo długich wymian, chociaż Natalia da-



zyła do tego, żeby jak najszybciej kończyć akcję atakiem. Ostatnia akcja to efektywna wymiana. Tosia skutecznie wybroniła pięć ataków, po szóstym piłeczka minimalnie nie trafiła w stół.

Hana Bartosova - Renata Gumula 3:0 (11-5, 11-5, 11-7)

I set: 3-0, 3-1, 4-1, 4-5, 11-5
II set: 5-0, 5-2, 6-3, 9-3, 9-5, 11-5
III set: 0-1, 1-1, 1-2, 4-2, 4-3, 6-3, 6-4, 8-4, 8-5, 10-5, 10-7, 11-7

Hana grała na pełnym luzie, co tak deprymowało jej rywalkę, że sprawiała wrażenie, jakby chciała odejść od stołu. Dopiero w ostatnim secie kibice doczekali się trochę efektywniejszej gry ... gdyż pozwoliła na to Bartosova. Pewna wygrana i strata tylko 17 punktów oddaje przewagę naszej zawodniczki.

Pozostałe wyniki X kolejki:

Forbet - Jedyńka 3:0

AZS - Stella 3:1

Bronowianka - Gorzovia 3:2

Warmia - MKSTS (mecz odbędzie się 11.01)

Aktualna tabela:

1. KTS Forbet Tarnobrzeg	20	30-4
2. SKTS Sochaczew	16	27-14
3. MKSTS Polkowice	14	23-13
4. Warmia Lidzbark Warm.	12	22-18
5. GLKS Wanzl Nadarzyn	10	19-19
6. Bronowianka Kraków	10	19-24
7. Gorzovia Gorzów Wlkp.	8	23-21
8. AZS UE Wrocław	8	17-21
9. Jedyńka Łódź	2	6-28
10. Stella Gniezno	0	6-30

Terminarz rundy rewanżowej (może jeszcze ulec zmianie):

SKTS - Stella Gniezno (XIV kolejka, termin do ustalenia)

Gorzovia Gorzów - SKTS (XI kolejka, 15.01)

Warmia Lidzbark Warmiński - SKTS (XII kolejka, 21.01)

Jedyńka Łódź - SKTS (XV kolejka, 10.02)

SKTS - KTS Forbet Tarnobrzeg (XVI kolejka, 12.02, godz. 17.00)

SKTS - AZS Wrocław (XVII kolejka, 12.03, godz. 16.00)

SKTS - MKSTS Polkowice (XVIII kolejka, 22.03, godz. 16.00)

TENIS ZIEMNY

VI Świąteczno-Noworoczny Turniej Par Deblowych im. Ryszarda Żurka

Arek & Sławek

W turnieju wystąpiło dwanaście par deblowych. Na najlepszych zawodników czekały pamiątkowe nagrody ufundowane przez Panią Danutę Żurek. Głównymi organizatorami zawodów byli Florian Smulewicz i Dariusz Miłkowski. Turniej zakończył bardzo intensywny sezon tenisowy 2010. Najlepszym zawodnikiem roku został ponownie Arkadiusz Kuliński. Wśród par deblowych walka była bardzo wyrównana. Najlepszą parą deblową roku 2010 tworzyli Sławomir Jamka i Arkadiusz Kuliński. Sezon tenisowy 2011 rozpoczynamy już na początku lutego turniejem singlowym w Howie. Zapraszamy wszystkich chętnych do udziału w turniejach tenisowych organizowanych przez Sochaczewskie Towarzystwo Tenisowe. Szczegółowe informacje można uzyskać na naszej stronie internetowej pod adresem: <http://www.tennissochaczew.pl>

Wyniki turnieju:

I runda

Radosław Wysocki/Filip Wysocki - Mirosław Puchalski/Waldemar Zabost 6:2, 6:3

Jan Mierzwicki/Włodzimierz Adamiak - Tomasz Pazik/Ariel Lisowski 6:1, 6:1

Romuald Sokołowski/Mieczysław Gola - Jerzy Przybyłowski/Andrzej Siekierski 6:4, 7:6

Ireneusz Pietrzak/Rafał Wiśniewski - Izabela Kasza/Krzysztof Korniluk 6:1, 6:1

Ćwierćfinały

Arkadiusz Kuliński/Sławomir Jamka - Radosław Wysocki/Filip Wysocki 6:3, 6:3

Jan Mierzwicki/Włodzimierz Adamiak - Paweł Rogowski/Dariusz Miłkowski 6:2, 6:1

Robert Górski/Dariusz Petrykowski - Romuald Sokołowski/Mieczysław Gola 6:2, 6:4

Sławomir Dorywalski/Sławomir Szęszoł - Ireneusz Pietrzak/Rafał Wiśniewski 7:6(3), 4:6, 6:3

Półfinały

Robert Górski/Dariusz Petrykowski - Sławomir Dorywalski/Sławomir Szęszoł 5:7, 6:4, 6:4

Arkadiusz Kuliński/Sławomir Jamka - Jan Mierzwicki/Włodzimierz Adamiak 6:1, 7:5

mecze o III miejsce

Sławomir Dorywalski/Sławomir Szęszoł - Jan Mierzwicki/Włodzimierz Adamiak 3:6, 6:2, 6:3

Final

Arkadiusz Kuliński/Sławomir Jamka - Robert Górski/Dariusz Petrykowski 6:4, 7:6(5)

(SKT)

BIEGI

Sylwestrowe bieganie

Po raz szesnasty w łódzkim Arturówku spotkali się fani zimowego biegania z całej Polski. Mróz, padający śnieg i śliśka trasa to trudności, z którymi musieli się zmierzyć uczestnicy Biegu Sylwestrowego. Jak stwierdzili sochaczewscy Aktywni - był to z pewnością jeden z trudniejszych biegów, w których uczestniczyliśmy. Trasę 7,5 km (miało być 10 km, ale organizatorzy w ostatniej chwili skrócili trasę ze względu na bezpieczeństwo zawodniczek i zawodników. Wśród pań wygrała Joanna Tekień (KS Warszawianka Warszawa), a wśród panów - Hubert Prokop (WKS Grunwald Poznań). W gronie 459 biegających, sochaczewianie zajęli następujące miejsca:

26. Krzysztof Zakrzewski 31'51"

28. Emanuel Zimny 31'56"

92. Maciej Kiwerski 37'07"

155. Jan Kocimski 40'03"

Na dystansie 2 km odbył się bieg młodzieżowy (70 chłopców, 30 dziewcząt), w którym walczyły biegaczki ze Szkoły Podstawowej nr 7 oraz Gimnazjum nr 3 w Chodakowie. Aneta Gonta była 52. (10. wśród dziewcząt), Monika Kupezyk - 72. (17. wśród dziewcząt), a Klaudia Lelonek zajęła 74. miejsce (19. wśród dziewcząt). Bieg wygrał Błażej Kula (PMOS Zduńska Wola), najszybszą dziewczyną była Żaneta Adameczek (LUKS Boguszyce).

Dwoje na podium

W ostatnim dniu grudnia, dziesięć minut przed północą, rozpoczął się w Nałęczowie Bieg Sylwestrowy. Wśród 70 uczestników było troje sochaczewskich Aktywnych. Ostatni bieg roku 2010 i zarazem pierwszy 2011 był szczęśliwy dla Ewy i Macieja Brzezina. Pani Ewa była trzecią w kategorii K30/50, a pan Maciej drugi w M50/70. Oprócz stania na podium otrzymali oni piękne pamiątkowe statuetki.

Wyniki XVI Biegu Sylwestrowego

Kobiety - 6700 m

1. Magdalena Karpińska (Agros Zamość) 27'48"

Kobiety - 1677 m

1. Elżbieta Wojda (Truchtacz Garwolin) 9'07"

5. Ewa Brzezina (Aktywni Sochaczew) 10'36" (III miejsce w K30/50)

Mężczyźni - 6700 m

1. Bogdan Dziuba (Victoria Stalowa Wola) 23'29"

25. Artur Kazimierski (Aktywni Sochaczew) 36'40"

Mężczyźni - 1677 m

1. Waław Kłoczek (Wąwolnica) 5'41"

8. Maciej Brzezina (Aktywni Sochaczew) 7'12" (II miejsce w M50/70)

SZTUKI WALKI

Smoki i Anioły

Już w najbliższą niedzielę (16.01) o godzinie 18.00 w sochaczewskiej hali MOSiR (ul. Olimpijska 3) odbędzie się pokaz sztuk walki oraz tańca. W drugiej edycji "Dragons & Angels" zorganizowanej przez Dragons Fight Club Sochaczew, Miejski Ośrodek Sportu i Rekreacji oraz Miejski Ośrodek Kultury wystąpią: tancerki i tancerze z DNA i Pasjonata oraz wojownicy z Dragon Fight Club, Mazowska Teresin, Karate Kyokushin Skierniewice oraz UKS Judo-Orkan Sochaczew. Pokazy uświetni zespół Lombelico del Modo. Patronat honorowy nad imprezą objął burmistrz Sochaczewa - Piotr Osiecki, a medialny - Tygodnik "Ziemia Sochaczewska". Głównym celem imprezy jest zbiórka pieniędzy, które mają zasilić konto Domu Dziecka w Giżycach. Organizatorzy serdecznie zapraszają wszystkich, którzy chcą miło spędzić niedzielne popołudnie i wczesny wieczór.

Dragons & Angels - niedziela, 16.01, godzina 18.00, hala MOSiR ul. Olimpijska 3.

JUDO

Sezon podsumowany

Rok 2010 obfitował w wiele spektakularnych sukcesów w najważniejszych turniejach międzynarodowych i krajowych: Puchar Europy - brązowy medal, Mistrzostwa Polski Seniorów - srebrny medal, Mistrzostwa Polski Juniorów - złoty medal, Mistrzostwa Polski Juniorek Młodszych - brązowy medal, Mistrzostwa Polski Młodzików i Młodziczek - dwa złote medale, Puchar Polski Juniorów - brązowy medal, Puchar Polski Juniorów i Juniorek Młodszych - jeden złoty, dwa srebrne, trzy brązowe medale, Międzynarodowy Puchar Czech - dwa złote, jeden srebrny medal, Międzwojewódzkie Mistrzostwa w kategorii Juniorów i Juniorek Młodszych oraz Młodzików i Młodziczek - dwa złote, dwa srebrne, dwa brązowe medale, Mistrzostwa Mazowsza - dwa złote, dwa srebrne, jeden brązowy medal.

W 2010 roku padł rekord zdobytych medali. Na wyżej wymienionych turniejach zawodnicy UKS "Siódemka" Sochaczew, reprezentując miasto, gminę oraz powiat, łącznie zdobyli 27 medali.

Szczególne znaczenie ma brązowy medal z Pucharu Europy i srebrny medal z Mistrzostw Polski Seniorów.

WYNIKI Z PUCHARU EUROPY:

1.05.2010 rok - Puchar Europy Juniorów Litwa - Kowno
Brązowy medal zdobył Konrad Feliga w kat. wag. 55kg

WYNIKI Z MISTRZOSTW POLSKI:

27.03.2010 rok - Mistrzostwa Polski Juniorów - Wrocław

Złoty medal zdobył Konrad Feliga w kat. wag. 55kg. Jest to czwarty tytuł Mistrza Polski wywalczony przez tego zawodnika. W historii sochaczewskiego judo nikt do tej pory nie zdobył czterech tytułów indywidualnego Mistrza Polski.

7.11.2010 rok - Drużynowe Mistrzostwa Polski Seniorów - Opole

Srebrny medal z drużyną AZS AWF Warszawa wywal-

czył siedemnastoletni Konrad Feliga.

1-4.05.2010 rok - Ogólnopolska Olimpiada Młodzieży - Mistrzostwa Polski Juniorek Młodszych - Józefów

Brązowy medal zdobyła Katarzyna Kasza w kat. wag. 44kg. Tym samym zostaje najmłodszą zdobywczynią medalu w historii sochaczewskiego judo z tak prestiżowego turnieju, z uwagi na fakt, iż Kasia jest pierwszoroczna młodziczka.

V miejsce wywalczyła Natalia Stobiecka w kat. wag. 40kg

20.11.2010 rok - Puchar Polski - Mistrzostwa Polski Młodzików i Młodziczek - Poznań

Złoty medal i tytuł Mistrzyni Polski zdobyła Wioletta Wawer w kat. wag. 63kg

Złoty medal i drugi z rzędu tytuł Mistrza Polski wywalczył Bartosz Ponichtera w kat. wag. 50kg

V miejsce zdobyła Justyna Szewczyk w kat. wag. 57kg

V miejsce zdobył Damian Paduch w kat. wag. 50kg

WYNIKI Z PUCHARÓW POLSKI:

13-14.03.2010 rok - Puchar Polski Juniorów i Juniorek Młodszych - Skierniewice

Srebrny medal zdobyła Natalia Stobiecka w kat. wag. 40kg

Brązowy medal zdobyła Katarzyna Kasza w kat. wag. 44kg

V miejsce zdobył Bartosz Ponichtera w kat. wag. 46kg

13.03.2010 rok - Puchar Polski Seniorów - Warszawa

V miejsce wywalczył Dawid Feliga w kat. wag. 66kg

IX miejsce wywalczył Konrad Feliga w kat. wag. 60kg

8.05.2010 rok - Puchar Polski Młodzieży - Stalowa Wola

VII zdobył Dawid Feliga w kat. wag. 66kg

5.06.2010 rok - Otwarty Puchar Polski Juniorów i Juniorek Młodszych - Opole

Złoty medal zdobył Bartosz Ponichtera w kat. wag. 46kg

Srebrny medal zdobyła Wioletta Wawer w kat. wag. 57kg

Brązowy medal zdobyła Katarzyna Kasza w kat. wag. 44kg

VII miejsce zdobyła Justyna Szewczyk w kat. wag. 57kg

2-4.10.2010 rok - Puchar Polski - Warsaw Judo Open w kategorii juniorek i juniorów młodszych oraz juniorek i juniorów.

Brązowy medal zdobył Konrad Feliga w kat. wag. 60kg

Brązowy medal zdobyła Natalia Stobiecka w kat. wag. 40kg

V miejsce zdobył Patryk Bogucki w kat. wag. 73kg

V miejsce zdobył Bartosz Ponichtera w kat. wag. 50kg

VII miejsce zdobył Stasiak Łukasz w kat. wag. 60kg

VII miejsce zdobył Damian Paduch w kat. wag. 55kg

6.11.2010 rok - Super Puchar Polski Seniorów - Opole

VII miejsce wywalczył Konrad Feliga w kat. wag. 60kg

13.02.2010 rok - Otwarty Międzynarodowy Turniej Judo o Puchar Czech - Hranice

Złoty Medal zdobyła Katarzyna Kasza w kat. wag. 44kg

Złoty medal zdobyła Natalia Stobiecka w kat. wag. 40kg

Srebrny medal zdobył Bartosz Ponichtera w kat. wag. 46kg

V miejsce wywalczył Konrad Feliga w kat. wag. 60kg

V miejsce wywalczyła Wioletta Wawer w kat. wag. 57kg

VII miejsce wywalczył Patryk Bogucki w kat. wag. 73kg

VII miejsce wywalczył Maciej Ulicki w kat. wag. 60kg

WYNIKI Z MISTRZOSTW MAZOWSZA JUNIOREK I JUNIORÓW MŁODSZYCH:

24.01.2010 rok - Warszawa

Złoty medal zdobyła Natalia Stobiecka w kat. wag. 40kg

Złoty medal zdobyła Katarzyna Kasza w kat. wag. 44kg

Srebrny medal zdobyła Wioletta Wawer w kat. wag. 57kg

Srebrny medal zdobył Bartosz Ponichtera w kat. wag. 46kg

Brązowy medal zdobył Damian Paduch w kat. wag. 46kg

V miejsce wywalczył Paweł Stelmach w kat. wag. 73kg

V miejsce wywalczył Michał Szewczyk w kat. wag. 81kg

VII miejsce wywalczył Maciej Ulicki w kat. wag. 60kg

24.04.2010 rok - Międzwojewódzkie Mistrzostwa Juniorów i juniorek Młodszych - Warszawa

Złoty medal zdobyła Katarzyna Kasza w kat. wag. 44kg

Srebrny medal zdobyła Natalia Stobiecka w kat. wag. 40kg

Srebrny medal zdobył Maciej Ulicki w kat. wag. 60kg

18.09.2010 rok - Międzwojewódzkie Mistrzostwa Młodzików - Warszawa

Złoty medal zdobył Bartosz Ponichtera w kat. wag. 50kg

Brązowy medal wywalczyła Wioletta Wawer w kat. wag. 63kg

Brązowy medal wywalczyła Justyna Szewczyk w kat. wag. 57kg

VII miejsce wywalczył Maciej Kuśmierkiewicz w kat. wag. 60kg

Zawodnicy Uczniowskiego Klubu Sportowego "Siódemka" Sochaczew uczestniczyli w roku 2010 w 44 turniejach. Łącznie zdobyli 165 medali, w tym na turniejach towarzyskich rozgrywanych na terenie kraju oraz w Niemczech, Holandii, Czech, Austrii w kategorii wiekowej dzieci młodsze, dzieci, młodzicy, juniorzy młodzi, juniorzy zdobyli 138 medali: 57 złotych, 32 srebrne, 49 brązowych. Te wspaniałe wyniki sportowe są owocem wspólnej

pracy trenerów Janusza Piechony, Marcina Niemca oraz zawodników, a także zarządu klubu i rodziców. Pomimo tego, że klub osiąga wysokie wyniki sportowe od ponad 10 lat, Komisja ds. Sportu działająca w Urzędzie Miasta Sochaczew podczas przyznawania środków na promocję miasta, w latach poprzednich jak też w roku 2009 i 2010 nie przyznała żadnych środków dla zawodników i zawodniczek klubu.

Osiągnięcia zawodników "Siódemki" oraz możliwości promowania miasta były takie same, jeśli nie większe niż klubów, które otrzymywały środki finansowe na promocję, jednak zarząd klubu uważa, że komisja nie kierowała się obiektywnymi kryteriami. Mamy nadzieję, że współpraca z nowo wybraną Komisją będzie bardziej owocna, co przyczyni się do jeszcze lepszego rozwoju sportowego utalentowanych judoków zamieszkujących na terenie miasta, gminy i powiatu Sochaczew.

Zarząd klubu, trenerzy oraz zawodnicy i zawodniczki UKS "Siódemka" Sochaczew składają, wszystkim mieszkańcom oraz sympatykom sportu - życzenia noworoczne. (MP)

PIŁKA NOŻNA

W tym roku dwa dni grania

Już w najbliższy weekend (15-16.01) hala sportowa Gimnazjum nr 2 w Sochaczewie gości będzie uczestników Turnieju Halowej Piłki Nożnej im. Henryka Orzeszka. W sobotę (15.01) zagrają nasze powiatowe drużyny: Orkan II Sochaczew, Promyk Nowa Sucha, Piast Feliksów, KS Teresin, Tajfun Brochów, Sokół Budki Piaseckie, Unia Iłów, GOKSiR Młodzieszyń oraz Old Boys Sochaczew. Uroczyste otwarcie I Powiatowego Turnieju im. Henryka Orzeszka przewidziane jest na godzinę 9.50, a zakończenie na 18.00.

Sponsorzy turnieju: Burmistrz Sochaczewa, Starosta Powiatu Sochaczewskiego, MOSiR Sochaczew, Gimnazjum nr 2, MKS Orkan Sochaczew, Wójtowie Gmin - Teresin, Młodzieszyń, Nowa Sucha, Iłów i Brochów, Agencja Ochrony Mienia "Certus" oraz

PHU Multimedia. Zwycięzca sobotnich zawodów zagra w nagrodę w turnieju głównym. Przewidziane są puchary dla drużyn oraz nagrody indywidualne. W niedzielę (16.01) zaprezentują swoje umiejętności drużyny grające w XIII Halowym Turnieju Piłki Nożnej im. Henryka Orzeszka. Podobnie jak dzień wcześniej otwarcie zawodów przewidziane jest na godzinę 9.50, a zakończenie na 18.00. Dodatkową atrakcją będzie mecz towarzyski pomiędzy Samorządowcami, a Sponsorami i Przyjaciółmi (ok. godz. 13.45). W zawodach ma zagrać osiem drużyn - Orkan Sochaczew, Wydział Sędziowski Warszawa, Euro 2012, KS Ursus Warszawa, Skorupski Team, Dziekanowski Team, Jaguar Unico Morag, FRB Alpina Morag oraz zwycięzca drużyna z sobotniego turnieju. Sponsorami imprezy są: Burmistrz Sochaczewa, Starosta

Sochaczewski, Przewodnicząca Rady Miasta, Przewodniczący Komisji Kultury, Sportu i Promocji Rady Miasta, Naczelnik WOKiS UM, Wójt Gminy Sochaczew, MOSiR, Gimnazjum nr 2, MKS Orkan, Puls, Interdom, PHU Grazia, PHU Prima, Agencja Certus, Transport Dudek, PHU Multimedia, Bramstal, Gold Team, Cukiernia Lukrecja, Cukiernia Jeznach oraz Cukiernia Chodakowianka.

Organizatorzy turnieju: MOSiR Sochaczew, MKS Orkan i Gimnazjum nr 2.

Turniej patronatem medialnym objęła "Ziemia Sochaczewska".

Uwaga!

Ze względu na ograniczoną ilość miejsc na widowieniach, zainteresowani kibice mogą odebrać zaproszenia imienne u pani Marzeny Kacprzak (tel. 667-080-072) w hali MOSiR przy ulicy Olimpijskiej.

POD PIŁKARSKIM PARAGRAFEM

Spalam się ...

Kazik Staszewski śpiewał o spalaniu. Na meczach często spalają się (nie tylko fizycznie) piłkarze. Spalają się trenerzy, działacze. Na trybunach kibice palą... ze zdenerwowania, a i tak... wszystkiemu winni są sędziowie. Dzisiaj z Łukaszem Trawińskim porozmawiamy o jednym z najbardziej kontrowersyjnych przepisów. Rzecz dotyczy... spalonego.

ET: Kiedy właściwie jest spalony?

ŁT: Jest on opisany w artykule 11 przepisów piłki nożnej. Według definicji spalony jest wtedy, gdy zawodnik drużyny atakującej "jest bliżej linii bramkowej przeciwnika" niż zarówno piłka jak i przedostatni zawodnik drużyny przeciwnej i z przebywania na tej pozycji poprzez udział w grze lub przekazywanie przeciwnikowi odnosi korzyść. Karą za spalonego jest rzut wolny pośredni z miejsca popełnienia przewinienia.

ET: Czym więc różni się on od pozycji spalonego?

ŁT: Jeżeli będący na pozycji spalonej zawodnik nie bierze aktywnego udziału w akcji, sędzia nie odgwizduje spalonego. Jak więc widać, przebywanie na tej pozycji nie jest równoznaczne z przewinieniem. Liniami pozycji spalonej są:

- linia środkowa pola gry;
- linia piłki;
- linia wyznaczająca położenie przedostatniego zawodnika drużyny broniącej.



ET: Co jest najważniejsze przy ocenie spalonego?

ŁT: Najważniejsza jest koncentracja i czytanie gry oraz odpowiednia ocena pozycji spalonego. W niższych klasach rozgrywkowych (tam nie ma kamer - przyp. red.) trzeba zaufać sędziemu, który podejmuje decyzję. Będąc wielokrotnie na meczach różnych klas rozgrywkowych, w tym również na stadionie przy ulicy Warszawskiej, miałem okazję oglądać pracę sędziów z asystentami. Było bardzo dużo ciekawych sytuacji, które arbitrzy interpretowali w prawidłowy sposób. Niektóre sytuacje były zbyt trudne do oceny przez piłkarzy, kibiców i trenera, a podjęta przez sędziego decyzja wzbudzała nadmierne negatywne emocje. Staje się tak ze względu na nieznajomość i niezrozumienie artykułu 11.

ET: Wracając do nerwowości. Skąd jej tyle przy spalonym?

ŁT: Nerwowość często wynika z faktu, że jeden błąd w interpretacji przepisu o spalonym może doprowadzić do straty gola i wypaczenia wyniku meczu. Wielokrotnie kamery TV pokazały nam sytuacje, które na pierwszy rzut oka były czytelne i jasne. Po powtórkach okazywało się, że decyzja powinna być inna. Przed ekranem jest nam łatwo oceniać. Na boisku sędzia musi podjąć decyzję w ułamku sekundy.

ET: Czy są jakieś zagrania, po których zawodnik będący na pozycji spalonej nie jest spalony?

ŁT: Oczywiście. Jest tak w przypadku podania piłki przez przeciwnika, przy wyrzuceniu z autu oraz wyrzuceniu od bramki.

W następnej części dowiedzieć się będzie można o tym, co oznacza powiedzenie "trzyma ręce przy sobie".

TYGODNIK Ziemia SOCHACZEWSKA

Wydawca:
Urząd Miejski w Sochaczewie, ul. 1 Maja 16
Redaguje zespół:
Małgorzata Paluba (red. nac.),
Sławomir Burzyński (oprac. graf.),
Jolanta Śmielak-Sosnowska,
Agnieszka Poryszewska,
Renata Wódka (administracja),
Iwona Kupiec (księgowość).

Operatorzy DTP:
Maciej Wódka, Sebastian Stępień.
Stale współpracują:
Tomasz Ertman, Jakub Grabiec,
Jerzy Jankowski, Jan Wasilewski,
Marcin Hugo-Bader,
Franciszek Niewiadomski,
Zaneta Czyżewska

Adres Redakcji i Biura Ogłoszeń:
96-500 Sochaczew, ul. Wąska 17,
tel. 862-23-55, fax 862-75-19.
Adres do korespondencji:
96-500 Sochaczew, skr. poczt. 30
e-mail: z_soch@poczta.onet.pl
tygodnik.ziemia.sochaczewska@neostarda.pl
Druk: POLSKAPRESSE Sp. z o.o.
ul. Matuszewska 14
03-876 Warszawa
Nakład 3300 egz.

Ogłoszenia przyjmowane są w redakcji. Za treść ogłoszeń redakcja nie ponosi odpowiedzialności. Redakcja zastrzega sobie prawo do zmiany tytułów, śródtytułów oraz skracania nie zamówionych tekstów.



Wtorek, 4 stycznia

Mieszkanca Korsza na Mazurach zawiadomiła policję, że na ulicy stoi zaparkowane cinquecento z kozą w środku. Jak się okazało, samochód był zamknięty, a jego właściciel raczył się alkoholem obok spożywczego sklepu. Policjantom wyznał, że jest samotny i dlatego zabiera ze sobą kozę, którą wozi dosłownie wszędzie. No cóż, koza, co prawda, jak żona, czasem beczy, ale się nie awanturuje.

Jak donosi prasa, Zygmunt Chajzer ma zamiar odejść z Polsatu do TVN. Ma tam prowadzić nowy teleturniej. Może będzie nosił tytuł "Ociec prac?!"

Środa, 5 stycznia

Pieśniarka Doda opublikowała zwiastun swojego nowego teledysku "Bad Girl". Widzimy w nim wokalistkę, leżącą w kostnicy na zwłokach mężczyzny, na doda - tek wyrastają jej skrzydła. W czeskim filmie "Szpital na peryferiach" pada słynne do dziś zdanie: "Gdyby głupota umiała latać, to fru-

wałyby pani jak gołębicą". Nic dodać, nic ująć.

Stanisław Żelichowski, szef klubu parlamentarnego PSL, oświadczył w radiu: "Praca w Sejmie jest jak praca saperów". Z tym, że saper myli się raz, za to poseł... nie myli się nigdy.

Na temat tajemniczych mocy wypowiedziała się publicznie Maryla Rodowicz. Otóż

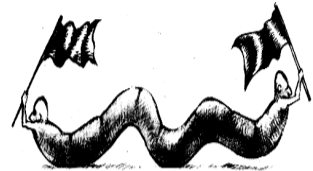

SERWIS

okazuje się, że w jej domu strasz. Podobno nocami coś jęczy i bez powodu trzęsą się kieliszki. Nie dodała jednak czy w dłoniach, czy w kredensie. Z tym, że i tak, i tak - niedobrze.

Piątek, 7 stycznia

Wybrano kolejną Miss Polonia, którą została niejaka Rozalia Mancewicz. Jednak organizatorzy nie stanęli na wysokości zadania. Świadczą o tym

przygotowane kandydatkom pytania w rodzaju "Z której strony auta znajdują się kierunkowskazy w Wielkiej Brytanii?" albo "Ile oktanów ma benzyna 95?", które okazały się zbyt trudne.

Niedawne zamieszanie na kolei pokazało, jakim nieokielznanym żywiołem może okazać się zwykły rozkład jazdy pociągów. Chociaż trzeba zobaczyć też dobre strony, na przykład sprzedaż biletów funkcjonowała bez zarzutu. Co prawda byli malkontenci, którzy narzekali, że sprzedawano bilety na nieistniejące pociągi, nie biorąc pod uwagę faktu, że za to odchodziły pociągi, których nie było. I słusznie, że w kasach nie zwracano pieniędzy, bo przecież istnienie tych pociągów jest tylko trochę opóźnione, co na kolei od lat jest rzeczą normalną.

Sobota, 8 stycznia

Sierżant sztabowy z Tychów Artur K. wymuszał od kierowców łapówki, ale po ludzku rozkładał im je na raty. Za to wywalono go z policji i grozi mu paka, i bądź tu człowieku dobry.



Dorota Plichta - Laureatka konkursu na hasło dla tygodnika "Ziemia Sochaczewska"



Z grubej rury

Podczas sochaczewskiej Wielkiej Orkiestry Świątecznej Pomocy, klub motocyklowy "Boruta" częstował darczyńców kielbaskami z rozna. Każdy, kto wrzucił coś do puszek, otrzymywał w nagrodę kawałek upieczonej na czarcim ogniu podwawelskiej, a wszystko to tuż pod kościołem. Ależ ten Owsiak dobre ze złem w jednym tyglu mieszał! Jak życie.

Pół miasta emocjonuje się, ile też zarabiać będzie nowy burmistrz. Czy jedenaście czy dwanaście? Czy brutto, netto czy tara? No cóż, burmistrz musi mieć przecież zachętę, aby się starać. Martwi mnie tylko ta tara, bo przecież pecunia non olet, więc chyba

są czyste, zwłaszcza, jeśli pecunia non olet.

Jedna pani, narażając się, buchnęła ze sklepu spożywczego zupki w torebkach. Jest to świetna reklama dla producenta, szkoda tylko, że nie zdążyła ich skonsumować, bo ją złapali, szczególnie, że kradzione nie tuczy. A już zwłaszcza zupki z torebki.

Wygłąda na to, że naszą nową regionalną potrawą jest "Łabędź po polsku", pieczony nad ogniskiem nad jednym z londyńskich kanałów przez polskich emigrantów, o czym donosi "Daily Mail". Ale Sochaczew nie od macochy i światowe trendy też do nas trafiają. Nad Bzurą, jak informuje policja, upieczono już w tę zimę niejedno białe ptaszysko, ku uciesze podniebienia biesiadników. Zachęcam przedsiębiorczych, tradycja zobowiązuje, może ktoś założy tam "Gospodę pod łabędziem".

KRAJAN

Wycinki z prasy lokalnej

Echo Powiatu 1 (637)

Jak znaleźć przyjaciółkę od serca
Zajmuje jedno z najważniejszych miejsc w naszym sercu. Gdy jej brak, nawet najbardziej udane życie może się wydać niepełne.

- Efekt akustyczny murowany.

Ziemia Sochaczewska 1 (1011)

cu 2003 roku rozpocząłem przygodę z gwizdkiem.

- Każdy się bawi, jak umie...

Echo Powiatu1 (1011)

Nikt nie potrafił wyjaśnić, jak to się stało, więc temat pozostał do wyjaśnienia.

- Miażdżąca logika.



FULL SERWIS

KRZYSZTOF ZIELIŃSKI

Giełda pracy

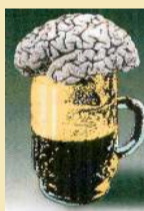

MAŁE PIWO

W bogatą ofertę zagraniczną proponuje czytelnikom gazetowa Giełda Pracy w "Ziemii Sochaczewskiej". Na przykład Holendrzy potrzebują "rozbiernaczy mięsa". Na to stanowisko nadawałyby się, jak ułaj, panie zaprawione w kolejkach do mięsnego w stanie wojennym. Duńczycy, znani ze swobody obyczajowej, poszukują... "animatorów dziecięcych". Czyżby u nich nie było to karalne? W Irlandii przydałyby się "osoby do badań terenowych". Bo badania w terenie są bardzo pociągające, zarówno dla badacza jak i obiektu badanego. Hiszpanie z kolei (ale nie PKP) poszukują na gwałt "animatorów czasu wolnego", zapewne dla Polaków nie mogących tam znaleźć pracy. Bo w Hiszpanii rzadko kto ma tak silną głowę. Z kolei Czesi bardzo ambitnie szukają "specjalistów procesów membranowych". Czyżby chodziło o perkusistę? Najbardziej trywialni są jednak Włosi, którzy poszukują w Sochaczewie "osób do pracy na zmywaku". A sami se szorujecie makaroniarze, my jesteśmy stworzeni do wyższych celów, na przykład do eternitu na dachach.

Natomiast zupełnie po sąsiedzku, w Rawie Mazowieckiej, szukają "do biura pracowników niepełnosprawnych". To może by im trochę naszych podesłać? Zwłaszcza, że nasza PUPa takich nie szuka, bo PUPie przydałoby się pełnosprawni, co się rozumie samo przez się. W Sochaczewie natomiast europejsko! Potrzebujemy bowiem "merchandiserów serwisantów" a także "telemarketerów", co by to nie miało znaczyć, to brzmi światowo i dumnie.

Jeśli wpisze się do słownika Googli merchandiser, okaże się, że jest to słowo nieprzetłumaczalne, ale przecież Polak potrafi. Rozbierny je na czynniki pierwsze, a więc merchand-is-der, to wyjdzie nam, że szukają jakiegos podręcznego mercedesa, czyli faceta, który by zasował jak mercedes, był

zawsze pod ręką i jak on był nie do zdarcia, czyli wykładacz towarów w supermarkecie! Bo o niego tu naprawdę chodzi.

A przecież można było napisać po prostu: "półkowy ustawiacz", ale kto by się wtedy skusił? - A tak, abstrahując od układu odniesienia, lecimy sobie brzegiem - jakby powiedziała młodzież - i robimy ludziom z mózgu budyń, a świstak siedzi i zawija te sreberka.

Jedno jest pewne, w Sochaczewie zrobiło się światowo, a ja widziałem nawet ogłoszenie, że poszukują "mendażera ds. utrzymania czystości", czyli woźnej do szkoły. Ale, żeby podnieść prestiż ogłoszeniodawcy, niekoniecznie trzeba posługiwać się językiem obcym, zwłaszcza dla poszukującego pracy. Wystarczy trochę myślowej inwencji. Na przykład: "Do kopania rowów z doświadczeniem, zatrudnię", albo "Poszukuję pracownika z ciemną karnacją do sprzedaży kebaba". Może być też: "Producent wizjerów do lodówki zatrudni kucharza", lub "Firma z zagranicznym kapitałem zatrudni młodą kobietę na 1/2 etatu. Praca w ruchu", albo "Dam dobrze płatną pracę papierkową na budowie - trzepanie worków po cementie".

Ogłoszenia ogłoszeniami, ale w końcu chodzi o to, aby pozyskać dobrego pracownika, takiego, któremu będzie zależało na robocie. Jak choćby ten nowy, któremu trudno było jednak przyzwyczaić się do rannego wstawania. Zagrozili mu więc, że jak tak dalej będzie, to go zwolnią. Facet kupił sobie więc budzik, ale i tak znów obudził się po 8.00. Leci więc do znajomego dentysty i każe sobie wyrwać dwa przednie zęby i pomazać twarz krwią.

- Powiem, że miałem wypadek - tłumaczy.

Po zabiegu pyta dentystę, ile się należy.

- 200 złotych.

- Jak to 200, przecież zawsze było 40! - Ale dziś jest niedziela.

Sławomir Burzyński