



Nadszedł czas świątecznych życzeń, na które czekamy do piątku 17 grudnia.

BUDŻET MIASTA NA 2011 ROK

Strona 4

14.12.2010 r.

Nr 50 (**1009**) Rok XXI

Cena 1.50 zł (0% VAT)

ISSN 1231-7179

Numer indeksu 328 006

www.esochaczew.pl/ziemia

e-mail: z_soch@poczta.onet.pl

tygodnik.ziemia.sochaczewska@neostrada.pl

TYGODNIK



BROCHÓW IŁÓW MŁODZIESZYN NOWA SUCHA RYBNO TERESIN GM. SOCHACZEW

KRAKSA TIRÓW



7 grudnia, kilka minut po godzinie 10, na trasie nr 50 w miejscowości Młodzieszyn (gmina Młodzieszyn) doszło do wypadku drogowego z udziałem dwóch samochodów ciężarowych. W

wyniku zdarzenia jedna osoba została poszkodowana.

Na miejscu okazało się, że ciągnik siodłowy marki Renault z autocysterną do przewożenia pasażerów uderzył w tył samochodu ciężarowego Scania, po czym wpadł do rowu.

Działania strażaków polegały na zabezpieczeniu miejsca zdarzenia, wydobyciu poszkodowanego kierowcy z kabiny pojazdu, udzieleniu kwalifikowanej pierwszej pomocy i przekazaniu zespołowi ratownictwa medycznego.

Szanowni Mieszkańcy



Przez 8 lat miałem zaszczyt pełnić funkcję Burmistrza Sochaczewa. Był to czas intensywnej pracy i dążenia w kierunku zmiany wizerunku i rozwoju Sochaczewa. Cieszę się, że przez ten okres udało się tak wiele zrobić i doprowadzić do ogromnych, wręcz historycznych zmian dla naszego miasta. Jest w tym nie tylko moja zasługa, ale również mieszkańców Sochaczewa, pracowników jednostek podległych samorządowi, rady miasta, organizacji pozarządowych, a przede wszystkim pracowników Urzędu Miasta. Bez współdziałania, zaangażowania, kreatywności i wiedzy nie zdobylibyśmy ogromnych dofinansowań z Unii Europejskiej i budżetu państwa. Nie moglibyśmy pochwalić się pięknym centrum, nowymi drogami, wyremontowanymi szkołami i stojącą na niezwykle wysokim poziomie pomocą społeczną. Codzienny kontakt z mieszkańcami Sochaczewa pozwalał mi na bieżąco poznawać ich potrzeby i w miarę możliwości budżetowych je realizować.

Mojemu następcy na stanowisku burmistrza Panu Piotrowi Osieckiemu życzę spełnienia obietnic danych mieszkańcom w czasie kampanii wyborczej. Wiem, że to trudne zadanie, bo zawsze będzie więcej potrzeb niż możliwości finansowych, dlatego życzę mu wytrwałości i determinacji w działaniu.

Wszystkim mieszkańcom Sochaczewa raz jeszcze dziękuję za wspaniałe 8 lat oraz za to, że mogłem liczyć na Państwa życzliwość, pomoc i wsparcie.

Dziękuję również, że nadal jesteście Państwo ze mną, kierujecie do mnie miłe słowa i podziękowania oraz wyrazy uznania i szacunku.

Z poważaniem - Bogumił Czubacki.

ZS-2147

DACH-LAND®
 DĘBSK STARY Nr19
 (046) 861 26 19
 (DRÓGA NR 2 SOCHACZEW-ŁOWICZ, 9 KILOMETR)

BLACHY PŁASKIE (1000 x 2000mm)
 OCYNK: 36,00 zł/ARKUSZ
 POWLEKANA: 50,00 zł/ARKUSZ

BLACHA T18 (850 x 2000mm)
 OCYNK: 28,00 zł/ARKUSZ
 POWLEKANA: 40,00 zł/ARKUSZ

BLACHY T18, T35, T55 PRZYCINANE NA WYMIAR
 OCYNK: 25,00 zł/m²
 POWLEKANA: 30,50 zł/m²

FLORA
 DACHÓWKA BLASZANA
 30,50 zł/m²
 Bez dopłat za folię ochronną i kolory matowe!!!

OBROBKI BLACHARSKIE do 6 mb!!!
 OCYNK: 35,00 zł/m²
 POWLEKANE: 48,00 zł/m²
 RURY WISZĄCE OCYNK - 12,00 zł/mb!!!
 DŁUGOŚĆ DO 4 mb
 RURY SPUSZTOWE OCYNK - 15,00 zł/mb!!!
 DŁUGOŚĆ DO 2 mb
 HAKI, OBEJMY, AKCESORIA

GENY BRUTTO

ZAKŁAD POGRZEBOWY ARKA
 TEL 511 511 400
 UL ŻEROMSKIEGO 23

www.e-Sochaczew.pl
STALE Z NAMI WSPÓŁPRACUJE



KIM Sp.z o.o.
kim®
 PUNKTY SPRZEDAŻY:
 - 96-500 Sochaczew ul. Trojanowska 1 tel. 046 862 88 20 tel. 046 862 17 11 wew.19 (fax)
 - 00-716 Warszawa ul. Bartycka 114 tel. 022 559 62 00 tel. 022 651 00 79

MATERIAŁY BUDOWLANE i SANITARNO-INSTALACYJNE

GODZINY OTWARCIA:
 pon. - pt. 6.00 - 20.00
 sob. 6.00 - 14.00

DOSTAWY NA TELEFON!

REMEDIUM STOMATOLOGIA
 Anna Świercz - Stępień

BEZBOLESNE LECZENIE
 (znieczulenie mikroprocesorowe)

✓ najnowocześniejsze leczenie w mikroskopie
 ✓ 2 lata gwarancji

Sochaczew Al. 600-lecia 60 E (naprzeciwko Kauflandu)
 tel. 46 862-63-33, 601-08-14-11
 www.remedium-stomatologia.pl

Salon meblowy M&M

Atrakcyjne ceny szaf wnękowych
 Promocje na meble renomowanych firm
 Dekoracje świąteczne

Zapraszamy
 pn-pt 10.00-18.00
 sb 10.00-14.00
 www.meble-mim.com.pl

Odzież B.H.P.

Buty ocieplane, rękawice, kurtki ocieplane, fartuchy. Gumofilce (polskie), gaśnice, tabliczki ostrzegawcze,

szyjemy ubrania na zamówienie napisy gratis

łopaty do śniegu w dobrych cenach kupisz
 Sochaczew,
 ul. Kusocińskiego 5
 Tel. 46 862-24-23

ZAKŁADY PRACY DUŻE RABATY!!!
 Zapraszamy od 8.00 do 17.00

ZS-2082

Będzie ulica Kwiatkowskiego

Sochaczewski ratusz zdobył ponad 1,5 mln zł dofinansowania na zagospodarowanie pustych działek na tyłach Urzędu Miasta. Unia Europejska pokryje 85 proc. kosztów prac wykonanych w ramach projektu pod nazwą "Przygotowanie terenu inwestycyjnego w centrum miasta Sochaczew". Stosowną umowę podpisali 7 grudnia w Warszawie marszałek województwa mazowieckiego Adam Struzik, wiceburmistrz Sochaczewa Krzysztof Ciolkiewicz i skarbnik miasta Jolanta Brzóska.

Wniosek o dofinansowanie projektu ze środków Regionalnego Programu Operacyjnego Województwa Mazowieckiego 2007-2013 został złożony w 2009 roku. Przeszedł pomyślnie wszystkie etapy oceny: formalną i merytoryczną i został wybrany do dofinansowania. W 2010 roku ratusz wyłonił wykonawcę robót, podpisał umowę i wprowadził ekipy techniczne na plac budowy.

W ramach tego projektu wykonana zostanie nowa, obwodowa ulica miejska (ul. Kwiatkowskiego), otwierająca dostęp do przyległych nieruchomości oraz kanalizacja sanitarna, oświetlenie i sieć wodociągowa. Wcześniej na tym terenie wykonano już sieć kanalizacji deszczowej, której koszt będzie kosztem kwalifikowanym projektu. Powstaną także nowe miejsca parkingowe obsługujące cały teren, przebudowane zostanie połączenie ulicy Grabskiego z ulicą I Maja, gdzie powstaną także zielony

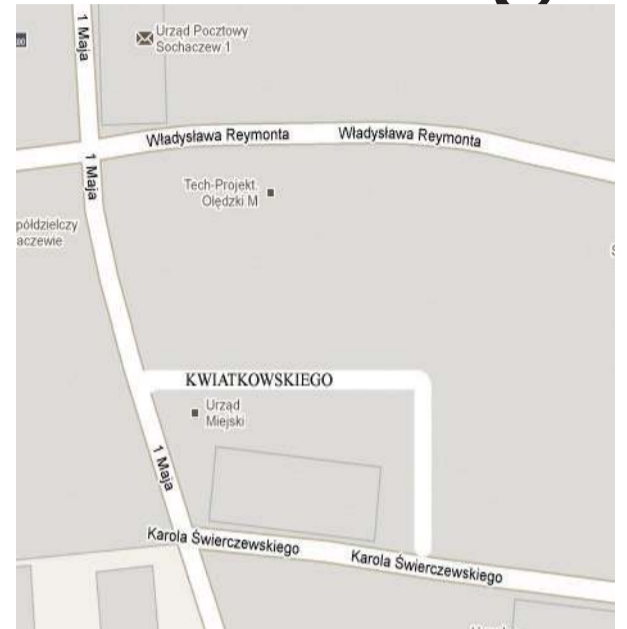

skwer. Projekt utworzy nowe możliwości rozwoju działalności gospodarczej dla właścicieli działek przyległych do nowo budowanej ulicy, m.in. dla mieszkańców ulicy Reymonta oraz terenów leżących nieco w głębi, dotychczas pozbawionych swobodnego dostępu do ciągów komunikacyjnych.

Dofinansowanie z Europejskiego Funduszu Rozwoju Re-

gionalnego (EFRR) wyniesie 85 proc. całości kosztów zaplanowanych na wykonanie tej inwestycji, które oszacowano na ponad 1,821,000 zł. Projekt jest częścią działań zakrojonych na szerszą skalę, związanych z zagospodarowaniem terenu o pow. 0,8 ha wokół urzędu miasta oraz przebudową i modernizacją ratusza.

Druga sesja nowej Rady Miasta

W wtorek 14 grudnia, o godzinie 16.00, w sali konferencyjnej Urzędu Miejskiego rozpocznie się II sesja Rady Miejskiej VI kadencji. W programie obrad:

- złożenie ślubowania przez burmistrza Sochaczewa Piotra Osieckiego
- powołanie Komisji Rewizyjnej oraz stałych Komisji Rady Miejskiej

- ustalenie składów osobowych ww. komisji
- powołanie przewodniczących i wiceprzewodniczących ww. komisji
- wybór pięciu radnych do pracy w Społecznej Komisji Mieszkaniowej
- interpelacje, zapytania, wolne wnioski

Kamikadze na Broniewskiego

Na boryszewskim osiedlu przy ul. Broniewskiego obok niektórych budynków pozostały rusztowania po remontach i ocieplaniu bloków. W czwartek 9 listopada po południu, na jedno z tych rusztowań, na wysokość drugiego piętra, wszedł 29-letni Piotr S.

Jego zachowanie wskazywało na to, że znajdował się pod wpływem alkoholu. Z rusztowania zejść nie chciał, pomimo

prośb jego znajomych i mieszkańców, którzy obawiali się, że spadnie i zrobi sobie krzywdę. Wobec tego zadzwoniono na komendę policji z prośbą o pomoc. Patrol, który przyjechał, poradził sobie z uparciuchem, który nocną spędził w ciepłym policyjnym areście. Okazało się, że kamikadze miał prawie 4 promile alkoholu w wydychanym powietrzu.

J.W.

Sylwester na Podzamczu

Jak co roku sochaczewianie będą mogli wspólnie powitać Nowy Rok podczas spotkania sylwestrowego w Muszli Koncertowej na Podzamczu. Zabawa rozpocznie się tradycyjnie o godzinie 23.00 i potrwa dwie godziny. Gwiazdą wieczoru będzie zespół Vasył Junior i Cygańskie Gwiazdy. W programie jak zawsze muzyka, noworoczne życzenia burmistrza oraz pokaz sztucznych ogni. Miasto zadbało o zabezpieczenie imprezy - zawarto umowę z firmą ochroniarską, na miejscu będzie karetka pogotowia i straż pożarna.



Usuwanie wraków

To już trzeci pozostawiony w ostatnich miesiącach wrak samochodu z terenu miasta, który wspólnie usunęli pracownicy Wydziału Gospodarki Komunalnej i dzielnicy. Ten wrak fiata 126 p stał na parkingu przy ul. Żeromskiego ponad pół roku, porzucony przez ostatniego właściciela. Był bez tablic rejestracyjnych.

Dzielnicy Konrad Zieliński poszukiwał jego właściciela w Wydziałach Komunikacji w Radzyminie, Legionowie i Żyrardowie.

Okazało się, że jego ostatni właściciel miał stały meldunek w Żyrardowie, a mieszkał w Sochaczewie na trojanowskim osiedlu. Samochód porzucił i nie interesował się nim. Skorzystali z tego okoliczni pijacy, którzy zrobili sobie tam barek. Skargi na ich zachowanie pisali do Urzędu Miasta i policji mieszkający okolicznych bloków. Jednak do czasu odszukania ostatniego właściciela pojazdu nie można było go zabrać z parkingu. To on bowiem pokryje wszelkie koszty recyklingu samochodu.

J.W.

ZKM na święta

Zakład Komunikacji Miejskiej informuje, że w okresie zbliżających się Świąt Bożego Narodzenia autobusy będą kursować następująco:

Wigilia - jak w dzień roboczy "feryjny" z tym że: linia nr 3A ostatni kurs z Energomontażu o godz. 20.04 tylko do Trojanowa linia nr 3A ostatni kurs z Energomontażu o godz. 19.15 do Chodakowa linia nr 5 ostatni kurs z Plecewic o godz. 20.35 tylko do Trojanowa linia nr 6 ostatni kurs z Mokasu o godz. 19.05 tylko do Trojanowa linia nr 7 ostatni kurs z Marsa do Chodakowa o godz. 14.40.

Pozostałe autobusy bez zmian.

Pierwszy Dzień Świąt - autobusy nie kursują.

Drugi Dzień Świąt - kursują jak w dni świąteczne wszystkie linie, oprócz "7"

Sylwester - jak w Wigilię

Nowy Rok - autobusy nie kursują.

KASA ZKM:

W Wigilię nieczynna

W Sylwestra czynna od godz. 7.00 do godz. 14.00

WESOŁYCH ŚWIĄT ŻYCZY ZKM!

Jestem z miasta

Więcej radości zimą!

O drogowcach każdej zimy zapisano tonny papieru, wypowiedziano miliony słów, a oni dalej "robią" swoje, czyli realizują dawne dyrektywy że: najpierw ma napadać, a dopiero później..., w miarę sil i środków, 4 godz. po...sprzątać.

A ileż to uciechy przy takim odsnieżaniu. Jeżdżą po mieście wesole ekipy z podniesionym pługiem, żeby oczywiście broń Boże nie ochlapać przechodnia (bo taki mają rozrzut...) i patrzą, jak się samochody gramolą w zaspach czy śnieżnych koleinach. W innym przypadku, uśmiechnięci, jadąc na swych niskopodłogowych ciężarówkach, lopatkami w trakcie jazdy rzucają piasek z solą na chodniki. I tak, co i raz: fru lopatka tu, fru lopatka tam, nie zawsze gdzie chcę, gdzie potrzeba (często w przechodnia) a ileż przy tym zabawy i radości gości na ich ogorzalych twarzach.

No, no! To trudna praca - służba wykonywana często w niesprzyjających warunkach atmosferycznych, mimo że są zabezpieczeni służbowymi ubrankami zimowymi z czapkami uszatkami włącznie, a że zimno - musimy zrozumieć ich rozbawienie ciężkimi warunkami pracy.



© ANONIM BURZYŃSKI

I tak trzymać, nie przejmować się, w końcu zima, to normalna rzecz w tym klimacie i trzeba się do niej przyzwyczaić, dopóki nie przyjdzie globalne ocieplenie. I właśnie dobrze, że jest to "fajna zabawa", szczególnie, jak ktoś spieszy się do pracy, a tu mu się nogi rozchodzą albo samochód "tańczy" na śliskiej jezdni. W takich sytuacjach też powinniśmy być weseli, uśmiechnięci, mimo że włosy dęba stają i wdzięczny taniec zakończyć się może na... innym samochodzie, w którym będzie siedział... także "uśmiechnięty" kierowca. Więcej radości na drodze spowoduje wysmianie aury, a wtedy będzie nam się leż żyło, bo uśmiechnięty obywatel to zadowolony obywatel! I o to chodzi, więcej optymizmu, to i droga nam zleci... a spotkanych drogowców przyjaźnie pozdrawiamy, zaczepmy ich miłym słowem, rzućmy kulką...śnieżną, a oni wtedy też nam się odwdzięczą, bo przecież nie o tę głupią drogę chodzi, tylko o ciepłe stosunki międzyludzkie.

Skończmy więc psioczyć jak co roku na drogowców, tylko spokojnie, z uśmiechem, czekajmy do wiosny, która, miejmy nadzieję, wszystkie nasze zimowe problemy z ciepłym wiatrem rozwieje.

FAN

POGODA

Według prognozy okres przedświąteczny to dalszy ciąg zimy. Barbórka była po lodzie i Boże Narodzenie będzie również po lodzie. Nie sprawdzi się w tym roku ta znana ludowa przepowiednia. We wtorek pochmurno z opadami śniegu. Temperatura -13 stopni, w nocy -9 stopni. W środę i w czwartek zachmurzenie duże z rozpozodzeniami, zanikające opady śniegu. Temperatura -11 stopni, w nocy 14 stopni. W piątek i sobotę zachmurzenie małe. Temperatura od -11 do -8 stopni, w nocy od -12 do -8 stopni. Od niedzieli do wtorku słonecznie. Temperatura od -8 do -3 stopni, w nocy około -11 stopni. W środę zachmurzenie umiarkowane. Temperatura -5 stopni, w nocy -4 stopni. Wstępnie w okresie świątecznym: w Wigilię zachmurzenie umiarkowane, temperatura -8 stopni, w nocy podobnie. W Boże Narodzenie zachmurzenie duże, temperatura -5 stopni, w nocy -9 stopni. 26 grudnia zachmurzenie umiarkowane, temperatura -7 stopni, w nocy -9 stopni. Warunki biometeorologiczne obojętne i niekorzystne.

Cumulus

Informator

Muzeum Ziemi Sochaczewskiej i Pola Bitwy nad Bzurą, tel. 862-33-09

www.e-sochaczew.pl/muzeum
poniedziałek - nieczynne
worek, czwartek, sobota, niedziela - 10.00-16.00
środa, piątek - 10.00-15.00
Ceny biletów: 4 zł (ulgowy), 6 zł (normalny)
Spotkania kolekcjonerskie - sobota godz. 10.00

Muzeum Kolei Wąskotorowej, tel. 864-93-41

Czynne codziennie (oprócz dni poświęconych) w godzinach 10.00-15.00, a w dniu kursowania pociągu od 8.00.
Wstęp do muzeum: 10 zł bilet normalny i 6 zł ulgowy.
Przejazd pociągiem: 25 zł bilet normalny, 20 zł ulgowy i 7 zł dla dzieci do lat 4.

Żelazowa Wola - Dom Urodzenia F.Chopina, tel. 863-33-00

Muzeum czynne od wtorku do niedzieli w godz. 9⁰⁰-19⁰⁰
park czynny cały tydzień w godz. 9⁰⁰-19⁰⁰
Wstęp do parku dla mieszkańców Sochaczewa bezpłatny.
Cennik:
bilet normalny: 23 zł (park+muzeum) 7 zł (park)
bilet ulgowy: 14 zł (park+muzeum) 4 zł (park)

Ważne telefony

Informacja:
PKP 022 19-14-36 (z komórek) 19-757 (z telefonów stacjonarnych)
PKS 862-55-12
PKM 862-99-27
Pogotowie energetyczne 862-26-20
Zakład Wodno-Kanalizacyjny 863-53-11, 862-82-30
Telefony awaryjne - czynne całą dobę 863-59-85, 863-26-35
Policja 997, 863-72-00
Straż Pożarna 998, 862-23-70
Pogotowie 999
Szpital 864-95-00, 864-96-00
Lecznica weterynaryjna 862-82-63, 862-82-53, 862-10-63
Taxi 862-26-42
MPT Taxi 191-91
ZGM 862-81-06, 863-31-71
awarie elektryczne 0-660-477-130
awarie wodno-kanalizacyjne 0-660-477-129
Pomoc drogowa 24h 862-26-75
PEC telefony alarmowe 24h 862-92-00, 0-604-206-108
Urząd Miejski 862-27-30, 862-22-35
Starostwo Powiatowe 864-18-40, 864-18-73
Urząd Skarbowy 862-26-04
USC 862-23-02
ZUS 862-64-33
Sąd Rejonowy 862-32-64
MOSiR 862-77-59

APTEKI:

14 - ul. Reymonta 16a
15 - ul. Traugutta 3a
16 - ul. Reymonta 16a
17 - ul. Dąbrowskiego 2
18 - ul. Żeromskiego 29g
19 - ul. 600-lecia 9
20 - ul. Gawłowska 3a
21 - ul. 600-lecia 28

Będą paczki



Tak wygląda teraz korytarz i pokoje naszej redakcji, która pełną parą przygotowuje się do świątecznej akcji "Paczka do paczki". Kilkanaście worków masek i zabawek, pudła z prezentami, książki, gry dla dzieci. W tym tygodniu przywieziemy zamówione słodycze i napoje, i wtedy redakcja zapełni się całkowicie, dopóki z tych różnych towarów nie powstana paczki.

A czas na to najwyższy, bo już w piątek 17 grudnia zaplanowana jest pierwsza wigilia. To podczas takich świątecznych spotkań wręczane są prezenty od św. Mikołaja, jest opłatek, uroczysta kolacja i wiele radości.

Radość możemy sprawić dzięki ofiarności wielu firm, instytucji i naszych czytelników, którzy wspierają nas w tej charity-

Wyjątkowy informator dla niepełnosprawnych

Jak poinformowała nas kierownik Powiatowego Ośrodka Interwencji Kryzysowej **Monika Radwańska - Komosa** w trakcie przygotowywania jest informator o pomocy dla osób niepełnosprawnych z terenu powiatu sochaczewskiego. Broszura ta zawierała będzie kompleksową ofertę skierowaną do osób niepełnosprawnych i ich rodzin. Dotyczyć będzie ona zarówno instytucji, organizacji pozarządowych, jak i firm prywatnych.

Skład pomysłu na informator? Jak się okazuje, jest on w pewnym sensie kontynuacją ubiegłorocznej inicjatywy. "Po rozstrzygnięciu konkursu z 2009 roku przebiegającego pod hasłem „Przyszła stonoga do psychologa”, poświęconego poszerzeniu pracy psychologa, czuliśmy pewien niedosyt. Powstało tyle wartościowych prac i to już koniec? Przykro nam było pozostać ze świadomością, że wkład pracy ponad siedemdziesięciorga dzieci pójdzie na marne, a o pracach konkursowych wszyscy szybko zapomnimy. Wtedy zrodziła się myśl, by wydać publikację zawierającą bazę danych o miejscach, w których można uzyskać pomoc psychologiczną oraz by tę publikację wzbogacić pracami uczestni-



ków konkursu" - mówi Monika Radwańska - Komosa.

Wyjątkowy projekt

Dzisiaj POIK ma już za sobą kolejny konkurs, poświęcony tym razem osobom niepełnosprawnym, ich problemom i radościom. "Wszyscy jesteśmy wyjątkowi" to 140 różnorodnych prac plastycznych i literackich. Wybrane z nich zostaną utrwalone w drugiej publikacji ośrodka, którą będzie właśnie informator skiero-

wany do osób niepełnosprawnych i ich bliskich z terenu powiatu sochaczewskiego" - wyjaśnia Monika Radwańska - Komosa. Informacje dotyczyć będą pomocy świadczonej m. in. przez ośrodki pomocy społecznej, Powiatowe Centrum Pomocy Rodzinie, Powiatowy Ośrodek Interwencji Kryzysowej, Środowiskowy Dom Samopomocy, PCK, poradnię "AGA", Caritas, Szpital Powiatowy, Poradnię Psychologiczną - Pedagogiczną, Powiatowy Urząd Pracy, Zespół Szkół Specjalnych czy szkoły i przedszkola z klasami integracyjnymi. W informatorze znaleźć będzie można także ofertę licznych stowarzyszeń, takich jak chociażby Krajowe Stowarzyszenie Osób Niewidomych, Warsztaty Terapii Zajęciowej. Ta przydatna publikacja dotyczyć będzie również sektora prywatnego zajmującego się np. sprzedażą sprzętu rehabilitacyjnego lub masażami leczniczymi.

Czekamy na efekt

"Nadal kontaktujemy się z instytucjami, stowarzyszeniami i firmami prywatnymi, tworzymy bazę danych, gromadzimy informacje. Wydawnictwo będzie oczywiście wzbogacone wybranymi pracami konkursowymi. Ponieważ mamy już zabezpieczone środki na ten cel, wierzę, że już niedługo uda nam się zakończyć projekt" - podsumowuje Monika Radwańska - Komosa.

Agnieszka Poryszewska

Na ulicach ślisko i niebezpiecznie

Pomimo codziennego odśnieżania ulic w mieście i powiecie i posypywania ich przez piaskarkę solą z piachem, w naszym powiecie doszło w listopadzie do 116 kolizji drogowych, z czego 97 miało miejsce na drogach, a 19 na parkingach, na których stały pojazdy. Do 70 z tych na szczęście niegroźnych kolizji doszło na ulicach w mieście, a do 46 na drogach gminnych. Na niegroźnych stłuczkach zarobią blacharze i lakiernicy, którzy będą uszkodzone samochody naprawiać. J.W.

Przedświąteczne kradzieże

Jak co roku przed świętami, przeważnie w okolicach miejskiej targowicy, młodzi na ogół sprawcy okradają starsze kobiety. Wyrwywają im z rąk torebki z dokumentami, pieniędzmi i uciekają z łupem. Dokumenty najczęściej wyrzucają do koszy na śmieci, skąd czasami wracają one do właścicieli. Aby zapobiec takim przypadkom, w okresie przedświątecznym powołano w centrum miasta dodatkowe patrole policji. Nie zapobiegają one jednak wszystkim kradzieżom. 7 grudnia, na miejskim targowisku, kobieta robiąca

zakupy, zapakowała je do plastikowej torby, do której włożyła też portfel. Nawet nie zauważyła, kiedy torebka została przecięta żyłką, a portfel zniknął. Całe szczęście, jak powiedziała poszkodowana, że nie było w nim dużo pieniędzy ani dokumentów. Policja apeluje więc, aby portfele z dokumentami trzymać przy sobie, w kieszeniach ubrań, a nie wkładać je do torebek. Inny przypadek miał miejsce na ulicy 600-lecia. Kobieta, która dokonała zakupów na targowicy, zapakowała je do torby, którą

włożyła do bagażnika roweru. Gdy wsiadła na rower i ruszyła, młody człowiek podskoczył do niej i ukradł torbę z bagażnika, po czym zniknął w uliczkach okolicznych bloków. W tym przypadku torba powinna być przywiązana, a nie położona luzem, wówczas być może złodziej zrezygnowałby z kradzieży. Okres przedświątecznych zakupów to często żniwa dla złodziei. Zabezpieczajmy swoje portfele w taki sposób, aby nie można było nas okraść, policja wszystkich nie zabezpieczy. J.W.

Będą paczki

tatywnej akcji. Zdarzają się naprawdę wzruszające sytuacje, kiedy dostajemy wpłatę w wysokości 20 zł, ale wiemy, że te pieniądze stanowią ważną część miesięcznego budżetu studentki. Albo odwiedzi starszego pana, który z zakłopotaniem pyta, czy przyjmiemy od niego orzechy z własnej uprawy. Z drugiej strony odwiedzają nas osoby bardzo potrzebujące pomocy. Historie niektórych rodzin przerażają, zasmucają, ale jednocześnie utwierdzają w przekonaniu, że akcja jest potrzebna i oczekiwana. Dlatego też po raz 14 spróbujemy obdarować wszystkich, którzy tego

oczekują. Mamy nadzieję, że ok. 200 dzieci otrzyma świąteczne prezenty. Dziękujemy naszym darczyńcom - firmom, które przeznaczyły na "Paczkę do paczki" pokasne kwoty, ale także wszystkim, którzy włączyli się do akcji w inny sposób - przynosząc dary, organizując zbiórki pieniędzy czy zabawek. Reportaż z akcji wręczania paczek ukaże się w pierwszym styczniowym wydaniu, wtedy też zamieścimy pełną listę darczyńców. Już dziś zapraszamy do lektury. Jolanta Sosnowska



Pouczenia nie skutkowały

Po ostatnich opadach śniegu na niektórych odcinkach przyległych do nieruchomości chodników nie można było przejść. Ich właściciele bądź administratorzy nie wypełniali obowiązku odśnieżania chodnika. Policyjne patrole dzielnicowych i prewencji najpierw stosowały pouczenia. Większa część pouczonych mieszkańców zastosowała się do poleceń funkcjonariuszy, ale 12 osób, u których policjanci byli z interwencjami dwu, a nawet trzykrotnie, zlekceważyło ich dobrą wolę i nie od-

śnieżyło chodnika. Tym osobom, jak poinformował nas kierownik prewencji, funkcjonariusze musieli wystawić mandaty karne w wysokości od 50 do 300 zł. Codziennie na interwencyjny telefon policji zgłaszane są do oficera dyżurnego uwagi o nieodśnieżonych chodnikach i ulicach. J.W.

Na Księżycowej jaśniej

Powołano komisję, która zajmie się odbiorem od wykonawcy zadania pod nazwą "Budowa linii energetycznej kablowej oświetlenia ulicznego w ulicy Księżycowej".

Pokryją połowę

Firma Wavin mająca swoją siedzibę przy ul. Kościńskiego wystąpiła do miasta z wnioskiem o przebudowę tej ulicy oraz drogi gminnej stanowiącej dojazd do firmy oferując 50 proc. udziału w kosztach przebudowy, szacowanych na 1.200.000 złotych. Inwestycja zostanie wykonana pod warunkiem znalezienia odpowiednich środków w miejskiej kasie.

Wyremontują Wróblewskiego

Rozstrzygnięto przetarg na wykonanie remontu ulicy Wróblewskiego. Wpłynęła jedna oferta na kwotę 122 447,72 od firmy J. Sikierskiego. Inwestycja będzie wykonana w przyszłym roku.

Określą wymagania

Rada Miasta zastanowi się nad określeniem wymagań, jakie muszą spełnić przedsiębiorcy ubiegający się o uzyskanie zezwolenia na prowadzenie działalności w zakresie odbierania odpadów komunalnych od właścicieli nieruchomości oraz opróżniania zbiorników bezodpływowych i transportu nieczystości ciekłych;

Rezerwa na śnieg

Burmistrz zdecydował o przeznaczeniu pozostających w jego rezerwie 7 tysięcy złotych na odśnieżanie miasta. Po podliczeniu wydatków na dotychczasowe prowadzenie tej akcji do końca roku pozostało 11 tysięcy, co na pewno nie wystarczy na pokrycie wszystkich potrzeb, stąd decyzja o przekazaniu środków rezerwowych.

Aktualizacja potrzebna

Jest potrzeba aktualizacji Wieloletniego Planu Rozwoju i Modernizacji Urzędzeń Wodociągowych i Urzędzeń Kanalizacyjnych do roku 2013 dla miasta Sochaczew opracowanej przez Zakład Wodociągów i Kanalizacji. O aktualizacji zdecydują radni.

Szanowni Państwo, chciałbym serdecznie podziękować wszystkim, którzy oddali swój głos na moją kandydaturę. Doceniam pokładane we mnie zaufanie i z całą starannością będę dbał o to, by go nie zawieść. Deklaruję sumienną pracę na rzecz Sochaczewa i jego mieszkańców oraz dołożę wszelkich starań, by zrealizować nasz program wyborczy.
Józef Chocian

102,7 FM
98,6 FM
Radio Niepokalanów

Budżet miasta na 2011

W styczniu przyszłego roku, nowo wybrana Rada Miejska VI kadencji zajmie się budżetem Sochaczewa na 2011 rok. Dokument został opracowany przez odchodzącego burmistrza Bogumiła Czubackiego, przekazany radnym oraz przesłany do zaopiniowania Regionalnej Izbie Obrachunkowej.

Projekt zakłada, że dochody miasta wyniosą 86.495.000 zł, natomiast wydatki 95.454.728 zł. Przychody, tj. kredyty i wolne środki na rachunku bankowym określono na kwotę 12.600.000 zł, natomiast rozchody na 3.640.272 zł (spłata rat zaciągniętych w latach ubiegłych kredytów i pożyczek).

Wydatki inwestycyjne i majątkowe mają pochłonąć 12.028.985 zł, to jest 12,6 proc. całego budżetu. Z całą pewnością będą one większe, gdyż w dokumencie ujęto tylko wkład własny miasta do kilku projektów unijnych, a już dziś wiadomo, że np. na zagospodarowanie działek na tyłach UM pozyskano ponad 1,5 mln dofinansowania.

Oto proponowane na 2011 rok inwestycje:

2.420.000 zł - przebudowa ul. Warszawskiej. Zadanie planowane jest do realizacji w ramach Narodowego Programu Przebudowy Dróg Lokalnych 2008 - 2011

1.422.956 zł - budowa budynku komunalnego przy ul. Fabrycznej, w tym finansowe wsparcie ze środków Funduszu Dopląt 658.868 zł

1.314.000 zł - poprawa gospodarki wodno-ściekowej miasta. Kwota przeznaczona jest na wniesienie wkładu do Zakładu Wodociągów i Kanalizacji Sp. z o.o., która będzie inwestorem zadania wnioskowanego o dofinansowanie z Programu Operacyjnego Infrastruktura i Środowiska, priorytet "Gospodarka wodno-ściekowa.

1.138.776 zł - przebudowa budynku przy ul. Towarowej 6, w tym finansowe wsparcie ze środków Funduszu Dopląt wynosi 417.948 zł

1.100.000 zł - wykonanie nawierzchni asfaltowej w ul. Tadeusza Jasińskiego

735.045 zł - zagospodarowanie terenów nad rzeką Bzurą - wkład własny miasta. Ratusz chce pozyskać dofinansowanie ze środków UE w ramach Regionalnego Programu Operacyjnego Województwa Mazowieckiego w wysokości 4.165.255 zł.

708.000 zł - wykonanie nawierzchni asfaltowej ul. Batalionów Chłopskich

500.000 zł - wykonanie nawierzchni asfaltowej ul. Reja

500.000 zł - budowa wylotów kanalizacji deszczowej

380.000 zł - przebudowa oświetlenia w ul. Zeromskiego etap II, modernizacja i dobudowa oświetlenia ulicy Zwirowej, Zygmunta Starego, Bolesława Śmiałego i Dewajtis, dobudowa oświetlenia w ul. Działkowej

370.000 zł - budowa kanalizacji deszczowej w ul. Reja

285 100 zł - termomodernizacja Gimnazjum nr 1. Wkład własny miasta do dużego projektu pod nazwą "Wykorzystanie odnawialnych źródeł energii oraz termomodernizacja budynków użyteczności publicznej warunkiem poprawy jakości powietrza w Sochaczewie"

200.000 zł - przełożenie trylinki w ul. Słowackiego

200.000 zł - budowa kanalizacji deszczowej na Osiedlu Asnyka V etap

200.000 zł - przebudowa skrzyżowania ul. Plockiej i Gawłowskiej

200.000 zł - wykupy gruntów pod drogi i ulice

200.000 zł - na dokumentację techniczną przyszłych inwestycji, takich jak projekt budowy kanalizacji deszczowej w ul. Granicznej, Smolnej, projekty oświetlenia ul. Jagiellońskiej, Wróblewskiego, Torowej oraz projekty przebudowy ul. Nowowiejskiej, Spółdzielczej, Granicznej (od ul. Młynarskiej), Asnyka, Modrzewiowej, Dębowej, Bukowej, Jesionowej

100.000 zł - budowa przeprawy mostowej na rzece Bzurze - koncepcja



SLAWOMIR BURZYŃSKI

20.000 zł - rewitalizacja zabytkowych Krzaniń Miejskich. Kwota na wykonanie projektów technicznych

19.073 zł - wkład własny miasta na realizację projektu "Rozwój elektronicznej administracji w samorządach województwa mazowieckiego wspomagającej niwelowanie dwudzielności potencjału województwa" finansowanego ze środków Regionalnego Programu Operacyjnego Województwa Mazowieckiego 2007 - 2013

16.035 zł - wkład własny miasta w realizację projektu "Przyspieszenie wzrostu konkurencyjności Województwa Mazowieckiego przez budowanie społeczeństwa informacyjnego i gospodarki opartej na wiedzy poprzez stworzenie zintegrowanych baz wiedzy o Mazowszu"

Resztę budżetu pochłoną wydatki bieżące związane m.in. z utrzymaniem szkół, przedszkoli, pomocy społecznej, obiektów sportowych, komunikacji miejskiej czy zapewnieniem dostaw ciepła. Ratuszowi podlega niemal 30 jednostek, ale tylko część z nich jest w stanie samodzielnie się utrzymać. Do większości zadań nałożonych na sa-

morząd trzeba dopłacać. Oto najważniejsze pozycje w przyszłorocznym budżecie:

37.681.000 zł - utrzymanie szkół podstawowych (15,3 mln), gimnazjów (10,1 mln), przedszkoli (7,4 mln), stołówek szkolnych i przedszkolnych (3,5 mln), "zerówek", (800 tys.), dowożenie uczniów do szkół, dokształcanie i doskonalenie nauczycieli itd.

14.218.000 zł - wydatki pomocy społecznej, w tym m.in. świadczenia rodzinne, dodatki do zasiłków, fundusz alimentacyjny, zasiłki pielęgnacyjne, "becikowe" (7,2 mln), zasiłki okresowe i pomoc w naturze (460 tys.), zasiłki stałe (450 tys.), dożywianie (489 tys.), bieżące utrzymanie Miejskiego Ośrodka Pomocy Społecznej (1,7 mln), dodatki mieszkaniowe (1,1 mln), koszt utrzymania Dziennego Domu Pomocy Społecznej (945 tys.) i Środowiskowego Domu Samopomocy (660 tys.), pokrycie kosztów pobytu osób w Domach Pomocy Społecznej i ośrodkach dla bezdomnych (460 tys.)

7.716.000 zł - bieżące funkcjonowanie Urzędu Miasta

5.550.000 zł - dotacje dla: Miejskiego Ośrodka Sportu i Rekreacji (1,74 mln), Zakładu Komunikacji Miejskiej (1,2 mln), Miejskiego Ośrodka Kultury (1,2 mln), Miejskiej Biblioteki Publicznej (890 tys.), Muzeum Ziemi Sochaczewskiej (470 tys.), Klubu Nauczyciela

4.623.000 zł - spłata odsetek od zaciągniętych w 2011 roku kredytów i pożyczek, oraz poręczenie obligacji wyemitowanych przez Zakład Wodociągów i Kanalizacji (3,1 mln)

1.460.000 zł - utrzymanie, konserwacja oraz bieżące remonty dróg

1.138.000 zł - utrzymanie świetlic szkolnych

1.130.000 zł - oświetlenie ulic

840.000 zł - oczyszczanie miasta (omiatanie, opróżnianie koszy, koszenie trawników) zimowe utrzymanie ulic, usuwanie dzikich wysypisk

748.000 zł - remonty lokali mieszkalnych, adaptacja pomieszczeń na lokale socjalne, realizacja wyroków eksmisyjnych itp.

729.800 zł - bieżące utrzymanie Zakładu Usług Pogrzebowych

546.000 zł - fundusz remontowy we wspólnotach mieszkaniowych

544.000 zł - bieżące utrzymanie Żłobka Miejskiego

540.000 zł - na realizację Programu Profilaktyki i Rozwiązywania Problemów Alkoholowych

400.000 zł - dopłata do Przedsiębiorstwa Energetyki Ciepłej

310.400 zł - wydatki Rady Miejskiej

289.000 zł - utrzymanie monitoringu wizyjnego miasta.

200.000 zł - rezerwa celowa na wydatki związane z zarządzaniem kryzysowym

120.000 zł - organizacja imprez sportowych, turniejów i meczów

107.000 zł - organizacja imprez kulturalnych m. in. Dzień Dziecka, Święto Niepodległości, spotkanie noworoczne, współpraca z miastami bliźniaczymi

100.000 zł - utrzymanie schroniska dla zwierząt

80.000 zł - przeciwdziałanie narkomanii

78.000 zł - utrzymanie ogródków jordanowskich na terenie miasta

**Patio
color**

TRWA

**WIELKI KONKURS
ŚWIĄTECZNY**

**LAMPKI CHOINKOWE TRADYCYJNE
100 punktów świetlnych**



15,90



**DO WYGRANIA:
OPEL CORSA
SKUTER, LAPTOP
100 NAGRÓD DODATKOWYCH**



market
www.patiocolor.com.pl
ul. 15 Sierpnia 85, 96-500 Sochaczew



Nasze interwencje

Uprzątnijcie targowicę!

W miniony wtorek rano zadzwonił do nas oburzony czytelnik, skarżąc się na nieuprzątniętą targowicę. „Bmąłem po kostki w błocie pośniegowym. Wszędzie leżą zwaliny śniegu, przejść nie można. To jest skandal, żeby ludziom nie umożliwić zrobienia zakupów. Zajmijcie się tą sprawą, niech miasto zrobi porządek w tym miejscu”.

Problem targowicy jest nieco bardziej skomplikowany, niż sądzi nasz czytelnik. Ma ona bowiem dwóch zarządców. Za tak zwany zieleniach odpowiada PSS Spolem, za drugą część handlową - utwardzoną kostką - Orkan Sochaczew, który działa w ramach umowy z miastem.

Nie wiemy, o którą część chodziło naszemu rozmówcy, ale na wszelki wypadek rozma-

wialiśmy z obydwojma zarządcami. Obaj zgodnie twierdzą, że robią, co mogą, aby utrzymać rynek w należytym stanie, ale często pogoda ich wyprzedza.

Prezes PSS Józef Chocian wylicza dni, kiedy śnieg i błoto były wywożone i twierdzi, że prace na targowisku trwają całe noce. PSS zleca tę pracę firmie zewnętrznej wyposażonej w wywrotkę, spychacz i ludzi, którzy łopatami wyganiają śnieg spod straganów. Niestety opady śniegu i odwilż nie sprzyjają takiej pracy.

Podobne informacje uzyskaliśmy od Mariusza Cieślaka z Orkana, odpowiedzialnego za drugą część targowiska. Powiedział nam, że mimo wcześniejszego uprzątnięcia placu, opady śniegu z poniedziałku na wtorek i odwilż spowodowały, że

rynek wyglądał jak wyglądał. Pytany, czy jego ludzie nie mogli łopatami zebrać najgorszego błota, twierdził, że z głównych alejek było ono zbierane. Żeby wprowadzić tam ciężki sprzęt, teren musi być pusty, będą więc sprzątać po zmroku. Mariusz Cieślak obiecał, że na piątek, a więc kolejny targowy dzień, teren będzie uprzątnięty, chyba że znowu pogoda zrobi swoje. Dodaje przy tym, że chodzi o powierzchnię 6 tys. m², co powoduje, że czasami ekipa sprzątająca nie jest w stanie zrobić wszystkiego do końca, a już należałoby zaczynać odśnieżać od nowa.

Nasi rozmówcy proszą mieszkańców o wyrozumiałość, bo zima ma to do siebie, że potrafi być nieprzewidywalna.

(sos)



Pożar budynku w Feliksowie

W piątkowy wieczór, 3 grudnia kilka minut przed godziną 22, sochaczewscy strażacy odebrali zgłoszenie o pożarze budynku mieszkalnego w miejscowości Feliksów (gmina Sochaczew).

Na miejsce zdarzenia wyjechały dwa zastępy gaśnicze z Jednostki Ratowniczo-Gaśniczej w Sochaczewie, a w drugim rzucie za-

stępy z Ochotniczych Straży Pożarnych z Feliksowa i Mokasu.

W chwili przybycia pierwszego zastępu, pożarem objęte było poddasze oraz jedna ze ścian będącego w budowie budynku mieszkalnego. Trwające godzinę działania gaśnicze prowadziło 15 strażaków Państwowej i Ochotniczej Straży Pożarnej.

KP PSP Sochaczew



Złodziej z bańką

W listopadzie na niektórych stacjach paliw w mieście doszło do kilku kradzieży paliwa. Złodziej w trakcie dnia przychodził na teren stacji z bańką, do której wlewał paliwo bezpośrednio z dystrybutora. Nie bał się obsługi ani zainstalowanego monitoringu. Kradł średnio po 25 litrów benzyny. Wszystkie sprawy trafiły do dzielnicowych, którzy rozpoczęli ustalenia. W trakcie działań policjanci wykryli, kto kradnie w tak bezczelny sposób paliwo. Pracę utrudniał im fakt, że mężczyzna zasłaniał się, aby „oko” kamery nie uchwyciło twarzy. W sprawie pomogło dobre rozpoznanie dzielnicowego z terenu zamieszkania złodzieja. Sprawcą okazał się Przemysław M., 25-letni mieszkaniec Sochaczewa. Przyznał się do zarzucanych mu czynów i teraz odpowie przed sądem.

KPP Sochaczew



Odśnieżanie dachów

Coraz więcej właścicieli budynków zdaje sobie sprawę z tego, że leżący na dachach śnieg przy panujących dodatnich temperaturach zsuwa się powoli z powierzchni dachów, tworząc nawisy śniegowe, które spadając, zagrażają przechodniom idącym chodnikiem. Niektórzy sami je usuwają, innym jednak policjanci, szczególnie dzielnicowi, muszą o tym obowiązkowo przypominać. Ostatnio usuwano śnieg i nawisy śniegowe z dachów przy ul. Warszawskiej. Aby nikt z przechodniów nie odniósł żadnego przypadkowego urazu ciała, część chodnika na który spadał zsuwany śnieg, była odgradzona taśmami.

TRZECH BANDYTÓW W KOMINIARKACH

Dopiero teraz dotarła do nas z sochaczewskiej prokuratury informacja o zuchwałym napadzie na stację LPG przy trasie łowickiej w Kozłowie Szlacheckim.

Otóż 16 listopada w godzinach wieczornych, już po zamknięciu stacji, trzech bandytów w kominiarkach, po wybiciu okna, wtargnęło do budynku, w którym znajdował się jeden pracownik. Napastnicy dopadli go z nienacką, bijąc go głowicą zarczycy, którą miał na sobie i wyciągnęli z kieszeni spodni utarg w wysokości 400 zł, po czym zniknęli w ciemnościach. Niestety, do dziś nie udało się wytropić napastników. bus

Listy do redakcji

Z niedowierzaniem przeczytałem artykułu w nowym numerze „Ziemi Sochaczewskiej” pt. „Ulice do naprawy”. Wymieniono w nim ulice, które doczekały się nawierzchni tłuczniowej lub asfaltowej, wśród których jest ul. Nowowiejska!

Informuję, że to mija się z prawdą. Nie została położona, jak nam obiecano (w obecności wiceburmistrza, radnych), nawierzchnia tłuczniowa. Teraz ulicę przykrywa śnieg, jednak gdy tylko przyjdzie odwilż, kałuże i błoto rozciągają się na całej długości i szerokości ulicy.

W imieniu mieszkańców ul. Nowowiejskiej proszę o zajęcie się tą sprawą i wyjaśnienie, dlaczego wprowadza się w błąd czytelników i mieszkańców. Czyżby obietnice były tylko częścią kampanii wyborczej?

Tomasz Pażik

Od redakcji

Informujemy naszego czytelnika oraz mieszkańców ul. Nowowiejskiej, że informację o naprawie ulic otrzymaliśmy z Urzędu Miasta. Poprosiliśmy więc rzeczownika burmistrza o wyjaśnienie sprawy. Pragniemy dodać, że nie było zamiarem redakcji wprowadzenie w błąd czytelników i jest nam przykro, że doszło do tego nieporozumienia.

Oto odpowiedź rzecznika:

Ulica Nowowiejska była ujęta w planie remontów (tłuczniowanie lub asfaltowanie) jako rezer-

wa wystarczy zaplanowanych środków. Tak się stało, pieniądze pozostały i ulica miała być wytyczona jako ostatnia - niestety pogorszyły się warunki pogodowe i remont stał się niemożliwy. Informację o wykonaniu tego zadania podaliśmy, opierając się na stanie na koniec listopada, kiedy wiadomo było, że wystarczy pieniędzy i sto procent planu zostanie zrealizowane. Wszystkie pozostałe drogi wyremontowano, na Nowowiejską zabrakło niestety czasu. Za niecisłość przepraszamy.

Daniel Wachowski
Rzecznik Prasowy Burmistrza

KRONIKA POLICYJNA

3.12. Patrol policji podczas wykonywania obowiązków służbowych zauważył uchylony dekiel od studzienki telekomunikacyjnej i wystający przecięty kabel wielo-

żyłowy. Teren zabezpieczono do przyjazdu grupy dochodzeniowo-sledczej, po czym wykonano oględziny miejsca zdarzenia. Kradzieży dokonano na szkodę znanej firmy telekomunikacyjnej. Do zdarzenia doszło w miejscowości Brzozów Stary.

4.12.

Obsługa sklepu przy ul. Pokoju zatrzymała 20-letniego mieszkańca miasta, który ukraść artykuły spożywcze. Policjanci na miejscu ukarali sprawcę mandatem.

30-letni mieszkaniec Sochaczewa usiłował ukraść odbiornik satelitarny na szkodę sklepu przy al. 600-lecia. Zamianę swego jednak nie zrealizował, gdyż został zatrzymany przez ochronę.

5.12.

25-letnia mieszkanka miasta powiadomiła, że nieznanemu sprawcy w jednej z restauracji w Warszawie ukraść telefon komórkowy znanej mar-

ki. Kradzieży dokonano na szkodę zgłaszającej.

Obsługa sklepu przy ulicy Pokoju zatrzymała sprawcę kradzieży sklepowej. Przybyły na miejsce patrol ukarał sprawcę mandatem. W trakcie wykonywania czynności pracownik ochrony zgłosił, że zatrzymał kolejnego sprawcę kradzieży. W związku z tym, że drugi z mężczyzn nie miał stałego miejsca zamieszkania, sporządzono wniosek o ukaranie.

SEZAM
ul. Traugutta 3 Sochaczew

Zapraszamy na przedświąteczne zakupy

U nas zawsze niskie ceny!

Duży wybór art. oświetleniowych
Osprzęt elektryczny
Drobny sprzęt AGD

Eleganckie upominki
Duży wybór ozdób choinkowych
Polskie bombki szklane:
ręcznie robione i artystycznie zdobione.

Wszystkim klientom życzymy:
zdrowych, rodzinnych
Świąt Bożego Narodzenia,
oraz szczęśliwego 2011 roku.

Sochaczewianin Roku 2010

Jak co roku o tej porze zapraszamy wszystkich mieszkańców powiatu sochaczewskiego do wzięcia udziału w plebiscycie Sochaczewianin Roku. Tym razem to już trzynasta edycja tego ważnego medialnego wydarzenia.

Naszym czytelnikom przypominamy, że celem konkursu jest popularyzowanie i prezentacja osób, które wyróżniły się swoją działalnością na rzecz Sochaczewa i lokalnej społeczności w 2010

r. A dwanaścioro dotychczasowych posiadaczy tego prestiżowego tytułu, a także ponad setka nominowanych, świadczą o tym, że na ziemi sochaczewskiej nie brakuje ludzi zaangażowanych, z pasją działających zarówno zawodowo, jak i społecznie. Sądźmy więc, że i tym razem wytypują państwo kandydatów do plebiscytu wraz z przekonującym uzasadnieniem, do czego serdecznie zachęcamy.

A oto kolejna nominacja.

Muzealna Grupa Rekonstrukcji Historycznej

Grupą, której pomysłodawcą i założycielem jest asystent muzealny Muzeum Ziemi Sochaczewskiej i Pola Bitwy nad Bzurą, Jakub Wojewoda, zajmuje się odtwarzaniem sylwetki piechura polskiego 1919-39 r. Największe ich tegoroczne osiągnięcie to udział w filmie Jerzego Hoff-



mana "Bitwa Warszawska 1920" oraz zdobycie Medalu Opiekuna Miejsc Pamięci.

WOPR Sochaczew

Bezpieczeństwo w wodzie w dużej mierze zależy od ratowników. W naszym mieście możemy być spokojni, mamy jednych z najlepszych w Polsce. Sochaczewskie Wodne Ochotnicze Pogotowie Ratunkowe jest młodym stowarzyszeniem, gdyż działa od 2004 roku. Działalność statutowa polega na prowadzeniu szkoleń na Młodszego Ratownika WOPR, Ratownika WOPR, szkoleń medycznych w zakresie udzielania pierwszej pomocy. Dobrze układa się współpraca z Komendą Hufca ZHP w Sochaczewie podczas akcji letniej przy wyznaczaniu i zabezpieczaniu kąpielisk. Nasi ratownicy czuwają nad bezpieczeństwem uczestników spływów kajakowych, jak również osób korzystających z pływalni Orka. Wraz z firmą Mars współpracują podczas

corocznej akcji sprzątania Bzury.

W 2008 roku sochaczewski WOPR stworzył drużynę ratownictwa sportowego. Zawodnicy biorą czynny udział w zawodach rangi krajowej. Są również powoływani do reprezentacji Polski i pokazują swoje umiejętności poza jej granicami. Od dwóch lat sochaczewianie są Mistrzami Mazowsza. W 2009 roku Jacek Flis został Mistrzem Polski w kategorii Open i Junior. W tym roku Olga Krysiak została wicemistrzynią Polski w GPP kategorii Open oraz Mistrzynią w kategorii juniorek. Opiekunem drużyny jest Jarosław Flis. Sochaczewskie WOPR utrzymuje się głównie ze składek członkowskich i corocznej, symbolicznej dotacji jednostki nadrzędnej. Gospodarność pozwoliła na zakup sprzętu ratunkowego, sprzętu do pro-



wadzenia szkoleń w zakresie udzielania pierwszej pomocy i manekinów treningowych dla drużyny sportowej. Najpoważniejszy tegoroczny zakup to kółko ratunkowe oraz przyczepa do jej transportu. Łódź zostanie wykorzystana głównie do prowadzenia szkoleń naszych ratowników oraz podniesienia bezpieczeństwa spływów kajakowych.

W tym roku zmienił się zarząd sochaczewskiego WOPR. Nowym prezesem jest Jarosław Flis, a w skład zarządu wchodzi: Piotr Szustecki, Marcin Teodorski, Piotr Matusiak, Mariusz Józikowski, Dariusz Marcinkowski, Olga Krysiak oraz Patryk Sobieraj. Dotychczasowa działalność oraz tegoroczne sukcesy sportowe z pewnością predisponują WOPR Sochaczew do nominacji w plebiscycie "Sochaczewianin Roku".

(et)

UCHWAŁA Nr LXI/588/10 Rady Miejskiej w Sochaczewie z dnia 9 listopada 2010 r.

w sprawie określenia wysokości stawek podatku od nieruchomości na 2011 rok

Na podstawie art. 18 ust. 2 pkt 8 ustawy z dnia 8 marca 1990 r. o samorządzie gminnym (tekst jednolity: Dz. U. z 2001 r. Nr 142, poz. 1591; z 2002 r. Nr 23, poz. 220, Nr 62, poz. 558, Nr 113, poz. 984, Nr 153, poz. 271, Nr 214, poz. 1806; z 2003 r. Nr 80, poz. 717, Nr 162, poz. 1568; z 2004 r. Nr 102, poz. 1055, Nr 116, poz. 1203, z 2005 r. Nr 172, poz. 1441, Nr 175, poz. 1457 z 2006 r. Nr 17, poz. 128, Nr 181, poz. 1337; z 2007 r. Nr 48, poz. 327, Nr 138, poz. 974; Nr 173, poz. 1218; Dz. U. z 2008 r. Nr 180, poz. 1111, Nr 223, poz. 1458; Dz. U. z 2009 r. Nr 52, poz. 420, Nr 157, poz. 1241; Dz. U. z 2010 r. Nr 28, poz. 142, Nr 28, poz. 146, Nr 106, poz. 675) i art. 5 ust. 1 i 2 ustawy z dnia 12 stycznia 1991 r. o podatkach i opłatach lokalnych (tekst jednolity: Dz. U. z 2010 r. Nr 95, poz. 613 z późn. zm.)

uchwała się co następuje:

§ 1

- Określa się następujące stawki podatku od nieruchomości od osób fizycznych, prawnych oraz jednostek organizacyjnych, w tym spółek nieposiadających osobowości prawnej obowiązujące na terenie Gminy Miasta Sochaczew w roku podatkowym 2011:

1) od gruntów:

- związanych z prowadzeniem działalności gospodarczej bez względu na sposób zakwalifikowania w ewidencji gruntów i budynków - **0,75 zł.** od 1 m² powierzchni,
- pod jeziorami, zajętych na zbiorniki wodne retencyjne lub elektrowni wodnych - **4,04 zł.** od 1 ha powierzchni,
- pozostałych, w tym zajętych na prowadzenie odpłatnej statutowej działalności pożytku publicznego przez organizacje pożytku publicznego - **0,29 zł.** od 1 m² powierzchni;

2) od budynków lub ich części:

- mieszkalnych - **0,63 zł.** od 1 m² powierzchni użytkowej,
- związanych z prowadzeniem działalności gospodarczej oraz od budynków mieszkalnych lub ich części zajętych na prowadzenie działalności gospodarczej - **20,20 zł.** od 1 m² powierzchni użytkowej,
- zajętych na prowadzenie działalności gospodarczej w zakresie obrotu kwalifikowanym materiałem siewnym - **9,57 zł.** od 1 m² powierzchni użytkowej,
- zajętych na prowadzenie działalności gospodarczej w zakresie udzielania świadczeń zdrowotnych - **4,27 zł.** od 1 m² powierzchni użytkowej,
- od pozostałych, w tym zajętych na prowadzenie odpłatnej statutowej działalności pożytku publicznego przez organizacje pożytku publicznego - **6,80 zł.** od 1 m² powierzchni użytkowej;
- od garaży - **6,70 zł.** od 1 m² powierzchni użytkowej;
- od budynków gospodarczych - **6,05 zł.** od 1 m² powierzchni użytkowej;

- od budowl - 2% ich wartości określonej na podstawie art. 4 ust. 1 pkt. 3 i ust. 3-7.

§ 2

Wykonanie uchwały powierza się Burmistrzowi Miasta Sochaczewa.

§ 3

Uchwała wchodzi w życie z dniem 1 stycznia 2011 roku i podlega publikacji w Dzienniku Urzędowym Województwa Mazowieckiego oraz ogłoszeniu w sposób zwyczajowo przyjęty na terenie miasta.

Przewodnicząca Rady Miejskiej
-/Danuta Radzanowska

ZS-2118

UCHWAŁA Nr LXI/589/10 Rady Miejskiej w Sochaczewie z dnia 9 listopada 2010 roku

w sprawie opłaty od posiadania psów na 2011 rok

Na podstawie art. 18 ust. 2 pkt 8 ustawy z dnia 8 marca 1990 r. o samorządzie gminnym (tekst jednolity: Dz. U. z 2001 r. Nr 142, poz. 1591; z 2002 r. Nr 23, poz. 220, Nr 62, poz. 558, Nr 113, poz. 984, Nr 153, poz. 271, Nr 214, poz. 1806; z 2003 r. Nr 80, poz. 717, Nr 162, poz. 1568; z 2004 r. Nr 102, poz. 1055, Nr 116, poz. 1203, z 2005 r. Nr 172, poz. 1441, Nr 175, poz. 1457 z 2006 r. Nr 17, poz. 128, Nr 181, poz. 1337; z 2007 r. Nr 48, poz. 327, Nr 138, poz. 974; Nr 173, poz. 1218; Dz. U. z 2008 r. Nr 180, poz. 1111, Nr 223, poz. 1458; Dz. U. z 2009 r. Nr 52, poz. 420, Nr 157, poz. 1241; Dz. U. z 2010 r. Nr 28, poz. 142, Nr 28, poz. 146, Nr 106, poz. 675) i art. 18a ustawy z dnia 12 stycznia 1991 r. o podatkach i opłatach lokalnych (tekst jednolity: Dz. U. z 2010r. Nr 95, poz. 613 z późn. zm.)

uchwała się co następuje:

§ 1

Uchwałą niniejszą Rada Miejska w Sochaczewie:

- wprowadza na terenie Gminy Miasta Sochaczewa opłatę od posiadania psów,
- określa wysokość stawki opłaty od posiadania psów,
- określa zasady ustalania i poboru oraz terminy płatności opłaty od posiadania psów.

§ 2

Stawkę roczną opłaty od posiadania psów ustala się w wysokości:

- od pierwszego i każdego kolejnego psa - **48,00 zł.**
- od drugiego i każdego kolejnego psa posiadanego przez osobę powyżej 65 lat, która prowadzi samodzielne gospodarstwo domowe - **48,00 zł.**
- od trzeciego i każdego kolejnego psa utrzymywanego w celu pilnowania gospodarstwa rolnego - **48,00 zł.**

§ 3

- Opłata od posiadania psów płatna jest bez wezwania do dnia 31 maja roku podatkowego, a w przypadku powstania obowiązku jej uiszczenia po tej dacie, w terminie 14 dni od dnia powstania tego obowiązku. W przypadku powstania lub wygaśnięcia obowiązku uiszczenia opłaty w ciągu roku podatkowego, opłatę zmniejsza się proporcjonalnie do liczby miesięcy, w których istniał obowiązek jej zapłaty.
- Obowiązek uiszczenia opłaty powstaje od pierwszego dnia miesiąca następującego po miesiącu, w którym powstały okoliczności uzasadniające powstanie tego obowiązku i wygasa z upływem miesiąca, w którym ustaly okoliczności uzasadniające ten obowiązek.

§ 4

Zwalnia się od opłaty od posiadania psów, na okres jednego roku, osoby, które adoptowały psa ze schroniska, na podstawie zaświadczenia wydanego przez Schronisko Opieki nad Zwierzętami.

§ 5

Wpłaty opłaty można dokonywać:

- bezpośrednio w kasie Urzędu Miejskiego w Sochaczewie,
- bądź na konto Gminy Miasto Sochaczew.

§ 6

Wykonanie uchwały powierza się Burmistrzowi Miasta Sochaczewa.

§ 7

Uchwała wchodzi w życie z dniem 1 stycznia 2011 roku i podlega publikacji w Dzienniku Urzędowym Województwa Mazowieckiego oraz ogłoszeniu w sposób zwyczajowo przyjęty na terenie miasta.

Przewodnicząca Rady Miejskiej
-/Danuta Radzanowska

ZS-2118

**UCHWAŁA Nr LXI/590/10
Rady Miejskiej w Sochaczewie
z dnia 9 listopada 2010 roku**

**w sprawie określenia wysokości stawek podatku od
środków transportowych na 2011 rok**

Na podstawie art. 18 ust. 2 pkt 8 ustawy z dnia 8 marca 1990 r. o samorządzie gminnym (tekst jednolity: Dz. U. z 2001 r. Nr 142, poz. 1591; z 2002 r. Nr 23, poz. 220, Nr 62, poz. 558, Nr 113, poz. 984, Nr 153, poz. 271, Nr 214, poz. 1806; z 2003 r. Nr 80, poz. 717, Nr 162, poz. 1568; z 2004 r. Nr 102, poz. 1055, Nr 116, poz. 1203, z 2005 r. Nr 172, poz. 1441, Nr 175, poz. 1457 z 2006 r. Nr 17, poz. 128, Nr 181, poz. 1337; z 2007 r. Nr 48, poz. 327, Nr 138, poz. 974; Nr 173, poz. 1218; Dz. U. z 2008 r. Nr 180, poz. 1111, Nr 223, poz. 1458; Dz. U. z 2009 r. Nr 52, poz. 420, Nr 157, poz. 1241; Dz. U. z 2010 r. Nr 28, poz. 142, Nr 28, poz. 146, Nr 106, poz. 675) i art. 10 ust. 1 i 2 ustawy z dnia 12 stycznia 1991 r. o podatkach i opłatach lokalnych (tekst jednolity: Dz. U. z 2010 r. Nr 95, poz. 613 z późn. zm.)

uchwała się co następuje:

§ 1

1. Określa się następujące stawki podatku od środków transportowych obowiązujące na terenie miasta Sochaczewa:

1) od samochodów ciężarowych, o których mowa w **art. 8 pkt 1** ustawy o podatkach i opłatach lokalnych, o dopuszczalnej masie całkowitej:

- a) powyżej 3,5 ton do 5,5 tony włącznie - **618 zł.**
- b) powyżej 5,5 ton do 9 ton włącznie - **1.036 zł.**
- c) powyżej 9 ton do poniżej 12 ton - **1.260 zł.**

2) od samochodów ciężarowych, o których mowa w art. 8 pkt 2 ustawy o podatkach i opłatach lokalnych, o dopuszczalnej masie całkowitej równej lub wyższej niż 12 ton w zależności od liczby osi, dopuszczalnej masy całkowitej pojazdu i rodzaju zawieszenia według stawek określonych w **załączniku Nr 1** do niniejszej uchwały;

3) od ciągników siodłowych i balastowych przystosowanych do użytkowania łącznie z naczepą lub przyczepą, o których mowa w **art. 8 pkt 3** ustawy o podatkach i opłatach lokalnych, o dopuszczalnej masie całkowitej zespołu pojazdów od 3,5 tony poniżej 12 ton:

- a) wyprodukowanych przed 31.12.1994 r. - **998 zł.**
- b) wyprodukowanych po 31.12.1994 r. - **944 zł.**

4) od ciągników siodłowych i balastowych przystosowanych do użytkowania łącznie z naczepą lub przyczepą, o których mowa w **art. 8 pkt 4** ustawy o podatkach i opłatach lokalnych, o dopuszczalnej masie całkowitej zespołu pojazdów równej lub wyższej niż 12 ton w zależności od liczby osi, dopuszczalnej masy całkowitej pojazdu zawieszenia według stawek określonych w **załączniku Nr 2** do niniejszej uchwały;

5) od przyczep i naczep, o których mowa w **art. 8 pkt 5** ustawy o podatkach i opłatach lokalnych, które łącznie z pojazdem silnikowym posiadają dopuszczalną masę całkowitą od 7 ton i poniżej 12 ton (z wyjątkiem związanych wyłącznie z działalnością rolniczą prowadzoną przez podatnika podatku rolnego) - **524 zł.**

6) od przyczep i naczep, o których mowa w **art. 8 pkt 6** ustawy o podatkach i opłatach lokalnych (z wyjątkiem związanych wyłącznie z działalnością rolniczą prowadzoną przez podatnika podatku rolnego), które łącznie z pojazdem silnikowym posiadają dopuszczalną masę całkowitą równą lub wyższą niż 12 ton według stawek określonych w **załączniku Nr 3** do niniejszej uchwały;

7) od autobusów, o których mowa w **art. 8 pkt 7** ustawy o podatkach i opłatach lokalnych, od ilości miejsc do siedzenia:

- a) mniejszej niż 30 miejsc - **878 zł.**
- b) równej lub wyższej niż 30 miejsc - **1.808 zł.**

§ 2

Wykonanie uchwały powierza się Burmistrzowi Miasta Sochaczewa.

§ 3

Uchwała wchodzi w życie po upływie 14 dni od dnia ogłoszenia w Dzienniku Urzędowym Województwa Mazowieckiego, nie wcześniej jednak niż z dniem 1 stycznia 2011 r.

Przewodnicząca Rady Miejskiej
-/Danuta Radzanowska

ZS-2116

**Załącznik Nr 1 do Uchwały Nr LXI/590/10
Rady Miejskiej w Sochaczewie
z dnia 9 listopada 2010 roku**

**STAWKI PODATKU DLA POJAZDÓW OKREŚLONYCH
w art. 8 pkt 2 USTAWY**

Liczba osi i dopuszczalna masa całkowita (w tonach)		Stawka podatku (w złotych)	
Nie mniej niż	Mniej niż	Oś jezdna (osie jezdne) z zawieszeniem pneumatycznym lub zawieszeniem uznanym za równoważne	Inne systemy zawieszenia osi jezdnych
1	2	3	4
Dwie osie			
12	15	1.348	1.388
15		1.526	1.594
Trzy osie			
12	19	1.700	1.804
19	23	1.872	2.012
23		2.048	2.222
Cztery osie i więcej			
12	25	1.700	1.804
25	27	2.222	2.392
27	29	2.428	2.544
29		2.430	2.740

**Załącznik Nr 2 do Uchwały Nr LXI/590/10
Rady Miejskiej w Sochaczewie
z dnia 9 listopada 2010 roku**

**STAWKI PODATKU DLA POJAZDÓW OKREŚLONYCH
w art. 8 pkt 4 USTAWY**

Liczba osi i dopuszczalna masa całkowita zespołu pojazdów: ciągnik siodłowy + naczepa; ciągnik balastowy + przyczepa (w tonach)		Stawka podatku (w złotych)	
Nie mniej niż	Mniej niż	Oś jezdna (osie jezdne) z zawieszeniem pneumatycznym lub zawieszeniem uznanym za równoważne	Inne systemy zawieszenia osi jezdnych
1	2	3	4
Dwie osie			
12	25	1.616	1.736
25	31	1.616	1.944
31		1.736	2.118
Trzy osie i więcej			
12	37	2.024	2.024
37		2.430	2.740

**Załącznik Nr 3 do Uchwały Nr LXI/590/10
Rady Miejskiej w Sochaczewie
z dnia 9 listopada 2010 roku**

**STAWKI PODATKU DLA PRZYPYCH I NACZEP
OKREŚLONYCH w art. 8 pkt. 6 USTAWY**

Liczba osi i dopuszczalna masa całkowita zespołu pojazdów: naczepa/przyczepa + pojazd silnikowy (w tonach)		Stawka podatku (w złotych)	
Nie mniej niż	Mniej niż	Oś jezdna (osie jezdne) z zawieszeniem pneumatycznym lub zawieszeniem uznanym za równoważne	Inne systemy zawieszenia osi jezdnych
1	2	3	4
Jedna oś			
12	25	694	762
25		834	902
Dwie osie			
12	28	902	970
28	33	912	1.116
33	38	974	1.480
38		1.316	1.946
Trzy osie i więcej			
12	38	984	1.454
38		1.156	1.872

Twoje ogłoszenie w „Ziemii” przeczyta wiele tysięcy osób w mieście i powiecie.

„Ziemia Sochaczewska” to najstarsza i najpopularniejsza gazeta na naszym prasowym rynku.

Nie wierzysz? Zapytaj w kiosku!



Boruta dzieciom



Kilka tygodni temu z Sochaczewskiego Stowarzyszenia Motocyklistów wyłonił się nowy klub "Boruta Sochaczew". Jego członkowie kontynuują m.in.

rozpoczętą w Stowarzyszeniu akcję obdarowywania dzieci upominkami i wzorem poprzednich lat, na początku grudnia na

ulice miasta wyruszyli "Motocyklowi Mikołaje".

5 grudnia, podczas miejskiej choinki na podzamczu, rozdali około 1000 zabawek i drugie tyle paczek słodczy. W ostatnich dniach "Motocyklowi Mikołaje" odwiedzili wszystkie przedszkola miejskie, Akademię Snyka, Zespół Szkół Specjalnych w Ermimowie, oddział dziecięcy w Szpitalu Powiatowym w Sochaczewie, Dom Dziecka w Giżycach, kilka niezamożnych rodzin z powiatu sochaczewskiego.

- Do 21 grudnia będziemy objeżdżać Gminne Ośrodki Pomocy Społecznej i organizowane przez GOPS-y spotkania choinkowe dla dzieci. Też będą słodczy, zabawki, niespodzianki dla najmłodszych - mówi Tomasz Soldaczuk.

Przed nimi jeszcze wizyta m.in. w Rodzinnym Domu Dziecka w Wiktorowie koło Leszna, gdzie wychowuje się aż 10 dzieci (dostaną nie tylko słodczy i zabawki, ale też telewizor i meble), oraz spotkanie z podopiecznymi specjalnego ośrodka w Mocarzewie, prowadzonego przez siostry zakonne, opiekujące się dziećmi niepełnosprawnymi intelektualnie. Tam też trafił nowy, 32 calowy telewizor.



19 grudnia rusza kolejna akcja pod nazwą SOCHACZEWIANIE POWODZIANOM, także zainicjowana przez klub "Boruta Sochaczew".

- Powodzianie nie mają łóżek, szaf, mebli, ubrania trzymają w torbach podróżnych, niektóre rodziny nie posiadają lodówki, pralki, kilku garnków do gotowania. Ich sytuacja niewiele się zmieniła od chwili ustąpienia wody. Prosimy, by każdy, kto ma w domu używane, ale sprawne żelazko, odkurzacz, meble kuchenne, zimową odzież, przyszedł 19 grudnia na plac Kościuszki. Na dary będą czekały dwa tiry. Przyda się naprawdę wszystko, sprzęt AGD, meble, kuchnie gazowe i elektryczne, oświetlenie - mówi Tomasz Soldaczuk.

Osoby, które chcą wspomóc akcję, mogą oddać meble czy sprzęt AGD, ale nie dysponują transportem, proszone są o kontakt z koordynatorem akcji: Zbigniew Smus, telefon 600 889 829, email: zsmus@interia.pl

Promocja o Chopinie

Referat Promocji i Informacji UM przygotował na zakończenie Roku Chopinowskiego kolejne interesujące wydawnictwo. Tym razem jest to płyta „Fryderyk Chopin – wybrane utwory. Poleca miasto Sochaczew”. Wydawnictwo zawiera pięknie ilustrowaną książeczkę o związkach kompozytora z naszym miastem. Czytamy w niej między innymi o pomnikach Chopina, Rodzinnie Szkół Chopinowskich, koncertach letnich w Państwowej Szkole Muzycznej I i II stopnia, słodkich mazurkach chopina i sochaczewskich dukatach. Na płycie CD znajduje się 5 utworów. Płyta dostępna będzie dla zainteresowanych między innymi w Muzeum Ziemi Sochaczewskiej i Pola Bitwy nad Bzurą oraz w Referacie Promocji w UM.

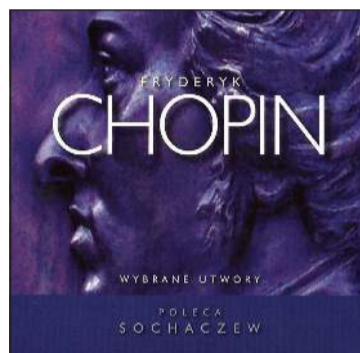

Cycerony zostały rozdane

1 grudnia w Teresimskim Domu Kultury odbyły się Powiatowe Dni Retoryki dla uczniów szkół podstawowych. Biorący w nich udział uczniowie, rywalizowali ze sobą w trzech kategoriach: recytacji, przemówienia i pokazu mody. Głównymi nagrodami, jak na taki konkurs przystało, były "cycerony".



W czasie konkursu uczestnicy prezentowali bardzo wysoki poziom, wszyscy byli znakomicie przygotowani przez swoich nauczycieli. Jednak w tym roku najlepiej wypadli uczniowie ze Szkoły Podstawowej nr 3 w Sochaczewie. Zebrałiśmy najwięcej "Cyceronów".

I tak :

w kategorii recytacji:

Antonina Rachoń kl. VIc - Srebrny Cyceron
Wiktor Przyłucki kl. Vc - Brązowy Cyceron
Paulina Gajda kl. VIe - wyróżnienie

w kategorii przemówienia:

Zuzanna Podrażka kl. Vc - Brązowy Cyceron
Zuzanna Nowacka kl. VIa - wyróżnienie

w kategorii "pokaz mody"-

I nagrodę "Złotego Kapciucha" otrzymali uczniowie z klasy VIa, którzy zaprezentowali "modę w krzywym zwierciadle". Gratulujemy wszystkim uczestnikom!

A. G I M. P.

Mikołaje na motocyklach

Akcja Motorowi Mikołaje, organizowana przez Stowarzyszenie "Motocykliści Sochaczewa", odbyła się po raz trzeci z rzędu na terenie Sochaczewa i okolic. Niestety, z powodu warunków pogodowych, Mikołaje nie mogli przybyć na swoich stalowych rumakach, ale to nie zniechęciło ich, aby w pierwszy weekend grudnia spotkać się z dziećmi.

4 grudnia grupa motocyklistów odwiedziła dom dziecka w Giżycach, gdzie obdarowała słodczymi i prezentami wychowanków.

Następnie Motorowi Mikołaje pojechali do Iłowa, gdzie czekały już dzieci. Uśmiechy na ich twarzach na widok czerwonych postaci bardziej rozgrzewały Mikołajów niż gorąca herbata. Rodzice z dziećmi mogli zrobić pamiątkowe zdjęcie na motocyklu w towarzystwie Mikołajów. Szczególne podziękowania przekazujemy iłowskiemu policjantom, którzy zabezpieczyli miejsce spotkania.



Tego dnia Mikołaje odwiedzili również rodzinny dom dziecka w Wiktorowie pod Leszmem.

W mroźny niedzielny poranek Mikołaje załadowali paczki ze słodczymi do prawdziwych sań, którymi kierował skrzat - pomocnik św. Mikołaja i rozpoczęli rozwożenie prezentów po Sochaczewie i najbliższych okolicach - odwiedzili Brochów, Plecewice, Chodaków, Trojanów oraz, oczywiście, byli obecni na placu Kościuszki. Uśmiechy dzieci były bardzo rozgrzewające w tym chłodnym dniu.

Sochaczewscy motocykliści własnym sumptem i przy pomocy sponsorów przygotowali ponad 1000 paczek ze słodczymi oraz dodatkowe prezenty - zabawki dla wychowanków domów dziecka.

Chcielibyśmy podziękować sponsorom, którzy wsparli naszą akcję:

Mars Polska sp. z o.o., P.P.H i U "Polimer" J.J.P Czulek, Włodzimierz Słubik, DSV Solutions Sp. z o.o., Spedycja międzynarodowa "Condor" z Sochaczewa, Boryszew ERG S.A., "Sezam" S.C., Sklep Spożywczo-Przemysłowy Janina i Zbigniew Bogdan, Komtel w Sochaczewie, Gospodarstwo rolne - ogrodnicze Witold Gładki, Bar Malibu Mariusz Chrzęszcz, Bar Arkadia w Iłowie Joanna Cieślak, oraz duże grono anonimowych darczyńców.

Jarosław Stuczyński



Kiedy jedzenie staje się problemem

W Sochaczewie reaktywo- wala się grupa Anonimowych Żarłoków, ludzie uzależnionych od jedzenia. Uzależnienie to może przybierać postać przejadania ponad wszelką miarę, ale także głodzenia (anoreksja) lub naprzemiennego głodzenia i przejadania (bulimia).

Grupa taka istniała już kiedyś w Sochaczewie, ale zaprzestała działalności. Kilka miesięcy temu reaktywowała się i zaprasza wszystkich, którzy mają problem z jedzeniem. Chodzi o takie osoby, które jedzą kompulsywnie, obsesyjnie, nie wtedy, kiedy czują prawdziwy głód, ale kiedy są zdenerwowane, złe, smutne, kiedy tracą wiarę w siebie, a na ich drodze pojawiają się nieprzewidziane trudności. "Zajadają" swój stres, mając nadzieję, że to rozwiąże ich problemy. Jedzenie stało się czymś poza ich kontrolą, nalogiem, takim jak picie czy palenie. Po kanapkę, batona, czy cokolwiek co znajduje w lodówce sięgają jak

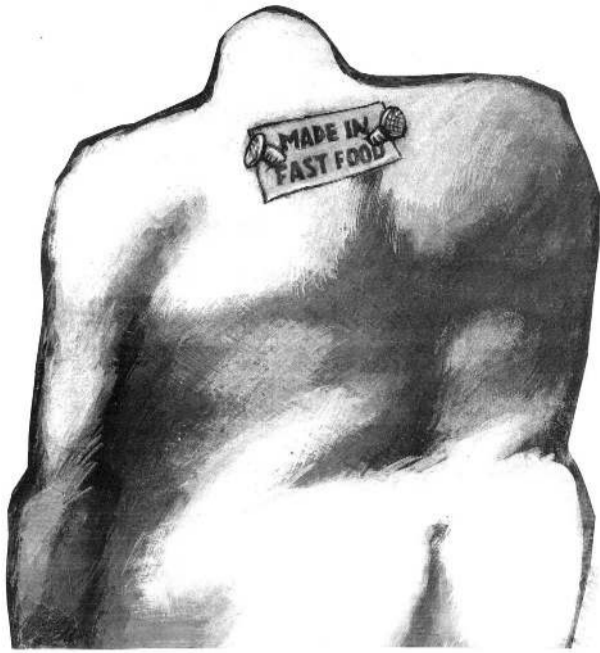

SLAWOMIR BURZYŃSKI

palacz po papierosa - odurzo- chowo.

Potem przychodzą wyrzuty sumienia, walka z własnym nieatrakcyjnym ciałem i psychiką. Niektórzy prowokują wymioty, stosują środki przeczyszczające, drastyczne diety, a później znowu wracają

do nalogu jedzenia. Tak najczęściej zaczyna się bulimia.

Kolejnym jedzeniowym problemem jest anoreksja - głodzenie się, które może prowadzić do śmierci. Osoby dotknięte tą chorobą ciągle są niezadowolone ze swojego wyglądu, nie akceptują swoje-

go ciała, odmawiają kolejnych posiłków, co przyplacają ciężkimi schorzeniami.

Każdy z tych problemów dotyczy jedzenia, ale przyczyny leżą głębiej - w naszej psychice. Nie radzimy sobie ze sobą, z własnym życiem i jest to ważny powód, aby spotkać się z innymi ludźmi myślącymi podobnie. Taką szansę stwarza wspólnota AŻ, która działa obecnie w Miejskim Ośrodku Kultury w Boryszewie, ul. 15 Sierpnia 83. Mityngi grupy odbywają się w każdą środę w godz. 18.00-20.00. Wspólnota gwarantuje anonimowość i pomoc w walce z chorobą. AŻ posługuje się metodą 12 kroków, podobną do tej, stosowanej przez Anonimowych Alkoholików. Może warto spróbować?

Jolanta Sosnowska

PS

Więcej na temat tego problemu na stronie www.AnonimowiZarlocy.org lub w porannej audycji radia Fama o godz. 9.15 jeszcze w tym tygodniu.

Vena dla Prodlefu



W dniu 27 listopada w Miejskim Ośrodku Kultury przy ul. Żeromskiego 8 odbył się, już po raz VIII, Przegląd Muzyki i Piosenki "Sochaczewska Vena 2010". Do konkursu przystąpiło 9 zespołów z Sochaczewa i nie tylko. Komisja w składzie: Władysław Komendarek (muzyk, lider legendarnego zespołu EXODUS, kompo-

zytor), Marek Michno (muzyk, gitarzysta, autor projektów muzycznych) oraz Marek Gadowski (muzyk, gitarzysta, współzałożyciel zespołu Perfekt) postanowili przyznać nagrody oraz statuetki Przeglądu Muzyki i Piosenki "Sochaczewska Vena 2010" i tym samym:

Nagroda Burmistrza Miasta Sochaczew trafiła do najle-

pszego zespołu, którym w tym roku okazała się grupa "Prodlef" (w składzie: Szczepan Kalisiak, Arletta Kalisiak, Paweł Majewski, Marcin Zych).

Nagroda w kategorii najlepszego wokalisty została wręczona Oli Pawlik (wokalistce wykonującej muzykę z pogranicza rocka, bluesa, oraz poezję śpiewaną). Natomiast nagroda dla najlepszego instrumentalisty trafiła do Konrada Zajęca z zespołu BLUE WALL.



RESTAURACJA POLKA
Magda Gessler
Żelazowa Wola

Sylwester
BAL PRZY MUZYCE NA ŻYWO

ZAPROSZENIA: 580zł OD PARY
W CENIE: KIKLUDANOWE MENU, WELCOME DRINK

REZERWACJE: (46) 863 21 68
ADRES: ŻELAZOWA WOLA 14 96-500 SOCHACZEW
WWW.RESTURACJAPOLKA.PL

PRACOWNIA MEBLI

- meble kuchenne nowoczesne, stylowe, AGD do zabudowy
- szafy wnękowe
- drzwi przesuwne, składane, rozwierane
- nietypowe zabudowy
- meble dziecięce
- sprzedaż płyt i okuć meblowych
- cięcie i oklejanie płyt

www.afcmeble.pl
604-293-739
606-446-139
fax 46 863-10-43
Rybno, ul. Towarowa 3

Bożonarodzeniowo w MOK-u

W niedzielę 19 grudnia o godz. 18.30 w Miejskim Ośrodku Kultury, filia Boryszew przy ul. 15 Sierpnia 83, odbędzie się Koncert Bożonarodzeniowy pt. "Witaj Gwiazdo Złota". Na scenie zaprezentują się Sochaczewska Orkiestra Kameralna "Camerata Mazovia" oraz Chór Towarzystwa Śpiewaczego Ziemi Sochaczewskiej. W ich imieniu serdecznie wszystkich państwa zapraszamy.



Trzy razy Dulski

Na przełomie listopada i grudnia grupa teatralna "Maska", działająca w Miejskim Ośrodku Kultury przy

Zadowoleni więc byli wszyscy, gdyż oglądającym się podobało, a młodzi aktorzy - amatorzy ubierali sobie nie-



ul. Żeromskiego, dała trzy spektakle "Rodzina Dulskich" na motywach "Moralności pani Dulskiej" Gabrieli Zapolskiej. Widownia, złożona z uczniów szkół gimnazjalnych i średnich oraz zaproszonych gości, bardzo ciepło przyjęła zaprezentowaną przez swoje koleżanki i kolegów sztukę.

Barbara Sobkowicz



Pół wieku razem

W sochaczewskim USC burmistrz Bogumił Czubacki wręczył w imieniu prezydenta RP medale za długoletnie pożyte małżeńskie. 50 lat przeżyli wspólnie Grażyna i Leszek Wiśniewscy.

Agencja Ochrony Mienia "Certus"

Spółka z o.o.
96-500 Sochaczew,
Plac Kościuszki 6
tel./fax (046) 862-27-69,
tel. kom. 602-404-197

- * Ubezpieczenia do 3.000.000 zł
- * Ulga na P.F.R.O.N
- * Członek Krajowego Związku Pracowników Agencji Ochrony
- * Monitoring
- * Ochrona osób, mienia, konwoje, (inkaso)
- * Projektowanie i montaż profesjonalnych systemów alarmowych i telewizji

PROFESJONALIZM BEZPIECZEŃSTWO ZAUFANIE

Wspomnienia znad Bzury (2)

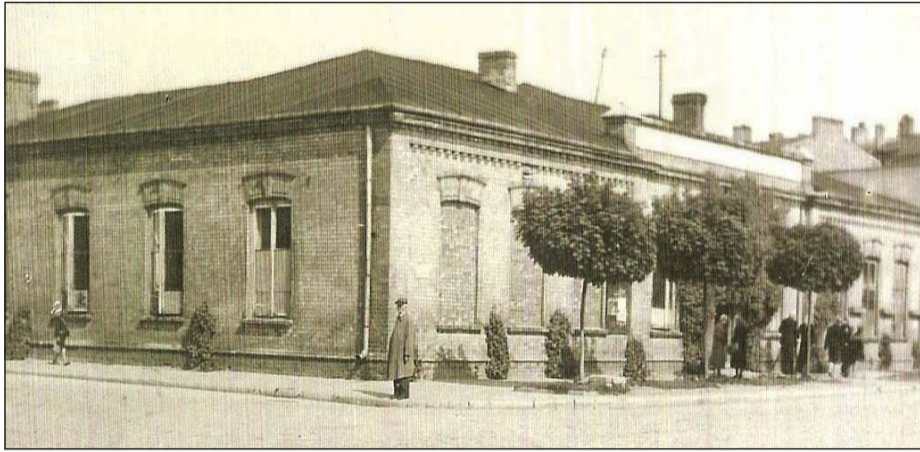

Przychodzą mi na myśl wspomnienia okresu jesiennego w starym Sochaczewie, gdzieś na przelomie lat 1948-1952. Tak się to już złożyło, że we wrześniu roku 1949 rozpocząłem naukę w klasie pierwszej szkoły podstawowej. Zacząłem uczęszczać do szkoły "białej", która znajdowała się na ul. H. Sawickiej przy zbiegu z ul. Młaja. Obok była druga szkoła podstawowa, nazywana "czerwoną", tzw. TPD. Nazwa szkół wywodziła się od ich wyglądu zewnętrznego. "Biała" była otynkowana na kolor biały, natomiast "czerwona" była z czerwonej cegły nieotynkowanej. Różnica polegała jeszcze na tym, że w szkole "białej" były lekcje religii prowadzone przez przychodzącego tam księdza, a w szkole "czerwonej" lekcji religii nie było. Można było wybierać. Obie szkoły były połączone ze

sobą jedną wspólną salą gimnastyczną. Toalety znajdowały się na zewnątrz budynku. Naukę w klasie pierwszej rozpocząłem pod opieką mojej pierwszej nauczycielki, zacnej pani Pęskowej.

Ale była też druga linia mojego nauczania naturalnego, to codzienna droga do szkoły i powrotna do domu. Wracając ze szkoły razem z kolegami na ul. Staszica, gdzie mieszkalem z rodzicami, często wybieraliśmy różnicę drogi powrotu. Raz była to trasa przez ruiny zamku, innym razem brzegiem Bzury lub po torach kolejki wąskotorowej i dalej obok rzeźni. To było wspólnie, swobodnie i niezabronione poznawanie miasta i okolic.

Ale czas jesienny miał inne uroki i dawał odczuć inne wrażenia. W ówczesnym Sochaczewie było wszędzie dużo sadow

owocowych w przydomowych ogrodach. Tam były drzewa owocowe, tj. jabłonie, grusze, śliwy a nawet niektóre porastała winna latorośl z gronami owoców. Ogrody często nie miały ogrodzenia albo były niedbale lub częściowo ogrodzone. Były też sady odgradzane jedynie miedzą od łąki lub pól uprawnych. Dla nas, dzieciaków, dostęp do tych "zakazanych cudzych owoców" był nieograniczony. Zwłaszcza, że te naturalne dobra nierzadko rosły tuż przy ulicy. Najwspanialsze były małe okrągłe gruski "ulegalki", bardzo słodkie i soczyste. Jabłka też były pyszne, a zwłaszcza papierówka, malinówki, kosztele czy antonówki. Z tego i wielu innych powodów do domu spieszo nam nie było.

Pewnego razu, namówiony przez starszych kolegów Stasia,

Bronka, Kulasa i Jurka, poszedłem przez łąkę za stawem do sadow sąsiadujących z ogrodami posesji państwa Sokolowskich. Ogrodzenia w tym miejscu nie było, jedynie łąkę od sadu oddzielała miedza zielona. Dzisiaj stoi tu rozległe osiedle domów mieszkalnych. Kiedy koleczy byli już na drzewach i stracali dorodne owoce, pojawił się krzyżący na nas właściciel sadu. Z długą różgą pędził w naszą stronę. Koleczy skakali w drzew i uciekali w poplochu, a ja za nimi. Ci starsi mieli dłuższe nogi i czynili to szybko, podczas gdy ja, młodszy i mniejszy, biegłem wolniej, a ze mną Kulasa. Obaj mieliśmy okazję poprobować, zamiast jablek, smaku różgi na poślądkach. Leżąc potem na łące, zaśmiewaliśmy się z przygody i oglądaliśmy czerwone pręgi na poślądkach. Nagle podszedł do nas ten srogi właściciel sadu i w czapce przyniósł nam piękne duże dojrzałe jabłka. Śmiały się razem z nami ze wspólnej przygody. W domu nic o niej nie mówiłem i ukrywałem ślady po różdze na siedzeniu. Właścicielowi sadu i jabłek kłaniałem się za każdym razem, kiedy go gdzieś przypadkowo spotykałem. On odwzajemniał się po przyjacielsku, mówiąc niekiedy do mnie po koleżeńsku "cześć".

Nie ma już dzisiaj tych pięknych ogrodów pełnych kwiatów, krzewów z jaśminem czy bzami i sadow owocowych, które otaczały drewniane często domostwa. Zostały jeszcze tylko wspomnienia, które opisuje, by ocalić od zapomnienia.

Andrzej Stankiewicz

O Żelazowej Woli w muzeum

Najpewniej jest to jedyny taki eksponat, który zachował się do dziś. Trudno o inny wniosek, skoro mowa o delikatnej papierowej serwetce stołowej z wydrukowanym programem koncertu, który odbył się w Sochaczewie w dniu 2 lutego 1927 r. Dochód z imprezy przeznaczono na wykup z rąk prywatnych oficyny w Żelazowej Woli, miejsca urodzin Fryderyka Chopina. Serwetki tego typu, w nieznanym nakładzie, wyprodukowała sochaczewska drukarnia S. Szytenhelma i S-ki. Kol-

przed dewastacją miejsca urodzin Fryderyka Chopina i jego adaptacji na muzeum wielkiego artysty. Te kluczowe dla dzisiejszego wyglądu i rangi Żelazowej Woli wydarzenia rozgrywały się w latach 20. i 30. ubiegłego stulecia, a najważniejsza w nich rola przypadła wspomnianemu Kazimierzowi Hugo-Baderowi.

Działania związane z ratowaniem oficyny chopinowskiej w Żelazowej Woli zaprezentowano na szerokim tle historycznym. Zwiedzający otrzyma podstawy wiedzy o życiu Chopina i jego związkach z ziemią sochaczewską. Szczególną uwagę poświęcono również



portowano je najpewniej w restauracjach czy kawiarniach, gdzie po spełnieniu swej roli praktycznej oraz promocyjnej, były wyrzucane. Fakt, że jeden egzemplarz zachował się do dziś, zawiązujemy jednemu człowiekowi - Kazimierzowi Hugo-Baderowi, dziedzicowi dóbr Rozłazłów Szlachecki pod Sochaczewem.

Obecnie serwetka jest jednym z najcenniejszych eksponatów na wystawie czasowej pt.: "Sochaczewianie w dziele odbudowy Żelazowej Woli" w Muzeum Ziemi Sochaczewskiej i Pola Bitwy nad Bzurą. Ta główna ekspozycja Roku Chopinowskiego 2010 w muzeum ma na celu popularyzację nieznanego szerszemu ogółowi, a przecież ogromnego, wkładu mieszkańców powiatu sochaczewskiego w akcję ratowania

problematyce rodzinnego domu artysty w Żelazowej Woli, jego pierwotnego wyglądu i kolejnych przemian od początku XIX wieku aż do momentu podjęcia prac remontowych i adaptacyjnych. Dbając o właściwą stronę wizualną ekspozycji starano się w umiejętny i zrównoważony sposób, połączyć materiały archiwalne ze źródłami ikonograficznymi. Przejrzystą narrację zapewnia towarzyszące poszczególnym częściom wystawy kalendarium wydarzeń.

Większość prezentowanych eksponatów pochodzi z kolekcji Kazimierza Hugo-Badera, którą do zbiorów muzeum przekazała jego rodzina.

Wystawa czynna będzie od lutego 2011 r. Serdecznie zapraszamy do jej zwiedzenia.

Tomasz Karolak

Nauka powinna dać się lubić

Nareszcie! We wszystkich szkołach Gminy Młodzieszyn 1 września 2010 roku rozpoczęto realizację unijnego projektu współfinansowanego przez Unię Europejską w ramach Europejskiego Funduszu Społecznego Priorytetu: IX. Rozwój wykształcenia i kompetencji w regionach. Nu-

mer i nazwa Działania; 9.1. Wyrównywanie szans edukacyjnych i zapewnienie wysokiej jakości usług edukacyjnych świadczonych w systemie oświaty. Numer i nazwa Poddziałania: 9.1.2. Wyrównywanie szans edukacyjnych uczniów z grup o utrudnionym dostępie do edukacji oraz zmniejszenie różnic w jakości usług edukacyjnych

Programu Operacyjnego Kapitał Ludzki pt.: „Nowe szanse dla uczniów gminy Młodzieszyn”.

Za sprawą połączonych sił Wójta gminy, dyrektorów szkół podstawowych i gimnazjum oraz nauczycieli doszło do opracowania projektu, który wyrówna szanse edukacyjne naszych uczniów. Z radością informujemy, że UE przyznała nam 1238700 złotych na wykonanie zadania. Będzie w nim uczestniczyć przez dwa lata około pięciuset uczniów szkół podstawowych i gimnazjum.

Od gminnego koordynatora projektu, jednocześnie dyrektora Gimnazjum w Młodzieszynie, p. Dariusza Kosińskiego uczniowie i ich rodzice dowiedzieli się, że ich dzieci znajdą swoje miejsce w siedemnastu różnych formach dodatkowych zajęć. Koordynator mówi: „Chcemy stworzyć grupy turystyczne, aby pomagać bliźnim, zależy nam na rozpowszechnieniu idei wolontariatu. Stworzymy zajęcia z matematyki dla uczniów zdolnych, którzy później będą przekazywać wiedzę i umiejętności młodszym kolegom ze szkół podstawowych”. Inne formy zajęć to: gimnastyka korekcyjna, wsparcie psychologiczne i pedagogiczne na zajęciach z terapeutami. Ci, którzy nie radzą sobie z polskim, matematyką, mogą chodzić na zajęcia wyrównawcze. „Dla ekologów otworzyliśmy sekcję przyrodniczo-turystyczną, a entuzjaści historii naszej małej ojczyzny będą mogli realizować swoje pasje na specjalnych zajęciach, to samo dotyczy uczniów uzdolnionych plastycznie. Nie zapomnieliśmy o dziennikarzach. Młodzież z naszej gminy będzie wydawać gazetkę międzyszkolną” - opowiada z zapałem Dyrektor. Nas, uczniów - uczestników, cieszy obietnica atrakcyjnych wycieczek, pikników, którymi będzie kończyć się kolejna faza projektu. Uczniowie po zajęciach są dowożeni szkolnymi autobusami, nie są głodni, bo przewidziane są także posiłki dla uczestników.

W następnym artykule opowiemy, jak wyglądają nasze zajęcia, jakie mamy wrażenia i o naszych postępach w nauce.

Uczestniczki projektu:

Julita Wilczek
Ewelina Winnicka

ZS210

Nowe szanse dla uczniów Gminy Młodzieszyn

Zajęcia wyrównawcze

- dla grupy 6-latków
- dla uczniów klas I - III
- matematyka
- informatyka, język polski,
- gimnastyka korekcyjna

Koła zainteresowań

- matematyka
- informatyka
- plastyka
- historia, dziennikarstwo

Grupy wsparcia pedagogiczno-psychologicznego

Akcje charytatywne i wolontariackie

Różne formy aktywności przyrodniczo-turystycznych

Festyny edukacyjne

„Nauka da się lubić”
„Razem w gminie”

Nasze Dzieci

urodzone w sochaczewskim szpitalu od 6 do 9 grudnia

opr. fot. bus



SZYMON ZAWADZKI
Szymon to drugie dziecko Aleksandry i Krzysztofa Zawadzki z Pilawic, gm. Sochaczew. Urodzony w poniedziałek 6 grudnia 2010 r. o godz. 10.00. Waga 4,2 kg. Wzrost 56 cm.



ALEKSANDRA KOPER
Aleksandra to pierwsze dziecko Joanny i Rafała Koper z Płochocina. Urodzona w poniedziałek 6 grudnia 2010 r. o godz. 15.45. Waga 3,520 kg. Wzrost 55 cm.



JULIA SZYMAŃSKA
Julia to drugie dziecko Katarzyny i Seweryna Szymańskich z Kampinosu. Urodzona we wtorek 7 grudnia 2010 r. o godz. 10.20. Waga 3,570 kg. Wzrost 55 cm.



JULIA CIEŚLAK
Julia to drugie dziecko Eweliny i Artura Cieślak z Sochaczewa. Urodzona w czwartek 9 grudnia 2010 r. o godz. 10.05. Waga 3,260 kg. Wzrost 51 cm.



MATEUSZ TRZOCH
Mateusz to pierwsze dziecko Iwony i Jarosława Trzoch z Paprotni. Urodzony w czwartek 9 grudnia 2010 r. o godz. 19.30. Waga 3,660 kg. Wzrost 52 cm.



JAŚ CHOJNAŃSKI
Jaś to drugie dziecko Agnieszki i Waldemara Chojnańskich z Kozłowa Biskupiego. Urodzony w poniedziałek 6 grudnia 2010 r. o godz. 14.20. Waga 3,680 kg. Wzrost 54 cm.



SYN państwa GÓRALCZYK
Chłopiec to drugie dziecko Karoliny i Przemysława Góralczyk z Lasocina, gm. Brochów. Urodzony w poniedziałek 6 grudnia 2010 r. o godz. 16.25. Waga 3,920 kg. Wzrost 55 cm.



MAJA MARIA DURZYŃSKA
Maja to drugie dziecko Marleny Król i Damiana Durzyńskiego z Łazisk, gm. Ilów. Urodzona w czwartek 9 grudnia 2010 r. o godz. 9.30. Waga 4,220 kg. Wzrost 54 cm.



MACIEJ ŁASKA
Maciej to czwarte dziecko Doroty i Wojciecha Łaska z Pawłowic, gm. Teresin. Urodzony w czwartek 9 grudnia 2010 r. o godz. 14.35. Waga 3,250 kg. Wzrost 53 cm.

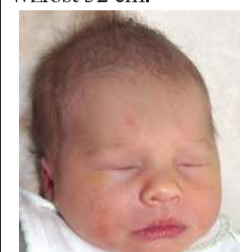

MAJA MADEJ
Maja to pierwsze dziecko Eweliny Nowa i Mirosława Madeja z Feliksowa. Urodzona w czwartek 9 grudnia 2010 r. o godz. 22.15. Waga 2,940 kg. Wzrost 48 cm.



14.12. godz. 9.00, 11.00 "Zaplątani" animowany/musical prod. USA, dubbing, bilety 12 zł
14-15.12. godz. 16.00 "Zaplątani", bilety 13/16 zł
godz. 18.00 "Śniadanie do łóżka" komedia obyczajowa prod. polskiej, od 15 lat, bilety 13/16 zł
godz. 20.00 "Niepowstrzymany" dramat/thriller prod. USA, od 15 lat, bilety 13/16 zł
17.12. godz. 16.00 "Zaplątani", bilety 13/16 zł
godz. 18.00 "Zemsta futrzaków" familijny/komedia prod. USA, od 12 lat, bilety 13/16 zł
godz. 20.00 "Pozwól mi wejść" dramat/horror prod. USA, od 15 lat, bilety 13/16 zł
18.12. godz. 18.00 "Zaplątani", bilety 13/16 zł
godz. 20.00 "Pozwól mi wejść", bilety 13/16 zł
19-20.12. godz. 16.00 "Zaplątani", bilety 13/16 zł
godz. 18.00 "Zemsta futrzaków", bilety 13/16 zł
godz. 20.00 "Pozwól mi wejść", bilety 13/16 zł



HOROSKOP

Baran 21.III. - 20.IV.

Przypuszczalnie dobra passa sprzyja ci nadal i ten tydzień okaże się równie korzystny, jak poprzedni. Grunt stabilny, śmiało możesz po nim stąpać, z ufnością patrząc w przyszłość. Tydzień będzie owocny. Szczególnie dotyczyć to będzie twoich finansów, okaże się, że masz dobrą intuicję i zawsze wychodzisz na swoje, nawet kierując się całkiem irracjonalnymi przesłankami.

Byk 21.IV. - 21.V.

Energie tego tygodnia powinny ci sprzyjać, a w szczególności twoim zamiarom związanym z finansami lub karierą. Możesz oczekiwać, że czeka cię dobry i

bardzo konstruktywny tydzień. Spotkasz się prawdopodobnie z mądrą kobietą, która udzieli ci dobrej rady. Możesz też wejść w posiadanie pewnej tajemnicy, której wykorzystanie przyniesie ci satysfakcję materialną.

Bliźnięta 22.V. - 21.VI.

Możliwe, że ten tydzień nie będzie zbyt łatwy i nastrojać będzie nie tylko do przemysłu, ale i związanych z nimi konkretnych działań. Prawdopodobnie musisz uświadomić sobie, że problem musi zostać rozwiązany. Nie uciekniesz przed nim. Trzeba będzie wykazać się odwagą i cierpliwością, zwiększyć wysiłek i znaleźć rozwiązanie. Zwłaszcza, że czas bije nieubłaganie.

Rak 22.VI. - 22.VII.

Niekoniecznie ten tydzień przyniesie ci jakiś rozwiązanie. Prawdopodobnie rozpraszasz się na wiele sposobów. Jeśli chcesz właśnie teraz zawierać jakies finansowe transakcje, lepiej przelóż je na inny czas. Przemysł wszystko i ulóż lepsze plany, te na razie nie gwarantują ci pełnego bezpieczeństwa finansowego. Nie wchodź w nieczyście układy, bo możesz zostać oszukany.

Lew 23.VII. - 22.VIII.

Ten tydzień zimowego grudnia powinien wnieść sporą dawkę optymizmu i nadziei.

mizmu i nastroi nadzieją na przyszłość. Przypuszczalnie dostaniesz dobre wiadomości odnośnie swoich spraw zawodowych lub biznesowych. Możesz czuć się pewnie. Miej świadomość, że jednak warto było walczyć i trzymać swoje pozycje.

Panna 23.VIII. - 22.IX.

Zapowiada się konstruktywny i miły tydzień. Na dodatek możesz być nieprzygotowany na spływ dobrych wiadomości. Możliwe, że otrzymasz jakiś podarunek od losu, może to być wsparcie moralne wysoko postawionej osoby. Prawdopodobna propozycja współpracy lub wykonania dobrze płatnej usługi lub dzieła. W efekcie może to się wiązać z działaniami na co najmniej kilka miesięcy.

Waga 23.IX. - 23.X.

Przypuszczalnie ten tydzień wnieśli sporą dawkę energii, może się wiele dziać, ale ty masz zachować spokój. Możliwe dobre rozwiązanie jakichś wcześniejszych i dość trudnych spraw. Trzeba jednak wykazać się cierpliwością i niczego nie robić na siłę, niczego nie przyspieszać. Niech sprawy powoli dojrzewają same, zobaczysz, że efekty będą nadzwyczaj pozytywne.

Skorpion 24.X. - 22.XI.

Przypuszczalnie energie tego tygodnia, sprzyjać będą przy-

spieszeniu, sprawy mogą nabierać tempa. Prawdopodobnie dowiesz się, że możesz zrealizować to, co teraz sobie zaplanowałeś, ale musisz działać. Dowiesz się być może o czekającym cię wyjeździe, o którym marzyłeś od dawna i który ma związek z twoją karierą i oczywiście finansami.

Strzelec 23.XI. - 21.XII.

Zapowiada się dobry i owocny tydzień. Miej na uwadze fakt, że obecnie masz dobry i stabilny grunt. Mogą dotrzeć do ciebie niezwykle wiadomości. Szczególnie wtedy, gdy otrzymasz stosowne wsparcie od młodego, inteligentnego mężczyzny. Trzymaj z nim, gdyż jest to szczerzy, uczciwy człowiek o wielkim sercu i niestandardowej smykance do interesów.

Koziorożec 22.XII. - 20.I.

Możliwe, że ten tydzień grudnia niekoniecznie będzie tak owocny, jak początek miesiąca. Przypuszczalnie będziesz potrzebował pomocy. Lepiej byłoby, gdybyś nie miał wielkich oczekiwań w stosunku do energicznej, kreatywnej kobiety. Nie daj się zwieść pozornym słowom zapewnienia i na wszelki wypadek otwórz się na inne możliwości.

Wodnik 21.I - 20.II.

Sytuacja nie jest tak dobra, zastanów się czy nie str-

ciłeś pewnych możliwości. Czy warto pukać jeszcze raz do tych samych drzwi? Poszukaj lepiej innych rozwiązań, lepsze to od kamienia się fałszywą nadzieją. Energie tego tygodnia nastroją cię bardziej refleksyjnie i pozwolisz sobie na uwolnienie się z pewnych mentalnych klametek, w których zamknąłś swoją przyszłość.

Ryby 21.II. - 20.III.

Ten tydzień może wyzwolić w tobie emocje, którym nie będziesz mógł się poddać, gdyż tym samym pokazyjesz swoje plany. Wskazane byłoby, abyś nie kierował się emocjami. Zanim coś powiesz lub zrobisz, dwa razy pomyśl. Nurtujący cię problem można rozwiązać, ale będziesz musiał stoczyć walkę z niezłym przeciwnikiem, zatem nieźle musisz się przygotować.

KRZYŻÓWKA nr 50

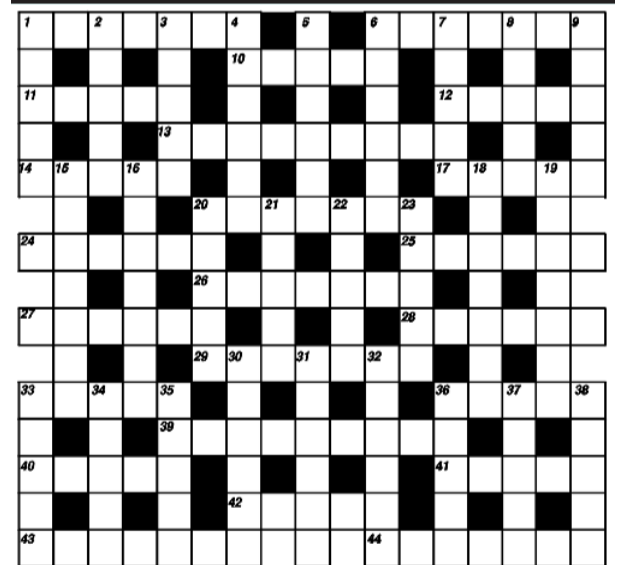

Poziomo:

1 - batalion z Powstania Warszawskiego, 6 - znawca, 10 - w Warszawie są Jerozolimskie, 11 - środek masowego przekazu, 12 - dzielnica, 13 - idzie w parze z figą i z makiem, 14 - miał ją Alladyn, 17 - siły zbrojne, 20 - funkcja asesora, 24 - podoficer, 25 - "złote interesy", 26 - ekstrakt, wywar, 27 - straszny dół, 28 - przepływa przez Grodno, 29 - samochód, 33 - miasto w Bułgarii, 36 - okrycie zimowe, 39 - wykonuje prace ze stuku, 40 - stado koni, 41 - gaz szlachetny, 42 - in. niemowa, 43 - poprawianie, 44 - rozprawa naukowa.

Pionowo:

1 - słowo honoru, 2 - miasto nad Mleczną, 3 - część nogi, 4 - błąd, 5 - strona monety, 6 - pracuje w restauracji, 7 - zwierzę futerkowe, 8 - obecnie Tajlandia, 9 - termin bokerski, 15 - imię żeńskie, 16 - zasłona, 18 - w ręku Fibaka, 19 - szklarnia, 20 - stan gotowości, 21 - lewatywa, 22 - jednostka aptekarska, 23 - pierwowzór ornamentu, 30 - nabyta wprawa, 31 - wiązanka kwiatów, 32 - saletra potasowa, 33 - fabuła, 34 - termin brydżowy, 35 - in. Jan Stożek, 36 - ogół czasopism, 37 - testament, 38 - szata liturgiczna.

Spośród nadesłanych w przeciągu miesiąca prawidłowych rozwiązań jednej z zamieszczonych w tym okresie krzyżówek wylosujemy kartę, której nadawca otrzyma 50 zł. Zapraszamy do zabawy i życzymy powodzenia.

Wszystkie prawa zastrzeżone

Bogusław Kwiatkowski

(38)

DZIEJE SOCHACZEWA II WOJNA ŚWIATOWA (1939-1945)

Natomiast na cmentarzu wojskowym w Trojanowie, wśród osób zidentyfikowanych z 18 pułku piechoty, spoczęli m.in. strzelcy: Władysław Chojnański (14 września), Hersz Cukier (14 września), Franciszek Dieprkiewicz (14 września), Pirec Gerszon (14 września), Józef Kaczmarek (19 września), Władysław Krauze (15 września), Stanisław Krawczyk (15 września), Józef Łaskowski (15 września), Zdzisław Majewski (15 września), Zbigniew Ozimiński (15 września), Jan Pietrzak (15 września), Józef Pipia (15 września), Antoni Reszka (25 września), Moszek Rozenewej (15 września), Marian Rzeszot (30 września), Bolesław Sapis (14 września), Antoni Skrzaczynski (14 września), Ignacy Smakowski (14 września), Taczanowski (15 września), Piotr Uczka (14 września), Aleksy Zaborski (14 września), Marek Zak (14 września), kapral Tadeusz Gorfat (14 września), podporucznik rezerwy Michał Skuza (14 września) i podporucznik służby stałej Adam Marian Wzorek (15 września). Wymieniam tych żołnierzy nie tylko z obowiązku pamięci o

nich, ale również mając nadzieję, że może ktoś z rodzin poległych, mimo upływu czasu uzupełni wiedzę o nich.

Część żołnierzy spoczywała na cmentarzach w Sochaczewie tylko do końca okupacji, potem rodziny przeniosły szczątki do rodzinnych miejscowości. Tak stało się w przypadku choćby porucznika rezerwy Mariana Tomasza Himmla. We wrześniu 1939 roku został on pochowany prawdopodobnie przez Niemców we wspólnej mogile przed jedną z zagród wiejskich, położoną po lewej stronie szosy biegnącej do Warszawy, około 2-3 kilometrów od Sochaczewa.

Niemcy, chcąc uniemożliwić ewentualną późniejszą identyfikację zwłok, zazwyczaj zabierali znaki tożsamości i dokumenty, znajdujące się przy poległych polskich żołnierzach. W październiku 1939 roku żołnierz, którym udało się uniknąć niewoli niemieckiej, powróciłszy wojny stacjonował 18 pułk piechoty, zawiadomili mieszkającą tu rodzinę porucznika Himmla o jego śmierci pod Sochaczewem. Niestety, nie mieli bli-

ższych danych, które umożliwiałyby odnalezienie jego grobu.

W czasie okupacji odnaleziono jednak grób, dokonano ekshumacji i ciało porucznika Himmla przewieziono na cmentarz parafii św. Wawrzyńca w Sochaczewie, a po zakończeniu wojny, w 1945 roku, złożono w grobie rodzinnym na cmentarzu św. Józefa w Skierniewicach. Ocalałe dokumenty po poruczniku Himmlu przekazały Muzeum Ziemi Sochaczewskiej i Pola Bitwy nad Bzurą w Sochaczewie siostry porucznika - Irena Chromińska i Kamila Strakaczowa.

Mieszkańcy Sochaczewa i okolicznych miejscowości w czasie okupacji z narażeniem życia grzebali poległych żołnierzy, ukrywając przed hitlerowcami różne dokumenty identyfikujące zabitych. Zwłoki poległych żołnierzy były grzebane także na prowizorycznym cmentarzu w Janówku. Spoczęło tam około 1500 poległych. Prace nad spisem, działając potajemnie, zakończył Lucjan Kasprzak. Ten polowy cmentarz wojskowy istniał do 1952 roku. Wtedy nastąpiła ekshumacja szczątków poległych żołnierzy na Cmentarz Powązkowski w Warszawie i na cmentarz w Trojanowie, obecnie włączony do Sochaczewa.

Drobne ogłoszenia

Usługi

- Rolety materiałowe, żaluzje poziome, verticale, moskitiery, Tel. 862-98-20, 0-604-830-360. KOZŁOWSKI. ZS-1
- Vertal- żaluzje - verticale -rolety materiałowe -rolety antywłamaniowe, moskitiery. Producent, montaż, VAT, tel. 0-602-736-692, 0-512-342-751. ZS-1
- Autozłom, kasacje pojazdów, odbiór pojazdów, tel. (0-46) 861-94-66. ZS-2
- Pranie dywanów, wykładzin, tapicerek meblowych i samochodowych, tel. 0-504-630-724. ZS-2
- Wideofilmowanie, foto-reportaże, studniówki, śluby, wesela, DVD, tel. 811-15-39, 0-501-350-075. ZS-2
- Przeprowadzki - transport kompleksowo, tel. 0-510-121-089. ZS-11 B.F
- Usługi hydrauliczne, nowoczesne instalacje sanitarne w miedzi i plastiku, tel. (046) 863-40-87, 0-601-154-847. ZS-12
- Tabliczki, reklamy, banery. Pracownia Szydłów Adam's, 606-385-277, (046) 862-62-12. ZS-14
- Pranie dywanów i tapicerek, tel. 608-582-751, 046 863-57-55. ZS-15 B.F
- Malowanie, gipsowanie, KG, rachunki, tel. 602-383-118. ZS-19
- Cyklinowanie układanie parkietu, tel. 501-249-461. ZS-42
- KOSTKA BRUKOWA - kompleksowo. Projekt, sprzedaż, wykonanie. Tel. 698 668 468. ZS-114

KONSOLIDACJA BEZ BIK

NA SPŁATĘ KREDYTÓW ORAZ ZOBOWIĄZAŃ KOMORNICZYCH

Żyrardów ul. 1 Maja 41
Tel. 46 855 43 21

(obok Kredyt Banku)

- OGRODY - PROJEKT, WYKONANIE. SYSTEMY NAWADNIAJĄCE. www.architekturaogrodu.pl, tel. 698 668 468. ZS-350
- ROLETY, ŻALUZJE, VERTICALE, MOSKITIERY, MARKIZY, REFLEKSOLLE. DARMAR Sochaczew, ul. Kochanowskiego 60 ("Merkury"). Największy wybór! Najniższe ceny! www.darmar-sochaczew.pl tel. 46 862-86-07, 0-602-459-904. ZS-085
- Usługi hydrauliczne, tel. 788-440-219. ZS-188
- Wywóz nieczystości płynnych, tel. 606-374-093. ZS-1348
- Cyklinowanie, montaż parkietów i schodów, możliwość kupna towaru, fakt. VAT, www.parkietylowicz.pl tel. 46 830-22-54, 502-321-194. ZS-1405
- Świadectwa energetyczne budynków. Uprawnienia Ministra Infrastruktury, tel. 604-939-971. ZS-1483
- PROFESJONALNE PRANIE - dywanów, - tapicerek meblowych i samochodowych, - wykładzin, - verticali. Szybko, solidnie, terminowo, tel. 723-005-552. ZS-1558 B.F
- Wylewki agregatem 518-910-336. ZS-1733
- Wylewki agregatem 511-440-509. ZS-1734
- Wywóz szamba, tel. 664-627-946. ZS-1816
- TYNKI GIPSOWE cementowo-wapienne zacięte piaskiem kwarcowym, wylewki i ocieplenia. Solidnie, tel. 502-370-226. ZS-1884
- Cyklinowanie bezpyłowe, solidnie, gwarancja, tel. 666-088-518. ZS-1886

● NAJLEPSZE W MIEŚCIE PRANIE DYWANÓW, WYKŁADZIN, TAPICEREK MEBLOWYCH I SAMOCHODOWYCH. CO SETNY KLIENT PRANIE DYWANU ZA DARMO. TEL. 602-380-336. ZS-1027 Cz

- Glazura, terakota, remonty, solidnie, tel. 602-670-035. ZS-2005
- Glazura - terakota, panele, malowanie, tel. 607-728-362. ZS-2108
- Posadzki maszynowe, tel. 697-607-801. ZS-2109
- Wylewki maszynowe, tel. 500-060-052. ZS-2040
- Przewijanie silników elekt., kompleksowy remont silnika z wymianą łożysk. Zakład zapewnia własny odbiór silników do remontu na zgłoszenia telefoniczne, jak i dowóz po remoncie. Szybko, dokładnie, krótkie terminy. Tel. 887-220-542. ZS-2045
- Ocieplanie poddaszy, montaż płyt G.K. sufity podwieszane, malowanie oraz inne prace remontowo-budowlane, faktura VAT, tel. 604-645-981, 502-228-972. ZS-2081
- Malowanie, tapetowanie, układanie paneli, gipsowanie, tel. 662-070-086. ZS-2090
- USŁUGI REMONTOWO-BUDOWLANE: GLAZURA, TERAKOTA, PANELE PODŁOGOWE, GIPSY, KUCHNIE, ŁAZIENKI, TEL. 694-762-415. ZS-2100
- Świadectwa energetyczne, doradztwo energetyczne w cenie, tel. 605-419-058. ZS-2101
- Odśnieżanie, faktura VAT, tel. 693-350-888. ZS-2118
- Glazura, terakota, panele, malowanie, tel. 0-607-728-362. ZS-2128
- Cyklinowanie bezpyłowe, układanie podłóg, solidnie, tel. 604-075-293. ZS-2136

- Usługi remontowe - gipsowanie, malowanie, układanie glazury i terakoty, adaptacja poddaszy, itp., tel. 609-298-920. ZS-2144
- Serwis Okien PCV - regulacja, naprawa, wymiana szyb i uszczelki, montaż, tel. 609-298-920. ZS-2145

Finanse

- Kredytowe KOŁO RATUNKOWE! Inni Ci odmówili, zadzwon do nas, jesteśmy najlepsi! Specjalizujemy się w trudnych kredytach. Tel. 500-004-484, 506-490-819, 22/497-14-40. ZS-1979

Nieruchomości

- Sprzedam dom ok. 100 m² z działką 1130 m² przy ul. 15 Sierpnia, tel. 500-003-662, 604-320-966. ZS-321
- Pokoje do wynajęcia na gab. lek. tel. 46 862-24-29. ZS-483
- Sprzedam działkę rolnobudowlaną 17000 m², Sochaczew, ul. Łąkowa, tel. 46 862-83-58 do godz. 16.00. ZS-1817
- Sprzedam pawilon tel. 662-268-984, 606-469-574. ZS-1912
- Działka budowlana 3000 m² - 55zł/m², Budki Piaseckie, tel. 693-906-607. ZS-1073
- Sprzedam mieszkanie w centrum, I piętro, 46 m², tel. 501-758-534, 694-771-180. ZS-1088
- Sprzedam M-3, 47,9 m², centrum, tel. 663-121-883. ZS-2020
- Do wynajęcia lokal handlowo-usługowy o powierzchni 62 m² na parterze przy ul. Żeromskiego 29E. Tel. 604-223-832. ZS-2021
- Lokal na działalność - 46 m², do wynajęcia, tel. 887-658-440. ZS-2026
- Wynajmę garaż przy ul. Kochanowskiego, tel. 604-344-611. ZS-2032

- Wynajmę 72 m² na gabinet, biuro, punkt usługowy, ul. Warszawska, tel. 692-626-153. ZS-2046
- Wynajmę 121 m² w tym 49 m² lokal handlowy, wejście od ulicy oraz 72 m² zaplecze, ul. Warszawska, tel. 692-626-153. ZS-2047

● WYNAJEM SAL SZKOLENIOWO-KONFERENCYJNYCH W CENTRUM SOCHACZEWA. GWARANTUJEMY PEŁNE WYPOSAŻENIE SAL I ATRAKCYJNE CENY!!! KONTAKT 512-055-800. ZS-2063 B

● M-4 (parter) Ogrody sprzedam lub zamienię na mniejsze, tel. 46 862-37-20, 511-727-737. ZS-2066

● Sprzedam dom stan surowy, tel. 508-157-533. ZS-2069 B

● Sprzedam działki budowlane (media) w Kozłowie Biskupim blisko stacji PKP (Kornelin), tel. 788-230-971. ZS-2074

● Posiadam mieszkanie do wynajęcia w Sochaczewie, tel. 784-018-540. ZS-2106

● Wynajmę kawalerkę, tel. 885-934-540. ZS-2109

● Mieszkanie 3 pokojowe, II piętro, 69 m², sprzedam, tel. 695-599-647. ZS-2114

● Wynajmę lokale w samym centrum Sochaczewa na biura lub inne 501-382-249, 515-340-481. ZS-2125

● Sprzedam mieszkanie 48 m², przy ulicy 600-lecia, IV piętro, cena do uzgodnienia, tel. 504-156-655. ZS-2126

● Sprzedam mieszkanie 63 m², II p., ul. Targowa, tel. 602-523-403. ZS-2127

● Wynajmę kawalerkę 29 m² w Sochaczewie, przy ul. Wojska Polskiego. Blok z cegły, ocieplony, tel. 669-102-617. ZS-2130

● Sprzedam segment 143 m², działka 650 m², Sochaczew, ul. Długa, tel. 508-386-612. ZS-2131

● Sprzedam dom 145 m², działka 966 m², Kozłów Biskupi, tel. 508-386-612. ZS-2132

● Do wynajęcia lokale na działalność ściśle centrum, tel. 602-237-042. ZS-2133

● Sprzedam działkę 6400 m² z mediami w dobrej lokalizacji, tel. 661-817-012. ZS-2134

● Do wynajęcia mieszkanie, tel. 500-741-936. ZS-2137

● Sprzedam mieszkanie M-4 (52 m²) I piętro, w pobliżu PKP, w ładnym miejscu (cisza, zieleń), tel. 46 862-79-66, 606-125-497. ZS-2140

● Sprzedam mieszkanie TBS, 41 m², tel. 501-491-844. ZS-2141

● Do wynajęcia pokoje, tel. 606-419-387. ZS-2142

● Wynajmę lub sprzedam kawalerkę 34,7 m², w centrum Sochaczewa, tel. 600-648-541. ZS-2143

Zdrowie

● Centrum Stomatologiczne "Elden", ul. 15 Sierpnia 1, 862-50-61, pon.-pt. 9-19, sob. 9-12. Ortodoncja, protetyka estetyczna, chirurgia stomatologiczna. Pełny zakres usług. ZS-6

● Lekarz specjalista dermatolog Ewa Brochocka-Ze-gadło. Gabinet prywatny Sochaczew, ul. Trojanowska 20, tel. 0-691-513-051. ZS-17B

● Prywatny gabinet psychologiczny - mgr Joanna Rojek. Diagnoza psychologiczna, psychoterapia - dorośli, młodzież, dzieci. Wizyty tylko na zapisy, pod nr tel. 0-608-349-658. Sochaczew, ul. Wąska 7. ZS-30

REMEDIUM

STOMATOLOGIA

BEZBOLESNE LECZENIE
(znieczulenie mikroprocesorowe)

Anna Świercz-Stępień

- ✓ udzielamy 2 lata gwarancji
- ✓ pełen zakres usług
- ✓ najnowocześniejsze leczenie w mikroskopie
- ✓ wszystkie stomatologiczne zdjęcia RTG
- ✓ zespół świetnych lekarzy
- ✓ specjaliści z warszawskich klinik

Sochaczew al. 600-lecia 60 E
(naprzeciwko Kauflandu)
pn.- pt. 8.00-20.00, sobota 8.00-12.00
tel. 46 862-63-33, 601-08-14-11
www.remedium-stomatologia.pl

Twoje ogłoszenie w „Ziemii” przeczyta wiele tysięcy osób w mieście i powiecie.

„Ziemia Sochaczewska” to najstarsza i najpopularniejsza gazeta na naszym prasowym rynku.

Nie wierzysz? Zapytaj w kiosku!



Niniejszym informujemy o przerwach w dostawie energii elektrycznej jakie wystąpią na terenie Sochaczewa i okolic:



20 - 22.12.2010r. w godz. 8:00 do 15:00 :
Karolków Szwarocki, Gaj 3 gm. Teresin .

Nowy NZOZ
Przychodnia Specjalistyczna

Badania USG

na najnowszym sprzęcie w zakresie:

- stawy biodrowe u dzieci
- ECHO serca
- przepływy krwi (Doppler) w kończynach, tętnicach szyjnych, nerkach,
- tarczycy
- jamy brzusznej
- kolana, nadgarstka, barku
- stawu skokowego, biodra
- ginekologiczne
- urologiczne

ul. Piłsudskiego 16/2A
(budynek JW Construction)
Rejestracja tel:
46 880 70 70, 46 880 70 71

Staramy się o kontrakt z NFZ

LARYNGOLOG

ALERGOLOG

dr Andrzej Wojdas

- Konsultacje i porady
- Badania endoskopowe krtani, nosa i zatok
- Diagnostyka i leczenie:
 - chrapania
 - bezdechów sennych
- Testy i odczulanie alergii
- Spirometria

Sochaczew
ul. Żeromskiego 41 A lok. 22
(NZOZ "Almed" I piętro)

Przyjęcia
we wtorki i piątki 17.-20.

Zapisy
46 862-88-92, 501-44-03-22

● Doświadczony i operujący okulista **Piotr Tomaszewski** zaprasza do gabinetu okulistycznego w Sochaczewie, ul. Kochanowskiego 42, we wtorek i czwartek od godz. 17.00, Zapisy: **046 862-84-24.**

Motoryzacja

● Absolutnie **AUTO SKUP** także złomowanie, tel. **513-439-439.**

● Kupię każde auto, stan, rocznik, marka, obojętny, tel. **512-448-816.**

● Sprzedam Seat Cordoba 1,9 SDI, rok produkcji 2000, 601-346-462.

Praca

● Firma konfekcyjna nawiąże współpracę z projektantem - konstruktorem. Bluzki. Tel. **509-498-016.**

● Firma budowlana zatrudni:
- cieśli szalunkowych,
- zbrojarzy (mile widziane brygady), tel. **692-487-743.**

TANIE OPONY UŻYWANE

OPONY NOWE

Atrakcyjne ceny

Oferuje

MYJNIA WULKANIZACJA

przy dworcu PKP Sochaczew
ul. Sienkiewicza 7
tel. **608-527-047**

Faktury VAT

STOMATOLOGIA

"DENTIKO"

Dorota Wrzeńska-Mirowska
zapisy: **0-603-203-800**
Anna Wrzeńska-Bartosik
zapisy: **0-607-797-930**

czynne poniedziałek - piątek
Sochaczew,
ul. Żeromskiego 27, IIp.gab.7

- Leczenie w znieczuleniu
- Stomatologia zachowawcza
- Wybielanie zębów
- Protetyka, profilaktyka

GABINET KLIMATYZOWANY

OKULISTYKA

- laserowe zabiegi oczu,
- USG oczu,
- pracownia angiografii oczu,
- poradnia leczenia jaskry,
- poradnia okulistyki dziecięcej,
- komputerowe bad. pola widzenia,
- cyfrowe badanie dna oczu,
- zabiegi laserowe w cukrzycy,
- zabiegi plamki (siatkówki),
- bezdotykowy pomiar ciśnienia oka.

dr Mikołaj Krajewski,
dr Dorota Matusiak
dr Jadwiga Juszek
dr Barbara Popiołek

rejestracja
Tel. **46 863-38-74**
ALFA

● Autoryzowany serwis samochodów ciężarowych i nacze w Sochaczewie, zatrudni mechaników i elektroników, tel. **506-069-099.**

● Zatrudnię kierownika apteki. Atrakcyjne warunki, tel. **503-089-863.**

● Zatrudnię kierowcę kat. C, po kraju, tel. **604-344-611.**

● Apteka w Sochaczewie zatrudni mgr lub technika farmacji, tel. **46 862-24-29.**

● Zaopiekuję się dzieckiem od 6 miesięcy do 4 lat, tel. **723-639-940.**

● Biuro Podróży zatrudni opiekunkę do dzieci na okres wyjazdu zorganizowanego na narty do Czech w terminie 12.02. - 18.02.2011 r. tel. **505-099-355.**

● Zatrudnimy dyspozycyjną sekretarkę, najchętniej tegoroczną absolwentkę szkoły śred. z dobrą znajomością obsługi komputera. Oferty składać na adres: ZSZ, ul. Warszawska 35, 96-500 Sochaczew.

Nauka

Garaże blaszane

Dowóz, montaż **gratis-cały kraj** **RATY**

Producent
(46) 8167203, (48) 6854201,
512245075, 509038426



www.Robstal.pl

● Angielski, niemiecki, włoski, hiszpański, francuski, rosyjski.
- Kursy indywidualne i grupowe, wszystkie poziomy, kursy maturalne i biznesowe, dojazd do studenta.
- Tłumaczenia zwykłe i przysięgłe.
- Matematyka i fizyka w języku angielskim.
Tylko teraz - specjalne rabaty!!!
British School ul. Reymonta 10 Sochaczew, tel. 46 862 38 01, e-mail: sochaczewbs@british-school.pl

Różne

● Drewno kominkowe z dostawą, tel. **509-990-536.**

● Regały (sklep-biuro) czarne- sprzedam, tel. **887-658-440.**

● Sprzedam około 150 szt. stempli budowlanych, długości 280-300 cm, tel. **602-649-548.**

● Święty Mikołaj odwiedzi twoje dziecko, tel. **510-121-089.**

● KMPA Polska oddłużanie dłużnika, - ochrona dłużnika, odraczanie płatności, restrukturyzacja kredytu, czyszczenie rejestrów BIG, BIK, KRD, negocjacje z bankami, komornikami, tel. **511-390-560.**

Rolnicze

● Dymka - bezpośredni import - najtaniej. Tel. **504-936-183.**



POLSKIE MŁYNY S.A.
ul. Połczyńska 97A,
01-303 Warszawa
ZAKŁADY SZYMANÓW
ul. Aleja XX-lecia 36,
96-515 Teresin
tel. (46) 8614940

Firma Polskie Młyny S.A., Zakład w Teresinie, zatrudni pracowników na stanowiskach: Szef Utrzymania Ruchu

Wymagania:

- wykształcenie techniczne (minimum średnie) o kierunku elektromechanik, energetyk-automatyk;
- uprawnienia SEP do 1kV i powyżej 1 kV dla urządzeń eksploatowanych w Zakładzie;
- znajomość systemów automatyki;
- znajomość zagadnień związanych z ochroną środowiska;
- 5-letnia praktyka zawodowa;
- mile widziana znajomość branży zbożowo-młynarskiej.

Elektryk

Zakres obowiązków:

- bieżąca obsługa techniczna urządzeń elektrycznych i automatyki przemysłowej.

Wymagania:

- wykształcenie średnie;
- doświadczenie w pracy na podobnym stanowisku;
- znajomość zagadnień z zakresu elektroniki i automatyki przemysłowej;
- uprawnienia SEP do 15 kV;
- gotowość do pracy w systemie zmianowym, dyspozycyjność.

Kontakt:
List motywacyjny i życiorys prosimy składać na adres:
Polskie Młyny S.A., Aleja XX-lecia 36
96-515 Teresin, fax (46) 861 30 04 wewn. 307
lub e-mail: mlyn_szymanow@polskiemlyn.pl
(Prosimy w tytule e-maila o podanie nazwy stanowiska)

Prosimy o dopisanie klauzuli: Wyrażam zgodę na przetwarzanie moich danych osobowych zawartych w mojej ofercie pracy dla potrzeb niezbędnych do realizacji procesu rekrutacji (zgodnie z Ustawą z dnia 29.08.97 o ochronie danych osobowych, Dziennik Ustaw Nr 133 Poz. 883)

Giełda Pracy

Oferty Powiatowych Urzędów Pracy

PUP w Sochaczewie
ul. Kusocińskiego 11, pok. 48, 49,
tel. (46) 862-33-93 w. 148 i 149

Pracownik biurowy, mechanik, sprzątaczką, kierowca wózka podnośnikowego, pracownik magazynowy, przewoźnik - kurier, sprzedawca, kierowca z prawem jazdy kat.B, pracownik ekipy porządkowej, pomoc kuchenna, kucharz, mechanik samochodów ciężarowych, pracownik biurowy - spedytor, serwisant, pokojowa, kelnerka, konserwator, operator wtryskarki, operator wytłaczarki, kucharz/pomoc kuchenna, elektromechanik urządzeń chłodniczych i klimatyzacyjnych, kierowca z prawem jazdy kat. C+E, pracownik do produkcji laminatów, lakiernik samochodowy, ślusarz, pomocnik lakiernika.

OFERTY ZAGRANICZNE

przedstawiciel handlowy, pracownik produkcyjny, technik instalacji HVCV(ogrzewanie, wentylacja, klimatyzacja i chłodzenie), ubojowi/rozbieracze mięsa - **Holandia**, animator rozrywki, manager rozrywki, animator dziecięcy, animator sportowy, instruktor zumbi - **Dania**, wykrawacz, osoba do badań terenowych - **Irlandia**, kierowca ciężarówki z prawem jazdy kat. C+E - **Słowenia**, krawiec/krawcowa odzieży męskiej - **Austria**, animator kultury, animator czasu wolnego, instruktor sportowy - **Hiszpania**, pielęgniarki/pielęgniarski, pielęgniarka w domu opieki osób starszych - **Niemcy**, krawiec/krawcowa odzieży męskiej - **Austria**, ele-

tryk wózków widłowych, technik instalacji oraz konserwacji basenów wodnych, mechanik, technik instalacji oraz konserwacji klimatyzacji i systemów VRV - **Cypr**, spawacz MIG i elektrodą , osoby do pracy w szkółce roślin, pielęgniarce/pielęgniarki, stylistka paznokci, rzeźnik wykrawacz, szwaczka - **Wielka Brytania**, menadżer sprzedaży, specjalista ds. rozwoju firmy, kierownik projektu, specjalista marketingu, pracownik badawczy specjalista procesów membranowych, inżynier mechanik wdrażania technologii, przedstawiciel handlowy, operator CNC - **Czechy**, agent sprzedaży - **Belgia**, rzeźnik - **Francja**, kierownik budowy, szef kuchni - **Norwegia**, animator kultury, barman, kelner, szef kuchni, osoby do pracy na zmywaku, pielęgniarki/pielęgniarski - **Włochy**.

PUP w Łowiczu
ul. Stanisławskiego 28
tel. (46) 837-04-20, (46) 837-07-76 w. 252, (46) 837-05-58

Barman, fryzjer, robotnik torowy, bufetowa, szwaczka, operator obrabiarek sterowanych numerycznie, administrator sieci komputerowej, geolog, nauczyciel chemii z oligofrenopedagogiką, sprzedawca - kasjer, pracownik placowy.

PUP w Płocku
ul. Kostrogaj 1
tel. (24) 267-46-64

Kasjer - sprzedawca - z wykształceniem średnim, umiejętnością obsługi komputera i kasy fiskalnej, mile widziane doświadczenie na stanowisku; tokarz - z wykształceniem zawodowym oraz rocznym doświadczeniem na podobnym stanowisku; mechanik wózków widłowych - z wykształceniem zawodowym o kierunku mechanika pojazdowa, uprawnieniami UDT do naprawy wózków widłowych oraz min. rocznym doświadczeniem na stanowisku; doradca ds. serwisowych - z wykształceniem średnim, prawem jazdy kat. B, min. 3-letnim doświadczeniem na stanowisku oraz umiejętnością obsługi komputera; agent ubezpieczeniowy - z wykształceniem średnim; elektromechanik - z wykształceniem zawodowym o kierunku ele-

trycznym oraz min. 2-letnim doświadczeniem w zawodzie; serwisant - z wykształceniem średnim, prawem jazdy kat. B oraz podstawowymi uprawnieniami elektrycznymi; doradca klienta - z wykształceniem średnim, znajomością technik sprzedażowych, bardzo dobrą organizacją pracy własnej, umiejętnością obsługi komputera (MS Office), mile widziane doświadczenie w sprzedaży usług finansowych lub telemarketingu; pracownik działu obsługi klienta - z wykształceniem średnim, mile widziane doświadczenie na stanowisku; monter kadłubów i nadbudówek - z wykształceniem zawodowym, min. 3-letnim doświadczeniem na stanowisku, umiejętnością obsługi spawarek, maszyn do produkcji statków oraz znajomością języka angielskiego, niemieckiego lub holenderskiego w stopniu podstawowym; kierowca - z prawem jazdy kat. C oraz 2-letnim doświadczeniem na stanowisku; samodzielny operator prasy krawędziowej - z wykształceniem zawodowym, umiejętnością obsługi i programowania prasy krawędziowej ze sterowaniem CNC, mile widziane doświadczenie na podobnym stanowisku; magazynier - z uprawnieniami na obsługę wózka widłowego; serwisant samochodów - śmieciarek - z wykształceniem zawodowym, prawem jazdy kat. B oraz doświadczeniem na stanowisku; konserwator budynków administracyjnych - z umiejętnością wykonywania drobnych napraw ślusarskich oraz hydraulicznych; mechanik samochodowy - z prawem jazdy kat. B oraz doświadczeniem na stanowisku; pomoc stolarza - z prawem jazdy kat. B oraz doświadczeniem w zawodzie; izolator - z wykształceniem zawodowym oraz min. rocznym doświadczeniem na stanowisku; kierowca - z 5-letnim doświadczeniem w zawodzie, prawem jazdy kat. CE, kursem na przewóz rzeczy oraz aktualnymi badaniami lekarskimi i psychologicznymi.

PUP w Rawie Mazowieckiej
ul.1 Maja 1A
tel. (46) 814-40-51,
814-45-18 w.252,
814-35-34

Sprzedawca, likwidator, sprzedawca, kierowca z prawem jazdy kat. C+E, kierowca z prawem jazdy kat. B, przedstawiciel handlowy/specjalista ds. związanych z odpadami, nauczyciel - wychowawca (wyższe magisterskie - resocjalizacja z ligofrenopedagogiką), konsultant telefoniczny, pracownik gospodarczy.

PUP w Płocku
ul. Kostrogaj 1
tel. (24) 267-46-64

Kasjer - sprzedawca - z wykształceniem średnim, umiejętnością obsługi komputera i kasy fiskalnej, mile widziane doświadczenie na stanowisku; tokarz - z wykształceniem zawodowym oraz rocznym doświadczeniem na podobnym stanowisku; mechanik wózków widłowych - z wykształceniem zawodowym o kierunku mechanika pojazdowa, uprawnieniami UDT do naprawy wózków widłowych oraz min. rocznym doświadczeniem na stanowisku; doradca ds. serwisowych - z wykształceniem średnim, prawem jazdy kat. B, min. 3-letnim doświadczeniem na stanowisku oraz umiejętnością obsługi komputera; agent ubezpieczeniowy - z wykształceniem średnim; elektromechanik - z wykształceniem zawodowym o kierunku ele-

Bezpłatny kupon dla poszukujących pracy

Treść

.....

Imię, nazwisko i adres

.....

.....



radio **Victoria**

103.5 FM

SOCHACZEW

Zapraszamy na stronę www.radiovictoria.pl

PŁYWANIE

Nieźle wyniki

W dniach 10-11.12 sześciu młodych pływaków z "Dwójki" wzięło udział w Otwartych Mistrzostwach Warszawy. Łupem naszych padły dwa medale oraz cztery "zyciówki"

- Wyniki UKS Dwójka"
2.Dagmara Ragan (1998)
3.19,74 (200 m stylem motylkowym)
3.Kajetan Wilczak (1999)
35,02 (50 m stylem motylkowym, rekord życiowy)
4.Kajetan Wilczak (1999)
1.23,13 (100 m stylem motylkowym)
8.Klaudia Cybulska (1999)
3.36,65 (200 m stylem klasycznym, rekord życiowy)
9.Daniel Gajda (1999)
39,56 (50 m stylem grzbietowym, rekord życiowy)
11.Kajetan Wilczak (1999)
32,94 (50 m stylem dowolnym)
14.Daniel Gajda (1999)
3.17,05 (200 m stylem grzbietowym)
18.Daniel Gajda (1999)
1.29,63 (100 m stylem grzbietowym)
Dagmara Cybulska (1999)
43,84 (50 m stylem motylkowym, rekord życiowy)
Mateusz Kruc - dyskwalifikacja (50 m stylem motylkowym).

JUDO

Trzy pudła

W sobotę (11.12) najmłodszy adept judo z sochaczewskiej "Siódemki" walczyli na tatami Geardii Warszawa, w turnieju rankingowym Warszawsko-Mazowieckiego Związku Judo dla roczników 1998-99. Ze złotymi medalami do Sochaczewa wrócili Adam Janicki (36 kg) i Radosław Strzelczyk (39 kg). Trzecie miejsce wywalczył Kacper Włodarski (50 kg), a tuż za podium (IV miejsce) znaleźli się Przemysław Tomecki (39 kg) oraz Jan Dmoch (42 kg).

Ponownie pudła trzy

We Włocławku na XII Mikołajkowy Turniej Dzieci pojechała 9-osobowa drużyna UKS "Siódemka" Sochaczew: Wiktoria Niemiec, Natalia Wawer, Mateusz Pająk, Jakub Kasza, Patryk Kalbareznyk, Wojciech Fortuna, Łukasz Ziolkowski, Michał Dąbrowski i Sebastian Zalewski. Organizatorką zawodów była wicemistrzyni olimpijska - Aneta Szczepańska. Medale wywalczyli - Wiktoria Niemiec (31 kg - złoty), Natalia Wawer (37 kg - brązowy) oraz Mateusz Pająk (32 kg - brązowy medal). Pozostali judocy po pierwszych przegranych walkach odpadli z turnieju. Był to jednak ich debiut.

PLEBISCYT

Dwójka znana w Sochaczewie

W Gdańsku został rozstrzygnięty plebiscyt na najlepszego sportowca tego miasta w 2010 roku. W pierwszej dziesiątce znalazła się dwójka sportowców znanych w Sochaczewie. Czwarte miejsce zajęła tenisistka stołowa SKTS - Natalia Gawrylczuk, a dwie pozycje niżej rugbista Piotr "Gacek" Jurkowski, który kilka lat temu grał w Orkana.

PIŁKA RĘCZNA

I Mikołajkowy Turniej Gold Sport Cup 2010

Szczypiorniak z Mikołajem w tle



Poniedziałek (6.12) to Mikołajki, dzień w którym nasi milusińscy dostają prezenty. W hali sportowej Gimnazjum nr 1 "Dobrodziejem na Reniferze" był właściciel sklepu sportowego Gold Sport (ul. Warszawska), który jako sponsor młodym szczypiornistom zaufał i zafundował puchary, medale i pamiątkowe koszulki. Sprawczynią całego zamieszania była nauczycielka Wychowania Fizycznego w "Osiedziach" Paulina Woźnica, która do swojego pomysłu przekonała dyrekcję szkół (organizatorami turnieju było Gimnazjum nr 1 oraz ZSCKP "80"), bardzo hojnego sponsora oraz kilka osób, które pomagały w przeprowadzeniu zawodów. Turniej rozpoczęła prezentacja wszystkich drużyn, po którym panie dyrektorzy - Małgorzata Gorgis (Gimnazjum nr 1) i Julia Jakubowska (ZSCKP) oficjalnie otworzyły imprezę. Po części oficjalnej rozpoczęły się mecze. Ostatecznie zagrało pięć drużyn (zespół z Jaktorowa zagrał towarzysko zwyciężając pewnie we wszystkich meczach). W turnieju powiatowym wygrały gimnazjalistki z "Jedynki". Turniej był dobrze zorganizowany (choć jak zwykle wynikały kontrowersje dotyczące sędziowania) i to-

czył się w dobrej atmosferze. Dziewczeta pokazały sporo dobrego szczypiorniaka, walczyły na całego, jednak według zasad fair-play. Z pewnością organizatorzy Gold Sport pokazali, w jaki sposób należy propagować sport wśród młodych ludzi. Pokazywać im, że nawet sportowa rywalizacja może być wspólną zabawą. Wielu "zawodowców" działaczy mogłoby się tego od nich uczyć.

Wyniki turnieju:
Jaktorów - ZSCKP "80"
21:6 (9:0)

P.Betlejewska(7), D. Śnieg(5), A.Mirecka(4), M.Marciniak(2), A.Bylina(1), D.Kozakowska(1), K.Nosecka(1) - P.Wyłot(4), P.Kacprzak(1), M.Gonta(1)

Gim.1 - Kozłów Biskupi
19:7 (9:1)

N.Dudnik(7), J.Bartnicka(6), J.Sieczkarek(3), D.Nawrocka(2), P.Kluczek(1) - P.Wasilewska(4), A.Pietryka(2), A.Kozłowska(1)

Jaktorów - ZSO Chopin
20:6 (7:4)

K.Nosecka(6), P.Betlejewska(4), D.Śnieg(2), D.Kozakowska(2), A.Mirecka(2), A.Bylina(1), O.Sierocińska(1), M.Marciniak(1), K.Janowska(1) - P.Zabczyńska(3), A.Dębska(1),



A.Modrzejewska(1), K. Kielbasa(1)

ZSCKP "80" - Kozłów Biskupi
20:11 (7:7)

P.Wyłot(9), A.Jaworska(6), J.Lach(3), P.Kacprzak(2) - A.Pietryka(5), A.Kozłowska(2), P.Wasilewska(2), K.Cieślak(1), N.Grefkiewicz(1)

Gim.1 - ZSO Chopin
16:5 (10:2)

N. Dudnik(6), D.Nawrocka(4), J.Sieczkarek(3), J.Bartnicka(2), K.Cieślak(1) - A.Dębska(2), P.Zabczyńska(1), A.Modrzejewska(1), K.Kielbasa(1)

Jaktorów - Kozłów Biskupi
23:3 (11:1)

A.Mirecka(6), K.Nosecka(5), D.Śnieg(5), P.Betlejewska(3), M.Marciniak(1), O.Konopińska(1), O.Stefankiewicz(1), A.Chmielecka(1) - K.Cieślak(2), A.Pietryka(1)

ZSCKP "80" - ZSO Chopin
14:8 (5:6)

P.Wyłot(8), A.Jaworska(3), P.Kacprzak(2), M.Gonta(1) - E.Osińska(5), A.Modrzejewska(2), A.Dębska(1)

Jaktorów - Gim.1
21:7 (10:3)

A.Mirecka(9), K.Nosecka(4), D.Śnieg(2), D.Kozakowska(2), A.Chmielecka(2), O.Konopińska(1), O.Stefankiewicz(1) - N.Dudnik(2), D.Nawrocka(2), J.Bartnicka(1), K.Cieślak(1), N.Osińska(1)

Kozłów Biskupi - ZSO Chopin
14:9 (6:8)

P.Wasilewska(6), A.Pietryka(3), D.Kellogg(2), A.Kozłowska(1), K.Cieślak(1), K.Bobrowska(1) - E.Osińska(5), A.Modrzejewska(2), P.Zabczyńska(1), K.Kielbasa(1)

14 - Dominika Nawrocka (Gim.1), Dorota Śnieg (Jaktorów), Paulina Betlejewska (Jaktorów)

12 - Patrycja Wasilewska (Kozłów), Julia Sieczkarek (Gim.1)

11 - Aleksandra Pietryka (Kozłów), Anđżelika Jaworska (ZSCKP)

10 - Eliza Osińska (ZSO)
Nagrody indywidualne (statuetki od Gold Sport):

Daniel Kupiec - trener najlepszej drużyny
Paulina Wyłot - najsukieczniejsza zawodniczka

W turnieju drużyny zagrały w następujących składach:

Gimnazjum Jaktorów:
Anna Kawala - Agnieszka Bylina, Dorota Śnieg, Ola Sierocińska, Dominika Kozakowska, Milena Marciniak, Angela Mirecka, Katarzyna Nosecka, Ola Konopińska, Klaudia Janowska, Paulina Betlejewska, Ola Stefankiewicz, Anna Chmielecka oraz Daniel Kupiec (trener)

Gimnazjum nr 1 Sochaczew:
Olga Janiszek - Nina Dudnik, Julia Bartnicka, Karolina Cieślak, Julia Sieczkarek, Patrycja Kluczek, Dominika Nawrocka, Natalia Osińska oraz Arkadiusz Sobieraj (trener)

ZSCKP "80" Sochaczew:
Wiktoria Domagała - Justyna Lach, Anđżelika Jaworska, Paulina Kacprzak, Paulina Wyłot, Agata Walewska, Monika Gonta, Natalia Rębiejewska, Paulina Marciniak, Ewelina Rychlewska, Anita Boczkowska, Anna Malinowska oraz Paulina Woźnica (trener)

Gimnazjum Kozłów Biskupi:
Katarzyna Janiszek - Aleksandra Pietryka, Aleksandra Kozłowska, Dorota Kellogg, Karolina Cieślak, Karolina Bobrowska, Natalia Grefkiewicz, Patrycja Wasilewska, Danuta Tępczyk oraz Ewelina Roznowska (trener)

ZSO Chopin Sochaczew:

Eliza Osińska, Marlena Olszewska - Małgorzata Maciagowska, Patrycja Zabczyńska, Aleksandra Dębska, Aleksandra Modrzejewska, Karolina Borkowska, Karolina Kielbasa, Anna Ptasńska, Aleksandra Gałązka, Hanna Ziembkowska, Magda Rychlica oraz Elena Pozdeeva-Osińska

JUDO

Doceniony judoka

Na wniosek Dyrekcji i Rady Pedagogicznej Gimnazjum Powiatowego im. Fryderyka Chopina w Sochaczewie Łukasz Hatliński, uczeń drugiej klasy gimnazjum, został nagrodzony przez Ministra Edukacji Narodowej Katarzynę Hall stypendium pieniężnym za dobre wyniki w nauce oraz bardzo dobre wyniki we współzawodnictwie sportowym na szczeblu krajowym i międzynarodowym. Z 1592 wniosków z całej Polski wybrano 320 stypendystów, z czego 23 z województwa mazowieckiego. Uroczystość wręczenia dyplomów stypendialnych odbyła się 6.12 w auli Wyższej Szkoły Menedżerskiej w Warszawie. Zorganizowana była przez Mazowieckie Kuratorium Oświaty. Zgromadziła stypendystów, nauczycieli i rodziców. Mazowiecki Kurator Oświaty Karol Semik w swoim przemówieniu podkreślił, że: "Talent jest darem, ale wszyscy jesteście za niego odpowiedzialni, zwłaszcza szkoła, która powinna go odżywić". Wśród wymienionych osiągnąć Łukasza nie było jeszcze uwzględnionego Mistrzostwa Polski, które zdobył w listopadzie 2010r. Łukasz jest



młodym judoką trenującym dopiero trzy lata. Sukcesy swoje zawdzięcza uporowi i ciężkiej pracy pod opieką trenerów klubu UKS Orkan Judo Sochaczew. Bardzo cieszy nas to, że szkoła doceniła jego osiągnięcia pozalekcyjne, zgłaszając jego kandydaturę do tej prestiżowej nagrody. W imieniu swoim i Łukasza serdecznie dziękuję wychowawczyni Annie Zimochockiej, Dyrekcji Gimnazjum, całej Radzie Pedagogicznej oraz trenerom za pozytywną motywację dziecka do dalszej pracy.

Joanna Hatlińska
- mama Łukasza

JUDO

Zosia najlepsza wśród maluchów

W stolicy odbył się cykl imprez Warszawskiej Olimpiady Maluchów, w której startowali najmłodszy adept judo z Orkana. W klasyfikacjach końcowych na pierwszym miejscu została sklasyfikowana Zofia Hatlińska.

Wyniki Orkana:
rocznik 2000 - dziewczęta

- 1.Zofia Hatlińska
 - 14.Aleksandra Kotlarska
- rocznik 2000 - chłopcy
- 4.Jakub Ambroziak
 - 11.Jakub Kaźmierski
 - 28.Maciej Kaźmierski
 - 37.Szymon Górka
- rocznik 2001 - chłopcy
- 13.Dawid Biszczyński
 - 44.Paweł Zatorski
 - 96.Michał Zygmunt
 - 33.Wiktor Biszczyński
 - 71.Hubert Pietras

PIŁKA NOŻNA

ŁKS Cup 2010 W środku stawki

W niedzielę 5.12 młodziecy z Unii zagraли w Ogólnopolskim Mikołajkowym Turnieju Piłki Nożnej Chłopców z rocznika 1998 "ŁKS Cup 2010". Podopieczni Romana Janiszka spisali się bardzo dobrze i w silnej stawce zajęli piąte miejsce. Dodatkową radością była statuetka (jedna z dwóch) dla najlepszego piłkarza turnieju, którą otrzymał Dawid Brzeski. W planach Unitów są jeszcze dwa turnieje w Płocku (18.12 - Wisła) i Starachowicach (30.01 - Juventa). Boryszewiaacy w Łodzi zagraли w następującym składzie: Michał Tobera, Filip Szypszak - Kacper Szyrowski, Jakub Walczak, Mateusz Tomaszewski, Dawid Brzeski, Kamil Safulak, Janu- ary Kocchański, Jakub Kowalski, Michał Kowalski, Kamil Rutkowski oraz trener Roman Janiszek.

Wyniki Unii Boryszew mecze eliminacyjne

Unia Boryszew - Lider Włocławek 2:0
gole: K.Safulak, M.Tomaszewski



Dawid Brzeski

Unia Boryszew - Zawisza Bydgoszcz 2:2

gole: K.Safulak, D.Brzeski
Unia Boryszew - ŁKS II Łódź 1:0

gol: D.Brzeski
Unia Boryszew - Widzew Łódź 4:5

gole: D.Brzeski(3), K.Safulak

mecz o V miejsce
Unia Boryszew - Raków Częstochowa 1:1 karnie: 5-4

gol: D.Brzeski

TENIS STOŁOWY

Ekstraklasa

Są na podium

Zakończyła się pierwsza runda Ekstraklasa kobiet w tenisie stołowym. Sochaczewianki spisały się nadszpiekowanie dobrze, przegrywając tylko dwa mecze. Miejsce w trójce daje realne szanse na zakończenie sezonu na podium. Dziewczęta, sochaczewscy kibice czekają na równie udaną wiosnę.



Spokojna wygrana

Swoją przedostatnią mecz w pierwszej rundzie sochaczewianki rozegrały we Wrocławiu. Podopieczne Bronki Gawryłyca bez większych problemów pokonały tamtejsze "akademicki" i umocniły się na drugim miejscu w tabeli.

KU AZS UE Wrocław - SKTS Sochaczew 0:3

Jing Ya Shang - Natalia Partyka 2:3 (7-11, 11-6, 10-12, 11-2, 6-11)

Daria Luczakowska - Zhao Xia 0:3 (5-11, 6-11, 4-11)

Anna Janta-Lipińska - Hana Bartosova 1:3 (6-11, 11-6, 8-11, 8-11)

Pozostałe wyniki VIII kolejki:

MKSTS - KTS 1:3

Katarzyna Grzybowska - Zhao Xia 3:1

Wyniki IX kolejki:

KTS - AZS 3:0

Warmia - Bronowianka 3:1

GLKS - Gorzovia 1:3

Jedynka - Stella (mecz odbędzie się 14.12)

Aktualna tabela:

1. KTS Forbet Tarnobrzeg	18	27-4
2. SKTS Sochaczew	14	23-11
3. MKSTS Polkowice	14	23-13
4. Warmia Lidzbark Warm.	12	22-18
5. Gorzovia Gorzów Wlkp.	8	21-18
6. Bronowianka Kraków	8	16-19
7. GLKS Wanzl Nadarzyn	6	13-18
8. AZS Wrocław	6	14-20
9. Stella Gniezno	0	4-21
10. Jedynka Łódź	0	3-24

Stella - GLKS (mecz odbędzie się 17.12)

Bronowianka - Jedynka 3:0

Gorzovia - Warmia 2:3

Pograżyła koleżanki

W niedzielnym meczu sochaczewianki niestety przegrały w Polkowicach. Katem SKTS-u była Katarzyna Grzybowska, która kilka lat temu grała w barwach sochaczewskiego klubu.

MKSTS Polkowice - SKTS Sochaczew 3:1

Katarzyna Grzybowska - Natalia Partyka 3:1

Meng Li Wang - Zhao Xia 3:2

Agata Pastor - Hana Bartosova 1:3

Katarzyna Grzybowska - Zhao Xia 3:1

Wyniki IX kolejki:

KTS - AZS 3:0

Warmia - Bronowianka 3:1

GLKS - Gorzovia 1:3

Jedynka - Stella (mecz odbędzie się 14.12)

Aktualna tabela:

1. KTS Forbet Tarnobrzeg	18	27-4
2. SKTS Sochaczew	14	23-11
3. MKSTS Polkowice	14	23-13
4. Warmia Lidzbark Warm.	12	22-18
5. Gorzovia Gorzów Wlkp.	8	21-18
6. Bronowianka Kraków	8	16-19
7. GLKS Wanzl Nadarzyn	6	13-18
8. AZS Wrocław	6	14-20
9. Stella Gniezno	0	4-21
10. Jedynka Łódź	0	3-24

KOSZYKÓWKA

Sochaczewska Liga Koszykówki

Pękły dwie setki ...

W sobotę (11.12) sochaczewska hala MOSiR była miejscem walki koszykarzy. Mecze były bardzo szybkie i ... "pękły w nich dwie setki". Powoli kształtuje się czołówka. Jak nigdy dotychczas, bardzo szeroka.

Krótka lawka

Cewokan - Losers 66:51 (15:7, 20:14, 12:11, 19:19)

P. Duranowski(20), M. Wójcik(11), R. Grażka(11), M. Kolodziejczyk(10) - S. Szczepański(15), T. Staniak(11), P. Wianowski(11), R. Szczepański(10)

Już pierwsze spotkanie było bardzo emocjonujące. Łowiczanie, grając na dwie potężne "wieże" pod własnym koszem i dynamiczne kontry dosyć szybko odskoczyli rywalom. Bezpieczna przewaga, która nie spadała poniżej dziesięciu punktów, pozwoliła na spokojną i miłą dla oka grę obydwu drużyn. Zyrardowianie niestety mieli zbyt krótką, a właściwie nie mieli lawki rezerwowych, gdyż do Sochaczewa przyjechali tylko w pięciu. Pokazali jednak, że potrafią walczyć i grać w basket.

Poprawianie statystyk

Dudek Biuro Rachunkowe - Czwórka Nowa Siła 79:36 (22:4, 17:10, 11:6, 29:16)

L. Jaunien(23), M. Krawczak(19) - K. Kwiatkowski(12), D. Zarzycha(10)

Jak by nie liczyć, faworytem meczy byli "Księgowi". Nikt się



nie przeliczył. Czwórka pierwsze punkty zdobyła pod koniec pierwszej kwarty przy stanie 0:16. Gra toczyła się spokojnie, a Lukasz Jaunien i Michał Krawczak poprawiali swoje statystyki.

Na własne życzenie

Too Late - Stare Byki 57:52 (11:16, 12:9, 12:11, 22:16)

L. Puchala(21), P. Pawliński(12), P. Górski(12) - A. Baldyga(28), M. Rogowski(14)

Szybki początek meczu nie włożył dobrze Bykom, którzy zaskoczyli kibiców i po kilku kontrach prowadzili siedmioma pun-

ktami (16:7). W drugiej kwarcie Byki powoli tracili przewagę i rywale na meczalce dwie minuty przed przerwą wyszli na prowadzenie (23:21). Skuteczne akcje sochaczewian pozwalają im na przerwę schodzić z dwoma punktami zapasu. Początek trzeciej kwarty to popis gry Arkadiusza Baldygi i odskok na 9 punktów (36:27). Rywale ponownie zmniejszają dystans. Bykom przez prawie 4 minuty nie udaje się zdobyć kosza i trzecia część kończy się ich jednopunktową przewagą. Od początku ostatniej kwarty przewagę uzyskują "Spóźnieni". Na minutę przed końcem prowadzą 51:44. Zaczyna się prawdziwy, nerwowy koszykarski horror. Na 7' przed ostatnią syreną przy stanie 55:52 Byki mają aż 5 rzutów osobistych, trafiają tylko jeden. Jest jeszcze szansa. Niestety piłka wyprzedzona zza linii bocznej trafia w rywal, który skutecznie wykończył kontrę. Byki po emocjonującym meczu przegrały na własne życzenie.

Młodzież bez szans

Aeiou - ZSO Carmen 108:22 (21:6, 27:7, 27:6, 33:3)

A. Wójcicki(31), P. Olejnik(21), P. Sowiński(16), L. Katowicz(14), E. Wójcicki(13) - T. Osipiński(7)

Sila, doświadczenie i gra do jednego kosza to najkrótszy z możliwych opisów tego meczu. "Ajola" dominowali bezapelacyjnie na boisku, a młodzież próbowała nadrobić wszelkie braki ambicją. Przed Carmenami jeszcze sporo pracy, żeby móc dorównać starszym ... ale to przecież bardzo młodzi chłopcy i przyszłość może być ich.

Starzy na młodych

ZSRCKU - Ogródnik 101:32 (21:4, 17:11, 36:7, 27:10)

K. Oleszkin(29), D. Juszkowiak(22), P. Forsyński(17), S. Janowski(14) - K. Lange(7)

Młodzież dużo biegła i była bardzo dynamiczna, starsi pokaza-

HALOWA PIŁKA NOŻNA

Sochaczewska Halowa Liga Piłki Nożnej

Pierwszy walkower

W ostatni weekend w chodakowskiej hali odbył się kolejny piłkarski maraton - ponownie rozegrano cztery kolejki SHLPLN. Odnutowany został pierwszy walkower, a Adrian Dąbrowski strzelił w jednym meczu aż 5 goli. Następne mecze w najbliższy weekend.

Wyniki

IX kolejka

Trojanów Jakuzzi - Hydro Instal 0:0

Mars - OSP Plecewice 4:2 (3:1)

K. Tabara(2), A. Znajdek, L. Piórkowski - L. Kuźmiuk, gol samobójczy

Probud - Tesco 5:1 (2:0)

M. Gierasik(2), R. Stencel(2), M. Janiszewski - K. Pawlaczyk

Teresin - Kowal Wulkan 5:1 (1:1)

M. Bargiel(2), J. Antczak(2), L. Chojnacki - K. Stencel

Fast Service - Hotel Chopin KM Aktywni 12:1 (5:1)

A. Binienda(4), K. Wróbel(2), P. Kubisz(2), T. Oziemblewski(2), M. Simiński, gol samobójczy - K. Borkowski

Transport Dudek - BZK Team 7:2 (2:2)

K. Bartosiewicz(3), K. Gurbiel(2), T. Trafalski, D. Piątek - M. Orliński(2)

X kolejka

Trojanów Jakuzzi - Greiner 3:2 (3:1)

D. Opolski(2), S. Kuczek - M. Wawrzyniak, M. Piliłchowski

Hydro Instal - OSP Plecewice 5:1 (2:0)

E. Dzieciol(2), A. Dąbrowski(2), K. Kuśmider - A. Halanicz

Probud - Mars 9:0 (2:0)

R. Stencel(5), A. Ciura(2), T. Winnicki, M. Gierasik

Tesco - Kowal Wulkan 4:3 (2:3)

G. Węsek(2), P. Plichta, A. Chałubek - K. Stencel(2), R. Stencel

Teresin - Fast Service 2:1 (1:0)

M. Bargiel(2) - K. Wróbel

BZK Team - Hotel Chopin KM Aktywni 8:4 (4:1)

P. Szewczyk(3), M. Orliński(3), M. Kalota(2) - K. Zakrzewski(2), S. Jeznach, B. Rosa

XI kolejka

Greiner - OSP Plecewice 6:0 (4:0)

P. Zienkiewicz(3), J. Grefkiewicz, M. Wawrzyniak, M. Piliłchowski

Probud - Hydro Instal 2:2 (0:1)

R. Stencel, T. Winnicki - A. Dąbrowski(2)

Mars - Kowal Wulkan 8:1 (3:0)

L. Piórkowski(3), M. Wiciak(2), M. Siciński, G. Szypszak - K. Sadowski

Fast Service - Tesco 5:2 (2:1)

P. Kubisz(3), D. Poplawski, J. Stencel - P. Plichta, T. Kubiak

Teresin - BZK Team 3:1 (1:0)

M. Bargiel, K. Bargiel, J. Antczak - K. Majchrzak

Transport Dudek - Hotel Chopin KM Aktywni 12:2 (3:1)

K. Bartosiewicz(4), T. Trafalski(3), K. Gurbiel(3), D. Jagiello, J. Bartosiewicz - A. Kowalski, B. Rosa

XII kolejka

Trojanów Jakuzzi - OSP Plecewice 4:2 (1:1)

T. Śliwiński, S. Kuczek, P. Flakowski, G. Rossa - M. Waddecki(2)

Probud - Greiner 3:2 (1:0)

R. Stencel(2), M. Gierasik - J. Grefkiewicz(2)

Hydro Instal - Kowal Wulkan 6:3 (2:2)

A. Dąbrowski(5), K. Tondera - L. Kowalewski(2), K. Stencel

Fast Service - Mars 5:0 v.o.

BZK Team - Tesco 4:2 (2:0)

P. Malinowski(2), P. Grzegorowski, M. Kalota - I. Pawlaczyk, P. Plichta

Transport Dudek - Teresin 4:1 (3:0)

J. Bartosiewicz, T. Trafalski, D. Jagiello, D. Piątek - K. Bargiel

Tabela po XII kolejce

1. Probud 29 52-15

2. Dudek 28 56-20

3. Fast Service 25 50-17

4. Teresin 22 37-23

5. Hydro Instal 21 39-19

6. Greiner 18 38-24

7. Jakuzzi 16 24-33

8. Wulkan 12 34-51

9. BZK Team 12 30-47

10. Tesco 11 33-37

11. Mars 10 29-48

12. OSP Plecewice 3 19-55

13. Hotel Chopin KMA 3 22-74

Najsilniejsi zawodnicy

22 - Radosław Stencel (Probud)

21 - Kamil Bartosiewicz (Dudek)

18 - Michał Bargiel (Teresin), A. Dąbrowski (Hydro)

17 - Kamil Stencel (Wulkan)

13 - Kamil Wróbel (Fast Service), Michał Gierasik (Probud)

Piłkarze kolejki

Kamil Bartosiewicz (Dudek - IX kolejka), Czesław Znajdek (Teresin - X kolejka), Lukasz Piórkowski (Mars - XI kolejka), Adrian Dąbrowski (Hydro Instal - XII kolejka)

JUDO



Mistrzostwa Polski w Judo Kata

Są medale

W niedzielę (12.12) na matkach warszawskiej Gwardii odbyły się Mistrzostwa Polski Juniorów w Judo w formach kata. Bardzo dobrze spisali się podopieczni Arkadiusza Sobieraja i Macieja Sikorskiego z UKS Orkana Judo Sochaczew, którzy zdobyli dwa medale. Kinga Gołębiowska i Maciej Cichocki obronili tytuł mistrzowski z poprzedniego roku, natomiast Maciej Cichocki i Przemysław Pawelec wywalczyli srebrny medal. Tym samym judocy z Orkana kończą udany sezon w bardzo dobrych humorach. Oby przyszły rok nie był gorszy.

Wydawca:

Urząd Miejski w Sochaczewie, ul. 1 Maja 16

Redaguje zespół:

Małgorzata Paluba (red. nac.), Sławomir Burzyński (oprac. graf.), Jolanta Smielak-Sosnowska, Agnieszka Poryszewska, Renata Wódka (administracja), Iwona Kupiec (księgowość).

Operatorzy DTP:

Maciej Wódka, Sebastian Stepien.

Stale współpracują:

Tomasz Ertman, Jakub Grabiec, Jerzy Jankowski, Jan Wasilewski, Marcin Hugo-Bader, Franciszek Niewiadomski, Zaneta Czyżewska

Adres Redakcji i Biura Ogłoszeń:

96-500 Sochaczew, ul. Wąska 17, tel. 862-23-55, fax 862-75-19.

Adres do korespondencji:

96-500 Sochaczew, skr. poczt. 30

e-mail: z_soch@poczta.onet.pl

tygodnik@ziemia.sochaczewskie@netostrada.pl

Druk: POLSKAPRESSE Sp. z o.o.

ul. Matuszewska 14

03-876 Warszawa

Nakład 3300 egz.

Ogłoszenia przyjmowane są w redakcji. Za treść ogłoszeń redakcja nie ponosi odpowiedzialności. Redakcja zastrzega sobie prawo do zmiany tytułów, skrócenia i nie zamówionych tekstów.



Wtorek, 7 grudnia

Do sądu trafiła sprawa dwóch ochroniarzy z Redy (woj. pomorskie). W listopadzie jechał sobie któregoś dnia pan Zenon Milewczyk przez miasto, na światłach stanął za samochodem, który nie ruszył na zielonym. Zdenerwowany pan Zenon zatrąbił. Dwóch mężczyzn, którzy siedzieli w tym aucie, wulgarnie go zwymyślało, a potem pojechali za nim. Okazało się, że byli to uzbrojeni ochroniarze. Wtargnęli oni na posesję pana Zenona i biegali po podwórku, grożąc bronią mieszkańcom. Wszystko to zarejestrowała kamera zainstalowana koło domu. Trzeba wiedzieć na kogo się trąbi, aby tobie nie natrąbili.

W Centrum Kardiochirurgii w Zabrze przeprowadzono pierwszą operację, której dokonał robot kardiochirurgiczny Robin Heart. Robot sterowany był przez specjalistę lekarza, aż z Katowic, a operacja odbywała się na zamontowanym w ludzkim szkieletcie... świńskim sercu. Być może był to też załazek projektu, by chorym przeszczepiać nie ludzkie, ale łatwiej dostępne, świńskie serca. Tylko kto z takim później wytrzyma?

Środa, 8 grudnia

Komentatorzy dziwią się w mediach zwycięstwu wyborczemu dotychczasowego bur-

mistrza Sopotu, na którym ciąży sześć zarzutów prokuratorskich, w tym aż pięć konspiracyjnych. No cóż, widocznie ludzie u nas wolą takich, z którymi wszystko da się załatwić. I choć burmistrz zaprzecza, mieszkańcy pewnie wiedzą swoje.

Bardzo obrazowo wypowiedział się w prasie na temat swego partyjnego kolegi Eugeniusza

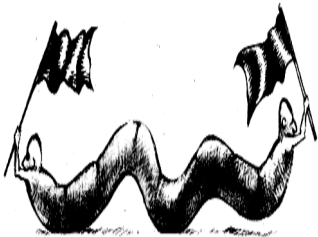

SERWIS

Kłopotka szef klubu poselskiego PSL Stanisław Żelichowski: "Jest zapraszany przez media, a tak już ma, że jak zobaczy kamerę, to zachowuje się jak mój pies, jak zobaczy drzewo". Czyli, że się o nie czochra?

Czwartek, 9 grudnia

Kiedy drużyna hokejowa Cracovii grała mecz we Francji, również na trybunach wspierali ją wiemi kibice. W przerwie między tercjami zaproszono jednego z nich do stanowiska komentatora, by zechciał zaśpiewać

polSKI hymn. Wszyscy na stadionie usłyszeli więc na melodię "Mazurka Dąbrowskiego" taki tekst: "Na nienawiści do tej drużyny wychowano nas i bez powodu i bez przyczyny śpiewamy wszyscy na cały świat: A Wisła kur..., a Wisła kur..., a Wisła kur... to jest". Kibic dostał gronkie brawa, bo Francuzi pomyśleli zapewne, że śpiewał coś o ich koniaku Courvoisier.

Dobiegła do mety kolejna edycja programu "Taniec z gwiazdami". Wygrała go tyczkarka, niejaka Pyrek, co zapowiada w sezonie letnim jej wysokie skoki z niebanalną choreografią w powietrzu.

Piątek, 10 grudnia

Znana podróżniczka Martyna Wojciechowska wyznała w jednym z popularnych pism: "Tylko dla Angeliny Jolie mogłabym zrezygnować ze swego heteroseksualizmu". Wygląda na to, że pani Martyna lubi podróże nie tylko geograficzne.

Jak obliczyli dziennikarze w słynnym już, a ujawnionym przez media dialogu telefonicznym senatora Ludwiczuka, w którym prowadził negocjacje przed II rundą wyborów samorządowych, padło 141 słów na literkę "k", 14 na "ch" a także 18 z cząstką "jeb". Politycy też mają swoje kody...

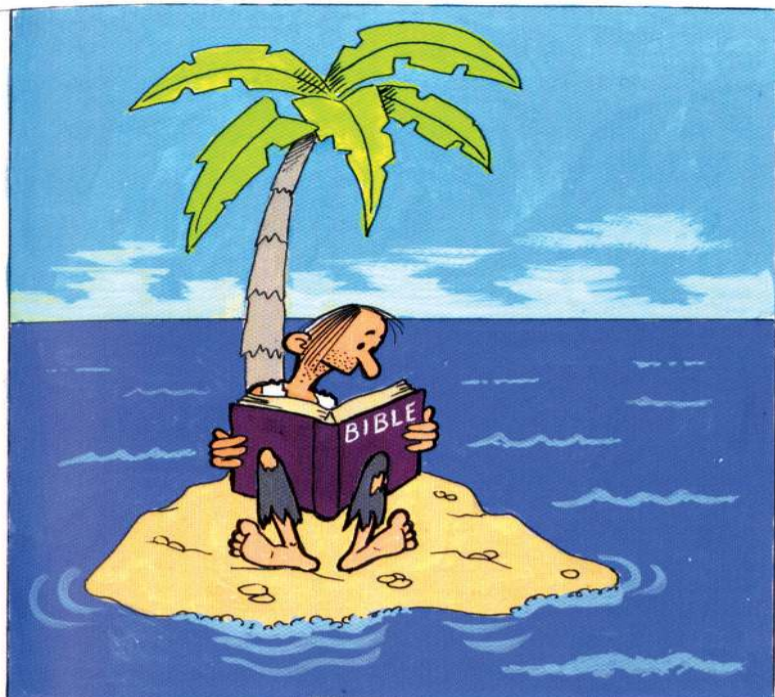

JEAN UYTTERELIST - BELGIA

Kacze święta

Dziczyna na świątecznym stole to rzecz wykwintna i pożądana. Wygląda też na to, że w tym roku podczas wielu świątecznych spotkań, zwłaszcza w chodakowskich domach, niewątpliwie ona zagości. Tym razem nie będzie to bażant w piórkiem w... plecach, ani dzik z jabłkiem w, przeproszam za wyrażenie, ryju, natomiast przebojem świątecznego sezonu stanie się zapewne... dzika kaczką w piwie. W piwie, bo być może ci, którzy go nawarzyli, będą musieli je wypić.

Chodzi mi o grupkę przedsiębiorczych osobników, którzy postanowili obdarzyć nas dziczyną, a siebie pieniężną świżyną. Dziczyna to dzikie ptactwo gromadzące się pod mostem koło młyna Repsza w Chodakowie, zwabione chlebem rzucałym przez spacerowiczów. Gdy oni odchodzą, przychodzą chlapkowicze gotowi coś chlappać, tylko że na to trzeba zapracować. Ale od czego ma się kiepele? Teraz wystarczy żyłka i haczyk, jak na ryby. Na haczyku kawałek chleba, który rzucają między ka-

czki. Głodny drób rzuca się na chleb, tykając go razem z haczykiem, a ten na moście ciągnie kaczkę do góry i do torby.

Później trafia ona do lodówki któregoś z mieszkańców za jedyne 10 zet. Ktoś obliczył, że ze stada około 100 kaczek kocujących koło mostu została już tylko połowa. Ale do Bożego Narodzenia jeszcze trochę czasu. Wiele więc rodzin ma nadal szansę na wyjątkowe święta. Może podadzą je na stół zamiast karpia? A niech ich kaczką kopnie.

KRAJAN

Szanuj szefa swego...



MAŁE PIWO

Szef zwalniając pracownika mówi: "Muszę wyznaczyć, że był pan dla mnie jak rodzony syn - leniwy, bezczelny i niewdzięczny". A u nas przyszedł nowy szef, nowy ojciec-burmistrz i na samorządowych pracowników padł błąd strach. "A największy na tych - powiedział mi ktoś z Urzędu Miasta - którzy byli bliżej z poprzednim szefem". I trudno się dziwić, przecież wiadomo, że zaplecze zwycięzcy też być może potrzebuje zajęcia, a nowy szef zaprawdę mieć wokół siebie ludzi zaufanych.

Na pocieszenie dla tych obawiających się, taka instrukcja: Pewien burmistrz zebrał szefów wydziałów w urzędzie i mówi: - Mam dla was przykrą wiadomość, muszę kogoś z was zwolnić.

- Nie mnie, bo jestem mniejszością i mogę oskarżyć burmistrza o rasizm - zakrzyknął czarnoskóry pracownik.

- Także nie mnie, bo jestem kobietą. Od razu pójdę do sądu ze sprawą o seksistowskie traktowanie.

- Jak mnie zwolnisz, oskarżę cię o dyskryminację ze względu na wiek - zareagował 70-latek.

Wtedy wszyscy spojrzeli na młodego, białego i zdrowego urzędnika...

- No cóż, ostatnio coraz częściej wydaje mi się, że jestem gejem - wybałał.

Na szczęście, jak słyszałem, nowy burmistrz obiecał w Internecie, że nie będzie żadnej czystki. Zapowiedział też, że dla niego każdy pracownik to od dzisiaj "czysta karta", która będzie dopiero zapisywana dobrem lub jeszcze lepszym. Co prawda ktoś powiedział: "Politycy obiecują zbudować most nawet tam, gdzie nie

ma rzeki". Ale miejmy nadzieję, że te zapowiedzi się sprawdzą i ten most porozumienia zostanie zbudowany. Tym bardziej, że ta nasza "czysta karta" to nic innego jak arystotelesowska tabuła rasa, czyli niezapisana tablica, jaką jest człowiek zaraz po urodzeniu. A któż z nas nie chciałby być młodszy?

Co jednak robić, jak działać, aby zostało to docenione? No cóż, pewnie najlepiej byłoby, aby nowy burmistrz zebrał wszystkich i zapowiedział: "W poniedziałek, kochani, możecie odpocząć po weekendzie. We wtorek czas poświęcić na przygotowanie się do pracy. W środę pracujecie. W czwartek odpoczniecie po środzie, a w piątek przygotowujecie się do weekendu". Tylko że wtedy może paść pytanie: "A jak długo będziemy tak harować?"

I pamiętajcie:

Szef nigdy nie kłamie, a jedynie jest dobrym dyplomata.

Szef też nie jest uparty jak osioł, tylko jest konsekwentny.

Oczywiście szef nie znosi wazeliny, ale premiuje lojalnych.

Także nigdy nie gędzi, a jedynie dzieli się swymi głębokimi refleksjami.

Nie lubi też plotek, chociaż uważnie wsluchuje się w opinie pracowników.

Szef się też nigdy nie myli, tylko podejmuje konieczne ryzyko.

Na nikogo również nie wrzeszczy, ale dobitnie wyraża swoje poglądy.

Za to, kto przychodzi do szefa ze swoimi przekonaniami, wychodzi zadowolony, z przekonaniem szefa.

Tego się trzymajcie.

Sławomir Burzyński



Został po Tour de Pologne?

KRZYSZTOF ZIELIŃSKI