

STRONY 3



23.02.2010 r.

Nr 8 (967) Rok XXI

Cena 1.50 zł (0% VAT)

ISSN 1231-7179

Numer indeksu 328 006

www.esochaczew.pl/ziemia

e-mail: z\_soch@poczta.onet.pl

tygodnik.ziemia.sochaczewska@neostrada.pl

TYGODNIK

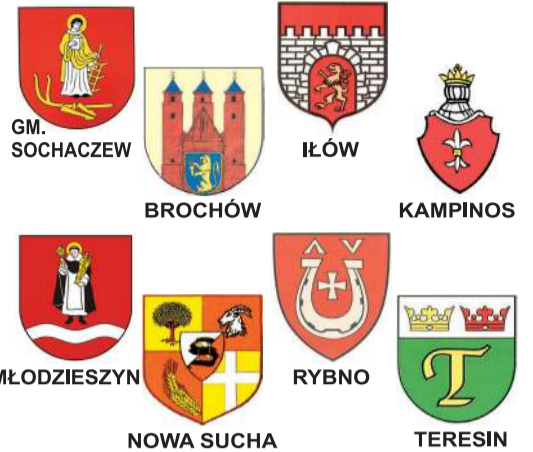

## CZY PREZES PEC MÓWIŁ PRAWDĘ?

Na początku stycznia ukazał się w „Ziemi Sochaczewskiej” wywiad z prezesem sochaczewskiego Przedsiębiorstwa Energetyki Ciepłej, **Andrzejem Guziakiem**, w którym zapowiadał on tańsze ciepło w mieście. Konkretnie zaś prezes twierdził, że „zgodnie z nową taryfą, stawki za ciepło obowiązujące od 1 stycznia 2010 do 30 marca 2011 roku będą znacznie mniejsze. Dotychczas średnia cena taryfowa wytworzenia i przesyłu ciepła wraz z opłatami stałymi wynosiła 71,57 zł/GJ, a obecna to 62,23 zł/GJ. Jak widać

różnica wynosi 9,34 zł/GJ tj. ok. 13 proc.”

W zeszłym tygodniu zjawili się w naszej redakcji panie reprezentujące wspólnotę mieszkaniową - Warszawska 68, które miały zastrzeżenie co do rzetelności prasowej zapowiedzi prezesa PEC. Twierdziły bowiem, że zapowiadana obniżka cen ciepła to lipa, bo ich Wspólnota otrzymała rachunek za styczeń, z którego wynika, że zapłać nie zapowiadane 62,23 zł/GJ, a 70,20 zł/GJ i to bez opłaty stałej, która w ich

bloku wynosi 62 gr/m<sup>2</sup>. Dziwilo je też, że opłata ta w każdym bloku czy Wspólnocie bywa inna, a różnice znaczne, na przykład są bloki, które płacą 22 gr/m<sup>2</sup> a są takie, które płacą 80 gr/m<sup>2</sup>.

Skonfrontowaliśmy te informacje w sochaczewskim PEC-u. Jak nam wyjaśnił dyrektor techniczny **Jarosław Dorociak**, istotnie obniżka opłat za ciepło w praktyce dla wszystkich mieszkańców nie jest taka sama. W wywiadzie była bowiem mowa o średnich cenach taryfowych. Jest to cena zatwier-

dzona dla sochaczewskiego PEC-u przez Urząd Regulacji Energetyki, składa się ona z wielu różnych taryf dla poszczególnych źródeł ciepła - kotłowni gazowych, Geotermii i jednej kotłowni mialowej. Do tego dochodzi u różnych odbiorców różne zużycie ciepła (gorzej lub lepiej ocieplony budynek i inne parametry) oraz rozmaita tzw. moc zamówiona.

Jeśli chodzi o opłatę stałą, to pobiera się ją m.in. na utrzymanie urządzeń w gotowości do przesyłania odpowiedniej mocy. Odpowiadając zaś na pytanie pan ze wspólnoty, Jarosław Dorociak wyjaśnia, że „opłata stała różni się w poszczególnych blokach po prostu dlatego, iż ich zarządcy zamawiają różną moc cieplną. Jedni zamawiają 100 KW, inni 80 KW, odbiorcy sami to ustalają, aby nawet przy dużym mrozie nie zmarli. Liczą się jednak też z kosztami. I ta moc, zamówiona bezpośrednio wpływa również na owe koszty stałe.”

Dokończenie na str. 3

**Kredyt na PIT!**

Bez zaświadczenia o zarobkach!

getinbank  
BANK TWOICH OSZCZĘDNOŚCI

www.getinbank.pl

Sochaczew  
ul. Żeromskiego 5a  
tel. 46 863 00 10

Przyjdź z PIT-11 od Pracodawcy, a otrzymasz kredyt!

Promocja obowiązuje do 30.06.2010 r. Kredyt gotówkowy bez zaświadczenia o zarobkach po przedstawieniu PIT-11 i dowodu osobistego. Jesteśmy częścią Getin Noble Bank SA.

**SPECJALNA OFERTA KREDYTÓW W GETIN BANKU**

Dzięki nowej promocji GETIN Banku można łatwiej i prościej uzyskać kredyt gotówkowy i konsolidacyjny. Nie potrzebne już jest nam zaświadczenie o dochodach, które wypełnia zakład pracy, a wystarczy jedynie PIT-11, który otrzymujemy od pracodawcy w celu rozliczenia się z Urzędem Skarbowym. To znaczne uproszczenie procedury przyznawania kredytów. Z oferty mogą skorzystać osoby, których zarobki miesięczne zaczynają się już na poziomie 600 zł. Kredyt udzielany jest w kwocie od 500 zł do 100 000 zł na okres nawet 7 lat. Z oferty Kredyt na PIT mogą skorzystać osoby zatrudnione na podstawie umowy o pracę oraz osoby wykonyujące pracę na podstawie umowy zlecenia, bądź umowy o dzieło.

ZS-027-a

**Ford**

**Michalski Motors**

Płońsk, ul. Mazowiecka 6a  
tel. 023 6626865

www.michalskimotors.pol.pl

**KREDYTY KONSOLIDACYJNE - łącz swoje kredyty w jeden i płac mniej. Kredyty do 80,000 zł okres kredytowania do 10 lat.**

Centrum Kredytowe Ekspert  
ul. Warszawska 54  
96-500 Sochaczew (obok filarów)  
Tel. 509-180-411

ZS-028-a

**DACH-LAND®**

**DEBSK STARY Nr19**  
(046) 861 26 19  
(ul. BOKA 11 & SOCHACZEW-ŁÓWICZ, 6 KILOMETRY)

**BLACHY PŁASKIE (1000 x 2000mm)**  
OCYNK: 36,00 zł/ARKUSZ  
POWLEKANA: 50,00 zł/ARKUSZ

**BLACHA T18 (850 x 2000mm)**  
OCYNK: 28,00 zł/ARKUSZ  
POWLEKANA: 40,00 zł/ARKUSZ

**BLACHY T18, T35, T55 PRZYCINANE NA WYMIAR**  
OCYNK: 25,00 zł/m<sup>2</sup>  
POWLEKANA: 30,50 zł/m<sup>2</sup>

**FLORA**  
DACHÓWKA BLASZANA

**30,50 zł/m<sup>2</sup>**  
Bez dopłat za folię ochronną i kolory matowe!!!

**OBRÓTKI BLACHARSKIE do 6 mb!!!**  
OCYNK: 35,00 zł/m<sup>2</sup>  
POWLEKANE: 45,00 zł/m<sup>2</sup>  
RURY WISZĄCE OCYNK - 12,00 zł/mb!!!  
DŁUGOŚĆ DO 4 mb  
RURY SPUSZTOWE OCYNK - 15,00 zł/mb!!!  
DŁUGOŚĆ DO 2 mb  
HAKI, OBEJMY, AKCESORIA

**GENY BRUTTO**

**ZAKŁAD POGRZEBOWY ARKA**

TEL 511 511 400  
UL. ŻEROMSKIEGO 23

**pożyczka**

Umów się na wygodne raty!

**SKOK STEFCZYKA**

www.skokstefczyka.pl 801 600 100 (koszt wg taryfy operatora)  
SOCHACZEW, ul. Żeromskiego 2, tel.: 46 862 36 74, 0 695 450 891

**KIM Sp.z o.o.**

**PUNKTY SPRZEDAŻY:**

**- 96-500 Sochaczew**  
ul. Trojanowska 1  
tel. 046 862 88 20  
tel. 046 862 17 11 wew.19 (fax)

**- 00-716 Warszawa**  
ul. Bartycka 114  
tel. 022 559 62 00  
tel. 022 651 00 79

**MATERIAŁY BUDOWLANE i SANITARNO-INSTALACYJNE**

**GODZINY OTWARCIA:**  
pon. - pt. 6.00 - 20.00  
sob. 6.00 - 14.00

**DOSTAWY NA TELEFON!**

**Zibi**  
WSZYSTKO O CZASIE

Firma ZIBI - spółka istniejąca od 20 lat posiadająca sieć salonów sprzedaży zegarków znanych marek światowych - Casio, Atlantic, Seiko, Guess poszukuje kandydatów na stanowisko:

**SERWISANT ZEGARKÓW**  
Miejsce pracy: Sochaczew

Zakres obowiązków:  
• naprawy serwisowe zegarków,  
• wypełnianie dokumentów serwisowych,

Poszukujemy osób:  
• posiadających sprawność manualną,  
• o dużej chęci i motywacji do pracy w zawodzie serwisanta zegarków,  
• otwartych i komunikatywnych,  
• energicznych i optymistycznych,  
• cierpliwych, dokładnych, rzetelnych,

Oferujemy:  
• przeszkolenie zawodowe dla osób nie posiadających doświadczenia na ww. stanowisku pracy,  
• stabilną pracę w Firmie o ugruntowanej pozycji na rynku,  
• przyjazną atmosferę pracy,  
• możliwość podnoszenia kwalifikacji zawodowych,  
• konkurencyjne warunki wynagrodzenia.

Zgłoszenia pisemne:  
cv i list motywacyjny z dopiskiem w tytule maila nazwy stanowiska prosimy przelać na adres: praca.sochaczew@zibi.pl

Prosimy o dopisanie następującej klauzuli „wyrażam zgodę na przetwarzanie moich danych osobowych dla potrzeb niezbędnych dla realizacji procesu rekrutacji (zgodnie z ustawą z dnia 29.08.97 roku o Ochronie Danych Osobowych Dz. Urz. Nr 133 poz. 883)”.

Firma potrzebuje Ciebie! Prawo z wybranymi kandydatami.

**Twoje ogłoszenie w „Ziemi” przeczyta wiele tysięcy osób w mieście i powiecie**



# ŚWIERCZEWSKIEGO DO NSA

Podczas jednej z ostatnich sesji, Rada Miasta przyjęła uchwałę zmieniającą ul. Karola Świerczewskiego na Władysława Grabskiego. Spotkało się to ze sprzeciwem części mieszkańców, którzy stanowczo nie godzili się na zmianę patrona. Z drugiej strony uchwałę poparł naczelnik Urzędu Skarbowego oraz notariusz prowadzący kancelarię właśnie przy tej ulicy. Ostatecznie radni przyjęli zapis umożliwiający równoległe funkcjonowanie obydwu nazw, zapewnili również, iż wymiana dowodu osobistego w takim przypadku jest bezpłatna, zaś inne dokumenty, np. prawo jazdy, mieszkańcy wymienić będą mogli dopiero, gdy skończy się ich termin ważności.

Po przyjęciu kontrowersyjnej uchwały do Biura Rady Miasta wpłynęło pismo od mieszkańców prowadzących działalność gospodarczą właśnie przy ul. Świerczewskiego, w którym to żądają oni usunięcia naruszenia prawa we wspomnianej uchwale.

Ich zdaniem, Rada Miasta podejmując ją przekroczyła swoje kompetencje oraz nie przeprowadziła konsultacji z podmiotami gospodarczymi prowadzącymi działalność gospodarczą na tej ulicy oraz ze wszystkimi jej mieszkańcami. Ponadto uchwalona zmiana spowoduje wiele dodatkowych, nieuwzględnionych przez jej autorów, kosztów, takich jak konieczność naniesienia zmian w księgach wieczystych czy podpisania nowych umów. "Konsultowałam to pismo z prawnikiem, który potwierdził, iż zaskarżona uchwała została podjęta zgodnie z przepisami. W związku z tym musimy formalnie odmówić usunięcia naruszenia prawa" - mówiła wtedy przewodnicząca Rady Miasta Danuta Radzanowska.

Jak ustaliliśmy, przeciwnicy zmiany nazwy ulicy nie zamierzają składać bronii. Zdaniem 16 protestujących osób, Rada Miasta ma obowiązek nadawać nazwy, ale dotyczy to ulic nowo po-

wstających. W innym przypadku może tak się stać jedynie w sytuacji, gdy sami mieszkańcy o to wnioskuje, co nie miało tu miejsca. "Naszym zdaniem radni znacząco przekroczyli swoje kompetencje. Głównym powodem przyjęcia uchwały był list intencyjny z Instytutu Pamięi Narodowej, brak było natomiast ustawowego zapisu. Inną sprawą jest kwestia kosztów. Nikt nie wspominał np. o zwrocie pieniędzy, które musimy teraz wyłożyć chociażby na zmiany w księgach wieczystych. Z tego co wiem, gdy podobną uchwałę przyjęto np. w Słupsku, koszty te były zwracane" - powiedział nam jeden z protestujących, Jakub Grabiec.

W przeciągu miesiąca mieszkańcy chcą wnieść w sprawie uchwały protest do Naczelnego Sądu Administracyjnego. Jak nam powiedzieli, rozważają również wystąpienie do Trybunału w Strassburgu.

Agnieszka Poryszewska



## Okrutna zima dla ptaków

Lód na Bzurze powoli topnieje, ptaki czekają na to z nadzieją. Niestety nie wszystkim udało się przetrwać do wiosny. Na dolnym zdjęciu jeden z kilku łabędzi, które zamarły w lodzie.

SLAWOMIR BURZYŃSKI



## Wyższe emerytury od marca

Dobra wiadomość dla prawie 10 mln emerytów i rencistów. Ich świadczenia wzrosną od marca o 4,6 proc.

Główny Urząd Statystyczny podał, że w 2009 r. pensje po odliczeniu inflacji wzrosły o 2,1 proc. Wcześniej, w połowie stycznia, ogłosił, że wzrost cen dla gospodarstw emerytów i rencistów w ubiegłym roku wyniósł 4,2 proc. Na podstawie tych danych wyliczany jest zaś wskaźnik waloryzacji, od którego zależy marcowa podwyżka świadczeń.

Zgodnie z danymi GUS tzw. kwota bazowa, służąca wyliczaniu świadczeń, która będzie obowiązywać od marca tego roku do lutego 2011 r., będzie wyższa od obowiązującej obecnie o blisko 140 zł, tj. o

5,3 proc. Jest to zdecydowanie niższy wzrost niż w latach ubiegłych, kiedy to sięgał on nawet kilkunastu procent. Wszystko to ma istotny wpływ na wysokość przyznawanych emerytur. Po pierwsze, decyduje o wysokości tzw. części socjalnej emerytury przyznanej na starych zasadach. Oznacza to, iż osoba, która wstrzyma się ze złożeniem wniosku do ZUS, zyska od marca ponad 33 zł miesięcznie. Po drugie, wysokość kwoty bazowej wpływa na wysokość tzw. podstawy wymiaru świadczenia. Jeśli więc ktoś złoży do ZUS wniosek o świadczenie w lutym, to zakład wyliczy je ze starą

kwotą bazową. Złożenie wniosku w kolejnym miesiącu gwarantuje uzyskanie wyższego świadczenia.

W przyszłym roku zdecydowanie wyższy niż zakładano będzie za to wskaźnik waloryzacji wypłacanych już rent i emerytur. Od marca w wyniku waloryzacji przeciętna emerytura wypłacana przez ZUS, która wynosi 1618,7 zł brutto, wzrośnie o prawie 75 zł. Dzięki waloryzacji w następnym miesiącu wzrosną też kwoty najniższych gwarantowanych świadczeń emerytalno-rentowych i dodatków do emerytur i rent.

Agnieszka Poryszewska

## Prawie 100 milionów dostaniemy na kanalizację

Jeśli nic nie stanie na przeszkodzie, wkrótce podpisana zostanie umowa o dofinansowanie, przez unijny Fundusz Spójności, budowy kanalizacji sanitarnej w kilku dzielnicach Sochaczewa. W 2008 roku Zakład Wodociągów i Kanalizacji opracował i złożył stosowny wniosek o dotację.

W ostatnich dniach w sprawie wniosku wiele się działo. 2 lutego Zarząd Narodowego Funduszu Ochrony Środowiska i Gospodarki Wodnej przesłał kompletną dokumentację do Ministerstwa Środowiska, gdzie została sprawdzona, zatwierdzona i podpisana przez Sekretarza Stanu Stanisława

Gawłowskiego. Po 8 dniach wniosek przesłano do Ministerstwa Rozwoju Regionalnego z prośbą o jego przekazanie Komisji Europejskiej - mówi wiceburmistrz Krzysztof Ciolekiewicz.

Budowa kilkudziesięciu kilometrów kanalizacji sanitarnej pochłonie ok. 170 mln złotych, a Unia pokryje 56% kosztów inwestycji (ponad 95 mln zł). I etap projektu obejmuje: remont i rozbudowę Miejskiej Oczyszczalni Ścieków przy al. 600-lecia; budowę kanalizacji sanitarnej w osiedlach Rozłazłów i Karwowo; budowę kanalizacji sanitarnej w osiedlach Wypalenisko-część północna i Chodaków a także modernizację kanalizacji sanitarnej w centrum.

## Płatne parkowanie coraz bliżej

Rozpoczną się prace związane z wyborem firmy, która zajmie się zorganizowaniem i administrowaniem Strefą Płatnego Parkowania w centrum Sochaczewa. Operator wskazany zostanie w drodze przetargu.

## Użytkowanie na raty

Burmistrz przychylił się do wniosków Spółdzielni Ogrodniczo - Pszczelarskiej oraz PSS Społem o rozłożenie na raty naliczonych im opłat za wieczyste użytkowanie gruntów. Należność wobec miasta spółdzielnie będą regulować w trzech ratach.

## Apel do mieszkańców

W sobotę 7 listopada 2009 r. około godz. 7.30 na skrzyżowaniu ulic Warszawskiej i Piłsudskiego doszło do wypadku drogowego z udziałem samochodu osobowego i motoroweru. Prawdopodobnie zdarzenie to widziało kilka osób.

Za pośrednictwem naszej redakcji prowadzący postępowanie policjanci zwracają się do wszystkich, którzy byli świadkami tego wypadku, o kontakt z Komendą Powiatową Policji w Sochaczewie osobiście bądź pod nr tel. 997 lub 46 863-72-62, 46 863-72-65.

J.W

## Działkowa będzie oświetlona

Wybrano firmę, która wykona projekt budowy oświetlenia w ul. Działkowej, na odcinku od Asnyka do Młynarskiej. Zleceniem zainteresowanych było aż 8 biur, a najtańszą ofertę w tym przetargu złożyła spółka ENER-GONET z Warszawy (15 tys. zł brutto).

dw

## Jestem z miasta

### Emerycy, pić mleko...

Opowiadał mi pewien młody człowiek, jak to jakiś stary 70-letni dziadzia ledwo trzymający się kierownicy, zjechał mu drogę, gdy on rwał słowu po mieście i ledwo tamtego wyminął. Młodzieniec jest zdania, że staruchom powinno odbierać się prawo jazdy. No i pojawia się taka propozycja, aby panom po 60-tce, a panom po 65 roku życia, czyli emerytom, odbierać prawo jazdy, bo stwarzają zagrożenie na drodze, w związku gorszym refleksem, wzrokiem i słuchem, a przede wszystkim z tym, że nie wyczuwają nadjeżdżających młodych panów w swych wypasionych brykach. Zamiasz ustąpić im miejsca też pchają się na drogę i usiłują gdzieś jechać. Młodzi nie rozumieją po co. Przecież jedyny pojazd dla nich to winda... do nieba.

To może już lepiej emerytom określić wiek, do którego w ogóle mają prawo żyć! Od razu będzie luźniej nie tylko na drogach, ale i w służbie zdrowia, a może i ZUS wyjdzie na prostą, bo nie będzie musiał płacić jałmużny.

Chyba wszystko ku temu zmierza, aby w Polsce emerytów spieszyć, nakazując im robić coroczne badania, jak kierowcom zawodowym (lekarzkie i psychotechniczne), na dodatek za własne pieniądze, a kto ich nie zda, zabierać

prawo jazdy. Niech kuśtyki biegają per pedes. Z tym tylko, że emerycy w 2008 r. spowodowali 9 proc. wypadków drogowych. To kto resztę?!

Emeryt na Zachodzie, czyli w tej samej Unii, jest panem, którego stać na wszystko. Na dostanie życia, wczasy w kurortach, leczenie, podróże... nie tylko samochodem. Naszego emeryta nie stać na... wykupienie leków, opłaty czynszowe, nie mówiąc o jakim takim życiu. A teraz próbuje się pozbawić go prawa do jazdy samochodem! W szpitalu nie są leczeni, bo się już nie oplaca, w sklepie, urzędzie, na ulicy popychani, nieważni, tylko tarasujący drogę dla szybkich, ochwanych, przedsiębiorczych, młodych, którzy przecież też będą kiedyś... emerytami!

W tej sytuacji należy albo zmienić kodeks drogowy w którym byłby zapis, że emerycy mogą chodzić i jeździć wyłącznie na czerwonym świetle i... problem się rozwiąże sam. Chyba, że zrozumieją swą kłopotliwą (dla innych) sytuację i poprą takie pomysły czynem... umierając przed terminem.

FAN

## Będzie strona eChopin

Urząd Miejski w Sochaczewie i Starostwo Powiatowe we współpracy ze Stowarzyszeniem eSochaczew.pl przygotowują specjalną stronę internetową poświęconą Rokowi Chopinowskiemu na ziemi sochaczewskiej.

Będzie ona zawierać kalendarium imprez, informacje o produktach promocyjnych, relacje z imprez i najistotniejsze wiadomości związane z rocznicą. Najważniejszą częścią będzie kalendarium - chcielibyśmy, aby zawierało informacje o wszystkich, nawet najmniejszych imprezach, jakie będą się odbywać w szkołach i placówkach kultury, oraz o inicjatywach stowarzyszeń. W założeniu strona, która zostanie uruchomiona w ciągu najbliższych dwóch tygodni, ma zawierać wyczerpujące informacje dla wszystkich zainteresowanych obchodami Roku Chopinowskiego i udziałem w imprezach. W związku z tym wszystkie instytucje i osoby przygotowujące różne wydarzenia rocznicowe prosimy o prze-

syłanie informacji do zamieszczenia na stronie. Informacje powinny zawierać datę i miejsce imprezy, nazwę organizatora, ewentualnych sponsorów i partnerów oraz krótki opis wydarzenia. Należy je przesyłać do Starostwa Powiatowego - Anna Syperek, asyperek@powiat.sochaczew.pl (imprezy organizowane na terenie gmin powiatu sochaczewskiego i w szkołach ponadgimnazjalnych) i do Urzędu Miejskiego - Izabela Goryniak: izabela.goryniak@interia.pl (imprezy na terenie miasta i organizowane przez różne stowarzyszenia). Zachęcamy Państwa do współpracy przy tworzeniu strony i kalendarium, ponieważ ziemia sochaczewska jako bardzo silnie związana z życiem Fryderyka Chopina będzie miejscem wielu wartościowych wydarzeń, o których warto informować mieszkańców nie tylko naszego powiatu. Strona działać będzie na portalu www.esochaczew.pl



# KOLEJNY MARKET W MIEŚCIE



SŁAWOMIR BURZYŃSKI

Zapewne wielu z państwa przejeżdżając przez Boryszew zastanawia się, coż to za konstrukcja powstaje w pobliżu MOK-u i Wyższej Szkoły Zarządzania i Marketingu. Zwłaszcza, że wokół tego miejsca od lat kilku krąży coraz to inne pogłoski, co do jego zagospodarowania.

Początkowo kupiła ten teren firma mająca postawić pawilon dla sieci marketów Lidl, jednak nic z tego nie wyszło, a w kolejnych latach działka ta przechodziła kilka razy z rąk do rąk.

Ostatni inwestor wygląda jednak na zdecydowanego doprowadzić

rzecz do końca. Jest nim spółka ZACISZE S.A. z Warszawy, która, jak możemy przeczytać na jej stronie internetowej, zajmuje się głównie dystrybucją artykułów chemii budowlanej, ale nie tylko. Spółka też jest współzałożycielem i udziałowcem Ogólnopolskiej Sieci Detalicznej

PATIO COLOR i taki właśnie market powstaje w Sochaczewie.

Ów market przemysłowo-budowlany, jak go określił w rozmowie z nami prezes spółki ZACISZE, będzie posiadał ponad 2000 m<sup>2</sup> powierzchni, czyli podobnie jak Kaufland czy Carrefour. Z obowiązującym,

dużym, parkingiem od strony ul. 15 Sierpnia. Zaś jego otwarcie planowane jest jeszcze w tym roku. Być może w trakcie wakacji, a w najgorszym razie na jesieni.

Sławomir Burzyński

## Informator

### Muzeum Ziemi Sochaczewskiej i Pola Bitwy nad Bzurą, tel. 862-33-09

www.e-sochaczew.pl/muzeum  
poniedziałek - nieczynne  
wtorek, czwartek, sobota, niedziela - 10.00-16.00  
środa, piątek - 10.00-15.00  
Ceny biletów: 4 zł (ulgowy), 6 zł (normalny)  
Spotkania kolekcjonerskie - sobota godz. 10.00

### Muzeum Kolei Wąskotorowej, tel. 864-93-41

Czynne codziennie (oprócz dni powiatowych) w godzinach 10.00-15.00, a w dniu kursowania pociągu od 8.00.  
Wstęp do muzeum: 6 zł bilet normalny i 4 zł ulgowy.  
Przejazd pociągiem: 21 zł bilet normalny, 17 zł ulgowy i 4 zł dla dzieci do lat 4.

### Żelazowa Wola - Dom Urodzenia F.Chopina, tel. 863-33-00

Z powodu rewitalizacji parku oraz dworca zostały całkowicie zamknięte dla zwiedzających od 1 października 2009r. do 2 marca 2010r.

### Ważne telefony

Informacja: PKP 837-63-11  
PKS 862-55-12  
ZKM 862-99-27  
Pogotowie energetyczne 862-26-20  
Zakład Wodno-Kanalizacyjny 863-53-11, 862-82-30  
Telefony awaryjne - czynne całą dobę 863-59-85, 863-26-35  
Policja 997, 863-72-00  
Straż Pożarna 998, 862-23-70  
Pogotowie 999  
Szpital 864-95-00, 864-96-00  
Lecznica weterynaryjna 862-82-63, 862-82-53, 862-10-63  
Taxi 862-28-42  
MPT Taxi 191-91  
ZGM 862-81-06, 863-31-71  
awarie elektryczne 0-660-477-130  
awarie wodno-kanalizacyjne 0-660-477-129  
Pomoc drogowa 24h 862-26-75  
PEC telefony alarmowe 24h 862-92-00, 0-604-206-108  
Urząd Miejski 862-27-30, 862-22-35  
Starostwo Powiatowe 864-18-40, 864-18-73  
Urząd Skarbowy 862-26-04  
USC 862-23-02  
ZUS 862-64-33  
Sąd Rejonowy 862-32-64  
MOSiR 862-77-59

### Apteki:

23 - ul. Pokoju 7  
24 - ul. Dąbrowskiego 2  
25 - Zeromskiego 29  
26 - ul. Warszawska 21  
28 - ul. Pokoju 7  
1.03 - ul. Reymonta 16a  
2 - ul. 600-lecia 9



## Drugi socjalny przy Fabrycznej

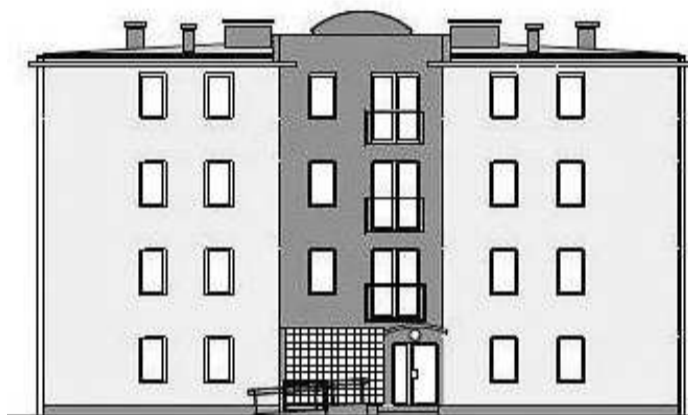

Kilka dni temu sochaczewski ratusz ogłosił przetarg na budowę bloku socjalnego przy ulicy Fabrycznej 4. Jeśli uda się wyłonić wykonawcę prac, jesienią 2011 roku miasto będzie mieć 31 nowych mieszkań socjalnych przeznaczonych dla osób o stałych, ale niskich dochodach.

Ratusz ma projekt budynku, szczegółowo opisane wymagania dotyczące materiałów budowlanych i oczekiwanego wyposażenia mieszkań, dlatego jedynym kryterium oceny ofert będzie cena. Wygra ten, kto blok zbuduje najtaniej. Od firm zainteresowanych kontraktem burmistrz będzie wymagał m.in. ustalenia trzyletniej gwarancji na oddany do użytku budynek oraz takiego rozłożenia prac, by w 2010 roku wynagrodzenie wykonawcy nie przekroczyło 1.200.000 zł. Pozostała część zostanie uregulowana w roku 2011.

- 31 mieszkań rozwiąże najważniejszy obecnie problem braku mieszkań dla osób, które musimy zabrać z kamienic wymagających generalnego remontu lub przeznaczonych do rozbiórki. Jeśli rodzina nie ma

wyroku eksmisyjnego, nie zadłużyła się wobec ZGM, może liczyć na przeniesienie na Fabryczną. Do nowych mieszkań, wyposażonych w łazienki i centralne ogrzewanie trzeba skierować solidnych płatników, by z osiągniętych dochodów mogli np. ogrzać lokal - mówi wiceburmistrz Krzysztof Ciołkiewicz.

Założono, że budynek będzie gotowy do zasiedlenia - uzyska pozwolenie na użytkowanie i przedzie odbiór końcowy - do 30 listopada przyszłego roku. Stanie na miejskiej działce obok bloku z 30 mieszkaniami oddanego do użytku w maju 2006 roku. Tamten budynek kosztował 2 mln złotych, ale dzięki staraniom władz miasta w 30 proc. koszty pokrył budżet państwa (dofinansowanie 673 tys. zł).

- Liczymy, że tym razem na postawienie budynku socjalnego wydamy maksymalnie 3,4 mln złotych, czyli około 2.200 zł/m<sup>2</sup>. Dodatkowo do rządowego programu wspierającego tworzenie lokali socjalnych, chronionych i noclegowni zwrócimy się z wnioskiem o częściowy zwrot poniesionych

wydatków - dodaje K. Ciołkiewicz.

Ratusz nie planuje żadnych luksusów, do budowy i wyposażenia bloku użyte zostaną tanie, ale solidne i trwałe materiały. Podłogi na klatkach schodowych, w korytarzach, pomieszczeniach technicznych i gospodarczych wyłożone zostaną płytkami lastrico; w kuchniach i łazienkach będzie terakota, natomiast w pokojach mieszkalnych na podłodze pojawi się wykładzina PCW. Fragmenty ścian w kuchniach wykończone zostaną płytkami ceramicznymi.

### PODSTAWOWE DANE O BLOKU SOCJALNYM

■ będzie to budynek 1-klatkowy, o 4 kondygnacjach, nie podpiwniczony.

■ cztery mieszkania na parterze zostaną dostosowane do potrzeb osób niepełnosprawnych. Komunikację z poziomu terenu na poziom parteru zapewni pochylnia.

■ na każdej kondygnacji powstaną komórki lokatorskie o średniej powierzchni 1,85m<sup>2</sup>.

■ w bloku nie zabraknie pomieszczenia na rowery i wózki oraz pomieszczenia technicznego.

### W mokrych majtkach do aresztu

W piątek 12 lutego pracownicy ochrony jednego z dużych marketów na terenie Sochaczewa zatrzymali 53-letniego mieszkańca Trojanowa. Mężczyzna usiłował ukraść slipy o wartości 12,99 zł. Na miejsce wezwano policję.

Jak się okazało, mężczyzna był pijany, a jego spodnie były mokre w kroku. Pomiędzy sklepowymi półkami znajdowała się zaś kałuża o specyficznym zapachu. Widocznie sochaczewianin chciał wymienić swoją bieliznę na suchą.

Ostatecznie slipy wróciły na półkę, a mężczyzna, nadal w mokrych majtkach - do aresztu.

J.W

### Asfalt na Reja

Firma PRO-MAL oraz biuro Marka Romanowskiego wykonują na zlecenie miasta dokumentację techniczną budowy dwóch ulic: Reja (25 tys. netto) i Tadeusza Jasińskiego (27 tys. netto). Zgodnie z planem obydwie drogi zostaną w 2011 roku utwardzone asfaltem.

### Łatwiej o samopomoc

Nastąpią zmiany w statucie Środowiskowego Domu Samopomocy. Nowe zapisy pozwolą miastu i ościennym gminom zawierać porozumienia w sprawie przyjmowania do SDS osób spoza Sochaczewa.

### Do prokuratury od poniedziałku do piątku

Do informacji z zeszłego tygodnia dotyczącej akcji Prokuratury Rejonowej w Sochaczewie „Tydzień pomocy ofiarom przestępstw” wkraść się błąd. Otóż obejmuje ona okres nie, jak mylnie podano, od 22 do 28 lutego, ale od poniedziałku 22 do piątku 26 lutego.

W tym czasie w godz. 9.00 - 15.00 dyżurują prokuratorzy, którzy udzielają informacji ofiarom przestępstw o przysługujących im prawach.

dokończenie ze str. 1

## CZY PREZES PEC MÓWIŁ PRAWDĘ?

Zadaliśmy panu Dorociakowi jeszcze jedno pytanie postawione przez mieszkanki Warszawskiej 68. Mianowicie, jaki był sens sprowadzania do Sochaczewa gazu i przekopania całego miasta, skoro okazuje się, że w ubiegłym roku ogrzewanie na olej było tańsze niż teraz na gaz? Ponadto,

ciągle słyszy się, że gaz będzie drożał.

„No cóż, na tę sprawę na pewno trzeba spojrzeć od strony zużytego ciepła - mówi Jarosław Dorociak - bo za to się płaci. Jeśli więc w styczniu tego roku byłoby temperatury +15 °C, to wszyscy cieszyliby się, że ogrzewanie gazowe jest znacznie tańsze, ale było przecież odwrotnie,

bywało i -20 °C, więc zużycie opału znacznie wzrosło. A przypomnijmy sobie ciepłą zimę zeszłoroczną... Co zaś do podwyżek cen gazu, to poza prasowymi spekulacjami nie mamy żadnych oficjalnych sygnałów, aby coś się szykowało. Chyba, że z czasem okaże się, iż trzeba zapłacić Rosji wyższe kwoty...”

Sławomir Burzyński



### Michalski Motors Płońsk, ul. Mazowiecka 6a tel. 023 6626865

www.michalskimotors.pol.pl

Ford Ka TITANIUM 1.25 '09	38000 PLN
Fiesta GOLDX 1.4 96KM '09	48000 PLN
Focus AMBER X 1.6 Tdci	54 000 PLN
Focus Kombi 1.6 100KM	52 000 PLN
Focus GOLD X 1.6 115KM	57 000 PLN
Mondeo SILVER X 1.8 Tdci	75000 PLN

### POGODA

19 lutego w piątek rozpoczęła się w Sochaczewie długa oczekiwana odwilż, poparta w godzinach wieczornych dość intensywnym opadem deszczu. Według tej prognozy będzie ta odwilż trwać do końca pierwszego dekady marca. Od wtorku do piątku pochmurno. Temperatura od 2 do 4 stopni, w nocy od zera do 1 stopnia. W sobotę również pochmurno z opadem deszczu. Temperatura 5 stopni, w nocy 3 stopnie. Od niedzieli do środy nadal pochmurno, z możliwością deszczu w poniedziałek. Temperatura od 6 do 10 stopni, w nocy od 4 do 6 stopni. Później, do niedzieli 7 marca, nadal pochmurno z okresowymi opadami deszczu. Temperatura od 4 do 8 stopni, w nocy od 2 do 6 stopni. Warunki biometeorologiczne przez cały czas obojętne.

Cumulus



# Jak to jest z miejską mieszkaniówką?

**Na koniec 2009 roku sochaczewski ratusz - przez swego pośrednika, czyli ZGM - zarządził 728 mieszkańiami. Dodatki wypłacane niezamożnym rodzinom pochłoneły prawie 1,2 mln złotych. WSPÓLNOTY ROSNA**

ZGM zarządza 438 mieszkańiami znajdującymi się w 32 blokach i kamienicach komunalnych, 251 lokalami mieszczącymi się w budynkach 57 Wspólnot, 39 lokalami pozostającymi w tzw. samostanym posiadaniu gminy (brak zarządcy, trwa ustalanie właścicieli kamienic lub ich spadkobierców). Kilka lat temu, przed akcją prywatyzacji lokali zajmowanych przez lokatorów, ZGM administrował liczbą ponad 1500 mieszkań. Za kilka procent wartości rynkowej w prywatne ręce przeszło kilkaset M, a ich nowi właściciele przystąpili do Wspólnot. Obecnie ratusz ma udziały w 57 wspólnotach, ale w wielu z nich ten udział jest znikomy, sięga kilku procent.

- Na zebraniach właścicieli nie mamy głosu decydującego, dlatego Wspólnota ustalając np. stawkę funduszu remontowego na kolejny rok może nam narzucić jego wysokość. Reprezentując lokatorów traktowani jesteśmy jak inni właściciele. Dla przykładu, ul. Senatorska 5, w tej Wspólnocie z 60 mieszkań przy-

watnych jest aż 58 - wyjaśnia naczelnik Wydziału Gospodarki Lokalowej Agnieszka Kupryjaniuk.

Miasto musi mieć także lokale mniej atrakcyjne - bez wygód, centralnego ogrzewania czy dostępu do ciepłej wody. Do mieszkań socjalnych, gdzie czynsz jest znacznie niższy, trafiają osoby niezamożne, o bardzo niskich dochodach (poniżej 351 zł dla rodziny wieloosobowej i 477 zł dla osób samotnych), rodziny mające wyroki eksmisyjne z prawem do lokalu socjalnego. Mieszkania o obniżonym standardzie znajdują się m.in. przy ulicy Długiej, Korczaka, Grunwaldzkiej, Towarowej, Fabrycznej i na osiedlu w Trojanowie. Jest ich w sumie 236, ale z wnioskiem o przekwalifikowanie zajmowanego lokalu komunalnego na socjalny wystąpiło tylko 71 najemców.

## DODATKI MIESZKANIOWE

W 2009 roku na wypłatę dodatków mieszkaniowych odłożono w budżecie Sochaczewa 1.500.000 zł, a ostatecznie wydano 1.170.910 zł. Ratusz przyznał i wypłacił 6.168 dodatków, a najwięcej, aż 2.601, lokatorom zajmującym mieszkania komunalne (544.425 zł). 1976 dodatków przyznano członkom wspólnot mieszkaniowych (339.283 zł), 1047 najemcom lub właścicielom mieszkań spółdzielczych (łącznie na kwotę 205.570 zł), a 264

użytkownikom mieszkań zakładowych (31.580 zł). Najmniej pieniędzy pochłonięła pomoc dla rodzin mieszkających w budynku Towarzystwa Budownictwa Społecznego (73 dodatki na kwotę 25.754 zł) oraz udzielana właścicielom prywatnych domów (207 dodatków, 24.297 zł). Wnioski o przyznanie dodatku rozpatruje Wydział Spraw Społecznych i Działalności Gospodarczej.

## INNE FORMY POMOCY

Ratusz wspiera niezamożne rodziny nie tylko dodatkami, a opłaty za mieszkanie obniża na kilka innych sposobów:

■ ZGM zmniejsza czynsz jeśli w kamienicy brak centralnego ogrzewania (-15%), brak ciepłej wody (-15%), gdy toaleta znajduje się poza budynkiem (-20%), najemcy korzystają wspólnie z innymi z pomieszczeń: kuchni, łazienki, wc (-10%), bezpośrednio w mieszkaniu brak urządzeń zaopatrzenia w wodę (-10%), lokal usytuowany jest na parterze, ostatniej kondygnacji lub przylega do lokalu użytkowego (-10%), mieszkanie składa się z odrębnych izb (-15%). Największe obniżki stosuje się w kamienicach przeznaczonych do rozbiórki (-50%).

■ Lokator zajmujący lokal komunalny, będący w trudnej sytuacji materialnej, może wystąpić o zmniejszenie czynszu na okres 12 miesięcy. W zależności od dochodu na członka rodziny obniżka może sięgać nawet 20-50%. O obniżkę mogą się starać tylko najemcy lokali mieszkalnych.

Jakie należy spełnić warunki, by koszty utrzymania mieszkania stały się mniej dotkliwe, wyjaśni Wydział Gospodarki Lokalowej UM oraz ZGM. dw

## Lokomotywa wypadła z torów

Do zdarzenia doszło w poniedziałek 15 lutego. Lokomotywa spalinowa, przetańczająca wagony ze stacji PKP do zakładów Boryszew - Erg, wypadła z torów. Przyczyniła się do tego nagromadzona na torach, ponad półmetrowa warstwa śniegu.

Pomimo że jechała ona powoli, przednie koła zsunęły się z szyn. Próby podniesienia wążającej ponad 100 ton lokomotywy nie powiodły się. Dopiero następnego dnia pracownicy zakładu postawili ją z powrotem na szyny.

J.W



## 3,8 mln zł nadwyżki

Jak poinformowała skarbnik miasta Jolanta Brzóska, ubiegłoroczna nadwyżka budżetowa sięgnęła prawie 3,8 mln zł. Większość tej kwoty, 3,5 mln zł, uzupełnia tegoroczne wydatki ratusza, a stosowny zapis pojawił się w uchwale budżetowej. Kolejne 200 tys. zł, to nadwyżka tzw. funduszu antyalkoholowego tworzonego z wpłat restauracji, barów i sklepów ubiegających się o koncesje na sprzedaż i podawanie napojów wysokokowych. Pieniądże te można wydać jedynie na profilaktykę. Plan podziału nadwyżki alkoholowej na poszczególne zadania realizowane w 2010 roku zostanie przedstawiony radnym pod koniec marca.

## Na co nadwyżka budżetowa?

Zaproponowano podział ubiegłorocznej nadwyżki budżetowej. Burmistrz proponuje radnym przeznaczenie: 20 tys. zł na remont silnika oraz zakup zągęszczarki (ZKM); 14,2 tys. zł na wypłatę odprawy pośmiertnej w Zakładzie Usług Pogrzebowych; 12 tys. zł na organizację Sochaczewskich Warsztatów Muzycznych (projekt wspierany przez stowarzyszenie e-Sochaczew); 9,4 tys. zł na pokrycie kosztów czynszu oraz dokumentację projektową (Muzeum Ziemi Sochaczewskiej i Pola Bitwy nad Bzurą).

## Głosem radnego

# Opłat za śmieci ciąg dalszy

Stosownie do obowiązujących przepisów Rada Miejska uchwala górne stawki opłat za odbiór odpadów komunalnych, opróżnienie zbiorników bezodpływowych i transport nieczystości ciekłych. Firmy za świadczone usługi pobierają opłaty, które nie mogą przekraczać stawek uchwalonych przez Radę Miejską. Wykonanie uchwały Rada powierza burmistrzowi miasta ufając, że będzie ją realizował. Burmistrz wydał Zarządzenie nr 63/2006 z dn. 30 marca 2006, w którym określił kryteria dla firm odbierających odpady, do których powinny się stosować, aby nie utracić upoważnienia (koncesji) na odbiór odpadów. Między innymi w ww. Zarządzeniu burmistrz zobowiązuje firmy do wystawiania dowodów odbioru odpadów oraz do pobierania opłat nie przekraczających górych stawek uchwalonych przez Radę Miejską. Rzeczywistość jest zupełnie inna.

W dniu 27 stycznia 2009 r. Rada Miejska uchwalała górne stawki opłat za odbiór i opróżnianie pojemników i kontenerów. Uchwała wchodzi w życie po upływie 14 dni od jej ogłoszenia w Dzienniku Urzędowym Województwa Mazowieckiego. Termin wejścia w życie uchwały nastąpił dnia 1 kwietnia 2009r. Oznacza to, że do dnia 1 kwietnia 2009 firmy odbierające odpady obowiązywałyby pobierając opłaty za świadczone usługi wg stawek uchwalonych w roku 2008. Tymczasem od 1 stycznia 2009 r. mieszkańcy oraz Wspólnoty Mieszkaniowe otrzymali od firm faktury wg stawek wyższych od uchwalonych przez Radę Miejską na rok 2009. Zdezorientowani mieszkańcy pytali radnych o przyczynę stosowania przez firmy zawyżonych cen. Radni na kolejnych sesjach zwracali się do burmistrza o interwencję i realizowanie uchwały podjętej przez Radę Miejską. Wobec braku reakcji burmistrza skierowane zostało pismo do Rzecznika Praw Konsumenta przy Starostwie Powiatowym. Rzecznik wobec braku szczegółowych wyjaśnień od firm odbierających odpady nie udzielił pisemnej odpowiedzi.

Powtórka scenariusza z roku 2009 nastąpiła w roku bieżącym. W dniu 26 stycznia 2010 r. Rada Miejska uchwala górne stawki za opróżnianie pojemników i kontenerów na rok 2010. Uchwała wchodzi w życie po upływie 14 dni od opublikowania w Dzienniku Urzędowym Województwa Mazowieckiego (prawdopodobnie od kwietnia 2010). Mieszkańcy oraz Wspólnoty Mieszkaniowe już od 1 stycznia 2010 r. otrzymali faktury ze stawkami wyższymi od uchwalonych przez

Radę Miejską. Są to ewidentne przykłady nieprzebiegania prawa lokalnego i narażenia mieszkańców na ponoszenie zawyżonych kosztów.

Dalszy brak reakcji burmistrza może spowodować konieczność rozstrzygnięcia sprawy na drodze postępowania sądowego.

W przeciwieństwie do braku reakcji na ww. nieprawidłowości dość łatwo i w miarę szybko można lokalizować w naszym mieście sortownie odpadów na terenie byłego „Chemitexu” i przy ulicy Żyrardowskiej (toczy się procedura postępowania), mimo protestu mieszkańców. W ostatnim okresie wszczęte zostało postępowanie na uruchomienie tzw., „kompostowni” na terenie Chodakowa. Uruchomienie „kompostowni” stanowić może szczególne zagrożenie i uciążliwość dla okolicznych mieszkańców. O zagrożeniach i szkodliwych sortowni odpadów lub tzw. „kompostowni” świadczy fakt, że od wielu lat lokalizuje się je z dala od miast i aglomeracji ludzkich. Sochaczew otrzymał wyróżnienie, że jest miastem przyjaznym dla inwestorów, ale nie takich inwestycji oczekują mieszkańcy Chodakowa i ulicy Żyrardowskiej.

Rada Miejska uchwalając 21 grudnia 2004 r. Plan Gospodarki Odpadami nie zatwierdziła lokalizacji sortowni odpadów oraz „kompostowni” na terenie Chodakowa i przy ul. Żyrardowskiej. Powstanie ww. inwestycji jest niezgodne z uchwalonym planem. Protesty mieszkańców nasiliły się. Dnia 5 lutego 2010 r. zdesperowani mieszkańcy Chodakowa (z ul. Wysogrodzkiej i Kilińskiego) zwrócili się pismem do Przewodniczącej Rady Miejskiej o wprowadzenie do porządku obrad najbliższej Sesji Rady Miejskiej sprawy lokalizacji tzw. „kompostowni” na terenie byłego „Chemitexu”.

Moim zdaniem debata w sprawie sortowni oraz tzw. „kompostowni” jest pilna i niezbędna, a Rada Miejska w ramach statutowych kompetencji powinna wypracować stanowisko i apel do burmistrza, w których wezwie burmistrza do podjęcia takich działań, aby sortownie odpadów i kompostownia w naszym mieście nie miały miejsca.

Radny Rady Miejskiej  
Edward Stasiak

## W styczniu wzrosło bezrobocie

Początek roku nie był korzystny dla rynku pracy w powiecie sochaczewskim. W styczniu przybyło ponad 200 bezrobotnych, a ich ogólna liczba przekroczyła 3600.

O przyczynę takiej sytuacji pytamy dyrektora Powiatowego Urzędu Pracy Krzysztofa Wasilewskiego, który twierdzi, że na przełomie roku zawsze pojawia się większe bezrobocie. Wiąże się to np. z zakończeniem umów o pracę. W tym roku swoje zrobiła także ostra zima, która uniemożliwiła wykonywanie prac na zewnątrz. Jak czytamy w raporcie, 60 osób zostało zwolnionych z przyczyn zakładów pracy.

Ogółem w pośrednictwie zarejestrowało się w styczniu prawie 550 osób, z czego 420 po raz kolejny. Z ewidencji wyłączono natomiast 335 osób, ale tylko 115 w związku z podjęciem pracy, 150 zarejestrowanych nie potwierdziło gotowości do podjęcia zatrudnienia.

Wzrost bezrobocia zarejestrowały wszystkie gminy powiatu oraz miasto. Najwyższy, 8-procentowy wskaźnik, odnotowała gm. Młodzieszyn, 7-procentowe gminy Rybno i Sochaczew. W mieście wskaźnik ten wyniósł ponad 6 proc.

Stopa bezrobocia na koniec roku, opublikowana przez GUS, to: niecałe 12 proc. w kraju, 9 proc. w woj. mazowieckim i ponad 10 proc. w naszym powiecie.

(s)

## Chcą zostać dawcami szpiku

Zgodnie z zapowiedzią, w czwartek 18 lutego odbyła się w Sochaczewie akcja rejestracji kandydatów na dawców szpiku kostnego. Akcję przeprowadzono w szkołach ponadgimnazjalnych oraz w Powiatowym Ośrodku Interwencji Kryzysowej.

Jak powiedziała nam Monika Radwańska - Komosa, kierownik POIK, łącznie zarejestrowały się 134 osoby, w tym 107 w szkołach. Najwięcej pełnoletnich uczniów, bo ponad 40, zgłosiło się w Zespole Szkół im. J.Iwaskiewicza w Chodakowie. 27 osób odwiedziło po południu POIK.

Kandydaci na dawców wypełniali specjalne ankiety, a następnie pobierano od nich próbki krwi do wstępnego badania. Jeżeli wypadnie ono pozytywnie, ich dane trafią do rejestru kandydatów na dawców szpiku, jako prowadzi Fundacja „Przeciwno Leukemii im. Agaty Mróz-Olszewskiej. Fundacja może się skontaktować z osobami zainteresowanymi i za miesiąc, za rok lub nigdy. Wszystko zależy od zgodności ich próbki ewentualnego chorego.

Fundacja im. Agaty Mróz była głównym organizatorem czwartkowej akcji, a jej pomysłodawcą to Tomasz Chrusliński, sochaczewianin i pracownik fundacji, któremu kilka lat temu udało się pokonać białaczkę.

W jego ocenie, jak na pierwszą tego typu akcję w Sochaczewie, wypadła ona bardzo dobrze. Podziękowania należą się zwłaszcza młodzieży szkolnej. Tomasz Chrusliński zapowiada kontynuowanie akcji, a my zachęcamy wszystkich zdrowych mieszkańców miasta do zainteresowania się programem wyszukiwania dawców szpiku. Przykład Tomka Chruslińskiego, dla którego znalazł się dawca, pokazuje, że my też możemy ratować ludzkie życie.

(sos)

## Ogłoszenie o przetargu

Spółdzielnia Mieszkaniowa Lokatorsko-Własnościowa przy ul. Piłsudskiego 26 w Sochaczewie ogłasza przetarg nieograniczony dwustopniowy na dostawę i wymianę ok. 2000 szt. wodomierzy mokróbieżnych dn. 15, wraz z zaworem zwrotnym i kompletem uszczelkek, w zasobach mieszkaniowych SML-W.

Materiały przetargowe można otrzymać nieodpłatnie w Biurze Obsługi Klienta w siedzibie Spółdzielni przy ul. Piłsudskiego 26. W przetargu mogą wziąć udział firmy spełniające wymogi złożenia oferty po wpłaceniu kaucji zwrotnej 8.000 zł.

Termin realizacji dostawy wraz z wymianą od dn. 15.03.2010 r. do dn. 16.04.2010 r.

Oferty należy składać w Sekretariacie Spółdzielni w zamkniętych kopertach z napisem „wymiana wodomierzy” w terminie do 9.03.2010 r. do godz. 10.00. Otwarcie ofert nastąpi w dniu 9.03.2010 r. o godz. 10.30

ZS-351

**SOCHACZEWSKA SZKOŁA UMIEJĘTNOŚCI SZKOŁY DZIENNE**

**Prywatne Liceum Ogólnokształcące dla Młodzieży**

**Prywatne Gimnazjum**

**SZKOŁY ZAOCZNE**

- ☛ 3-letnie Liceum Ogólnokształcące
- ☛ 2-letnie Uzupełniające Liceum Ogólnokształcące
- ☛ Szkoła Policealna:
  - technik BHP - nauka trwa 1,5 roku,
  - technik administracji z elementami prawa - nauka trwa 2 lata
  - technik architektury krajobrazu - nauka trwa 2 lata
  - technik ochrony środowiska

Do Szkoły Policealnej przyjmowane są osoby, które ukończyły szkołę średnią (również bez matury).

**Zajęcia odbywają się na zasadzie zjazdów sobotnio-niedzielnych**

**I SEMESTRY BEZPŁATNE**

**Wydajemy wszystkie niezbędne zaświadczenia (ZUS, KRUS, WKU)**

**Szkoły posiadają uprawnienia szkoły publicznej. Zapewniamy wykwalifikowaną kadrę oraz miłą atmosferę.**

Szczegółowych informacji w godz. 8.00-16.00 udziela sekretariat mieszczący się w Szkole Podstawowej Nr 2 w Sochaczewie, ul. 15 Sierpnia 44 pok. 35 tel. (046) 862-14-12 oraz tel. kom. 604-973-368, 603-676-987.

ZS-246



**Ukarani oboje**

Małżeństwo mieszkające w jednej z podsochaczewskich wsi od dawna nie darzyło się sympatią. Nie da się ukryć, że po prostu regularnie robili sobie na złość.

Pewnego dnia kobieta zauważyła, że z przydomowego szamba wypływają nieczystości. Niewiele myśląc, podłączyła do niego pompę, w wyniku czego ścieki zaczęły gromadzić się na pobliskiej działce. Wszystko to nie umknęło uwadze jej męża, który uznał zdarzenie za doskonałą okazję, by uprzykrzyć życie małżonce. Chwył za telefon i poinformował policję, że jego żona zanieczyszcza środowisko naturalne.

Policjanci po przyjeździe ukarali ją 100 - złotowym mandatem. Jednak to nie koniec historii. Kobieta broniła się bowiem, twierdząc, że była ona zmuszona do opróżnienia szamba przez jego właściciela, który zarazem jest jej mężem. Funkcjonariusze szybko ustalili, do kogo należy nieruchomości. W efekcie mężczyźni, za brak rachunków za wywóz ścieków, wręczono mandat w wysokości 300 zł.

J.W

**Droższa rejestracja pojazdów**

16 lutego weszły w życie nowe zasady rejestracji pojazdów. Przepisy te zwalniają właścicieli wnioskujących o rejestrację samochodu z obowiązku przedłożenia w wydziale komunikacji tłumaczenia na język polski przez tłumacza przysięgłego specjalnych kodów zastosowanych w niektórych zagranicznych dowodach rejestracyjnych. Ułatwienia te z pewnością ucieszą wszystkich kupujących zagraniczne auta, o ich zmianę wnioskowano bowiem już od dłuższego czasu.

Jednocześnie obowiązują zaczęły nowe stawki za wydanie dowodu rejestracyjnego oraz prawa jazdy. Wzrost poszczególnych opłat wyniesie od kilkunastu do 20 proc. Nie ulegną natomiast zmianie opłaty za wydanie tablic rejestracyjnych. Według nowego cennika za wydanie dowodu rejestracyjnego zapłacimy 54 zł (zamiast 48 zł), komplet nalepek legalizacyjnych kosztować będzie 12,5 zł, nie jak dotąd 11 zł, nalepka kontrolna - 18,5 zł (wcześniej 16,5 zł). Również czasowa rejestracja pojazdu będzie droższa o 1,5 zł i wynosić będzie teraz 18,5 zł. Wydanie międzynarodowego prawa jazdy to teraz koszt 30, a nie 25 zł.

(ap)

**Sochaczewianin spowodował ewakuację szpitala**

Mieszkający w Sochaczewie Paweł L. wybrał się jesienią ubiegłego roku do Warty, by w tamtejszym szpitalu psychiatrycznym odwiedzić swoją znajomą. Jednak personel uniemożliwił mu zobaczenie się z kobietą. Zdenerwowany młody, 28-letni człowiek, zadzwonił do szpitala informując, że podłożył w nim bombę.

Wiadomość ta sprawiła, że pracownicy szpitala w po-

śpiechu ewakuowali blisko 430 pacjentów, a w akcji uczestniczyło kilkanaście zastępów PSP i jednostek ochotniczych. Pomagało im kilkudziesięciu policjantów, w tym czterech minerów.

Większość chorych przeniesiono do pobliskich szkół oraz klasztoru. W wyniku akcji ewakuacyjnej kilku z nich doznało obrażeń ciała, zaś 80-letnia kobieta udarła mózgu. "Wyczyn" sochaczew-

wianina skończył się dla niego aresztem, bo już po kilkunastu godzinach został zlokalizowany i zatrzymany.

Paweł L. przyszedł do winy, a badanie psychiatryczne, jakiemu został poddany, wykazało, że ma on ograniczoną poczytalność. Uwzględniając to, sąd nałożył teraz na niego karę jednego roku bezwzględnego pozbawienia wolności.

(b)

**Wypadek przy 600-lecia**

Cztery osoby zostały poszkodowane w wypadku drogowym, do którego doszło 18 lutego w godzinach wieczornych na ulicy 600-lecia w Sochaczewie. W wyniku zderzenia ford fiesta dachował, a fiat croma przebił barierę ochronną i zatrzymał się na betonowym ogrodzeniu cmentarza.

Trzy osoby podróżujące fiatem samodzielnie opuściły rozbity samochód przed przybyciem strażaków. W leżącym na dachu fordzie pozostawał kierowca. Ratownicy zabezpieczyli i oświetlili miejsce zdarzenia, wydobyli kierowcę for-



da oraz usunęli rozlane płyny eksploatacyjne z jezdni.

Przyczyną wypadku ustala policja. W prawie godzinnej

akcji brały udział dwa zastępy PSP (7 strażaków).

psp

**Mercedes w rowie**

12 lutego o godzinie 6:10 dyżurny operacyjny powiatu odebrał zgłoszenie o wypadku drogowym, do jakiego doszło na trasie nr 50 w pobliżu miejscowości Młodziszyn (gmina Młodziszyn). Do zdarzenia zadysponowane zostały dwa zastępy z sochaczewskiej Jednostki Ratowniczo-Gaśniczej oraz zastęp z Ochotniczej Straży Pożarnej w Młodziszynie, a także pogotowie ratunkowe i policja.

Po dojeździe na miejsce zdarzenia okazało się, że ciągnik siodłowy marki Mercedes wjechał do przydrożnego rowu. Kierujący znajdował się obok przewróconego pojazdu. Działania strażaków polegały na zabezpieczeniu miejsca zdarzenia, udzieleniu poszkodowanemu pierwszej pomocy do czasu

przybycia zespołu ratownictwa medycznego oraz zebraniu płynów eksploatacyjnych z jezdni.

W trwającej dwie i pół godziny akcji brało udział 12 strażaków-ratowników.

KP PSP Sochaczew



**Na kłopoty... Biernacki**

**Worek z pieniędzmi**



Było to gdzieś w ciepłe wakacje w końcówce lat 60-tych. Stałem z kolegami przed komendą i obserwowaliśmy, jak z ulicy 1 Maja wyjeżdża samochód pocztowy skręcając w Warszawską. Nie byłoby w tym nic dziwnego, bo takie transporty pieniędzy z poczty do banku jak wiedziałem odbywały się często, ale zauważyłem, że tylne drzwi samochodu, który miał za szoferką kabinę do

przewożenia towarów, są uchylone.

Zastanowiło mnie, że konwojenci zapomnieli ich zamknąć, ale zdziwiło jeszcze bardziej, gdy drzwi te uchylły się szerzej i zobaczyłem porozkładanych wygodnie na workach z pieniędzmi pocztowców. Wiercili się na nich, jakby szukali sobie najwygodniejszego miejsca, któryś tam ziewał. Jakby szykowali się do snu. Nawet pomyślałem wtedy, że śpiąc na pieniądzach będą mieli przyjemne sny.

I nagle, któryś z przeciągających się leniwie konwojentów nieopatrznie popchnął nogą jeden z worków, który przez uchylone drzwi upadł na środek

jezdni. Samochód pojechał dalej, a panowie, zajęci układaniem się do odpoczynku, nawet tego nie zauważyli.

Widziałem to wszystko, więc od razu pobiegłem, żeby go podnieść. Worek pełen banknotów zabezpieczyliśmy na posterunku, a ja jakiś czas później zadzwoniłem do dyrektora poczty w Sochaczewie z niewinnym pytaniem, czy nie zginął im worek z forszą.

Szok był olbrzymi, a potem wielka ulga, bo już niektórzy widzieli siebie wyrzuconymi z pracy. A ja czasem zastanawiam się, co by było, gdybyśmy tam wtedy nie stali? Może do dziś po Sochaczewie chodziłyby opowieści o człowieku, który w biały dzień, na środku głównej ulicy w mieście, znalazł wór pełen pieniędzy. Dopiero wtedy byłoby o czym opowiadać.

opr. bus



**Ogłoszenie o licytacji nieruchomości**

Zastępca Komornika Sądowego przy Sądzie Rejonowym w Sochaczewie Przemysław Kosyra (tel. 46 862-24-58) ogłasza, że: dnia 10.03.2010 r. o godz. 14.30 w budynku Sądu Rejonowego w Sochaczewie mającego siedzibę przy ul. 1 Maja 7, odbędzie się druga licytacja nieruchomości należącej do:

"Uniceramika Boryszew" SA  
położonej:

**Sochaczew, Kościńskiego**  
dla której Sąd Rejonowy Wydział Ksiąg Wieczystych prowadzi księgę wieczystą nr **KW 18077**.

Suma oszacowania wynosi **4 443 500,00 zł**, zaś cena wywołania jest równa 2/3 sumy oszacowania i wynosi **2 962 333,33 zł**.

Licytant przystępujący do przetargu zobowiązany jest złożyć rękojmię w wysokości 1/10 sumy oszacowania, tj. **444 350,00 zł** w gotówce.

Zgodnie z przepisem art. 976 § kpc w przetargu nie mogą uczestniczyć osoby, które mogą nabyć nieruchomości tylko za zezwoleniem organu państwowego, a zezwolenia tego nie przedstawiły oraz inne osoby wymienione w tym artykule.

**Komornik Sądowy**

ZS-347

**Ogłoszenie o licytacji nieruchomości**

Zastępca Komornika Sądowego przy Sądzie Rejonowym w Sochaczewie Przemysław Kosyra (tel. 46 862-24-58) ogłasza, że: **dnia 17.03.2010 r. o godz. 9.30** w budynku Sądu Rejonowego w Sochaczewie mającego siedzibę przy ul. 1 Maja 7, odbędzie się **pierwsza licytacja** nieruchomości należącej do:

"Artus" Spółka z o.o.  
stanowiącej:

**działkę gruntu nr 54/3 wraz z zabudowaniami**

położonej:

**Teresin, Seroki Wieś 139**,  
dla której Sąd Rejonowy Wydział Ksiąg Wieczystych prowadzi księgę wieczystą nr **KW 19677**.

Suma oszacowania wynosi **1 507 288,00 zł**, zaś cena wywołania jest równa 3/4 sumy oszacowania i wynosi **1 130 466,00 zł**.

Licytant przystępujący do przetargu zobowiązany jest złożyć rękojmię w wysokości 1/10 sumy oszacowania, tj. **150 728,80 zł** w gotówce.

Zgodnie z przepisem art. 976 § kpc w przetargu nie mogą uczestniczyć osoby, które mogą nabyć nieruchomości tylko za zezwoleniem organu państwowego, a zezwolenia tego nie przedstawiły oraz inne osoby wymienione w tym artykule.

**Komornik Sądowy**

ZS-346

**KRONIKA POLICYJNA**



12.02.

Nieznany sprawca włamał zamek i dostał się do mieszkania przy ul. 1 Maja, które splądrował i dokonał kradzieży skórzanego portfela z pieniędzmi.

Tego samego dnia, w miejscowości Granice w gm. Teresin, osoba o nieustalonych personaliach włamała się do garażu, skąd ukradła myjkę, wiertarkę, prostowniki oraz inne narzędzia. Kradzieży dokonano na znaczną kwotę.

13.02.

Przy ul. Zawadzkiego policjanci z referatu patrolowo-interwencyjnego zatrzymali do kontroli drogowej 37-letniego Grzegorza L. kie-

rującego pojazdem. Mężczyzna został poddany badaniu na zawartość alkoholu w wydychanym powietrzu, które wykazało prawie jeden promil.

Na terenie gminy Młodziszyn nieznany sprawca ukradł zaparkowany na parkingu stacji paliw ciągnik siodłowy z naczepą. Kradzieży dokonano na znaczną kwotę.

14.02.

Mieszkanca Sochaczewa powiadomiła, że mąż zniszczył jej telefon komórkowy znanej firmy, rzucając nim o podłogę.

Nieznany sprawca włamał się do domu mieszczącego się na terenie gm. Młodziszyn, skąd ukradł butle gazowe, piły spalinowe, pościel, zasłony i inne elementy wyposażenia domu. Kradzieży na znaczną kwotę dokonano na szkodę mieszkańca Sochaczewa.

15.02.

Mieszkanca gm. Ojrzeń powiadomiła, że nieznany sprawca ukradł z kasy fiskalnej lokalu gastronomicznego

znajdującego się przy ul. Warszawskiej pieniądze w znacznej kwocie.

16.02.

W nocy nieznani sprawcy weszli na teren posesji przy ul. 15 Sierpnia i z zaparkowanych ciągników siodłowych ukradli 4 sztuki akumulatorów o znacznej wartości na szkodę mieszkańca gm. Młodziszyn.

39-letnia mieszkanka miasta przywłaszczyła sprzęt AGD o znacznej wartości na szkodę mieszkańca Sochaczewa.

18.02.

Osoba o nieustalonych personaliach dokonała kradzieży telefonu komórkowego o znacznej wartości. Do zdarzenia doszło na jednej ze stacji paliw w miejscowości Dachowa.

Dwie kobiety podające się za pracownice opieki społecznej dokonały kradzieży pieniędzy na szkodę 89-letniej mieszkanki gm. Teresin.



# CZY GROZI NAM WODA

Cała Polska przygotowuje się na ewentualną powódź. Premier spotyka się z wojewodami, ci ze starostami. O to, jak wygląda sytuacja w naszym powiecie, pytamy **Tadeusza Wachowskiego** - głównego specjalistę w starostwie powiatowym do spraw współpracy z zespolonymi służbami, inspekcjami i strażami.



**- Już na początku stycznia pojawił się problem z wysokim stanem Wisły na terenie naszego powiatu, a więc znajdujemy się na obszarze podwyższonego ryzyka.**

- Właściwie stan na Wisłę zaczęliśmy obserwować zaraz po świętach Bożego Narodzenia. 27 grudnia odnotowaliśmy bowiem pierwszy przypadek przekroczenia stanu alarmowego. W naszym regionie obserwujemy poziom Wisły w Wyszogrodzie i w Kępie Polskiej. Dla Wyszogrodu stan alarmowy wynosi 550 cm, dla Kępy Polskiej 450 cm.

**- Proszę wytłumaczyć, co oznacza realnie przekroczenie stanu alarmowego.**

- Oznacza to, że woda opiera się o podstawę wału. W przypadku przyboru wody może dojść do przesiąkania wałów, a w sytuacji ekstremalnej do ich przerwania. Na pewno nie powinno dojść, jak sądzą niektórzy, do przelania się wody przez wały. Te mają bowiem wysokość 4-5 m. Zagrożeniem mogą być natomiast bory, które kopią sobie nory w wałach, jeśli poziom wody się podnosi.

Sytuacja z 27 grudnia była o tyle niebezpieczna, że nastąpił gwałtowny przyrost wody o 80-90 cm.

**- To spowodowało większą aktywność służb i stały monitoring, o czym informowaliśmy na bieżąco naszych czytelników.**

- To prawda, wspólnie z Zarządem Melioracji i Urzędem Wodnych prowadziliśmy codzienną obserwację Wisły. Sytuacja była taka, że raz woda przybierała, raz opadała, ale 9 stycznia ponownie nastąpił gwałtowny wzrost poziomu Wisły, który utrzymywał się przez kolejne dni. Dlatego 14 stycznia na terenie gmin Ilów, Brochów i Młodzieszyn starosta wprowadził stan gotowości powodziowego. Jest to stan podwyższonej gotowości obwarowany pewnymi procedurami, m.in. stałą obserwacją rzeki, utrzymaniem przejeźdźności dróg

do wałów i urządzeń przeciwpowodziowych. Warto tu dodać, że latem tego roku ćwiczyliśmy wspólnie ze strażą, policją i innymi służbami różne sytuacje na wypadek powodzi. To nas sporo nauczyło i dało obraz pewnych zagrożeń, jakie mogą wystąpić.

**- Ewentualne zagrożenia powodziowe były też omawiane 12 lutego na specjalnym posiedzeniu sztabu kryzysowego.**

- Rzeczywiście w tym dniu doszło do spotkania Powiatowego Zespołu Zarządzania Kryzysowego oraz Komisji Ładu i Bezpieczeństwa Publicznego Rady Powiatu. W posiedzeniu uczestniczyli ponadto wójtowie gmin Brochów, Ilów i Młodzieszyn, służby takie jak policja, straż pożarna, inspekcja weterynaryjna oraz przedstawiciel wojewody mazowieckiego, no i starosta jako szef sztabu kryzysowego.

**- Jakie wnioski płyną z tej narady?**

- Wnioski są takie, że realne zagrożenie powodzią istnieje, ale wszystko będzie zależało od warunków atmosferycznych. Najbardziej niebezpieczny wariant jest taki, że nadejście gwałtowne ocieplenie i odwilż. Wtedy topniejące zwały śniegu i lodu mogą powodować wylewanie wód i lokalne podtopienia.

**- A na jaką pomoc możemy liczyć w wypadku prawdziwej powodzi?**

Przedstawiciel wojewody przedstawił nam całą procedurę w takiej sytuacji. Najistotniejsze informacje to takie, że województwo mazowieckie dysponuje 4 amfibiami do ewakuacji ludzi czy zwierząt i grupą 1700 żołnierzy do pomocy. Oprócz tego mamy sprzęt przeciwpowodziowy w każdej z gmin nadwiślańskich oraz wojewódzki magazyn sprzętu w Kamionie.

**- Czy nie wydaje się panu, że to trochę mało, gdyby przyszła rzeczywiście wielka woda? Cztery amfibie dla całego wielkiego województwa.**

- To rzeczywiście nie jest dużo, ale mam nadzieję, że gdyby powódź dotknęła nasze wojewód-



SAWOMIR BURZYŃSKI

ztwo, ta pomoc zostanie zintensyfikowana.

**- A jaki jest obecnie stan Wisły?**

- W tej chwili sytuacja jest dobra. Do tego stopnia, że starosta odwołał stan pogotowia powodziowego.

**- Proszę jeszcze powiedzieć, czy Bzura stwarza jakiegóż zagrożenia? Czy Sochaczew może się bać powodzi?**

- Istnieją poważne obawy, że w Sochaczewie mogą wystąpić lokalne podtopienia, chodzi o tereny zalewowe za mostem, one są położone zdecydowanie niżej i tam zagrożenie istnieje.

Obawy mają także wójtowie gmin, np. Młodzieszyn, gdzie również istnieje prawdopodo-

bieństwo podtopień, a poza tym problem może dotyczyć dwóch mostów - w Witkowicach i Miśtrzewicach. Chodzi o ewentualne zatary lodowe, które mogą uszkodzić mosty. Bzura może być niebezpieczna wtedy, kiedy nastąpi cofnięcie się wody z Wisły. Informacje w tej sprawie otrzymały władze miasta.

## Zaleje nas?

W przeciągu ostatnich miesięcy na łamach "Ziemi Sochaczewskiej" tematowi zimy poświęciliśmy wyjątkowo dużo miejsca. Kolejne tygodnie pokazały jednak, iż pogoda nie odpuszcza, a co za tym idzie, zainteresowanie tą sprawą wśród naszych czytelników jest nadal wysokie. Teraz, coraz częściej pytania dotyczą nie tyle samego odśnieżania, co zbl-

miasta pokazuje, jak ciężka była tegoroczna zima. "Nie będę ukrywał, że wywiezienie całego śniegu jest praktycznie niemożliwe. Mówię tu zarówno o finansach, jak i organizacyjnej stronie tego przedsięwzięcia" - mówi Ryszard Budzałek. Jak ustaliliśmy w ratuszu, w przypadku załamania pogody, dodatkowe środki uruchomione zostać mogą np. z rezerwy burmistrza, która, przypomnijmy, wynosi aż 150 tys. zł. Obecnie władze miasta powstrzymują się od jakichkolwiek pochopnych działań. W pierwszej kolejności ocenić chcą one skalę ostatniej, kilkudniowej odwilży, a więc ile śniegu zniknęło w sposób naturalny.

Podczas odwilży sprawą o podstawowym znaczeniu będzie również drożność studzienek kanalizacyjnych. Ta jednak pozostaje pod znakiem zapytania. Jak przekazano nam w Wydziale Gospodarki Komunalnej, studzienki udrażniane są sukcesywnie przez cały rok. Obecnie wydane zostało zalecenie, by odślaniać je spod śniegu. Czy to wystarczy w przypadku wzrostu temperatur? Po okresie zimowym i jesiennym odpływy mogą być pełne piachu, liści, śmieci, a nawet lodu. Niestety, nie otrzymaliśmy żadnych informacji, by przedsięwzięte zostały jakieś szczególne kroki w celu ich oczyszczenia.

Z najnowszych prognoz pogody wynika, iż prawdziwa odwilż czekać nas ma na przełomie marca i kwietnia. Teoretycznie, mamy więc czas na przygotowania. Miejmy nadzieję, że pogoda po raz kolejny nie splota nam figli i, wbrew synoptikom, ocieplenie przyjdzie nagle. Mieszkańcy Sochaczewa wykazują się tu wyjątkową zapobiegliwością, bo, jak powiedziała nam jedna z właścicielek sklepu obuwniczego w Sochaczewie, obecnie najbardziej chodliwym towarem wśród kupujących są kalosze.

Agnieszka Poryszewska

**- Jednym słowem czekamy na to, co się będzie działo w pogodzie. Od tego zależą kolejne działania.**

- To, jaka będzie aura, ma tu kolosalne znaczenie. Naszą rolą jest monitorowanie sytuacji i ewentualne podejmowanie pewnych działań wyprzedzających. Ważne jest, że mamy opracowane procedury działania, że wiadomo, kto za co odpowiada, kto dowodzi, gdzie zwracać się o pomoc, gdzie ewakuować ludzi. Myślę, że ta wiedza pozwoli uniknąć chaosu, gdyby doszło do sytuacji krytycznej.

**- A nam pozostaje wiara, że pogoda będzie dla nas łaskawa. Dziękuję za rozmowę.**

Jolanta Śmielak-Sosnowska

zającej się odwilży. Postanowiliśmy sprawdzić czy Sochaczew przygotowany jest na taką ewentualność.

Niestety, sprawdziły się przewidywania dotyczące wywożenia śniegu. Środki wyczerpały się już w styczniu i, jak przekazał nam naczelnik Wydziału Gospodarki Komunalnej UM Ryszard Budzałek, obecnie nie są przewidziane kolejne pieniądze na ten cel. W tym sezonie miasto wywoziło już około 2 tys. ton śniegu. Oczywiście ilość ta może robić wrażenie. Z drugiej strony, mając tę wiedzę, nawet krótki spacer ulicami

UNIA EUROPEJSKA  
EUROPEJSKI  
FUNDUSZ SPOŁECZNY

KAPITAŁ LUDZKI  
NARODOWA STRATEGIA SPÓJNOŚCI

Powiat Sochaczew

Powiat Sochaczew prowadzi rekrutację do bezpłatnych Szkół Policealnych dla Dorosłych w zawodach:

- technik informatyk,
- technik rachunkowości,
- technik usług kosmetycznych,
- technik organizacji usług gastronomicznych.

Rekrutacja i zajęcia w Zespole Szkół Rolnicze Centrum Kształcenia Ustawicznego w Sochaczewie, ul. Marszałka Józefa Piłsudskiego 63.  
Sekretariat szkoły czynny od poniedziałku do piątku w godz. 8-15  
tel. 046-8623116, <https://noweszanse.pl/> mail: [zsrcku\\_sochaczew@wp.pl](mailto:zsrcku_sochaczew@wp.pl)  
Zajęcia odbywały się będą od 13 marca 2010 r. w formie zaocznej.  
Uczestnikom projektu zapewniamy pokrycie kosztów kształcenia, badania lekarskie, zwrot kosztów dojazdu, materiały szkoleniowe oraz catering.

Kształcenie odbywać się będzie w ramach projektu "Wiem, że potrafię - aktywność moją szansą" w ramach Programu Operacyjnego Kapitał Ludzki, priorytet IX "Rozwój wykształcenia i kompetencji w regionach", Działanie 9.3 "Upowszechnianie formalnego kształcenia ustawicznego".  
Projekt skierowany jest do osób posiadających wykształcenie średnie bez egzaminu dojrzałości w wieku 18-64 lata oraz osób z wykształceniem średnim nie uczących się w wieku 18-24 lata.

Projekt współfinansowany przez Unię Europejską w ramach Europejskiego Funduszu Społecznego oraz budżetu Państwa.

## Listy do redakcji

Bycie mieszkańcem Sochaczewa jest podobno wygodne, a nasz Urząd Miasta jest przychylny petentom. W związku z tym zastanawia mnie praca urzędowych gońców. Teoretycznie powinni oni dostarczać korespondencję obywatelom, by ci nie musieli fatygować się do konkretnego wydziału czy Biura Obsługi Klienta. Jednocześnie władze w ten sposób oszczędzają pieniądze, bo, jak wiadomo, przesyłki polecone nie należą do najtańszych.

W praktyce wygląda to trochę inaczej, co miałam okazję sprawdzić kilkakrotnie na własnym przykładzie. Korespondencja roznoszona jest bo-

wiem w godzinach, kiedy przeciętny obywatel jest w pracy, zaś mieszkańcom zostawiane są karteczki zobowiązujące do pilnego stawiennictwa w UM... bo o 13.00 nie raczyli być w domu. Cóż w takiej sytuacji zrobić? Pozostaje tylko zwolnić się z pracy, spalić własną benzynę i odwiedzić wspomnianą instytucję. Czy w takiej sytuacji powinniśmy cieszyć się, że nasz urząd oszczędza na znaczkach, kiedy tak naprawdę oszczędza naszym kosztem?

Mieszkanka Sochaczewa

**Od redakcji:**

Jak ustaliliśmy, nasz ratusz zatrudnia dwóch gońców, którzy dostarczają korespondencję na terenie miasta. Pracują oni zwykle od godziny 9.00, kiedy to ruszają w trasę, a kończą obchód wieczorem, najpóźniej o godz. 21.00.

O komentarz do listu naszej czytelniczki poprosiliśmy rzeczniczka prasowego burmistrza Daniela Wachowskiego. "Gońcy roznoszą ogromną ilość listów, szczególnie teraz, gdy trwa akcja naliczania podatków od nieruchomości. Jest ich kil-

kanaście tysięcy. Np. we wspólnotach mieszkaniowych każde mieszkanie to oddzielna decyzja o wymiarze podatku od gruntu i od nieruchomości. Dodatkowo gońcy roznoszą teraz kilkaset wezwań na kwalifikację wojskową dla mężczyzn z rocznika 1991. Przy takiej ilości pracy - prosimy wszystkich sochaczewian o wyrozumiałość" - powiedział nam. Jednocześnie Daniel Wachowski podkreśla, że część mieszkańców preferuje dostarczenie przesyłek właśnie w ciągu dnia. "Wiele osób starszych chce, aby korespondencja dostarczać do 16.00-17.00. Niestety, w kilkudziesięciotysięcznym mieście nie ma takiej możliwości, by do każdej osoby podchodzić indywidualnie. Warto tu podkreślić, że nawet gdyby listy dostarczała Poczta Polska, co, jak słusznie zauważyła autorka listu, byłoby o wiele droższe, znajdowałaby ona w skrzynce awizo. Dopiero zaś po zrealizowaniu go na poczcie, dowiedzieć mogłaby się, dokąd ma się zgłosić" - dodaje rzeczniczka.

AP



# Omijajcie Sochaczew z daleka

Nie jest tajemnicą, że zarówno ważniejsze święta jak i popularne imieniny, w wielu domach nie mogą obyć się bez alkoholu. Nie byłoby w tym nic złego, gdyby później niektórzy ich uczestnicy nie siadali za kierownicą. W efekcie w te dni dochodzi do większej niż zwykle liczby wypadków drogowych. Częściej zdarzają się też bójki oraz awantury. Wszystkie te czynniki miały wpływ na wytypowanie soboty 13 lutego, a więc dnia poprzedzającego popularne walentynki, na termin przeprowadzenia szeroko zakrojonej nocnej akcji kontrolnej na terenie Sochaczewa.



## Młodzi rozrabiają

Działania rozpoczęli funkcjonariusze z Wydziału Prewencji. Jeden z nich, sierż. sztabowy Grzegorz Mikulski, oddelegowany został do stanowiska miejskiego monitoringu, skąd koordynował działania patroli policyjnych. A na przekazie z kamer było co oglądać. Bardzo szybko zauważono wybryki młodego mężczyzny na dworcu PKP. Nie dość, że zachowywał się on nieobyczajnie, to przechodził z peronu na peron przez szyny, nie zważając na grożące mu niebezpieczeństwo. Jego popisy przerwał patrol interwencyjny. Kolejne zgłoszenie dotyczyło ul. Senatorskiej. Na jednej z klatek schodowych dwóch męż-

czyn, w tym 16 - latek, zakłócało ciszę i piło alkohol. W trakcie badania okazało się, że 16 - latek ma w wydychanym powietrzu aż 1 jego promil. W międzyczasie inne patrole zgłaszały dane legitymowanych osób, sprawdzane były także posiadane przez nie telefony komórkowe. Dodatkową sankcją dla młodzieży pod wpływem alkoholu był fakt, iż informacje o zdarzeniu trafić miały nie tylko do policyjnych akt, ale również do dyrekcji szkoły oraz rodziców.

## Pies na narkotyki

Równoległe działania prowadzić zaczęli funkcjonariusze z Wydziału Ruchu Drogowego KPP w Sochaczewie oraz policjanci z Biura Ruchu Drogowego Komendy Głównej Policji. W pierwszej kolejności zamknięto ruch na

ul. Warszawskiej, w okolicach pl. Kościuszki. Samochody jadące z kierunku Warszawy kierowane były na ul. Farną, zaś te, które jechały z kierunku Płocka - na pl. Św. Dominika. Oprócz kontroli trzeźwości, niektóre pojazdy sprawdzane były przez psy poszukujące narkotyków. Już jeden z pierwszych zatrzymanych pojazdów nie posiadał sprawnych tylnych świateł. Jadący nim młodzi ludzie, pomimo tej poważnej usterki, wybierali się na zabawę walentynkową. Dopiero po spacerze na najbliższą stację benzynową, gdzie nabyli potrzebne im żarówki, mogli kontynuować podróż. Kolejnym zatrzymanym pojazdem był polonez z pękniętą przednią szybą. Na przednich siedzeniach siedziały dwie kobiety, a jedna z nich trzymała na kolanach małe dziecko. Tłuma-

czyły one potem policjantom, że nie wiedziały, iż pęknięta szyba czy brak fotelika samochodowego to jakiegokolwiek wykroczenia. W tym samym czasie w CB-radiu coraz częściej słycać było ostrzeżenia, by ci, którzy wypili drinka, omijali Sochaczew z daleka. Jak widać nie trafiły one do wszystkich, bo już chwilę potem zatrzymana do kontroli kierująca daewoo lanosem. Kobieta "wydmuchała" prawie 1 promil alkoholu. Równocześnie odbywała się interwencja na ul. Grunwaldzkiej w Chodakowie, gdzie pijany mężczyzna zakłócał ciszę nocną w jednym z bloków. Natomiast na ul. Olimpijskiej, kierowca usiłował urządzić wyścigi samochodowe. W obydwu przypadkach policjanci nałożyli mandaty.

## Za kółkiem kobiety

Z kolei w okolicach pl. Kościuszki policjanci obserwują dziwną tendencję - około 80 proc. kontrolowanych osób to kobiety, obok których na fotelu pasażera zasiadają panowie. Nie w każdym przypadku ta zapobiegliwość wystarczała. Jedną z zatrzymanych pań tłumaczy, że w zasadzie nie pije alkoholu, a tego wieczora dała się skuścić na pierwszego od dwóch lat drinka. Tymczasem do policjantów trafia informacja, że część pojazdów, by ominąć blokadę, skręca w ul. 600-lecia, a później pokonuje miasto przez Chodaków i Gawłowską. Nadkładać drogi zaczęły również kierowcy jadący z kierunku Płocka. Ci,

częściej decydowali się na jazdę obwodnicą i, bezpośrednio z niej, zjazd na Warszawę.

## A w domu awantura

Informacje o kontrolach z monitoringu docierały do mieszkańców o wiele słabiej niż te, które krążyły wśród kierowców. Kolejne zgłoszenie uchwycone kamerami dotyczy bowiem grupki około 20 osób, które kierują się w stronę centrum miasta. Aby nie dopuścić do żadnych ekscesów, młodzież zaczynają monitorować dwa patrole. Koło północy jedna z kamer rejestruje, jak pod sklepem LUX na ul. Pokoju do osobowego golfa wsiadają dwie dziewczyny. Auto rusza, by za kilka minut znów wrócić na parking. Ponieważ powstaje uzasadnione podejrzenie, iż dojeść mogło do przekazania narkotyków, wysłany na miejsce patrol kontroluje pojazd. W tym rejonie dochodzi do jeszcze jednej interwencji - to awantura domowa przy ul. Żeromskiego.

Po północy drogówka postanawia przenieść swoje blokady na drogę 705 w okolicy Iłowa i Wszeliw. Wybór ten jest nieprzypadkowy. Na początku lutego na tej właśnie drodze zginęło 4 młodych mężczyzn wracających z dyskoteki. Tym razem policjanci zatrzymują dwóch kierowców z powiatu płockiego, którzy wsiadli za kółko po spożyciu alkoholu.

Podczas nocnej akcji policjanci skontrolowali ponad 600 pojazdów. 6 osób prowadziło samochód po spożyciu alkoholu. Następnego dnia relację z przebiegu kontroli obejrzeć można było na antenie TVP Info.

J.W

## W skrócie

### BOLIMÓW PROMUJE SIĘ PRZYPOMINAJĄC WOJNĘ

(www.radiolodz.pl)

Złot miłośników historii Złot pierwszej wojny światowej to nowy pomysł na promocję gminy Bolimów. W czerwcu ma się tam odbyć inscenizacja bitwy z 1915 roku. Dwudniowa impreza zgromadzi rekonstruktorów z całej Europy - między innymi z Francji, Rosji i Słowacji - zapewnia Jarosław Liński wicestarosta skierniewicki. Pierwszego dnia inscenizacji pokazany zostanie atak gazowy pod Bolimowem - drugiego - rekonstrukcja szarzy ułanów pod Rokitną. W tym samym czasie muzea w Lipcach Reymontowskich, Łowiczu i Sochaczewie przygotowują wystawy na temat I wojny światowej. Wydarzeniu towarzyszyć będzie również wyznaczenie nowych i odnowienie istniejących już szlaków turystycznych w Bolimowskim Parku Krajobrazowym. Organizatorami imprezy są: stowarzyszenie Inicjatywa Ziemi Bolimowskiej, fundacja Polonia Militaris i fundacja Wir ze Skierniewic.

### GDZIE WYLĄDUJEMY LECAĆ DO WARSZAWY

(www.polskatimes.pl)

Port w Modlinie został wpisany do rejestru lotnisk cywilnych. Będzie to drugie po Okęciu tego typu lotnisko na Mazowszu. Także inne miejscowości chcą przekształcić dawne obiekty wojskowe w lotniska cywilne. - Nowe lotniska są potrzebne, bo istniejące nie będą w stanie obsłużyć szybko rosnącego ruchu - mówi Zbigniew Sałek, wiceszef Międzynarodowego Stowarzyszenia Menadżerów Lotnisk. Najbardziej zaawansowany projekt ma Modlin. Już za dwa lata powstanie tu nowoczesny terminal, parkingi, droga łącząca port z trasą Warszawa-Gdańsk i zmodernizowane tory kolejowe w tunelu. Nowy port ma odciążać Okęcie, obsługując loty tanich linii i czarterowe. (...) Przewoźnicy, obsługujący krajowe połączenia twierdzą jednak, że takie projekty mogą być interesujące. Potwierdza to fakt, że obecnie obok Modlina to Sochaczew ma najbardziej zaawansowany lotniskowy projekt inwestycyjny. - Zaletą cywilnego portu w Sochaczewie jest sprawdzona pod kątem lotniczym infrastruktura terenu, położonego na obrzeżach aglomeracji warszawskiej i łódzkiej - twierdzą władze spółki Mazowiecki Port Lotniczy Sochaczew. Plusem jest też ochrona akustyczna przed hałasem - 150 hektarów wokół lotniska zajmuje las. (...)

## Gmina Miasto Sochaczew - Zakład Gospodarki Mieszkaniowej w Sochaczewie ogłasza:

I (pierwszy) ustny przetarg nieograniczony (licytację) na najem lokalu użytkowego położonego w Sochaczewie przy ul. Wąskiej 17 o powierzchni 11,70 m<sup>2</sup>, usytuowanego na parterze (wejście od podwórza).

- Lokal wyposażony jest w instalację elektryczną, wod-kan i c.o.
  - Cena wywoławcza (stawka czynszu) - 10,00 zł za 1 m<sup>2</sup> pow. użyt. +22 % VAT.
  - Wadium uprawniające do przystąpienia do przetargu - 100,00 zł.
- Przetarg odbędzie się w dniu 24.03.2010 r. (środa) o godz. 9.00 w siedzibie Zakładu przy al. 600-lecia 90 w Sochaczewie.

I (pierwszy) ustny przetarg nieograniczony (licytację) na najem lokalu użytkowego położonego w Sochaczewie przy ul. Żeromskiego 12 o powierzchni 90 m<sup>2</sup>, usytuowanego na I piętrze w/w budynku.

- Lokal wyposażony jest w instalację elektryczną, wod-kan i c.o.
  - Cena wywoławcza (stawka czynszu) - 20,00 zł za 1 m<sup>2</sup> pow. użyt. +22 % VAT.
  - Wadium uprawniające do przystąpienia do przetargu - 500,00 zł.
- Przetarg odbędzie się w dniu 24.03.2010 r. (środa) o godz. 10.00 w siedzibie Zakładu przy al. 600-lecia 90 w Sochaczewie.

I (pierwszy) ustny przetarg nieograniczony (licytację) na najem lokalu użytkowego położonego w Sochaczewie przy ul. Fabrycznej 2 o powierzchni 88,44 m<sup>2</sup>, usytuowanego na parterze.

- Lokal wyposażony jest w instalację elektryczną, wod-kan i c.o.
  - Cena wywoławcza (stawka czynszu) - 10,00 zł za 1 m<sup>2</sup> pow. użyt. +22 % VAT.
  - Wadium uprawniające do przystąpienia do przetargu - 500,00 zł.
- Przetarg odbędzie się w dniu 24.03.2010 r. (środa) o godz. 11.00 w siedzibie Zakładu przy al. 600-lecia 90 w Sochaczewie.

Informujemy ponadto, że posiadamy do wynajęcia pomieszczenia biurowo-socjalne usytuowane na I piętrze w/w budynku przy ul. Fabrycznej 2.

Warunkiem przystąpienia do przetargu jest wpłata wadium jw. w kasie Zakładu lub na konto ZGM w Banku Spółdzielczym w Sochaczewie nr 67 9283 0006 0010 2313 2000 0010 oraz okazanie dowodu wpłaty przed rozpoczęciem przetargu.

Wadium osoby, która wygra przetarg, zostanie zaliczone na poczet czynszu za lokal, natomiast pozostałym uczestnikom - zwrócone bezpośrednio po przetargu.

Z przetargu wykluczone zostaną osoby fizyczne /podmioty gospodarcze, które mają zobowiązania finansowe wobec ZGM.

Blisze informacje udzielane są w pokoju nr 11 lub telefonicznie (0-46) 862-81-06, 862-93-14 lub 863-31-71.

ZS-301

## Tour de Pologne a remont Warszawskiej

Mimo że do 67. Tour de Pologne zostało ponad 5 miesięcy, przygotowania do imprezy trwają od dawna. Ruś ogólnopolska promocja miast, które odwiedzi wyścig, a start kampanii już w marcu.

KOLARSKA GALA TOUR DE POLOGNE odbędzie się 13 marca na torze kolarskim BGŻ Arena w Pruszkowie. W programie imprezy: Prezentacja 67. Tour de Pologne UCI Pro Tour, wyścigi kolarskie na torze z udziałem gwiazd światowego kolarstwa, nuta wspomnień 200 rocznicy urodzin Fryderyka Chopina oraz występ Waldemara Malickiego i Orkiestry Dowcipu pod dyrekcją Bernarda Chmielara.

W tym roku wyścig włączony będzie w program obchodów 200. rocznicy urodzin Fryderyka Chopina. Start - 1 sierpnia z sochaczewskiego placu Kościuszki, następnie kolarze skierują się na Żelazową Wolę i dalej na Warszawę.

- Ratusz musi skoordynować prace związane z przebudową ulicy Warszawskiej, a główne roboty mają być wykonywane właśnie w wakacje, gdyż latem ruch jest mniejszy. Remont odcinka między kościołem św. Wawrzyńca a skrzyżowaniem przy policji nie zakłóci imprezy, dlatego



przebudowa podzielona zostanie na cztery etapy. Opracujemy taką organizację ruchu, by 1 sierpnia na plac Kościuszki swobodnie wjechali zawodnicy, sędziowie, ekipy techniczne, telewizyjne, służby medyczne i porządkowe - deklaruje burmistrz Bogumił Czubacki.

W ciągu siedmiu dni imprezy zawodnicy przejadą m.in. przez Rawę Mazowiecką, Sosnowiec, Katowice, Cieszyń, Jastrzębie Zdrój, Nowy Targ i Kraków. Jeden z etapów wystartuje z Oświęcimia, gdyż, jak podkreśla dyrektor wyścigu Czesław Lang, należy pamiętać o miejscach i osobach, które na trwałe wpisały się w historię Polski i świata. Kolumna wyścigowa odda hold pomordowanym w byłym niemieckim nazistowskim obozie Auschwitz-Birkenau. W ubiegłym roku kolarze czcili pamięć Powstania Warszawskiego.

dw





## Powędrujmy z Chopinem

Wędrowki z Chopinem po ziemi sochaczewskiej to spektakl w wykonaniu uczniów Państwowej Szkoły Muzycznej I i II stopnia im. Fryderyka Chopina w Sochaczewie i młodzieży Zespołu Szkół Ogólnokształcących posiadających tego samego patrona. Ten projekt przedstawienia teatralno-muzycznego powstał w związku z uroczystością 200 rocznicy urodzin naszego sławnego kompozytora.

To drugi tego typu spektakl po "Muzyce dla króla", którego bohaterem był Jerzy Fryderyk Haendel. W jego przygotowa-

nie dla kolejnych widzów. Okazało się wówczas, że integracja różnych dziedzin sztuki może przynosić ciekawe efekty. Mamy nadzieję, że i tym razem będzie tak samo. Jak powiedziała nam Bogusława Górnicka, scenarzystka odwołuje się tylko do tych wydarzeń z życia F. Chopina, które miały miejsce w Żelazowej Woli albo jej okolicach i obejmuje okres życia kompozytora do pierwszych 20 lat, czyli do jego wyjazdu z kraju. A więc wędrujemy z Chopinem po ziemi sochaczewskiej, poznajemy atmosferę i klimat panujący w jego domu



niach uczestniczyli: Marita Uhlig, kierownik sekcji instrumentów smyczkowych i gitary PSM, autorka scenariusza Bogusława Górnicka, polonistka z ZSO, również nauczycielki tej szkoły Aldona Kłos i Magdalena Drejza oraz dyrygent Orkiestry Kameralnej PSM, Daniel Zieliński.

Nie trzeba przypominać, z jak wielkim zainteresowaniem spotkało się ubiegłoroczne przedstawienie "Muzyka dla króla" i ile razy było powtarza-

rodzinnym, a wędrowkom tym towarzyszy doskonała muzyka Fryderyka Chopina i nie tylko.

Ten spektakl teatralny po raz pierwszy będzie można zobaczyć w ZSO w piątek 26 lutego o godz. 11.00, a my w imieniu dyrekcji, pedagogów oraz młodzieży sochaczewskiej szkoły muzycznej zapraszamy tego samego dnia na godz. 17.00 w jak zwykle, gościnne progi tej placówki na ucztę muzyczną i teatralną.

Małgorzata Pałuba

# Ziemia sochaczewska lubi Chopina



**Pszczelarze, wojsko, straż pożarna, szkoły, stowarzyszenia, rodziny z miasta i okolic a nawet...ze Stanów Zjednoczonych. W sobotę 20 lutego Sochaczew wykazał się znajomością faktów z życia i twórczości Fryderyka Chopina uczestnicząc w konkursie "Cały powiat słucha Chopina".**

**Konkurs wiązał się z 200. rocznicą urodzin kompozytora, która przypada w tym roku. Powiat sochaczewski korzysta z nadanego nam roku miana kulturalnej stolicy Mazowsza i propaguje z wyjątkową pompą imprezy związane z ważnym dla całej Polski jubileuszem.**

### Konkurs jak matura

"Cały powiat słucha Chopina" został zorganizowany przez Powiatowe Forum Samorządowe, Hotel Chopin, gimnazjum i liceum ogólnokształcące im. Chopina w Sochaczewie oraz Powiatową Izbę Gospodarczą.

Jeszcze przed 15.00 w sali konferencyjnej na tyłach hotelu zjawili się wszyscy uczestnicy konkursu oraz zaproszeni goście. Zgłosiło się 27 drużyn z całego powiatu, każda licząca od 2 do 5 osób. Łącznie na sali znalazło się ok. 200 osób, czyli potężna reprezentacja z całego powiatu. Nasza redakcja również wzięła udział w konkursie. W szranki stanęły dzieci naszych redakcyjnych kolegów i koleżanek.

O 15:00 zebranych powitał wicestarosta Piotr Osiecki i organizatorzy. Po krótkim wstępie, drużynom zostały rozdane testy w zalakowanych kopertach. Na sygnał, wszyscy rozpoczęli rozwiązywanie. Jury pod przewodnictwem Małgorzaty Karczyńskiej - profesor ze szkoły muzycznej w Sochaczewie - czuwało nad właściwym przebiegiem konkursu.

Test był podzielony na trzy części: 1. Życie F. Chopina, 2. Twórczość kompozytora, 3. Część "do słuchania" - komisja prezentowała fragmenty nagrań utworów Chopina, należało wybrać właściwy spośród podanych tytuł. W części 1. i 2. utrudnieniem był fakt, że pytania mogły mieć kilka wariantów odpowiedzi. Drużyny przyjęły różną taktykę rozwiązywania testu. W zespole Kolektynu Twórczego Sochaczew i "Kultutki" przygotowanie do konkursu było rozdzielone na kilkanaście dni przed konkursem. Każdy z nich był ekspertem w "swojej" części. Nieco inną taktykę przyjął zespół stajny pożarnej - tam "ekspertem od wszystkiego" był rzeźnik, mł. bryg. W. Gorzki. Reprezentacja policji przygotowywała się do konkursu bardzo długo. Panie policjantki przyznały, że w czasie patroli w radiowozie słychać było muzykę Chopina. Pewne było to, że każda drużyna podeszła do zadania ambicjonalnie. - Bo przecież - jak powiedział jeden z uczestników - to głupio mieszać tu i o Chopinie wiedzieć tyle, by zająć ostatnie miejsce.

### Chwila relaksu

Na rozwiązanie testu uczestnicy konkursu mieli 2 godziny. Potem nastąpiła przerwa, w czasie której wszyscy chętnie wymieniali się spostrzeżeniami dotyczącymi trudności konkursu. Drużyna "Ziemi Sochaczewskiej" przyznała gremialnie, że "Nie taki stra-

żny ten konkurs". Trudności nie sprawiało im nawet znalezienie tytułów do poszczególnych fragmentów muzycznych, a także ich, tonacji, czy numeru opus. W przerwie udało się jeszcze porozmawiać z uczestnikami konkursu ze Stanów Zjednoczonych. Rodzina Młodziejewskich dowiedziała się o konkursie od znajomych z Warszawy. Emigrowali do USA wiele lat temu, ale - jak twierdzi głowa rodziny, pan Artur - muzyka Chopina zawsze przypominała im o Polsce, była obecna nawet przy narodzinach i w czasie wychowywania syna Marcela.

W czasie przerwy jury sprawdzało wyniki testów. Pełne napięcia oczekiwanie umilił koncert Waldemara Malickiego - znanego pianisty, prowadzącego w telewizji program "Filharmonia dwoje". Artysta w swoim 90-minutowym występie zaprezentował kilkanaście znanych i nieznanymi utworów Chopina, Schumana i innych wirtuozów fortepianu. Swoje pięć minut mieli również uczniowie Państwowej Szkoły Muzycznej I i II Stopnia w Sochaczewie, którzy zaprezentowali się przed szeroką publicznością. W. Malicki na koniec występu został obdarowany gromkimi brawami. Artysta otrzymał również kosz słodkich specjalów z powiatu związanych z F. Chopinem. Szczególne jego zainteresowanie wywołał nietypowy prezent - karykatura namalowana przez naszego redakcyjnego kolegę Sławomira Burzyńskiego. Po występie udało się zamienić kilka słów z W. Malickim: - Jestem zaskoczony tak ciepłym przyjęciem w Sochaczewie oraz ogromną frekwencją - powiedział muzyk.

### Wyniki

Po występie jeszcze chwila napięcia przed ogłoszeniem wyników. Okazało się, że poziom konkursu był bardzo wysoki, drużyny rzeczywiście były dobrze przygotowane. Świadczył o tym fakt, że trzeba było zrobić dogrywkę. Do ostatecznego starcia stanęły 4 drużyny o podobnym wyniku punktowym. Bój o trzecie miejsce stoczyły ze sobą reprezentacja wojska i Zespół Szkół CKU. Ostatecznie, po rundzie pytań z dogrywką, to drużyna "Ogrodnika" zdobyła brązowy medal w rywalizacji. Jak przyznał kapitan zespołu A. G. Turezyk - nauczyciel historii oraz członkini zespołu: - Konkurs powiatowy jest dla nas kolejnym etapem po szkolnym konkursie wiedzy o F. Chopinie. Miłośnicy organizowane dodatkowe lekcje przygotowujące nas do niego,

która wygrała konkurs. Zwycięską drużynę stanowiły: Barbara Orlikowska, Małgorzata Zaczowska, Katarzyna Pawełek, Weronika Mońka i Anna Maj. Dziewczyny przyznały, że przygotowywały się do konkursu solidnie, korzystały z literatury książkowej jeszcze przed feriami.

O Chopinie pamiętamy w Sochaczewie zawsze, nawet jeśli nie znamy dobrze jego biografii. Wyścieniem ze "stanu niewiedzy" był niewątpliwie konkurs "Cały powiat słucha Chopina". Ilość zgłoszonych drużyn, wzorowa frekwencja zarówno uczestników jak i gości napawa optymizmem. Sądymy, że mniej ważne są nawet nagrody i miejsca (zwłaszcza że organizatorzy ujawnili tylko pierwszą czwórkę), najważniejsze zaś jest to, że przez kilka tygodni, 120 osób czytało o Chopinie i słuchało jego utworów. Na pewno coś z tego zostanie.

Żaneta Czyżniwska



**INDECO** SOCHACZEW  
LIDER NA RYNKU SZAF Z DRZWIAMI PRZESUWANYMI ul. Kochanowskiego 60 (teren G.S.)  
tel. 046 862 82 92

**SZAFY Z DRZWIAMI PRZESUWANYMI**  
**Oferujemy również:**  
meble typowe i nietypowe:  
kuchenne • dziecięce • łazienkowe  
biurowe • apteczne • sklepowe

www.indeco.pl www.linga.pl

**Agencja Ochrony Mienia**  
Spółka z o.o.  
96-500 Sochaczew,  
Plac Kościuszki 6  
tel./fax (046) 862-27-69,  
tel. kom. 602-404-197

**"Certus"**

\* Ubezpieczenia do 3.000.000 zł  
\* Ulga na P.F.R.O.N  
\* Członek Krajowego Związku Pracowników Agencji Ochrony

\* Monitoring  
\* Ochrona osób, mienia, konwoje, (inkaso)  
\* Projektowanie i montaż profesjonalnych systemów alarmowych i telewizji

PROFESJONALIZM BEZPIECZEŃSTWO ZAUFANIE



# Nieprzewidywalna zima

O tym czy ostre zimy na dobre zagospodzą w Polsce oraz prognozach na najbliższe tygodnie z **Jakubem Grabcem**, meteorologiem współpracującym z redakcją "Ziemi Sochaczewskiej", rozmawia Agnieszka Poryszewska.

**Cała Polska zadaje sobie teraz jedno pytanie - kiedy skończy się zima? Jakże są długoterminowe prognozy?**

Znane są mi dwie opcje. Według pierwszej luty miał być ciepły - co, jak widać, już się nie sprawdziło, po nim przyjsie ma również pogodny marzec i pochmurny kwiecień. W maju zaś wrócić ma dobra aura. Według drugiej prognozy przewidywana jest długa zima, trwająca jeszcze w marcu. W kwietniu i maju ma być pochmurno, zaś wakacje mają być ciepłe i burzowe. Chciałbym tu jednak wyraźnie podkreślić, że naprawdę wiarygodne są prognozy 2 - tygodniowe.

**Czy w przyszłym roku możemy spodziewać się równie ciężkiej zimy?**

Tego także nie da się wiarygodnie przewidzieć. Jedynie reguły w tym względzie to ta, że zima do Polski przychodzi z południa oraz ta, że okresowo musi być ona tak ciężka. Starsi z nas dobrze pamiętają np. zimę z 1964 r. czy 1978 r. Z kolei ostatnio zima dała nam się we znaki w 1997 r. Coś więcej na temat



SLAWOMIR BURZYŃSKI

prognoz na 2011 r. będzie wiadomo w III lub IV kwartale.

**A czy pan spodziewał się takiej aury?**

Szczerze mówiąc nie. Przewidywania na 2010 r. były wyjątkowo rozbieżne.

**Co więc czeka nas w najbliższych dniach?**

Do końca lutego przewidywane są większe mrozy. Pierwsze dni marca to lekkie ocieplenie z temperaturą około +3 st. C. Potem wrócić mają ujemne temperatury.

**Czy w związku z tym nie będzie problemu z odbiorem wody z topniejącego śniegu? Wiele osób teraz bardziej obawia się właśnie nie mrozów, ale gwałtownej odwilży.**

To pytanie tylko częściowo skierować można do meteorologa. Oczywiście lepiej będzie, gdy odwilż będzie postępowała stopniowo. Optymalnie oznacza to dodatnie temperatury w dzień i ujemne w nocy. Największe znaczenie będą tu miały inne kwestie: drożne studzienki kanalizacyjne czy usuwanie śniegu z ulic. Wiadomo, że im mniej będzie go na ulicach, tym mniej uciążliwa dla mieszkańców będzie odwilż.

**Niestety, jak zwykle pojawia się tu problem pieniędzy. Odsnieżanie jest przecież bardzo kosztowne.**

Moim zdaniem duże znaczenie mają tu odpowiednie rozwiązania systemowe. Ustalenie kolejności odsnieżania oraz kontrolowanie jakości wykonanej pracy. Proszę zauważyć, że w krajach skandynawskich, w których takie zimy jak tegoroczna nie należą do rzadkości, udaje się skutecznie z nimi walczyć. Myślę również, że wielu mieszkańców chętniej włączyłoby się do odsnieżania np. ulic przed swoimi posesjami, gdyby miasto udostępniło im odpowiedni sprzęt. Na razie pozostaje nam jednak liczyć na powolną odwilż.

**Dziękuję za rozmowę.**



## Ela i Janis

W kolejnym weekendowym koncercie w Miejskim Ośrodku Kultury w Boryszewie wystąpiła Ela Dębska. Niezależna artystka zaśpiewała piosenki Janis Joplin, jednej z najbardziej znaczących postaci współczesnej kultury masowej, jak również własne utwory w oryginalnym stylu.

WWW.PROFX.PL

**Profx** FOTOGRAFIA  
WIDEOFILMOWANIE  
POLIGRAFIA  
SZKOLENIA  
INFORMATYKA

PROFESSIONAL FILM & PHOTOGRAPHY  
660 00 86 86 660 00 87 87

## Muzyczny weekend z miłosną nutką

12 lutego w konkursie piosenki organizowanym przez Łódzki ośrodek kultury wystąpiła młoda wokalistka Angelika Orzeszek, zajmując drugie miejsce. Angelika jest uczennicą LO im. Fryderyka Chopina, absolwentką Szkoły Muzycznej I stopnia w Sochaczewie. Pochodzi i mieszka w Giżycach. Od kilku lat reprezentuje Studio Pio-

senki prowadzone przez Wojciecha Smyka w MOK Boryszew, z powodzeniem promującego młodych utalentowanych wokalistów.

Angelika Orzeszek jest laureatką wielu konkursów i przeglądów piosenki w kraju i za granicą, a od ubiegłego roku uczestniczy w grupie artystycznej "METRO", działającej przy Teatrze Buffo. Życząc dalszych sukcesów czekamy na jej pierwszą płytę.



Zakończyliśmy już prezentację osób nominowanych do tytułu "Sochaczewianina 2009 Roku." Zachęcamy Państwa do głosowania na swoich faworytów, co czynić można tylko na specjalnych kuponach drukowanych w naszej gazecie do połowy marca. Przypominamy, że można je dostarczać do redakcji osobiście lub listownie. Tradycyjnie już jedna osoba może głosować wielokrotnie i na różnych kandydatów, zaś warunkiem ważności jest podanie imienia i nazwiska zgłaszającego.

## Krzysztof Buczyński

Książka, która powinna była ukazać się dwa- trzy lata temu, ukazała się w 2009 roku. Z niej, długo po czasie, dowiadujemy się, że jej autor, Krzysztof Buczyński, jest pierwszym człowiekiem, który na początku lat 80-tych samotnie, w małym składanym kajaku przepłynął Bałtyk.

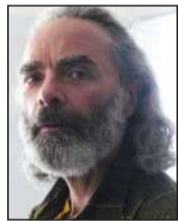

## Krzysztof Sieczkowski

Od lipca 2001 r. jest dyrektorem Zakładu Komunikacji Miejskiej w Sochaczewie. Podjął działania na wielu frontach: unowocześniania starego taboru, uruchamiania nowych linii autobusowych i usprawniania komunikacji miejskiej w ogóle. Próbuje także zmieniać wizerunek komunikacji miejskiej w oczach pasażerów.



## Teresa Michałowska

Od 27 lat pracuje w sektorze pomocy społecznej, a od 2006 r. jest dyrektorem Dniemego Domu Pomocy Społecznej w Sochaczewie. W 2009 roku całokształt pracy naszej pani dyrektor oraz nowatorskie rozwiązania wprowadzane w jej placówce zostały nagrodzone przez Ministra Pracy i Polityki Społecznej.



## Arkadiusz Sobieraj

W Gimnazjum nr1, wspólnie z Jolantą Mróz, w grudniu 2008 roku powołał do życia Klub Olimpijczyka. "Najmłodsze dziecko" pana Arka działa bardzo prężnie. W 2009 roku zostały zorganizowane między innymi spotkania z gwiazdami sportu (Ryszard Szurkowski, Natalia Partyka).



# SOCHACZEWIANIN ROKU 2009

## Stanisław Duński

Do znany w mieście kolekcjoner, który próbuje ocalić przed zapomnieniem wszystko co ważne i cenne dla naszej małej ojczyzny. Swoją pasją zaraził innych inicjując 5 lat temu powstanie Klubu Kolekcjonerów. Angażuje się w wiele ważnych wydarzeń na terenie Sochaczewa.



## Joanna Niewiadomska-Kocik

Od 2000 r. jest dyrektorem Państwowej Szkoły Muzycznej w Sochaczewie. Jej działaniom towarzyszyło wprowadzenie wielu nowości, bogata oferta artystyczna, a więc koncerty dla uczniów o zasięgu krajowym i międzynarodowym. W ciągu 9 lat jej dyktowania również zabytkowy dwór Garbolewskich odzyskał dawny blask i świetność, powiększa się także sukcesywnie szkolne instrumentarium.



## Maciej Kłoszewski

Od czerwca 2008 r. przewodniczący Związku Emerytów Rencistów i Inwalidów w Sochaczewie. Człowiek - społecznik działający na rzecz ludzi starszych. W przeciągu półtora roku swej działalności pokazał, jak dużo można zrobić, kierując się potrzebami, oczekiwaniami oraz zainteresowaniami osób trzeciego wieku.



## Księstwo Draconii Czarnej

Draconie tworzy około 30 osób pochodzących przede wszystkim z Sochaczewa, ale również z Warszawy, których pasją jest średniowiecze oraz tzw. "odtworzenie żywej historii". Seisler kierownictwo grupy tworzą Igor Makulski, Robert Kostrzewa, Michał Gólkowski oraz Łukasz Kowalski. Już od lat pokazy walk rycerskich w ich wykonaniu uświetniają m. in. Dni Sochaczewa.



## Maciej Misiak

Najważniejszym osiągnięciem roku 2009 jest zdobycie kompletu złotych medali Mistrzostw Polski (dwa wywalczyli kadeci, dwa juniorzy) - jest to rekord nie do pobicia. Nasz nominowany realizuje swoją miłość do rugby poprzez prowadzenie ogólnopolskiego portalu tematycznego - rugby.info.pl.



## Klub Maratończyka "Aktywni"

Klub Maratończyka "Aktywni" to młode stowarzyszenie skupiające ok. 40 członków. Klub działa na wielu polach, na stałe jego członkowie uprawiają biegi, kolarstwo i nordic-walking. Mimo krótkiego okresu działalności KM "Aktywni" zorganizował wiele akcji i imprez dla mieszkańców Sochaczewa, m.in. "Weekendowe spotkania ze sportem", "Spacer w Kolorze Pomarańczy" czy "Spacer po Puszczy Kampinoskiej". Aktywni uczestniczą poza tym w wielu ogólnopolskich imprezach sportowych.



KUPON

## SOCHACZEWIANIN ROKU 2009

Typuję do tytułu "Sochaczewianin Roku 2009":

Imię, nazwisko, adres typującego



# Nasze dzieci

urodzone w sochaczewskim szpitalu  
od 14 do 19 lutego opr. fot. bus



**WIKTORIA WALCZAK**

Wiktoria to pierwsze dziecko Agnieszki Paduch i Arkadiusza Walczaka z Wyszogrodu. Urodzona w niedzielę 14 lutego 2010 r. o godz. 0.05. Waga 2,550 kg. Wzrost 49 cm.



**ALEKSANDRA BOBER**

Ola to drugie dziecko Agaty i Macieja Boberów z Sochaczewa. Urodzona w środę 17 lutego 2010 r. o godz. 11.00. Waga 3,750 kg. Wzrost 54 cm.



**JAKUB PIOTR BEHCICKI**

Jakub to drugie dziecko Pauliny i Piotra Behcickich z Sochaczewa. Urodzony w poniedziałek 15 lutego 2010 r. o godz. 0.45. Waga 3,6 kg. Wzrost 55 cm.



**MATEUSZ JANKE**

Mateusz to pierwsze dziecko Iwony i Łukasza Janke z Sochaczewa. Urodzony w środę 17 lutego 2010 r. o godz. 18.00. Waga 3,450 kg. Wzrost 53 cm.



**IGOR WOŹNIAK**

Igor to pierwsze dziecko Marioli i Mariusza Woźniak z Sochaczewa. Urodzony w poniedziałek 15 lutego 2010 r. o godz. 1.50. Waga 3,740 kg. Wzrost 56 cm.



**OLIWIER JANOWSKI**

Oliwier to pierwsze dziecko Anny i Łukasza Janowskich z Sochaczewa. Urodzony w czwartek 18 lutego 2010 r. o godz. 9.20. Waga 3,940 kg. Wzrost 55 cm.



**KAROLINA KOŚMIDER**

Karolina to pierwsze dziecko Anny i Roberta Kośmider z Sochaczewa. Urodzona w poniedziałek 15 lutego 2010 r. o godz. 13.25. Waga 3,140 kg. Wzrost 52 cm.



**POLA FIGUT**

Pola to druga córka Moniki i Bartłomieja Figut z Sochaczewa. Urodzona w czwartek 18 lutego 2010 r. o godz. 13.40. Waga 3,450 kg. Wzrost 54 cm.



**SZYMON SALACIŃSKI**

Szymon to pierwsze dziecko Marii i Krzysztofa Salacińskich z Sochaczewa. Urodzony w wtorek 16 lutego 2010 r. o godz. 10.30. Waga 4,5 kg. Wzrost 55 cm.



**AMELIA BIERNAT**

Amelka to pierwsze dziecko Magdaleny i Wiesława Biernat z Kamiona. Urodzona w piątek 19 lutego 2010 r. o godz. 9.10. Waga 3,530 kg. Wzrost 53 cm.



**KAMILA DOMAGAŁA**

Kamila to pierwsze dziecko Dominiki i Krzysztofa Domagała z Zosina, gm. Sochaczew. Urodzona w wtorek 16 lutego 2010 r. o godz. 15.20. Waga 3,1 kg. Wzrost 51 cm.

# Obiad z biskupem

W miniony piątek 19 lutego Sochaczew odwiedził Ordynariusz Diecezji Łowickiej, ks. biskup Andrzej F. Dziuba. Biskup gościł w przykościelnej stołówce im. Matki Teresy z Kalkuty, gdzie w południe, wraz z osobami korzystającymi z posiłków, zjadł obiad.

Okazją do odwiedzin, jak powiedział sam ks. biskup, był obchodzony właśnie Europejski Rok Walki z Ubóstwem i Wykluczeniem Społecznym. W stołówce przy parafii św. Wawrzyńca zebrało się tego dnia ok. 80 osób. Ksiądz biskup pomodlił się wraz z zebranymi, podzię-



kował wszystkim, którzy przyczyniają się do funkcjonowania stołówek i życzył smacznego.

Biskupowi przy stole towarzyszył burmistrz Bogumił Czubański, szefowe miejskich placówek pomocowych oraz księża wraz z dyrektorem Caritas Diecezji Łowickiej, ks. Dariuszem Krokocim. Na obiad tego dnia podano postne potrawy: zupę pieczarkową i smażoną rybę.

Warto tu dodać, że istnienie przykościelnej stołówki jest możliwe dzięki współpracy parafii i miasta. Posiłki

gotuje kuchnia w Dziennym Domu Pomocy Społecznej, finansuje je MOOPS, a pomieszczeń używa parafia. Dzięki temu codziennie kilkadziesiąt najuboższych osób z Sochaczewa korzysta z darmowych posiłków.

Biskup Dziuba, oprócz Sochaczewa, odwiedził w miniony piątek Warsztaty Terapii Zajęciowej w Urzeczku koło Łowicza prowadzone przez Caritas Diecezji Łowickiej.

SOS

# Oświata w mieście

W ratuszu odbyła się robocza narada dyrektorów szkół, przedszkoli, placówek kultury i sportu podległych samorządowi miejskiemu. Rozmawiano m.in. o przebiegu zajęć przygotowanych na ferie, placach w oświacie, rekrutacji dzieci do przedszkoli oraz najważniejszych imprezach związanych m.in. z obchodami Roku Chopinowskiego.

Wiceburmistrz Jerzy Żelichowski przypomniał, że w tym roku w Sochaczewie odbędzie się kilka dużych imprez o zasięgu wojewódzkim, krajowym a nawet międzynarodowym, w przygotowanie których zaangażowane zostaną miejskie placówki oświaty, kultury i sportu. Z Sochaczewa wystartuje Tour de Pologne; ośrodek sportu i rekreacji przygotowuje się do Ogólnopolskich Zawodów Plywackich oraz Biegów Młodych Olimpijczyków (po raz pierwszy Biegi objęła patronatem TVP); z kolei MOK i Szkoła Muzyczna zaplanowały na wrzesień Międzynarodowy Festiwal Chopinowski. W Gimnazjum Nr 1 odbędą się centralne obchody Dni Olimpijczyka, na które zjedzie nie tylko zarząd PKOl-u, ale też

około 50 olimpijczyków. Stowarzyszenie "Rodzina Szkół Chopinowskich" - powstałe z inicjatywy Zespołu Szkół w Chodakowie - organizuje cykl imprez związanych z obchodami Roku Chopinowskiego. w tym uroczyste rod-



sumowanie kilku konkursów przybliżających dzieciom i młodzieży postać największego polskiego kompozytora. Udział w spotkaniu "Rodziny..." zapowiedział już Wojewoda Mazowiecki

Jacek Kozłowski. Tradycyjnie w maju rozpoczną się Sochaczewskie Dni Rodziny, a w drugi weekend czerwca Dni Miasta.

Dyrektorem szkół i przedszkoli przekazano szczegółową informację na temat wynagrodzeń pracowników oświaty. W 2009 roku poniżej średniej znaleźli się tylko nauczyciele stażyści, któ-

dziła, zimowa aura i trwające od kilku tygodni silne mrozy miały wpływ na frekwencję. Przez nieczynne zjeżdźalnie zewnętrzne spadła ilość pływających, szczególnie dzieci i młodzieży kupujących bilety ulgowe. Podobnie jest na sztucznym lodowisku, gdyż dzieci albo wcale nie wychodzą z domów, albo ślizgają się na osiedlowych, amatorskich lodowiskach.

Mimo to ubiegły rok był dobry, nie tylko ze względu na wynik finansowy, ale także na ilość imprez, które odbyły się na naszych obiektach. Przy skromnym budżecie udało się zorganizować kilkadziesiąt znaczących turniejów i zawodów, w tym kilka rangi międzynarodowej i krajowej - podkreślił M. Gluchowski.

Dyr. Miejskiej Biblioteki Publicznej Barbara Bronicz poinformowała, że trwa komputerowe katalogowanie zbiorów, a kompletna baza danych będzie dostępna w Internecie, by każdy czytelnik mógł sprawdzić, jakie książki posiada MBP, czy są w danej chwili dostępne, a jeśli tak - zarezerwować dany tytuł. Do komputerowej bazy danych należy wprowadzić aż 50.000 książek. Ponad 12 tys. pozycji już umieszczono w systemie, a do końca roku znajdzie się w nim ok. 75 proc. zbiorów MBP.

# Ferie w Młodzieszynie

Ferie zimowe w Gminnej Bibliotece Publicznej cieszyły się dużą popularnością wśród najmłodszych czytelników. Program feryjny obejmował cykl różnorodnych zajęć plastycznych oraz zabaw ruchowych i integracyjnych.

Dzieci uczestniczyły w pracach rozwijających ich zdolności manualne, wykonując własnoręcznie np.: karmniki dla ptaków, bałwanki z masy solnej, kalendarze roczne z ciekawymi rysunkami, mnóstwo gadżetów walentynkowych, zimowe krajobrazy malowane pastą do zębów na kolorowym tle inspirowane słuchaniem piosenki pt. "Zima, zima, zima..." i inne ciekawe prace. Do dyspozycji milusińskich były także gry planszowe, puzzle, kolorowanki.

Drobne upominki, jakie otrzymały, będą przypominały miłe spędzony czas w bibliotece. Wykonane



przepięknie prace prezentowane są na wystawie w naszej placówce.

W ten wolny czas, w mroźne i śnieżne dni, dzięki zajęciom prowadzonym w naszej bibliotece

najmłodszy czytelnicy mieli możliwość ciekawie i pożytecznie spędzić ferie zimowe. Ferie się skończyły, ale biblioteka wciąż jest otwarta i czeka na wszystkich, którzy zechcą się z nią zaprzyjaźnić.



# "Ośmiu Wspaniałych" do piątku

Do 26 lutego można zgłaszać kandydatów do Sochaczewskiej Edycji Samorządowego Konkursu "Ośmiu Wspaniałych". Termin przedłużono, aby dać szansę wszystkim, którzy nie zdążyli złożyć wniosków do ubiegłego piątku.

Przypomnijmy, że konkurs organizuje Starostwo Powiatowe i Lokalny Komitet "Ośmiu Wspaniałych", a jego celem jest promowanie młodych społeczników oraz idei wolontariatu. Wśród nas jest wielu młodych ludzi, którzy bezinteresownie pomagają innym, wytrwale pokonują trudności, są wzorem dla rówieśników. Uczestników można zgłaszać w dwóch ka-

tegoriach: na poziomie szkół podstawowych (Osemeczki) oraz na poziomie gimnazjów i szkół ponadgimnazjalnych (Osemki). Zgłoszeń mogą dokonywać szkoły, placówki pomocy społecznej, organizacje pozarządowe itp.

Karty uczestnictwa wraz z co najmniej dwiema rekomendacjami z placówek lub miejsc, w których działa wolontariusz, należy dostarczać do 26 lutego do godz. 15.00 na jeden z poniższych adresów:

Zespół Szkół Specjalnych w Sochaczewie, ul. Ziemowita 3, tel. (46) 862-24-04 (dokumenty należy zostawić w sekretariacie szkoły).

Zespół Szkół Centrum Kształcenia Praktycznego ("Osiemdziesiątka"), ul. M. J. Piłsudskiego 51, tel. (46) 862-23-26 (dokumenty można zostawiać u pedagoga szkolnego).

Wszystkie zgłoszone osoby wezmą udział w lokalnych eliminacjach, które odbędą się 12 marca w siedzibie Starostwa Powiatowego w Sochaczewie. Gałą kończąca IV Sochaczewską Edycję Konkursu Nastolatków "Ośmiu Wspaniałych" organizatorzy zaplanowali na 26 marca w Państwowej Szkole Muzycznej.

(sos)



## HOROSKOP

**Baran**  
21.III. - 20.IV.

Tydzień przyniesie ci jakieś wiadomości typowo finansowe, zastanów się, czy nie lepiej dokonać zmiany terminu. Całkiem możliwe, że to jeszcze nie ten czas lub po prostu nie masz sprecyzowanego celu. Sytuacja nie wydaje się aż tak trudna, można coś zmienić i wszystko naprawić. Faktem jest, że będziesz musiał włożyć sporo trudu i wysiłku, ale w efekcie powinno się opłacić.

**Byk** 21.IV. - 21.V.

Jeśli chcesz przeprowadzić jakąś transakcję lub rozmowę, zastanów się, czy nie lepiej dokonać zmiany terminu. Całkiem możliwe, że to jeszcze nie ten czas lub po prostu nie masz sprecyzowanego celu. Sytuacja nie wydaje się aż tak trudna, można coś zmienić i wszystko naprawić. Faktem jest, że będziesz musiał włożyć sporo trudu i wysiłku, ale w efekcie powinno się opłacić.

**Bliźnięta**  
22.V. - 21.VI.

Wskazana ostrożność we wszelkiego rodzaju transakcjach finansowych, czy też kontaktach biznesowych. Jeśli nie dopilnujesz swoich interesów, możesz ponieść konsekwencje materialne. Niewykluczone dobre nowiny, dobre wieści, sploty okoliczności. Prawdopodobnie otworzy się coś, co dotąd sprawiło przykrość i spędzało sen z oczu. Być może otrzymacie odpowiedzi na trudne pytania.

**Rak**  
22.VI. - 22.VII.

Ten tydzień powinien być spokojny, brzemienny jednak w dobre rady i mądre propozycje, które powinieneś otrzymać. Zaskarbisz sobie uznanie otoczenia, które urzyj w tobie rozsądną osobę. Niebawem możesz otrzymać wiadomości o planowanej podróży lub o zupełnie nowym wyjeź-

dzie. Możliwe, że dotrą wieści o przyjeździe kogoś, kto będzie miał wpływ na twoją karierę.

**Lew**  
23.VII - 22.VIII.

Tydzień zapisze się wydarzeniami, których tak właściwie nie jesteś w stanie przewidzieć i nie spodziewasz się tego, co może się stać. Jeśli będziesz myślał pozytywnie, wszystko się ułoży. Zacznie się coś nowego, narodzą się nowe idee, które mogą zostać wprowadzone w życie. Ale pamiętaj! To początek, iskra dopiero została rozniecona i czeka cię wiele pracy, by zapłonęło ognisko.

**Panna**  
23.VIII - 22.IX.

Być może staniesz się posiadaczem jakiejś ważnej tajemnicy, która pomoże ci w biznesie lub karierze zawodowej. Jakkolwiek dzieć się będzie, na czas obecny i tak nie będziesz mógł jej ujawnić, strzeż jej pilnie. Ten tydzień może całkiem niespodziewanie przynieść zwrot w sytuacji. Jeśli masz jakiś problem, może on się nieoczekiwanie rozwiązać, oczywiście z korzyścią dla ciebie.

**Waga** 23.IX - 23.X.

Twoje tygodniowe zamierzenia związane z karierą, finansami bądź sprawami urzędowymi wymagają przemyślenia i przystopowania. Sytuacja nie jest zbyt sprzyjająca, jeśli możesz, odłóż to na później. Twoje idee oraz działania przyniosą zapewne dużo korzyści, o ile wykażesz się pewnego rodzaju sprytem. Będziesz musiał zamknąć oczy i uszy na pewne sytuacje, a wtedy wygrasz.

**Skorpion** 24.X. - 22.XI.

Możesz liczyć na pomoc mężczyzny na stanowisku, który wspomógł twoje plany i uzna, że są godne realizacji. Czeka cię podwyżka, premia lub nowe możliwości w karierze. W najbliższym czasie zaś trudna rozmowa i jakakolwiek by nie była, czy w pracy, czy w urzędzie, musisz być spokojny. Będziesz bacznie obserwowany, zatem nie zrób

żadnego błędu, tylko spokój może cię uratować.

**Strzelec** 23.XI. - 21.XII.

Twoje wcześniejsze działania zostaną zaakceptowane i możesz spodziewać się podpisania korzystnej umowy. Może to być także współpraca na zasadzie umowy ustnej. Niewykluczone, że otrzymasz jakieś istotne informacje odnośnie spraw biznesowych. Możliwe, że ta ścieżka, związana z pomnożeniem kapitału, może przynieść straty, zatem warto jeszcze raz przyjrzeć się sprawie.

**Koziorożec**  
22.XII. - 20.I.

Tydzień przyniesie jakieś istotne zmiany, niekoniecznie będzie tak, jak to sobie wcześniej zaplanowałeś. Zatem powinieneś być bardziej elastyczny w podejściu do sprawy, a wszystko skończy się dobrze. Jeśli zamierzasz działać, przygotuj się na inne zasady. Trzeba będzie dokonać jakichś cięć, zmian. Może to dotyczyć sfery mentalu lub po prostu zaistnieć na planie dnia codziennego.

**Wodnik**  
21.I - 20.II.

Tydzień zapowiada się spokojnie i raczej bezproblemowo. Prawdopodobnie twoje plany, zamierzenia i idee mają szansę realizacji i możesz osiągnąć całkiem spore zyski. Jeśli postrzegasz rzeczywistość zawodową lub sprawę kariery niezbyt pozytywnie, to stan faktyczny może być całkiem inny. Znajdź w tym wszystkim dobre punkty, gdyż sprawa ma drugie dno i oczywiście to lepsze.

**Ryby**  
21.II. - 20.III.

Podchodzisz do sprawy zbyt emocjonalnie. Zastanów się nad tym, że posiane ziarenka wydadzą całkiem niezłe plony. Niemniej jednak, jak na wszystko zresztą, potrzeba trochę czasu. Dobry tydzień na sprawy handlowe, finansowe, rozmowy kwalifikacyjne, z przełożonymi lub czas na składanie CV. Jesteś dobrze postrzegany i masz szansę na przekonanie do swoich racji.



## Łowicki Ośrodek Kultury

Już po raz jedenasty ŁOK jest organizatorem przeglądu filmowego pod hasłem "Och! Film Festiwal". Jak co roku w jego ramach obejrzeć można wiele ciekawych filmów z różnych stron świata. W dwudniowym cyklu prezentowanych jest 12 filmów wytypowanych przez członków DKF "Bez Nazwy".

Kinomanów zapraszamy do Łowicza na ulicę Podrzeczną 20, tel. 837-40-01.

Projekcje filmów rozpoczynają się o godz. 19.00, a bilety w cenie 10 zł za jeden seans do nabycia w kasie kina Feniks. Zgodnie z zapowiedzią, już po raz ostatni w tym roku, podajemy zwiastuny kolejnych tytułów Festiwalu i towarzyszące mu imprezy.

A w najbliższych dniach obejrzymy:

23.02. "Gorzkie mleko" (opis filmu zamieściliśmy w poprzednim numerze)



24-25.02. "Parnassus"  
26-27.02. "Rewers"  
Parnassus  
Produkcja: USA, 2009  
Gatunek: fantasy  
Reżyseria: Terry Gilliam  
Scenariusz: Terry Gilliam,



Charles McKeown  
Czas trwania: 122 min

Tytułowe imaginarium to widowisko, w trakcie którego publiczność wybiera między radością a smutkiem, światłem a mrokiem. Z nim to właśnie jedździ po świecie dr Parnassus, który zawarł pakt z diabłem. W zamian za nieśmiertelność musi oddać mu swoje pierworodne dziecko, 16-letnią córkę Valentinę. Nie zamierza jednak tego zrobić...



Rewers  
Produkcja: Polska, 2009  
Gatunek: komediodramat  
Reżyseria: Borys Lankosz  
Scenariusz: Andrzej Bart  
Czas trwania: 90 min

Akcja filmu rozgrywa się w dwóch planach czasowych - we wczesnych latach pięćdziesiątych oraz współcześnie. Główną bohaterką jest Sabina, która właśnie przekroczyła trzydziestkę. W jej życiu wyraźnie brakuje mężczyzny. Matka wie o tym najlepiej, dlatego próbuje za wszelką cenę znaleźć dla swojej córki odpowiedniego kandydata na męża. Całą sytuację kontroluje babcia, ekscentryczna dama o ciętym języku, przed którą nie uchwaja się żadna tajemnica. W przedwojennej kamiennicy pojawiają się kolejni adoratorzy. Żaden z nich nie wzbudza jednak zainteresowania Sabiny. Jednak pewnego dnia zjawia się uroczy, inteligentny i diabelsko przystojny Bronisław. Jego obecność rozpocznie serię zaskakujących zdarzeń, które ujawnią drugą stronę kobiecej natury...

Przez cały miesiąc trwa wystawa plenerowa "100 lat polskiego filmu 1908-2008" - Stary Rynek, wstęp wolny.

Tym razem imprezą towarzyszącą będzie w niedzielę 28 lutego o godz. 19.00 koncert Anny Marii Jopek.

opr.pab

## Bogusław Kwiatkowski

### DZIEJE SOCHACZEWA II WOJNA ŚWIATOWA (1939-1945)

Pierwsze bombardowania miasta wywołały niesamowite poruszenie. Dziesiątki osób biegle, jechały rowerami, a nawet motocyklami, aby obejrzeć leje po bombach i zabrać na pamiątkę odłamki. Po południu dworzec kolejowy został zbombardowany po raz kolejny. Bombardowania odbywały się jeszcze względnie normalnie (Eugeniusz Maciewicz). W wyniku kolejnych nalotów 3 i 4 września 1939 roku praktycznie unieruchomiona została stacja kolejowa w Sochaczewie i zablokowana linia kolejowa z Sochaczewa do Warszawy.

Szpital powiatowy miał od samego początku trudności z przyjęciem ludzi potrzebujących ratyfikamiastowej pomocy medycznej. Chcąc ochronić budynek przed bombardowaniem palacz, woźnica i zaopatrzeniowiec szpitala Władysław Kuśmider pomalował dach białą

farbą i oznaczył czerwonym krzyżem. Nie pomogło to, gdyż pociski uszkodziły jedną ze ścian budynku, podziurawiły także dach. W niewielkim stopniu uszkodzeniu uległa kaplica i apteka szpitalna, wreszcie od huku dział powy-padały wszystkie szyby. Chorych umieszczono w suterynach. Tam leżeli na materacach, sianie i słomie, a nawet na gołej podłodze.

Po wyjechaniu dyrektora szpitala kapitana dr Józefa Machowicza tuż przed wojną do Warszawy z personelem lekarskim pozostali tylko dr Bolesław Czudowski i student medycyny Janusz Biernacki. Szpital opuściły także trzy z pięciu siostr zakonnych pracujących w nim. Wyrosły pieszo do Warszawy, jedna z nich jednak szybko powróciła do Sochaczewa.

Z personelem w szpitalu pozostała jako pielęgniarka siostra Agnieszka, Władysław Kuśmider oraz szesnastoletni wówczas Ryszard Lakomski, który pełnił funkcję pielęgniarza, woźnicy oraz garabara. Wraz z dr Czudowskim i studentem medycyny Biernackim stanowili cały personel szpitala w pierwszych dniach wojny. W kolejnych dniach dołączyło do nich dwóch lekarzy uciekających z Poznania, w tym dr Witold Wojda-Polski oraz pielęgniarka Natalia Roszczyk i studentka medycyny Gładka.

W szpitalu pozostał również kapelan ks. Franciszek Dumański. Oprócz usługi duszpasterskiej zajmował się szkleniem okien, sprzątnieniem, do jego stałych obowiązków należało również pompowanie wody do zapasowego zbiornika. W związku z silnym ostrzałem artylerijskim i bombardowaniem miasta zmarłych w szpitalu chowano w ogrodzie nad Bzurą.

Pierwszymi osobami które zmarły w Szpitalu Powiatowym jako ofiary działań wojennych byli prawdopodobnie starszy strzelec Wincenty Cieslak (zm. 8 września) i dziewczynastoletnia dziewczyna z Poznania Lidia Bąkowska (9 września). Tą ostatnią przywieziono do szpitala raną pod Sochaczewem podczas bombardowania.

Pierwotny spoczynek we wrześniu 1939 roku w przyszpitalnym ogrodzie znaleźli jeszcze min. strzelec Tadeusz Korcz (10 września), bombardier z 26 pułku artylerii lekkiej Uszer Landa (13 września), szeregowy Władysław Kluk (13 września) i Tadeusz Faulhaber (15 września), strzelec Bolesław Frys/Tryc z 66 pułku piechoty (16 września), szeregowiec Paweł Kiel (17 września), Henryka Gołczówna (18 września), strzelec Jan Rejski z 18 pułku piechoty (19 września), Major Lister (20 września), Władysław Stróżyk (21 września), szeregowiec Leon Smolarz (27 września), strzelec Antoni Czekala z 37 pułku piechoty (27 września) i Paweł Krygier (30 września). Później znaleźli oni wieczny spoczynek na cmentarzu parafialnym przy ulicy Traugutta.

Wszelkie prawa zastrzeżone.

## KRZYŻÓWKA nr 8

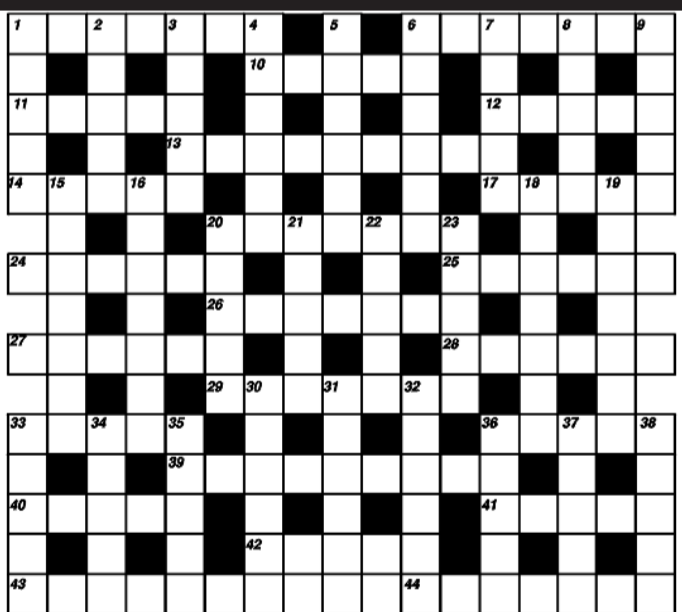

Poziomo:

1 - jednostka biblioteczna, 6 - rewident, 10 - bojaźń, 11 - pracuje pod wodą, 12 - targowisko, 13 - uprowadzanie dzieci, 14 - zespół M.Grechuty, 17 - samochód, 20 - muzeum etnograficzne, 24 - kryje dachy, 25 - stan w USA, 26 - biegly, 27 - czaszka, 28 - stopień woj-skowy, 29 - kraj w Afryce, 33 - rozkaz władcy, 36 - pieńiek, 39 - specjalność lekarska, 40 - gobelin, 41 - zjazd biskupów, 42 - drapieżna jaszczurka, 43 - ochrona, 44 - szlak komunikacyjny.

Pionowo:

1 - trener polskich szczypiornistów, 2 - gąsienica, 3 - święte miasto islamu, 4 - skandynawski typ człowieka, 5 - władca Egiptu, 6 - rogowe puszkki u ssaków, 7 - część ust, 8 - najwyższy punkt na niebie, 9 - polska aktorka, 15 - prostytutka, 16 - niejeden ma stanąć na polach gm. N.Sucha, 18 - napój alkoholowy, 19 - imię żeńskie, 20 - cicha mowa, 21 - imię męskie, 22 - termin tenisowy, 23 - listki pietruszki, 30 - akt prawny, 31 - styl Cesarstwa, 32 - środek dezynfekujący, 33 - muza, 34 - samochód, 35 - opera Pucciniego, 36 - stały wiatr wiejący ku równikowi, 37 - przyprawa, 38 - instytucja pomagająca biskupowi.

Spośród nadesłanych w przeciągu miesiąca prawidłowych rozwiązań jednej z zamieszczonych w tym okresie krzyżówek wylotujemy kartę, której nadawca otrzyma 50 zł. Zapraszamy do zabawy i życzymy powodzenia.



# Drobne ogłoszenia

## Usługi

- Rolety materiałowe, żaluzje poziome, verticale, moskitiery, Tel. 862-98-20, 0-604-830-360. KOZŁOWSKI. ZS-1
- Vertal - żaluzje - verticale- rolety materiałowe - rolety antywłamaniowe, moskitiery. Producent, montaż, VAT. Tel. 0-602-736-692, 0-512-342-751. ZS-2
- Autozłom, kasacje pojazdów, odbiór pojazdów, tel. (0-46) 861-94-66. ZS-3
- Pranie dywanów, wykładzin, tapicerek meblowych i samochodowych, tel. 0-504-630-724. ZS-4
- Wideofilmowanie, fotoreportaże, studniówki, śluby, wesela, DVD, www.videocolor.com.pl, tel. 862-63-38, 0-501-350-075. ZS-5
- Przeprowadzki - transport kompleksowo, tel. 0-510-121-089. ZS-6
- Usługi hydrauliczne, nowoczesne instalacje sanitarne w miedzi i plastiku, tel. (046) 863-40-87, 0-601-154-847. ZS-7
- Tabliczki, reklamy, bannery. Pracownia Szydłów Adam's, 606-385-277, (046)862-62-12. ZS-8
- Pranie dywanów i tapicerek, tel. 608-582-751, 046 863-57-55. ZS-9
- Malowanie, gipsowanie, glazura KG, rachunki, tel. 602-383-118. ZS-10
- Drewno kominkowe z dostawą, tel. 509-990-536. ZS-11
- Wagi sklepowe również metkujące, na akumulator 230 V, paletowe, do skrzyń-palet i samochodowe, dla sadowników pomostowe - wagi różne - sprzedaż -naprawa - legalizacja. Tel. 0-603-051-820. ZS-12
- Cyklinowanie układanie parkietu, tel. 501-249-461. ZS-13
- Kominki, ogrzewanie kominkowe, projekt, montaż, doradztwo tel. 790-767-434. ZS-14
- Glazura, terakota, remontaż, solidnie, tel. 602-670-035. ZS-15
- OGRODY - projekt, wykonanie, pielęgnacja. SYSTEMY NAWADNIAJĄCE, GRILLE, ALTANY www.architekturaogrodu.pl, tel. 0-698-668-468. ZS-16
- Wycinka drzew, odśnieżanie dachów, tel. 668-591-725. ZS-17
- Wylewki agregatem, tel. 518-910-336. ZS-18
- Usługi hydrauliczne, tel. 788-440-219. ZS-19
- Tynki cementowo-wapienne i gipsowe, agregatem, tel. 609-311-592. ZS-20
- Fotografia ślubna i okolicznościowa www.tsfoto.pl tel. 604-978-102, 606-239-939. ZS-21
- Cyklinowanie bezpyłowe, układanie, tel. 666-088-518. ZS-22
- Malowanie, gipsowanie, panele, ocieplenie budynków, tel. 662-214-003. ZS-23
- Biuro Rachunkowe. Rozliczenia z U.S.; ZUS; Kadry; Płace, ul. Kusocińskiego 1 (Metalowiec koło ORLENU - I piętro), tel. 602-282-721, e-mail: mfeliga@wp.pl ZS-24
- Fotoreportaże ślubne - tanio, www.fotoimprezy.eu, tel. 698-129-195. ZS-25
- Glazurnik, tel. 888-941-911. ZS-26
- Malowanie, układanie paneli, gipsowanie, tapetowanie, tel. 662-070-086. ZS-27
- Filmowanie i fotografia, tel. 0-698-900-594. ZS-28
- Świadectwa energetyczne budynków, konkurencyjne ceny, rzetelnie, tel. 604-939-971. ZS-29
- Garaże blaszane od 990 zł producent, raty, tel. 0-58 535-15-96, 601-193-777, 0-22 721-05-53 www.garazyki.pl ZS-30
- Dachy kryjemy blachą, papą, tel. 0-604-182-211. ZS-31
- Usługi budowlane, remonty wykończeniowe, tel. 0-669-573-522, 0-602-172-723. ZS-32
- Firma usługowa: -ogrodzenia - klinkier, -spawalnictwo, -prace remontowo-budowlane, -konstrukcje metalowe. Tel. 667-197-395. ZS-33
- Wykonuję świadectwa charakterystyki energetycznej budynków, tel. 72-82-677-93. ZS-34
- Bud-Instal: budowa budynków od podstaw pod klucz, pokrycia dachowe, ocieplenia elewacji, tel. 600-396-576. ZS-35
- MAL COMP BIURO RACHUNKOWE, SOCHACZEW ul. Targowa 18 (przy poczcie) oferuje: -usługi księgowo w pełnym zakresie dla dużych i małych firm -rozliczenia roczne -wyprowadzanie zaległości ZUS i podatkowych -kadry, płace, ZUS w pełnym zakresie Dla nowych klientów upust. Pomoc przy organizacji firmy - gratis. Tel. 503-093-222, 503-093-838. ZS-36
- Cyklinowanie bezpyłowe. Układanie podłóg i parkietów. Tanio i solidnie!!! Tel. 604-075-293. ZS-37
- Odśnieżanie dachów, tel. 600-440-356. ZS-38
- Glazurnik-hydraulika, tel. 692-391-125. ZS-39
- Ogrodzenia - Klinkierowe, tel. 606-816-533. ZS-40
- KOSTKA BRUKOWA - kompleksowo. Projekt, sprzedaż, wykonanie. Tel. 698-668-468. ZS-41
- Wywóz szamba, tel. 664-627-946. ZS-42
- Świadectwa charakterystyki energetycznej budynków, mieszkań. Szybko i profesjonalnie. Tel. 512-432-414. ZS-43
- Meble na zamówienie. Drewno, płyta, fornir, wykonawca tel. 501-766-965. ZS-44
- Tynki, murowanie, gipsy, glazura, panele, ZS-45
- malowanie, tel. 0-606-702-027. ZS-46

## Finanse

- Kredyty konsolidacyjne do 10 lat. Połącz swoje zobowiązania i płac mniej. Kredyty gotówkowe do 80.000 zł. Tel. 509-180-411. ZS-229
- Potrzebujesz gotówki wyślij sms o treści KASA na nr 696-002-561. ZS-230
- Szybka pożyczka od 20 tys. do 300 tys. zł na 30 lat bez BIKu. Warszawa 022 412- 01-04. ZS-231

## Nieruchomości

- Sprzedam działkę 6,500 m<sup>2</sup> - dobra lokalizacja pod działalność - z domem 170 m<sup>2</sup> (770 tys.) Kuznoci Górny, tel. 608-332-669. ZS-232
- Sprzedam dom na działce 1200 m<sup>2</sup> w Sochaczewie, centrum, tel. 607-455-011. ZS-233
- Poszukuję do wynajęcia mieszkanie 2 pokoje w Chodakowie lub Sochaczewie, tel. 660-48-90-49. ZS-234
- Pokój do wynajęcia na gab. lek. tel. 46 862-24-29. ZS-235
- Sprzedam działki budowlane w Gawłowie, tel. 609-521-970. ZS-236
- Sprzedam segment 115 m<sup>2</sup>, plus garaż, Sochaczew - Chodaków, ul. Matejki, tel. 603-666-774. ZS-237
- Sprzedam dom 110/820 m<sup>2</sup> w Sochaczewie, tel. 603-309-034. ZS-238
- Wynajmę mieszkanie 90 m<sup>2</sup>, w centrum Sochaczewa, tel. 600-486-765, 602-634-117. ZS-239
- Sprzedam dom na Malesinie, tel. 662-161-537, 668-678-512. ZS-240
- Sprzedam mieszkanie 58,6 m<sup>2</sup>, 3 piętro, 2 pokoje + kuchnia z jadalnią, ul. Targowa, 698-482-995. ZS-241
- Sprzedam mieszkanie 73 m<sup>2</sup>, ul. Gawłowska 47, tel. 604-115-698. ZS-242
- M-4 w centrum sprzedam lub zamienię na mniejsze, tel. 606-938-652. ZS-243
- Poszukuję lokalu do wynajęcia w Sochaczewie, ZS-244
- powierzchnia od 200 m<sup>2</sup>, tel. 508-171-038. ZS-245
- Sprzedam mieszkanie własnościowe z wykupionym gruntem M-3 z balkonem, 3 piętro, piwnica, tel. 507-092-689, 509-999-689. ZS-246
- Kupię ziemię rolną Sochaczew i okolice, tel. 509-655-320. ZS-247
- Poszukuję lokalu handlowego do wynajęcia w ścisłym centrum Sochaczewa, tel. 695-263-251. ZS-248
- Sprzedam mieszkanie w bloku 53 m<sup>2</sup>, tel. 668-677-346. ZS-249
- Sprzedam aptekę w Skierniewicach, tel. 604-48-92-85. ZS-250
- Sprzedam działkę w Kozłowie Biskupim o powierzchni 3000 metrów cena do uzgodnienia, tel. 889-632-747. ZS-251
- Sprzedam działkę 5000 m<sup>2</sup> z możliwością podziału na mniejsze, właściciel, tel. 721-577-647. ZS-252
- Kupię mieszkanie M-4 max 2 piętro blok Warszawska 72 lub Piłsudskiego, tel. 697-699-052. ZS-253
- Do wynajęcia mieszkanie w centrum Sochaczewa, 28 m<sup>2</sup> oraz 37 m<sup>2</sup>, tel. 600-466-045. ZS-254
- Sprzedam działkę budowlaną 1000 m<sup>2</sup> w Kozłowie Biskupim, wszystkie media, 70 zł/m<sup>2</sup>, do negocjacji, tel. 668-365-477. ZS-255
- Sprzedam kawalerkę, tel. 500-060-019. ZS-256
- Sprzedam mieszkanie M-5 na Victorii na 4 piętrze z balkonem po kapitalnym remoncie, tel. 603-691-233. ZS-257
- Sprzedam mieszkanie 70 m<sup>2</sup>, centrum miasta, tel. 600-935-145. ZS-258
- Pilnie poszukuję 1 lub 2 pokojowego mieszkania do wynajęcia w Sochaczewie, tel. 602-677-367. ZS-259
- Do wynajęcia M-3, tel. 608-021-501. ZS-260
- Sprzedam dom ok. 100 m<sup>2</sup> z działką 1130 m<sup>2</sup> przy ul. 15 Sierpnia, tel. 500-003-662, 604-320-966. ZS-261
- Sprzedam mieszkanie - Sochaczew ul. Grunwaldzka, pow. 62 m<sup>2</sup>, tel. 508-50-50-59. ZS-262
- Sprzedam mieszkanie, 63 m<sup>2</sup>, 3 pokoje, w Sochaczewie, tanio, tel. 696-487-862. ZS-263
- Mieszkanie do wynajęcia, tel. 608-32-66-60. ZS-264
- Sprzedam działki budowlane - Czerwonka Parcel po 1000 m<sup>2</sup> + media, tel. 515-302-009. ZS-265
- Do wynajęcia kawalerka, 508-451-720. ZS-266
- Sprzedam mieszkanie 40 m<sup>2</sup>, w centrum Sochaczewa, tel. 604-096-541. ZS-267
- Do wynajęcia pokój w centrum Sochaczewa, tel. 518-047-832. ZS-268
- Sprzedam działkę budowlaną ok. 1300 m<sup>2</sup> w Serokach, gm. Teresin, media, bardzo ładna okolica, tanio, tel. 609-268-985. ZS-269
- Okazja, 1 ha inwestycyjna przy obwodnicy 36 zł/m<sup>2</sup>, tel. 692-728-479. ZS-270
- Do wynajęcia M-3, blok, 3 piętro, umeblowane, Osiedle Kolejowe, tel. 504-672-586. ZS-271

## Zdrowie

### Nowy NZO Przychodnia Specjalistyczna

Specjaliści z klinik łódzkich i warszawskich wykonujący

### Badania USG

- na najniższym sprężeniu w zakresie:
- ✓ ECHO serca
- ✓ przepływy krwi (Doppler) w kończynach, tętnicach szyjnych, nerkach
- ✓ tarczycy
- ✓ piersi
- ✓ jamy brzusznej
- ✓ kolana
- ✓ nadgarstka
- ✓ barku
- ✓ ginekologiczne
- ✓ urologiczne

ul. Piłsudskiego 16/2A (budynek JW Construction)  
Zapisy: 46 880 70 70, 46 880 70 71

Zapraszamy

## OKULISTYKA

- laserowe zabiegi oczu,
- USG oczu,
- pracownia angiografii oczu,
- poradnia leczenia jaskry,
- poradnia okulistyki dziecięcej,
- komputerowe bad. pola widzenia,
- cyfrowe badanie dna oczu,
- zabiegi laserowe w cukrzycy,
- zabiegi plamki (siatkówki),
- bezdotkowy pomiar ciśnienia oka.

**dr Mikołaj Krajewski,**  
**dr Dorota Matusiak**  
**dr Jadwiga Juszek**  
**dr Barbara Popiołek**  
rejestracja  
Tel. 46 863-38-74

**ALFA**

## REMEDIUM STOMATOLOGIA

Anna Świercz-Stępień

- ✓ pełen zakres usług (stomatologia zachowawcza, chirurgia, ortodoncja, protetyka)
- ✓ bezbolesne leczenie ze znieczuleniem
- ✓ wszystkie stomatologiczne zdjęcia RTG (łącznie z ortodontycznymi)
- ✓ zespół świetnych lekarzy specjalistów z warszawskich klinik
- ✓ udzielamy 24-miesięcznej gwarancji na wykonane leczenie

Sochaczew ul. 600-lecia 60E (naprzeciwko Kaufandu)  
Pn.-pt. 9.00-20.00, sobota 9.00-12.00  
Dogodne godziny przyjęć  
Tel. 046 862-63-33, 601-08-14-11

**Twoje ogłoszenie w „Ziemii” przeczyta wiele tysięcy osób w mieście i powiecie.**

**„Ziemia Sochaczewska” to najstarsza i najpopularniejsza gazeta na naszym prasowym rynku.**

**Nie wierzysz? Zpytaj w kiosku!**





**STOMATOLOGIA**

**"DENTIKO"**

**Dorota Wrzesińska**  
zapisy: 0-603-203-800  
**Anna Wrzesińska-Bartosik**  
zapisy: 0-607-797-930

czynne poniedziałek - piątek  
Sochaczew,  
ul. Żeromskiego 27, IIp. gab. 7

- Leczenie w znieczuleniu
- Stomatologia zachowawcza
- Wybielanie zębów
- Protetyka, profilaktyka

**GABINET KLIMATYZOWANY**

Pracownia psychologiczna  
**AURIGA**  
ul. Unii Europejskiej 8 (budynek  
TRANSP-POL)  
96-100 Skiemiewice

Wykonujemy badania  
psychologiczne kierowców

**Oferujemy:**

- konkurencyjne ceny
- profesjonalna, miłą i szybką obsługę
- dogodny dla klienta termin badania.

Rejestracja tel.  
502-602-008, 697-620-095.

- Centrum Stomatologiczne "Eldent", ul. 15 Sierpnia 1, 862-50-61, pon.-pt. 9-19, sob. 9-12. Ortodoncja, protetyka estetyczna, chirurgia stomatologiczna. Pełny zakres usług.

- **Andrzej Wojdas** - specjalista laryngolog i alergolog - konsultacje, porady, testy i odczulanie. Sochaczew, ul. Żeromskiego 41A lok. 22 (NZOZ "Almed", I piętro). Przyjęcia we wtorki 18-20 i piątki 17-19. Zapisy 862-88-92 lub 0-501-440-322.

- **Lekarz specjalista dermatolog Ewa Brochocka-Zegadło.** Gabinet prywatny Sochaczew, ul. Trojanowska 20, tel. 0-691-513-051.

- Prywatny gabinet psychologiczny - mgr Joanna Rojek. Diagnoza psychologiczna, psychoterapia - dorośli, młodzież, dzieci. Wizyty tylko na zapisy, pod nr tel. 0-608-349-658. Sochaczew, ul. Wąska 7.

- **Doświadczony i operujący okulista Piotr Tomaszewski** zaprasza do gabinetu okulistycznego w Sochaczewie, ul. Kochanowskiego 42, we wtorek i czwartek od godz. 17.00, Zapisy: 046 862-84-24.

- Poradnia Okulistyczna ZOZ Szeliga - Almed, ul. Żeromskiego 41A. Leczenie chorób i wad wzroku również u dzieci. Wizyty lekarskie na NFZ i prywatnie, tel. 500-026-835, (46) 854-22-19.

- Psycholog B. Ziajka-Gala, tel. 607-609-489.

**Nauka**

- Fizyka - korepetycje, poziom szkoły średniej i gimnazjum. Przygotowanie do matury, tel. 880-032-763.

- Angielski, niemiecki - korepetycje, skutecznie, tel. 669-330-828.

- Język niemiecki - przygotowanie do matury, korepetycje, tel. 606-924-819.

**Praca**

- Firma ARGUS zatrudni w Sochaczewie - przedstawicieli handlowych, - pracownika biurowego, - technika elektronika. Poszukujemy osób z orzeczeniem o stopniu niepełnosprawności, tel. 46 862-10-31 CV ze zdjęciem prosimy wysłać na adres: rekrutacja@argus-ochrona.com.pl

- Przyjmę do pracy tynkarza i pomocnika, tel. 509-899-959.

- **Zatrudnię do pracy w kebabie młode i energiczne panie,** tel. 505-179-122, 502-479-816.

- **Zarudnię kierowcę z kat. D (autobusy). Trasa Sochaczew - Warszawa-Sochaczew.** Tel. 516-155-696, 509-555-734.

- Zatrudnię kobietę do pracy w kuchni i sprzątania, w Sochaczewie przy dworcu PKP, dzwonić po południu, tel. 46 862-27-47.

- **Zatrudnię Panią w średnim wieku do opieki nad dzieckiem.** Mile widziane doświadczenie pedagogiczne i referencje, tel. 503-089-863.

- **Zatrudnimy nauczyciela (studenta) do zajęć muzyczno-tanecznych z przedszkolakami** w Akademii Smyka, na ul. Staszica 47. Kontakt e-mail: akademia-smyka.pl tel. 609-024-964.

**Motoryzacja**

- **Auto skup,** tel. 504-171-818.
- Sprzedam Forda Fusion 2007 r., tel. 046 863-55-22.

**Różne**

- Sprzedam wózek dziecięcy Chicco stan bardzo dobry, tel. 602-634-117.

- **Kotły c.o., piece, kominki Kolektory słoneczne Pompy ciepła, Porada, montaż, serwis.** Tel. 46 862-74-12; 603-108-832 TRADECO, Trojanowska 53

- Kupię akordeon, 96 basów, tel. 0-503-112-384.

- Sprzedam agregat tynkarski, tel. 692-382-852.

- Sprzedaż węgla. Jakość gwarantowana. Tel. 604-226-457.

**PUP**

**w Sochaczewie**

ul. Kusocińskiego 11,  
pok. 48, 49,  
tel. (46) 862-33-93  
w. 148 i 149

Menadżer obszaru produkcji, kierownik oddziału mikropodszkoli, asystent sędziego, pracownik socjalny, koordynator pracy oddziałów dekret, kierowca autobusu, przedstawiciel handlowy, koordynator ds. ochrony, pracownik ochrony, agent ubezpieczeniowy, grabarz-brygadzysta, elektryk - automatyk, elektryk, elektromechanik urządzeń chłodniczych i klimatyzacji, elektromechanik bądź elektronik kserujących, robotnik do prac przy drzewie, pracownik restauracji, operator wtryskarki, operator wytlaczarki, pracownik obsługi baru, sprzedawca - kasjer, osoba sprzątająca, monter instalacji sanitarnej, animator, kelner, pomoc kuchenna, barman, ratownik wodny, kierowca z prawem jazdy kat. C, C+E, mechanik - spawacz, lakiernik samochodowy, pomocnik lakiernika samochodowego, mechanik samochodów ciężarowych, ślusarz-spawacz.

**OFERTY ZAGRANICZNE**

pomoc kuchenna, sprzątaczką, pokojówka, masażysta, ratownik, kucharz, konserwator techniczny/elektryk, kelner/ka, animator kultury, technik naprawy szyb samochodowych, technik do naprawy telefonów komórkowych - **Cypr**, kelner/ka, barman/ka, sprzedawca, recepcjonista, kucharz/ka, personel sprzątający, pomoc kuchacza - **Francja**, kucharz, animator, bagażowy, barman, pracownik do organizacji i obsługi przyjęć, pracownik do obsługi parkingu, pracownik do sprzątania, pracownik w barze szybkiej obsługi, pracownik call center, kelner, sprzedawca biletów, recepcjonistka, pracownik do obsługi gości - **Francja - Disneyland**, pielęgniarka, animator kultury - **Hiszpania**, lekarz pediatra - **Niemcy**, programista Java, kelner/ka, pokojówka, pracownik obsługi baru i kawiarni, pracownik sklepu z upominkami, szef kuchni - **Norwegia**, sprzedawca/technik - **Słowacja**, zbiór truskawek, rzeźnik wykrawacz, farmaceuta - stażysta, farmaceuta, farmaceuta/zmiennik, regionalny ekspert techniczny - **Wielka Bry-**



**Oferty Powiatowych Urzędów Pracy**

tania, animator kultury, recepcjonista/ka - **Włochy.**

**PUP**

**w Łowiczu**  
ul. Stanisławskiego 28  
tel. (46) 837-04-20,  
(46) 837-07-76 w. 252,  
(46) 837-05-58

Asystent OFE, kierowca autobusu, kelner, szwaczka, kierownik szwalni, kierownik punktu aptecznego, kierowca - handlowiec, menedżer ds. sprzedaży i marketingu, kierownik spółki gminnej, grafik komputerowy, operator maszyn tartacznych, konsultant telefoniczny, barman, inżynier budowy, magazynier (z grupą inwalidzką), fryzjer, koordynator pracy oddziałów, nauczyciel nauczania początkowego, fryzjer, magazynier + kierowca z prawem jazdy kat C+E, kierowca z prawem jazdy kat C+E + mechanik samochodowy, nauczyciel produkcji roślinnej, referent-specjalista ds. administracyjno-finansowych

**PUP**

**w Płocku**  
ul. Kostrogaj 1  
tel. (24) 267-46-64

Specjalista ds. ofert - z wykształceniem wyższym o kierunku: instalacje sanitarne, prawem jazdy kat B oraz znajomością języka niemieckiego w stopniu komunikatywnym; operator maszyn numerycznych - mile widziane doświadczenie w zawodzie oraz umiejętność obsługi maszyn numerycznych - wyciarki laserowe; regionalny doradca klienta biznesowego - z wykształceniem średnim bądź wyższym o kierunku: marketing, prawem jazdy kat B, własnym samochodem, umiejętnością obsługi komputera oraz min. rocznym stażem na podobnym stanowisku; kontroler biletów - z wykształceniem min. zawodowym; spawacz 135/136/111 - z uprawnieniami spawania metodą 135/136 lub 111; monter konstrukcji stalowych - z umiejętnością rysunku izometrycznego, mile widziane doświadczenie w zawodzie; akwizytor - kierowca - z wykształceniem zawodowym, dobrą znajomością topografii

Płocka i okolic, prawem jazdy kat. B, mile widziane min. 2-letnie doświadczenie w zawodzie; spawalniki - z wykształceniem wyższym kierunkowym, min. 3-letnim stażem pracy w zawodzie oraz uprawnieniami IWE/EWE; sprzedawca - z wykształceniem zawodowym, mile widziany 2-letni staż pracy w zawodzie; przedstawiciel handlowy - z wykształceniem średnim, prawem jazdy kategorii B, znajomością branży handlowej oraz topografii Płocka i okolic; kierownik budowy/projektu - mile widziane 5-letnie doświadczenie pracy na budowie; kierownik sklepu - z wykształceniem średnim, dobrą znajomością języka angielskiego w stopniu komunikatywnym oraz łatwością w nawiązywaniu kontaktu z klientem; przedstawiciel bankowy - z wykształceniem średnim, z umiejętnościami sprzedażowymi bądź negocjacyjnymi, mile widziany min. 2-letni staż pracy w zawodzie; księgowy - z wykształceniem wyższym, dobrą znajomością zasad rachunkowości bądź arkusza kalkulacyjnego, MSR (Międzynarodowe Standardy Rachunkowości), mile widziany min. 5 - letni staż pracy w zawodzie; agent ubezpieczeniowy-doradca bankowy - z wykształceniem średnim; nauczyciel matematyki - z wykształceniem wyższym o kierunku: matematyka; specjalista ds. sprzedaży - z wykształceniem średnim oraz z umiejętnością obsługi komputera; handlowiec - z wykształceniem średnim, prawem jazdy kat. B, umiejętnością obsługi komputera, mile widziane doświadczenie w sprzedaży; brukarz - mile widziany min. 4 letni staż pracy w zawodzie; pracownik ochrony - mile widziane doświadczenie w zawodzie oraz

zaświadczenie o niekaralności; nauczyciel języka angielskiego - z wykształceniem wyższym o kierunku: filologia angielska; kierownik regionalny - z wykształceniem średnim o kierunku: administracja, ekonomia bądź marketing, prawem jazdy kat. B, mile widziane doświadczenie w branży (szkolenia, rekrutacja); mechanik samochodowy - z wykształceniem zawodowym oraz min. 2 - letnim stażem pracy w zawodzie.

**PUP**

**w Rawie Mazowieckiej**

ul.1 Maja 1A  
tel. (46) 814-40-51,  
814-45-18 w.252,  
814-35-34

Piekarz, szwaczka, kosmetyczka, fryzjer, pracownik ds. technicznych, pokojowa, kelner-barman, ogrodnik z praktyką, samodzielna kucharka z doświadczeniem, blacharz, mechanik, pracownik uboju i rozbioru mięsa wieprzowego, magazynier, pracownik biurowy, monter zewnętrznych sieci wodnokanalizacyjnych (hydraulic), fryzjer damsko - męski, kierowca z prawem jazdy kat. C+E, sprzątaczką z grupą inwalidzką, spedycję (jęz. angielski i rosyjski lub jęz. angielski i niemiecki), elektryk samochodowy - elektronik, serwisant komputerowy, grafik komputerowy, przedstawiciel handlowy, manikurzystka, przedstawiciel ubezpieczeniowo - finansowy, technik ogrodnik, sprzedawca (obsługa kasy fiskalnej), elektryk - elektronik samochodowy (znajomość branży elektronicznej), pracownik ze znajomością lakiernictwa samochodowego, handlowiec/kierownik hurtowni, kasjer-sprzedawca, operator koparko-ładowarki, prasowaczka, magazynier.

(SOS)



**Podejmę pracę**

- Zaprowadzę i odbiorę dziecko do przedszkola lub szkoły, zaopiekuję się do powrotu rodziców, tel. 662-374-661
- Dwoje kierowców BCD i BD znajomość progr. WF-mag z Sochaczewa podejmie pracę w niepełnym wym. czasu pracy, dorywczej, umowa współpracy, tel. 509-358-955.
- Kierowca B,C +E, ADR, tel. 660-249-409.
- Zajmę się dziećmi, tel. 508-451-720.
- Zajmę się dziećmi lub starszą osobą, tel. 508-451-720.
- Rencistka podejmie pracę opiekunki, sprzedawczynie, sprzątaczkę lub stróża, tel. 669-829-964.

**Bezpłatny kupon dla poszukujących pracy**

Treść

Imię, nazwisko i adres

Niniejszym informujemy o **przerwach w dostawie energii elektrycznej** jakie wystąpią na terenie Sochaczewa i okolic:



**2 i 3.03.2010 r. w godz. 8.00 do 17.00:**  
Kamion Nowy, Mały i Wodomistrzówka, Januszew 1,2,3,4.  
**4.03.2010 r. w godz. 8.00 do 15.00:**  
Kamion Mały.  
**w godz. 8.00 do 17.00:**  
Helena 2, Bibiampol 3, Mistrzewice 1 i 2.

**PROMOCYJNE CENY - I SEMESTR BEZPŁATNY SZANSA DLA CIEBIE NABÓR LUTY 2010**

- ☞ Zaoczne Liceum Ogólnokształcące dla Dorosłych w Sochaczewie po gimnazjum i 8-letniej szkole podstawowej
- ☞ Zaoczne Uzupełniające Liceum Ogólnokształcące dla Dorosłych w Sochaczewie
- ☞ Zaoczne Uzupełniające Technikum dla Dorosłych w Sochaczewie
- ☞ Zaoczna Szkoła Policealna dla Dorosłych w Sochaczewie

W szkole policealnej i technikum kształcimy w zawodach:

- ☛ **technik ekonomista**  
specjalizacja: \* finanse i rachunkowość  
\* ekonomika i organizacja przedsiębiorstw  
\* bankowość
- ☛ **technik informatyk**
- ☛ **technik elektronik**
- ☛ **technik mechanik-technik samochodowy**  
specjalizacja - obsługa i naprawa pojazdów samochodowych
- ☛ **technik administracji**

**Wydajemy zaświadczenia do ZUS, WKU i legitymacje szkolne.**

Podania przyjmujemy i informacji udzielamy w godz. 7.00-17.00 w siedzibie szkoły w Sochaczewie ul. Warszawska 35, tel. (046) 862-34-73.



## PIŁKA NOŻNA

## Nieźle spotkanie

Wisła II Płock - Orkan Sochaczew 4:2 (3:1)

gole: K.Borkowski, P.Szatkowski

skład: Radzio (Chmielak) - Cieślak, Plichta, Zych, Trafalski, Starosz, Kubiakowski, Walewski, Oliwa, Borkowski, Kutkowski oraz R.Łukawski, Boczowski, Szatkowski, Wierzbicki, Lewandowski, Orliński

W niedzielę seniorzy Orkana rozegrali swój trzeci tegoroczny sparing. Pomimo porażki, sochaczewianie na boisku w Płocku zaprezentowali się całkiem nieźle. Przed przerwą gospodarze są częściej przy piłce, goście zaś groźnie kontrują. Po zmianie stron gra się wyrównuje. Kontaktowego gola strzela z wolnego (50') Piotr Szatkowski. W następnych minutach sporo się jeszcze dzieje. Jednak tylko Wiśle udaje się jeszcze gola.

## Pogonili Pogoń

Bzura Chodaków - Pogoń Belchów 4:1 (2:0)

gole: T.Winnicki(2), K.Celeda, T.Kubiak

skład: Orliński - Szajewski, Grzegorowski, Kubiak, Stencel, Dzieciol, Krawczak, Celeda, Tondera, Szewczyk, Winnicki

W swoim drugim sparingu chodakowianie pewnie pokonali Pogoń Belchów. Niepokoi tylko "krótki skład" biało-zielonych.

XXVIII Halowy Turniej Piłki Nożnej Seniorów o Puchar Wójta Gminy Sochaczew

## Korona z pucharem

W niedzielę (21.02) w chodakowskiej hali MOSiR odbył się tradycyjny turniej halowej piłki nożnej o Puchar Wójta Gminy Sochaczew Mirosława Orlińskiego. W tym roku po zaciętym boju najlepszą drużyną okazała się Korona Wejście (Marek Wydra, Dariusz Piątkowski, Jarosław Bartosiewicz, Konrad Małkowski, Mariusz Trakul, Sebastian Sumiński, Piotr Piotrowski, Tomasz Kobierecki, Marcin Wróbel), która w finale karnymi pokonała Fast-Service. Królem Strzelców został Przemysław Kubisz (Fast-Service), a najlepszym bramkarzem został Marek Wydra (Korona)

## PIŁKA NOŻNA

## Zimowe granie najmłodszych

Sporo grają najmłodszy adepti futbolu sochaczewskiego Orkana. W poprzednim numerze "Ziemi Sochaczewskiej" przedstawiłem wyniki z turnieju w Żyrardowie, w którym zawodnicy z rocznika 2000 zajęli bardzo dobre, drugie miejsce. Dzisiaj relacje z kolejnych startów piłkarskich dzieciaków.

## Grupa śmierci

W niedzielę (24.01) w Konstancinie Jeziornej, w turnieju Skierka-Cup 2010 walczyli piłkarze rocznika 1999. Orkan, jak się okazało, trafił do grupy "śmierci", w której walczył jak równy z równym z trzema najsilniejszymi ekipami zawodów. Ostatecznie podopieczni Michała Pszczółkowskiego wyładowali na siódmym miejscu.

## KOSZYKÓWKA

Sochaczewska Liga Koszykówki

## Będą potrzebne trzecie mecze

W ostatni weekend, w sochaczewskiej hali MOSiR-u odbyły się mecze półfinałowe SLK. W tej fazie rozgrywek drużyny walczą do dwóch zwycięstw. Bój jest zacięty, o czym świadczy konieczność rozegrania trzecich spotkań. Decydujące mecze zostaną rozegrane w najbliższą niedzielę (28.02): Mars-Trekotravel (godz. 17.00), Kicks-Henkel (godz. 18.00).

## Nie wypadli sroce spod ogona

Mars - Trekotravel.com 62:58 (15:13, 8:18, 16:14, 23:13)

A. Grad (23), R. Urbański (21), R. Bajurski (9), K. Szałowski (5), S. Sowik (4), M. Wawrzyńczak - M. Wiercioch (20), K. Oleszkin (12), A. Wójcicki (9), M. Rogowski (8), D. Juskowiak (5), Ł. Wójcicki (3), D. Sobieraj (1), B. Kaliński

W parze tej zdecydowanym faworytem był Trekotravel. Jednak nie zawsze teoretyczne rozważania muszą się sprawdzić na parkiecie. Tak było tym razem. Spotkanie rozpoczęła "trójka" Grada. Treko grają zbyt nerwowo, Marsjanie - ambitnie i zdecydowanie. W połowie kwarty prowadzą 13:6. Rywale doprowadzają do remisu jednak ostatnie punkty w tej części zdobywa Bajurski. Druga odsłona należy do Trekotravel, który odskakuje na 8 punktów. Wydaje się, że Mars dysponujący bardzo krótką ławką nie wytrzyma kondycyjnie. Zawodnicy tej drużyny nie wypadli sroce spod ogona i pokazali, że w basket grać potrafią, a dodatkowo są bardzo ambitni. Pogoń za rywalami trwa do 37. minuty. Wtedy Mars wychodzi na prowadzenie (51:50). Jeszcze 12 sekund przed końcem, po "trójce" Artoma Wójcickiego jest ponownie remis (58:58). Było to jednak wszystko, na co w sobotę stać było "podróżników". Najpierw Urbański w swoim stylu spod kosza zdobywa punkty. Mecz kończą dwa celne osobiste autorstwa Andrzeja Grada. Mars sprawił sporą niespodziankę. Spotkanie to stało na dobrym poziomie i naprawdę mogło się podobać.



Były też w nim momenty humorystyczne. Kibicom z pewnością zapadnie w pamięć płasanie w stylu "Kacze Bajory" w wykonaniu Dawida Sobieraja.

## Statystyki:

Rzuty osobiste: 9:3

Grad (6), Szałowski (1), Bajurski (1), Urbański (1) - A. Wójcicki(1), Ł. Wójcicki (1), Sobieraj (1)

Trójki: 1:8

Grad (1) - Wiercioch (3), Rogowski (2), A.Wójcicki (2), Juskowiak (1)

Faule: 8:16

## Walczyli do końca

Trekotravel.com - Mars 59:56 (15:11, 14:14, 21:16, 9:15)

K. Oleszkin (20), M. Rogowski (12), D. Sobieraj (9), D. Juskowiak (9), A. Wójcicki (6), M. Wiercioch (2), Ł. Wójci-

cki(2), B. Kaliński - R. Urbański (21), A. Grad (15), R. Bajurski (11), S. Sowik (5), K. Szałowski (4), M. Wawrzyńczak

Niedzielny mecz rozpoczęła "trójka" Kamila Szałowskiego. Gra była wyrównana do stanu 11:11. W końcówce dwie skuteczne kontry Podróżników dały im prowadzenie. Na początku drugiej kwarty Treko odskoczyło na osiem punktów, w końcówce Marsjanie odrobili część strat. W trzeciej kwarcie Podróżnicy zdominowali rywali, odskakując w 25. minucie na 14 punktów (42:28). Ponownie końcowe minuty należą do Marsjan. Ostatnia część to nerwowa gra Treko. 40 sekund przed końcem wynik brzmi 56:54. Jedenaście sekund przed końcową syreną osobiste rzuca Rogowski, trafia raz (59:56) i piłkę ma Mars. Tuż przed końcem za "trzy" rzuca Szałowski. Piłka trafia w obręcz i

... tym razem obeszło się bez dogrywki.

## Statystyki:

Rzuty osobiste: 6:8

Rogowski(4), Juszkowiak(1), Oleszkin(1) - Urbański(5), Szałowski(1), Sowik(1), Grad(1), Bajurski(1)

Trójki: 1:1

A.Wójcicki(1)

Szałowski(1)

Faule: 17:12

Stan rywalizacji: 1-1

## Zwycięska dogrywka

Kicks.com.pl - Henkel 60:57 (9:17, 17:12, 6:8, 17:12, 11:8)

T.Borkowski (26), A. Błaszczak (15), J. Wydrzyński (8), Ł. Goliszewski (4), P. Olejnik (4), B. Nowak (3), M. Beta, M. Jankowski, P. Sowiński, S. Zabłocki, T. Kmiecinski - M. Krawczak (23), P. Maciak (16), B. Karasiński (14), M. Grzeszczak (2), M. Marcinkowski (2), G. Lach

Drugi sobotni mecz był równie zacięty. Od początku przewagę osiągnęli Henkele, których do boju poprowadził żywiołowy Michał "Pszczółka" Krawczak. Przez trzy kwarty utrzymywała się kilkupunktowa przewaga tej drużyny. Kicks nie odpuszczali, z mozołem odrabiali straty. Do remisu doprowadzili siedem i pół minuty przed końcową syreną. Henkele szybko ponownie odskoczyli (46:39, na 3'43" przed końcem) i... przestali grać. Wykorzystali to rywale, doprowadzając do stanu 46:49. Dogrywkę Henkelem uratował Krawczak, który w pełnym biegu trafił za trzy. W extra-timie Kicks często dogrywali piłkę do Tomasza Borkowskiego, który pod koszem był nie do zatrzymania. Do jego celnych trafień "trójkę" dorzucił Adam Błaszczak i nawet trzy dynamiczne kontry Henkelów nie były w stanie przechylić szali zwycięstwa na ich stronę. Spotkanie wygrali dysponujący bardzo szerokim składem Kicksi. Długa ławka pozwoliła im grać bardzo twarde w obronie. W zwycięskiej drużynie z pewnością wyróżnili się: wspomniany już Borko-

wski (nie do zatrzymania pod koszem) oraz Łukasz Goliszewski (efektowna gra pod koszem - zbiórki oraz bloki).

## Statystyki:

Rzuty osobiste: 10:10

Borkowski (4), Nowak (3), Olejnik (2), Błaszczak (1) - Krawczak (5), Maciak (3), Karasiński (2)

Trójki: 4:4

Wydrzyński (2), Błaszczak (2) - Krawczak (4)

Faule: 18:13

## Udany rewanż

Henkel - Kicks.com.pl 50:44 (12:13, 13:14, 15:6, 10:11)

P. Maciak (19), M. Krawczak (14), M. Grzeszczak (9), B. Karasiński (6), M. Marcinkowski (2), G. Lach - Ł. Goliszewski (9), A. Błaszczak (8), D. Ziental (8), P. Olejnik (7), B. Nowak (5), J. Wydrzyński (3), P. Sowiński (2), M. Jankowski (2), M. Beta, T. Kmiecinski, S. Zabłocki

Początek meczu był bardzo nerwowy, a zawodnicy obydwu drużyn seryjnie pudłowali. W 7. minucie meczu wynik brzmiał 3:4. Początek drugiej kwarty dla Henkela (17:13). Kicksi szybko odrabiają straty i w 18. minucie prowadzą 27:21. Trzecia odsłona dla Henkela, który wyrabia sobie bezpieczną przewagę. W ostatniej kwarcie trwa nadal ostry bój. Henkele utrzymują przewagę, wygrywają rewanż i nadal liczą się w walce o tytuł Mistrza SLK. Wygrana cieszy, martwi natomiast uraz nogi Marcina Grzeszczaka, którego występ w decydującym o finale meczu stoi pod ogromnym znakiem zapytania.

## Statystyki:

Rzuty osobiste: 1:4

Grzeszczak(1) - Ziental(4), Nowak(1), Wydrzyński(1)

Trójki: 15:5

Maciak(7), Krawczak(6), Grzeszczak(2) - Goliszewski(3), Sowiński(2), Olejnik(1)

Faule: 12:23

stan rywalizacji: 1-1

## Wyniki Orkana:

## Eliminacje:

Orkan - SMS Łódź 1:0

gol: K.Tabara

Orkan - Pelikan Łowicz

1:0

gol: K.Tabara

Orkan - Drukarz Warszawa 0:0

Sochaczewianie zajęli pierwsze miejsce w grupie i awansowali do finałów.

## Mecze finałowe:

Orkan - SMS Łódź 1:0

Wynik zaliczony z eliminacji.

Orkan - Ursus Warszawa 1:0

gol: K.Tabara

Orkan - SAS Unia Skierniewice 0:0

## Kolejność turnieju:

1.ORKAN Sochaczew

2.SAS Unia Skierniewice

3.Ursus Warszawa

4.SMS Łódź

mczyk, Krystian Tabara, Piotr Zborowski, Szczepan Felczak, Jakub Felczak, Kacper Kopka, Karol Pisarek, Filip Małkowski.

## Wyniki Orkana:

Orkan - OSiR I Żyrardów 1:0

gol: F.Małkowski

Orkan - KS Piaseczno 1:2

gol: F.Małkowski

Orkan - SAS Unia Skierniewice 1:1

gol: F.Małkowski

Orkan - Znicz Pruszków 1:0

gol: K.Tabara

Orkan - Drukarz Warszawa 2:3

gole: K.Tabara(2)

Orkan - OSiR II Żyrardów 3:0

gole: K.Tabara(3)

Ostateczna kolejność turnieju:

1.KS Piaseczno

3.KS Piaseczno

## 7.ORKAN Sochaczew

Skład Orkana: Marcin Gola - Adrian Rowiński, Przemysław Rogowiecki, Filip Małkowski, Piotr Zborowski, Adam Kluza, Grzegorz Krysztofiak, Dariusz Sobczak, Jacek Rupiński

## Najniższe pudło

W niedzielę (14.02) Orkanowcy z rocznika 2000 wystąpili w turnieju o Puchar Prezydenta Żyrardowa. W zawodach wzięło udział 7 drużyn, które zagrały systemem "każdy z każdym". Sochaczewianie spisali się dobrze, zajmując trzecią pozycję. Orkan zagrał w składzie: Benjamin Siewierski - Adam Zwierz, Adam Żółtowski, Adrian To-

## Wyniki Orkana:

## Eliminacje grupowe

Orkan - Skra Konstancin 3:0

gole: P. Rogowiecki (2), F. Małkowski

Orkan - Kosa Konstancin 1:0

gol: A. Kluza

Orkan - KS Piaseczno 0:3

Orkan - Korona Góra Kalwaria 1:1

gol: F. Małkowski

Orkan - Naprzód Zielonki 0:1

## mecze o VII miejsce

Orkan - Stoczniewiec Płock 2:0

gole: D.Sobczak, P.Rogowiecki

## Kolejność turnieju:

1.Naprzód Zielonki

2.Korona Góra Kalwaria



## JUDO

## Kasia przed czasem

W ostatnią sobotę ferii, 13 lutego, zawodnicy Uczniowskiego Klubu Sportowego "Siódemka" Sochaczew uczestniczyli w Otwartym Międzynarodowym Turnieju Judo o Puchar Czech, który został rozegrany w kategorii wiekowej juniorów/ek młodszych oraz juniorów i junierek. Turniej ten zgromadził około 600 zawodników z całej Europy w tym wielu medalistów Mistrzostw Europy oraz Mistrzostw Świata. Dla zawodników z Czech był turniejem kwalifikacyjnym, na podstawie którego zawodnicy są powoływani do kadry narodowej. Podczas Pucharu Czech, bardzo dobrze zaprezentowali się zawodnicy UKS "Siódemka" Sochaczew, którzy wystąpili w 7 osobowym składzie, zdobywając 2 złote medale, 1 srebrny, dwa punktowane V miejsca oraz dwa VII miejsca. W kat. wag. 44 kg Puchar Czech wywalczyła Katarzyna Kasza. To kolejny sukces sochaczewskiej zawodniczki na turnieju europejskiego formatu. Kasia wszystkie walki wygrała przed czasem, walczyła w kategorii wiekowej wyższej, ponieważ dopiero za dwa lata będzie juniorką młodszą. W kategorii wagowej 40 kg, Puchar Czech zdobyła Natalia Stobiecka. Wszystkie walki wygrała przed czasem. Natalia Stobiecka dopiero za rok będzie juniorką młodszą. W kat. wag. 57 kg, V



miejsce zajęła Wioletta Wawer, która wygrała 3 walki, a 2 przegrała. W kat. wag. 46 kg srebrny medal zdobył Bartosz Ponichtera.

Wygrał 4 walki przed czasem, przegrał na punkty walkę finałową.

Ww. czwórka zawodników osiąga tak wspaniałe wyniki pomimo tego, że startują w kategorii wiekowej wyższej. W kat. wag. 60 kg, VII miejsce zdobył Maciej Ulicki. Wygrał 3 walki, 2 przegrał. W kategorii wiekowej juniorów bardzo dobrze zaprezentował się Konrad Feliga. W wadze 60 kg Konrad zajął V miejsce. Kategoria ta była najsilniej obsadzoną kategorią turnieju. Wystartowali w niej między innymi: aktualny wicemistrz Europy, brązowy medalista Mistrzostw Europy oraz brązowy medalista Mistrzostw Świata, Konrad w pierwszej walce odniósł zwycięstwo przed czasem nad reprezentantem Austrii. W drugiej, po bardzo wyrównanej walce, przegrał na punkty z VII zawodnikiem Mistrzostw Europy. W trzeciej walce, przed czasem, odniósł zwycięstwo nad zawodnikiem z Rumunii.

W walce o V miejsce nie dał szans aktualnemu wicemistrzowi Europy - reprezentantowi Czech. W walce o brązowy medal przegrał na punkty z reprezentantem Polski - Marcinem Golusem, z klubu Czarni Bytom. Konrad Feliga zmienił kategorię wagową z 55 na 60 kg i w tak doborowej stawce V miejsce jest dużym osiągnięciem. VII miejsce w kat. wag. 73 kg wywalczył Patryk Bogucki, który wygrał 3 walki, 2 przegrał. Start wychowanków Janusza Piechny i Marcina Niemca na tak prestiżowym turnieju należy uznać za bardzo udany.

## PIŁKA NOŻNA

Zina Cup

## Brązowa Unia

W niedzielę (21.02) boryszewska Unia wystartowała w turnieju Zina Cup dla rocznika 1997. Podopieczni Dariusza Minczenoka spisali się dobrze, ostatecznie zajmując trzecie miejsce w zawodach. Nagrody indywidualne otrzymali ponadto - Przemysław Stefański (najlepszy bramkarz turnieju), Maciej Wilanowski (Król Strzelców) oraz Bartek Tondera (wygrał w piłkarskim konkursie przeprowadzonym przez Marka Chojnackiego). Boryszewiaczy zagrali w składzie: Przemysław Stefański, Bartek Tondera, Mateusz Figat, Mateusz Tomaszewski, Kacper Szyrowski, Dawid Cieślak, Michał Kowalski, Damian Kowalski, Mateusz Popiołek, Dawid Gmyrek, Maciej Wilanowski.

Wyniki Unii Boryszew

Eliminacje

Unia - Sparta Konin 2:1

gole: Gmyrek, Popiołek

Unia - Cymerman Futura Lipno 1:0

Gol samobójczy

Unia - Włókniarz Zgierz 0:0

Unia - Łodzianka Łódź 2:1

gole: Popiołek, Wilanowski

Półfinał

Unia - Olo Władysławów

1:1 karne 1:2

gol: M. Wilanowski

Mecz o III miejsce

Unia - Cymerman Lipno 2:1

gole: M. Wilanowski

Kolejność turnieju:

1. Unia Swarzędz

2. Olo Władysławów

3. UNIA Boryszew

4. Cymerman Lipno

5. Drukarz Warszawa

6. Sparta Konin

7. ŁKS Łódź

8. Włókniarz Zgierz

9. MULKS Łask

10. Łodzianka Łódź

## MOSIR

## Podsumowanie ferii

Ferie zimowe za nami, czas na podsumowanie. Miejski Ośrodek Sportu i Rekreacji zaplanował i przeprowadził w tym roku szereg imprez sportowych i rekreacyjnych na wszystkich obiektach MOSIR.

Pływalnia "ORKA" przygotowała dwa festyny wodne: 5 i 12.02, w których uczestniczyło ponad sto dzieci i młodzieży oraz dwa turnieje w kręgle w tych samych dniach - z ponad 35 uczestnikami.

W codziennej darmowej zabawie w kręgle średnio udział brało ok. 10 osób dziennie

(ok. 150 osób w okresie ferii). Z promocyjnych wejść na basen w godz. 7.00 - 9.00 skorzystało ok. 80 dzieci i młodzieży.

Frekwencja w czasie ferii na pływalni przedstawiała się następująco:

Młodzież szkolna oraz studenci - 2603 wejścia 21 grup zorganizowanych - 474 osoby Ogółem 3077 dzieci i młodzieży.

Podczas ferii w hali sportowej przy ul. Kusocińskiego 2 bezpłatnie udostępniona została sala na zajęcia sportowe w grach zespołowych oraz do gry w tenisa stołowego, w których wystartowało - 1000 osób. W dniu 2.02 w otwartym turnieju tenisa stołowego uczestniczyło - 30 osób. Z kolei 4.02, w turnieju piłki nożnej szkół gimnazjalnych wzięło udział - 100 osób. W dniach 6-7.02.2010 odbyła się X kolejka Sochaczewskiej Ligi Koszykówki, w której wzięło udział - 180 osób; w XI kolejce Sochaczewskiej Ligi Koszykówki 13-

14.02.2010 wzięło udział również 180 osób. Do otwartego turnieju tenisa stołowego 14.02.2010 przystąpiło - 30 osób, z hali sportowej łącznie skorzystało - 1520 osób.

Z promocyjnych wejść na lodowisko od 1.02. do 14.02 w dni powszednie od godz. 9.00 do 10.00 skorzystało 250 osób. W konkursie na najciekawsze przebranie "Maskarada na Lodowisku" 7.02 udział wzięło 25 osób, a w "Walentynkach na lodowisku", gdzie pary miały wstęp wolny, a opłata pobierana była jedynie za wypożyczenie łyżew, bawiło się 60 osób. Z ulgowych wejść promocyjnych dla dzieci i młodzieży 10-14 skorzystało 1600 osób. Ogólna liczba korzystających z lodowiska podczas ferii do 11 lutego włącznie - 4118 osób.

Podczas ferii zimowych 2010 również w hali sportowej przy ul. Chopina 101 zorganizowano kilka imprez sportowo - rekreacyjnych dla dzieci i młodzieży.

Odbyły się cztery turnieje piłki nożnej dla szkół podstawowych, gimnazjalnych, ponadgimnazjalnych oraz turniej open, w których łącznie udział wzięły 22 drużyny, a łącznie ok. 300 uczestników. Do turnieju siatkówki przystąpiło 5 zespołów - łącznie ok. 40 uczestników. W turnieju koszykówki było ok. 25 uczestników. W weekendy odbywały się rozgrywki Sochaczewskiej Halowej Ligi Piłki Nożnej - 850 osób, popołudniami z kolei zajęcia według stałego harmonogramu (ok. 1000 osób). Na turnieje przychodziły również dzieci z MOK - u, w poniedziałki ZS w Sochaczewie organizował zajęcia sportowe - 80 osób. Razem w okresie ferii z obiektów w Chodakowie skorzystało ok. 2315 osób.

Dziękujemy wszystkim uczestnikom feryjnych imprez za udział i serdecznie zapraszamy do korzystania z naszych obiektów również po feriiach.

## PIŁKA NOŻNA

## Bzura na trzecim

W Gostyninie odbył się turniej piłki nożnej dla rocznika 1991. Dobrze spisali się zawodnicy Bzury, którzy w tych zawodach zajęli trzecie miejsce. Chodakowianie zagrali w składzie: Orliński - Miszewski, Kowalewski, Świstak, Kubiak, Wiertochin, Wośński, Celeda, Siekiera, Szewczyk.

Wyniki Bzury

Eliminacje:

Bzura - Mazur II Gostynin 1:0

gol: K. Celeda

Bzura - Amator Maszewo 1:1

gol: K. Celeda

Bzura - Zorza Szczawin 1:1

gol: K. Celeda

mecze o III miejsce

Bzura - Wisła Duninów 4:3

gole: K. Celeda(2), T. Kubiak, M. Świstak

Kolejność turnieju:

1. Amator Maszewo

2. Mazur I Gostynin

3. BZURA Chodaków

4. Wisła Duninów

5. Zorza Szczawin

6. Skrwia Łukomie

7. Kormoran Łąck

8. Mazur II Gostynin

Nagrody indywidualne (najlepsi piłkarze turnieju):

Kamil Celeda (Bzura), Michał Muszyński

(Amator), Damian Surmak (Mazur)

## JUDO

## Medale najmłodszych



20.02.2010r. w podwarszawskich Markach rozpoczął się cykl turniejów Ligi Warszawskiej Olimpiady Maluchów. Dla roczników 2000, 2001 i 2002 są to zawody

rankingowe. Cykl WOM obejmuje cztery turnieje. Każdy rocznik startuje osobno. Zawody składają się z dwóch konkurencji: tonu przeszkód z elementami gimnastyki oraz zmagani na macie. Dla roczników 2000 i 2001 oznacza to walki, dla rocznika 2002 - inne elementy judo. Dziesięcioosobowa grupa najmłodszych turniejowych zawodników klubu UKS "ORKAN - JUDO" Sochaczew, pod opieką trenera Jęrzego SZYMANSKIEGO odniosła bardzo duży sukces, pokazując dobre przygotowanie techniczne, co zawdzięcza trenerom i własnej pracy.

Oto wyniki młodych judoków:

Rocznik 2002

1. Hubert PIETRAS - I miejsce

2. Wiktor BISZCZAN - V miejsce

Rocznik 2001

1. Paweł ZATORSKI - I miejsce

2. Dawid BISZCZAN - II miejsce

Rocznik 2000

1. Zosia HATLINSKA - I miejsce

2. Kuba AMBROZIAK - I miejsce

3. Kuba KAZMIERSKI - I miejsce

4. Ola KOTLARSKA - II miejsce

5. Szymon GORKA - III miejsce

6. Maciek KAZMIERSKI - V miejsce

Cieszymy się bardzo, że rośnie nowe pokolenie uprawiające ten elitarny sport, który nie tylko rozwija ich sprawność fizyczną, ale kształtuje też osobowość. Prezes klubu Arkadiusz SOBIERAJ dziękuje trenerom oraz rodzicom zawodników za zaangażowanie w pracę klubu. Bez ich pomocy nie byłoby takich sukcesów.



## PIŁKA NOŻNA

## Dziewczęta na start

Z okazji zbliżającego się Dnia Kobiet, Miejski Ośrodek Sportu i Rekreacji przygotował Turniej Piłki Nożnej Dziewcząt. W turnieju mogą brać udział dziewczęta ze szkół gimnazjalnych oraz ponadgimnazjalnych (rocznik 1990 i młodsze). Rozpoczęcie turnieju 6 marca - sobota, godz. 11.00 - hala sportowa przy ul. Chopina 101 w Chodakowie. Zgłoszenia drużyn w hali sportowej w Chodakowie lub pod numerami telefonów: 46 863 26 20, 667 080 171. Mamy nadzieję, iż coraz popularniejsza dyscyplina sportu, jaką jest piłka nożna kobiet, zgromadzi na starcie wiele żeńskich zespołów.

Zapraszamy!!!

**Ziemia SOCHACZEWSKA**

**Wydawca:** Urząd Miejski w Sochaczewie, ul. 1 Maja 19  
**Redaguje zespół:** Małgorzata Pałuba (red. naczej.), Sławomir Burzyński (oprac. graf.), Jolanta Śmiełak-Sosnowska, Agnieszka Poryszewska, Renata Wódka (administracja), Iwona Kupiec (księgowość).  
**Stale współpracują:** Tomasz Ertman, Jakub Grabiec, Jerzy Jankowski, Jan Wasilewski, Sebastian Stepien, Marcin Hugo-Bader, Franciszek Niewiadomski, Zaneta Czyżewska  
**Adres Redakcji i Biura Ogłoszeń:** 96-500 Sochaczew, ul. Właska 17, tel. 862-23-55, fax 862-75-19. Adres do korespondencji: 96-500 Sochaczew, skr. poczt. 30 e-mail: z\_soch@poczta.onet.pl tygodnikziemia.sochaczewska@ncosra.pl skład: Maciej Wódka  
**Druk: "Oddi" Poland Sp. z o.o., ul. Kościelna 91 26-800 Białobrzegi Nakład 3300 egz.**  
 Ogłoszenia przyjmowane są w redakcji. Za treść ogłoszeń redakcja nie ponosi odpowiedzialności. Redakcja zastrzega sobie prawo do zmiany tytułów, śródtytułów oraz skracać nie zamówionych tekstów.



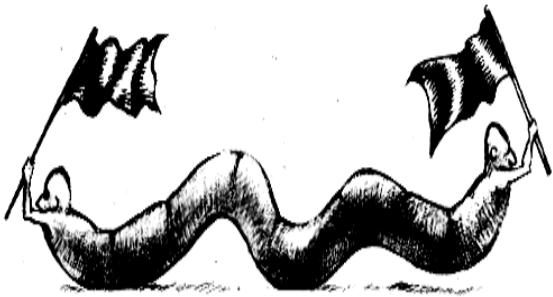

## SERWIS

Wtorek, 16 lutego

■ Podobno w Chinach karierę robi przebywający tam na tourne polski zespół disco-polo Bayer Full. Przebojem zaś wśród obywateli Państwa Środka jest piosenka "Majteczki w kropeczki", tyle, że z przystosowaną do sytuacji nazwą "Czerwone majteczki". Kiedy Bayer Full pojedzie w trasę po Stanach Zjednoczonych, piosenka będzie nazywała się "Majteczki w gwiazdeczki", a jak do Czech - "Ślipiczki w knedliczki".

■ Widać w gazetach, że zbliżają się wybory. Lech Kaczyński odbył sesję zdjęciową przy świątecznym stole. Że niby z nim każdy dzień to święto. Jego brat Jarosław sfotografował się przy komputerze, chociaż piwa nie było, ale wszystko jeszcze przed nami. Natomiast Donalda Tuska sfotografowano z... zupą. Jak niesie wazę do stołu. Że z kolei przy nim nikt głodny nie będzie. My zachęcamy naszych lokalnych polityków na nasze łamy, waza się znajdzie, zupa także. I postaramy się, by nie była to czarna polewka!

Środa, 17 lutego

■ Telewizyjne seriale coraz częściej stają się polem dla zakamuflowanej reklamy różnych firm. A to jedna z bohaterek jeździ samochodem określonej marki, a to inna gra w tenisa firmową rakietą, eksponując nadruk z jej nazwą. Tam ma szansę również niszowa prasa. Otóż w jednym z odcinków "M jak miłość" aktor Witold Pyrkosz czyta tygodnik "Myśl Polska", co kamera z bliska pokazuje. No cóż, Polak pomyślał i wymyślił.

■ Piosenkarz Stanisław Soyka został odznaczony w Pałacu Prezydenckim przez Lecha Kaczyńskiego orderem zasługi. Niestety, prasa nie podaje zasługi za co? Jedno wiemy, że w przyszłym miesiącu mają odznaczać stroiciele.

Czwartek, 18 lutego

■ Lech Kaczyński wydał w Pałacu Prezydenckim przyjęcie dla parlamentarzystów PiS wraz z małżonkami. Podobno jednak za kolację zapłacili goście. Za wynajęcie sali też?

■ PO chce zmiany godzin głosowania w wyborach prezydenckich. Proponuje godziny od 8.00 do 22.00, zamiast od 6.00 do 20.00. Podobno bowiem politolodzy i ostatnie wybory potwierdzają, że rano i po mszy najczęściej głosuje elektorat prawicowy - "Kto rano wstaje, temu Pan Bóg daje". Elektorat lewicowy i centrowy uaktywnia się po południu - "Po dobrym obiedzie dobrze się jedzie". Natomiast zamożny elektorat liberalny, który ma w zwyczaju weekendowe wypadki, po powrocie, wieczorem - "Najpierw polowanie, potem głosowanie". Znosi się na niezłą strzelaninę.

Piątek, 19 lutego

■ Jak doniosła wścibska prasa, znany aktor Zbigniew Zamachowski po premierze filmu "Randka w ciemno" napił się na bankiecie trochę wódki i pojechał do domu samochodem... ale nie usiadł za kierownicą, tylko zamówił sobie kierowcę! I co tu mówić o artystycznym szaleństwie!

■ W znanej z zespołu Myslovitz miejscowości Mysłówice prezydent miasta zdecydował, że radnym opozycji, którzy głosowali za oszczędnościami w budżecie, będzie na ulicach wyłączane światło. Już dostawca prądu otrzymał listę ulic do wyłączenia z powodu oszczędności. Pokrywają się one z adresami opozycyjnych radnych. A potem na sesji się powie, że to "ciemnogród".

■ Z okazji obchodzonego właśnie Roku Chopinowskiego na 200 rocznicę urodzin kompozytora przeprowadzono badania, z których wynika, że tylko 3 proc. Polaków głębiej interesuje się muzyką Chopina. To może oddajmy go Francuzom w zamian za, powiedzmy, Platinię. Będziemy mieli za cztery lata mistrzostwa świata w nogę. A tym interesuje się większość rodaków.

## Wicestarosta Osiecki będzie kandydował na burmistrza.



-Panie Waldemarze, chciałbym mieć pana dowcip i elokwencję podczas kampanii wyborczej.

- Tylko, że od tego potem szczeka boli..

KRONIKA TOWARZYSKA

## Wycinki z prasy lokalnej

Echo Powiatu nr 2 (587)

**Policja na Mazowszu będzie świecić dobrym przykładem.**

- To już nie lampką w oczy?

Express Sochaczewski nr 7 (409)

**Haftowanie nastolatek**

- Trudno dziś upilnować młodzież.

Echo Powiatu nr 2 (587)

**Uwaga, plama!**

**Curry - przy stosowaniu sosów zdarzy się poplamić ubranie zwłaszcza przy zamasztych ruchach osoby siedzącej przy stole na przeciw nas.**

- Z kim oni jadają?!

Express Sochaczewski nr 7 (409)

Tego samego dnia, na terenie gminy Młodzieszyn nieznanymi sprawcami ukradł zaparkowany na parkingu stacji paliw ciągnik siodłowy z naczepą. Kradzieży dokonano na znaczną kwotę. **Prezent walentynkowy**

- Ciekawe jak wygląda obdarowana...

Echo Powiatu nr 5 (590)

**Ferie z MOSiR w Chodakowie**

W związku ze zbliżającymi się feriami Miejski Ośrodek Sportu i Rekreacji zaprasza do hali sportowej w Chodakowie przy ul. Chopina 101 na turnieje sportowo - rekreacyjne. W pierwszym tygodniu ferii odbywać się będą turnieje piłkarskie dla wszystkich grup wiekowych.

- Dobrze, że nie chodzi o turnieje oratorskie...



## Z grubej rury

Otwarto ponownie dużą Biedronkę. Było to wyjątkowe wydarzenie w życiu sochaczewskich muszkieterów, czyli osobników, którzy dniami całymi fechtują na ławkach i trawkach w takiej właśnie kolejności. Jak poszła fama po mieście, że w Biedronce pierwszego dnia dają słodkie rogaliki z czekoladą w środku, wszystkie regimenty muszkieterów ruszyły na ul. 600-lecia i z zapalem natarły na punkt z rogalikami. Walka była ostra. Tłok przy rogalikach wielki. Najwaleczniejsi mieli pełne garście rogalików i opychali się nimi aż im się uszy trzęsły. Trzeba przyznać, że market spełnił pozytywną społeczną rolę, karmiąc wygłodniałych parkowiczów, którzy już bez szukania zakąski mogli degustować równie słodkie wina owocowe.

W sochaczewskim sądzie odbyła się rozprawa, podczas której władze miasta wniosły o wejście w posiadanie parku na skrzyżowaniu ul. Warszawskiej i Traugutta przez zasiedzenie. My myślimy, że przez zasiedzenie bardziej należałby się on stałym bywalcom.

Trwa właśnie w sochaczewskiej prokuraturze Tydzień pomocy ofiarom przestępstw. Dobrze, że chociaż tydzień.

Sochaczewski Powiatowy Urząd Pracy, w skrócie PUP-a, poszukuje "robotnika do prac przy drzewie". Dokładnie nie wiemy o co chodzi, ale przy drzewku robi się na ogół...

KRAJAN

## Bajer przy stoliku



MAŁE PIWO

Może zabrzmieć jak cytaty z filmu Barei, gdy napiszę, że właśnie obchodzimy okrągłą 564 tygodnicę Strony Burzyńskiej i dlatego właśnie na mocy tzw. ektradycji powinni mi oddać samolot. Ale furę także.

Wydaje się, że mogłoby to stanowić niezły początek jakiejś zabawnej opowieści, tyle, że cytaty zbyt dosłowne. Kiedyś, gdy nie było telewizorów, radia, komputerów i całego tego informacyjnego szumu, ludzie, co może dziś szokować, rozmawiali ze sobą. Słuchali opowieści innych, opowiadali swoje. Czy byli mniej szczęśliwi? Nie sądzę.

Ale byli też opowiadacze zawodowi. Ich historia ma podobno swoje źródła w świecie tradycji arabskiej. Było tak: kto chciał, siadał przy kawiarnianym stoliku obok mistrza opowiadań i słuchał. Jeśli wciągnęła go jego opowieść, siedział dalej i płacił, jeśli nie, odchodził.

Ponoć tamci mistrzowie bajeru, zwani Hakawati, zarabiali krocie i dorabiali się fortun. Podobnie jak dziś właściciele dużych stacji telewizyjnych. Bo ludzie potrzebują bajek. Może nawet bardziej niż chleba.

Przy okazji zdałem sobie sprawę, iż ja również w pewnym sensie jestem hakawatim. I cieszy mnie, że już od kilkunastu lat czytelnicy od mojego stolika nie odchodzą. I płacą, swoim czasem i pieniędzmi, a ja mam szansę opowiadać różne, czasem zabawne, historie, dla tak licznych audytorium.

A propos bajeru, to niezły musi być zespół disco polo Bayer Full, który robi teraz karierę w... Chinach. Tak Kitajców ten Bayer zbajerował, że o niczym innym tam teraz po chińsku nie gadają i piszą, jak o majteczkach w kropeczki. To najtrudniejszy do zdobycia teraz towar w Chinach. Dlatego pod namową właścicieli służb polska grupa zmieniła w chińskiej wersji piosenki tytuł na "Czerwone majteczki". Nie wiem, ale może mają tam teraz studniówki... w kamieniołomach. I pomyśleć, że polski rząd zupełnie niedawno zapowiadał sprowadzenie wielotysięcznej siły roboczej właśnie z Chin! Co się może sprawdzić, bo przecież za wracającym do kraju Bayer Fullem na pewno ruszą rzesze chińskich fanclubów zespołu. I żeby tylko nie zostali u nas na stałe!

Ciekaw jestem, czy też będą żądali tylko 5 zł za godzinę jak Ukraińcy? I jak się z nimi porozumiewać? Może jednak będą znali naizust wszystkie kawalki Bayeru, więc jakoś polecą. Gdy wyczuwamy, że chcą nas orząnąć, zaśpiewamy "Moja mała cyganeczko". Nie będą też na pewno próbowali nawiązywać międzynarodowych stosunków, przeproszą za wyrażenie, bilateralnych, z naszą córką, gdy usłyszą "Majteczki w kropeczki"!

No i proszę, znów opowiedziałem pewną historię. A jeszcze, aby ją pogłębić i błysnąć czytaniem, mógłbym dodać, że już w latach trzydziestych ubiegłego wieku niejaki Witkacy, czyli Stanisław Ignacy Witkiewicz, kokainista i wszechstronny artysta, przepowiadał w swej powieści "Nienasyceń", żółtą nawałę zakończoną okupacją Polski. Było to prorocze ostrzeżenie Witkacego, który dostrzegł w komunistycznych Chinach zagrożenie. Ekspansja miała udać się dzięki tabletkom Murti-Binga, mongolskiego filozofa, które dawały szczęście, pogodę ducha, uwalniając człowieka od wszelkich trosk, ale jednocześnie usypiając jego czujność.

Warto o tym przypomnieć, dokładnie w okrągłą 125 rocznicę urodzin Witkacego, który przyszedł na świat 24 lutego 1885 roku w Warszawie. A ja mam nadzieję, że nikt dziś od mojego stolika wcześniej nie wstał. I przysiądzie się znów za tydzień.

Sławomir Burzyński