Dawać czy nie dawać policji?

STRONA 5

Warszawska do remontu

STRONA 2

3.11.2009 r.
Nr 44 (952) Rok XX
Cena 1.50 zł (0% VAT)
ISSN 1231-7179
Numer indeksu 328 006
www.esochaczew.pl/ziemia
e-mail: z_soch@poczta.onet.pl
tygodnik.ziemia.sochaczewska@neostrada.pl

TYGODNIK Ziemia SOCHACZEWSKA

GM. SOCHACZEW · BROCHÓW · IŁÓW · KAMPINOS · MŁODZIESZYN · NOWA SUCHA · RYBNO · TERESIN

Podsochaczewski pejzaż?

Jest szansa na postawienie wiatraków w gminie Nowa Sucha. Znalazł się inwestor z pomysłem, ale protestują mieszkańcy, a wójt gminy Czesław Chodakowski ma dylemat, jaką wydać decyzję.

Do 2020 roku około 1/3 energii produkowanej w Europie ma pochodzić z tzw. alternatywnych, czyli odnawialnych źródeł. Chodzi głównie o energię wiatrową czy słoneczną, którą, za pośrednictwem nowych technologii, można wykorzystywać w zastępstwie za energię węglową, produkującą szkodliwy dla zdrowia dwutlenek węgla. Tak mówi dyrektywa Unii Europejskiej z grudnia 2008 roku. Dla Polski wymagany odsetek ograniczenia emisji CO^2 i wprowadzenie alternatywnych źródeł wynosi 15 proc. Największą część z tego udziału będzie stanowić energia wiatrowa. Czy wobec tego Polska będzie kojarzyć się z wiatrakami?

Wójt rozważa

Taką szansę na pewno ma gmina Nowa Sucha. Półtora roku temu pojawił się inwestor, który zaproponował właścicielowi jednej z działek postawienie na jego ziemi wiatraków. O tym fakcie został poinformowany wójt gminy Nowa Sucha. Inwestycja zainteresowała gminę i powiat na tyle, że zaczęto przeprowadzać ekspertyzy, na których terenach mogłyby stanąć wiatraki. Oprócz Nowej Suchej wybrano: Dębsk, Borzymówkę, Kościelną Górę, Czerwoną Niwę, Kurdwanów.

Wójt Czesław Chodakowski powiedział nam, że ponad rok temu uczestniczył w spotkaniu z premierem, na którym była mowa o zaletach energii wiatrowej i o możliwych dopłatach dla gminy do inwestycji. Zwrot może wynosić nawet 85 proc. kosztów i mogą ubiegać o niego przedsiębiorcy, gminy i inne podmioty przewidziane w przepisach dot. przyznawania funduszy europejskich. Wójt twierdzi jednak, że dofinansowanie w tym wypadku nie byłoby tak duże. Istnieje bowiem zasada, że gminie płaci się za możliwość postawienia wiatraka średnio 2 proc. rocznie jego wartości.

Dokończenie na str 7

KIM Sp.z o.o.
kim®
PUNKTY SPRZEDAŻY:
- 96-500 Sochaczew
ul. Trojanowska 1
tel. 046 862 88 20
tel. 046 862 17 11 wew.19 (fax)
- 00-716 Warszawa
ul. Bartycka 114
tel. 022 559 62 00
tel. 022 651 00 79
MATERIAŁY BUDOWLANE
i SANITARNO-INSTALACYJNE
GODZINY OTWARCIA:
pon. - pt. 6.00 - 20.00
sob. 6.00 -14.00
DOSTAWY NA TELEFON!

102,7 FM
98,6 FM
Radio Niepokalanów

radio Victoria
103,5 FM

Rok zał. 1972
DACH-LAND®
DĘBSK STARY Nr19
(046) 861 26 19
(DROGA NR 2 SCHACZEW-ŁOWICZ, 9 KILOMETR)
BLACHY PŁASKIE
(1000 x 2000mm)
OCYNK: 36,00 zł/ARKUSZ
POWLEKANA: 50,00 zł/ARKUSZ
BLACHA T18
(850 x 2000mm)
OCYNK: 28,00 zł/ARKUSZ
POWLEKANA: 40,00 zł/ARKUSZ
BLACHY T18, T35, T55
PRZYCINANE NA WYMIAR
OCYNK: 25,00 zł/m²
POWLEKANA: 30,50 zł/m²
FLORA
DACHÓWKA BLASZANA
30,50 zł/m²
Bez dopłat za folię ochronną i kolory matowe!!!
OBRÓBKI BLACHARSKIE do 6 mb!!!
OCYNK: 35,00 zł/m²
POWLEKANE: 46,00 zł/m²
RURY WISZĄCE OCYNK - 12.00 zł/mb!!!
DŁUGOŚĆ DO 4 mb
RURY SPUSTOWE OCYNK - 15.00 zł/mb!!!
DŁUGOŚĆ DO 2 mb
HAKI, OBEJMY, AKCESORIA
CENY BRUTTO

Śmiertelne zderzenie

26 października 2009 roku, około godziny 10.15 dyżurny Komendy Powiatowej Policji w Sochaczewie został poinformowany, że na trasie nr 580, między Sochaczewem a Warszawą w miejscowości Dzięglewo, doszło do wypadku drogowego ze skutkiem śmiertelnym.

Kierująca VW Golfem, 44-letnia mieszkanka gm. Wyszogród, jadąca od strony Kampinosu, zderzyła się czołowo z jadącym z naprzeciwka pojazdem ciężarowym marki Volvo z naczepą.

W wyniku zdarzenia kobieta poniosła śmierć na miejscu, natomiast pojazd ciężarowy zjechał na pobocze, po czym otarł się o drzewo. Kierujący nim 33-letni mężczyzna z ogólnymi obrażeniami został przewieziony do szpitala. Wstępne badania wykazały, że mężczyzna był trzeźwy.

Trwają dalsze ustalenia dotyczące przyczyn i okoliczności zdarzenia.

KPP

S. NALBORSKI

ZAPRASZAMY
Zyskaj zdrowie
DO APTEKI UCZESTNICZĄCEJ
W PROGRAMIE „ZYSKAJ ZDROWIE"
NA AKCJĘ „ZDROWIE DLA SKÓRY"
3 listopada 2009
(wtorek)
APTEKA „VERA"
ul. Chodakowska 1
Sochaczew
Godziny 10:00 – 18:00
W ramach akcji „Zdrowie dla Skóry" przeprowadzane są komputerowe bezpłatne badania skóry twarzy i włosów oraz porady dermokonsultantki.
Akcja „Zdrowie dla Skóry" będzie połączona z możliwością zakupu wybranych produktów w promocyjnych cenach.
www.zyskajzdrowie.pl

SŁAWOMIR BURZYŃSKI

Pamiętajmy o tych co odeszli, nie tylko od święta.

Będą stypendia socjalne

Znana jest już wysokość stypendiów socjalnych przyznawanych w tzw. jesiennej transzy niezamożnym uczniom sochaczewskich szkół podstawowych i gimnazjów. Do ratusza wpłynęło 328 wniosków o pomoc w zakupie książek, przyborów szkolnych, strojów do gimnastyki itp. Weryfikację pozytywnie przeszło 320 wniosków. W budżecie miasta na wypłatę stypendiów odłożono ponad 77.000 zł, zatem każdy z uprawnionych uczniów otrzyma 241,23 zł. Termin rozliczenia wydatków upływa 15 grudnia.

300 tys. na podwyżki

Podczas ostatniej sesji, na wniosek burmistrza Rada Miejska przyznała 300 tys. zł na podwyżki wynagrodzeń dla pracowników administracji i obsługi nadzorowanych przez ratusz dwunastu placówek oświatowych. 1 kwietnia zmienił się status prawny obsługi szkół i przedszkoli - pracownicy zostali zaliczeni do grupy pracowników samorządowych. Ponieważ wynagrodzenia najsłabiej zarabiających sprzątaczek czy dozorców nie mieściły się w tabelach, dostosowano je do obowiązujących przepisów. Następnego dnia, po sesji, w ratuszu zorganizowano spotkanie z dyrektorami i księgowymi placówek oświatowych, na którym uzgodniono, że do 10 listopada wpłacone zostaną wszystkie wyrównania (za okres od kwietnia 2009 roku).

Przetargi na konserwacje

Uruchomione zostaną przetargi, które wskażą najtańsze firmy zajmujące się remontami i konserwacją oświetlenia ulicznego w Sochaczewie oraz bieżącymi remontami dróg (równanie, drobne naprawy itp.).

Niepokój o Pokoju

Zgodnie z definicją, miejscowy plan zagospodarowania przestrzennego (MPZP) jest aktem prawa miejscowego i stanowi podstawę planowania przestrzennego w gminie. Określa on przeznaczenie konkretnego terenu, rodzaj zabudowy czy jej stylistykę. Dzięki niemu określony obszar jest objęty spójnym i estetycznym budownictwem. Mówiąc krótko - pozwala uniknąć powstawania architektonicznych koszmarów, których, jak każdy wie, w Sochaczewie nie brakuje.

Większość polskich ośrodków, w tym Sochaczew, posiada MPZP na poziomie około 30 proc. Specjaliści z dziedziny architektury uważają zaś, że około 80 - 90 proc. powierzchni miasta powinno być objęte planem zagospodarowania. Wtedy bowiem możemy liczyć na taki wygląd naszych miast, jaki obserwujemy na zachodzie. Tam supermarket czy myjnia samochodowa w centrum jest nie do pomyślenia. Teraz, nawet gdy władze starają się zablokować tego typu budowę, sprawa trafia do Kolegium Odwoławczego, które z reguły wyraża na nią zgodę. Argument zaś jest jeden - brak MPZP.

Podczas ostatniej sesji Rady Miasta, która odbyła się we wtorek 27 września, pod obrady trafił projekt uchwały dotyczącej MPZP dla obszaru położonego pomiędzy ulicami Staszica i 600 - lecia, obejmującego ul. Pokoju i pas przylegający do niej od strony północnej. Właśnie ul. Pokoju stała się powodem dyskusji wielu radnych dla tego projektu. Wpływ na to miał udział w obradach jednego z mieszkańców Sochaczewa, właściciela działki położonej przy ul. Pokoju, Dariusza Dobrowolskiego. Przedstawił on propozycję zabudowy na należącej do niego nieruchomości, na której powstać miałby pawilon handlowo - usługowy. Przystąpienie do sporządzenia MPZP, spowodowałoby opóźnienie tej inwestycji. "Dzięki mojemu pomysłowi teren zostanie szybko zagospodarowany z zachowaniem ładu przestrzennego. Plan spowoduje zaś blokadę czasową i storpedowanie tej inicjatywy. Już teraz mogę zrealizować na mojej działce wiele inwestycji bez zgody UM, lecz nie chcę iść tą drogą. Zapewniam, że nie mogę pozwolić sobie na bylejakość, zależy mi bowiem na przyciągnięciu klientów" - mówił. Wypowiedź Dariusza Dobrowolskiego spotkała się z dużą przychylnością ze strony radnych, którzy argumentowali swoje stanowisko m. in. popieraniem przedsiębiorczości. Stanisław Wachowski stwierdził zaś, że plan dla ul. Pokoju odciągnie uwagę od rewitalizacji ul. Warszawskiej, która, jako centralna ulica miasta, powinna stać się przedmiotem wytężonych prac urzędników.

"Ze strony Rady Miasta często padają zarzuty dotyczące braku MPZP. Gdy chcemy przystąpić do sporządzenia go dla tak ważnej ulicy, spotykamy się z oporem. Należy tu zwrócić uwagę, że jest to już kolejny projekt tego pawilonu przedstawiony przez pana Dobrowolskiego i nie mamy pewności, iż jest to wersja ostateczna" - mówił podczas sesji burmistrz Bogumił Czubacki. "Pan Dobrowolski, jeszcze jako radny, wielokrotnie postulował architektoniczne uporządkowanie Sochaczewa, także poprzez stworzenie planu. Teraz zmienił zdanie. Należy zauważyć, że nie uchwalając MPZP nie tylko godzimy się na jego propozycję, ale na pomysły innych. W ten sposób na ul. Pokoju możemy zyskać nowy pawilon, ale i np. myjnię samochodową" - dodał wiceburmistrz Jerzy Żelichowski. Argumenty te nie przekonały Rady. Projekt uchwały zyskał tylko dwa głosy "za" - radnej Danieli Cieślak i Barbary Zduńczak. 11 radnych opowiedziało się przeciw. Na tej samej sesji Rada Miasta przystąpiła do sporządzenia MPZP dla dwóch, o wiele mniej znaczących niż Pokoju ulic, Jasnej i Rejtana. W tym wypadku nie wywiązała się żadna dyskusja, nie padały również argumenty o poświęceniu uwagi ul. Warszawskiej.

"To, jak głosowali radni, było dla mnie dużym zaskoczeniem. Nie spodziewałem się takiego wyniku. Wielu mieszkańców wyraża swój niesmak wyglądem ul. Pokoju, a przecież Rada jest ich głosem, który teraz powiedział wprost "budujcie jak chcecie". Radni nie uwzględnili interesu ogółu, nie zwrócili również uwagi na fakt, że objęcie tego terenu MPZP przyniosłoby wiele korzyści dla potencjalnych inwestorów, którzy mogliby bezpośrednio ubiegać się o pozwolenie na budowę" - skomentował sprawę podczas czwartkowej konferencji prasowej burmistrz Bogumił Czubacki.

Agnieszka Poryszewska

Są pieniądze na remont Warszawskiej

Wiosną przyszłego roku ruszy remont ulicy Warszawskiej, najbardziej zniszczonej przez tiry dawnej drogi krajowej. Burmistrz zdobył na prace budowlane ponad 1,5 mln zł dofinansowania z Narodowego Programu Przebudowy Dróg Lokalnych. Sochaczew znalazł się na bardzo wysokiej 6 pozycji w zestawieniu wszystkich mazowieckich projektów (schetynówek) realizowanych w 2010 roku.

- Ekipy budowlane zajmą się odcinkiem od kościoła św. Wawrzyńca do skrzyżowania z ulicami 1 Maja i Żeromskiego. Pojawią się tam dodatkowe miejsca postojowe, wymienione zostaną chodniki, asfalt na jezdni, przebudowana będzie sieć kanalizacji deszczowej, wodociągowej i sanitarnej a także sieć oświetlenia ulicznego. Postawimy stylizowane lampy nawiązujące charakterem do wyglądu placu Kościuszki - mówi burmistrz Bogumił Czubacki.

Projekt zakłada też wykonanie prawoskrętu z Warszawskiej w ul. Traugutta, by zlikwidować korki na moście a także przebudowę (wyprostowanie) skrzyżowania ulicy 1 Maja, Warszawskiej i Żeromskiego.

- Na remont ul. Warszawskiej otrzymamy 1.572.000 zł. Kolejne 1,6 mln to nasz wkład własny. To pieniądze na I etap szacowany na ponad 3 mln zł, drugi etap, obejmujący odcinek od 1 Maja do torów kolejki wąskotorowej, będzie kosztował kolejne 3 mln złotych - dodaje B. Czubacki.

W ramach tzw. schetynówek, w 2010 roku, za 92 mln zł na Mazowszu przebudowanych będzie 69 odcinków dróg gminnych, miejskich i powiatowych.

dw

Minister za generała

Zakończyły się konsultacje społeczne w sprawie zmiany nazwy ulicy K. Świerczewskiego. Generała ma zastąpić Władysław Grabski, wybitny ekonomista, autor wielu reform, w tym reformy walutowej. Po I wojnie światowej Grabski wziął aktywny udział w tworzeniu niepodległej Polski, pełnił liczne funkcje państwowe. Był ministrem rolnictwa, posłem na Sejm, premierem rządu Rzeczypospolitej oraz ministrem skarbu. Był głównym twórcą i realizatorem tzw. "planu stabilizacyjnego", który polegał na reformie skarbu Rzeczypospolitej i waluty. W 1920 doprowadził do powstania niezależnego od państwa, Banku Polskiego i w 1924 wymiany starej waluty marki polskiej na złotego. Plan doprowadził do zwalczenia hiperinflacji. Jego dziełem było też opracowanie planu reformy rolnej, przyjętej przez Sejm. Uchwała w sprawie zmiany nazwy ulicy będzie rozpatrywana podczas najbliższej sesji Rady Miejskiej (17 listopada).

Przejechali kobietę

Do zdarzenia doszło w czwartek 29 października około godz. 17.30. 70-letnia mieszkanka Sochaczewa została potrącona na przejściu dla pieszych przy kościele w Chodakowie.

Sprawca wypadku, kierowca samochodu marki VW Passat podjął próbę ucieczki. Jadący za nim osobowym audi najechał na leżącą na środku jezdni kobietę, która z ciężkimi obrażeniami ciała została przetransportowana śmigłowcem do szpitala w Warszawie. Kierowca passata został zatrzymany. Nie wiadomo jeszcze, jakie zarzuty postawione zostaną obydwu mężczyznom. J.W

POGODA

Chłodne noce na początku pierwszej i drugiej dekady listopada. We wtorek słonecznie. Temperatura 3 stopnie, w nocy -2 stopnie. W środę zachmurzenie umiarkowane. Temperatura 3 stopnie, w nocy -1 stopień. W czwartek zachmurzenie duże z przejaśnieniami. Temperatura 4 stopnie, w nocy 1 stopień. W piątek zachmurzenie umiarkowane. Temperatura 8 stopni, w nocy 5 stopni. W sobotę i w niedzielę pochmurno i wietrznie. Temperatura około 10 stopni (odczuwalna niższa), w nocy 6 stopni. W poniedziałek zachmurzenie umiarkowane. Temperatura 11 stopni, w nocy 5 stopni. We wtorek i w środę zachmurzenie małe . Temperatura około 6 stopni, w nocy 5 stopni. Następnie, do niedzieli 15 listopada, słonecznie. Temperatura około 3 stopni, w nocy -2 stopnie. Warunki biometeorologiczne obojętne.

Cumulus

Jestem z miasta

Ulica - nasze życie

Ulice naszego miasta, szczególnie w dni targowe i sobotę, są zatłoczone, pełne spieszących się ludzi zaabsorbowanych swoimi sprawami, kłopotami. Dlatego w tym czasie często bywamy mało uprzejmi, skłonni do sprzeczki, drażliwi. A kiedy jeszcze jest zła pogoda, leje - to byśmy chyba gryźli. A przecież wbrew wszystkiemu, jak sądzę, trzeba kierować się uprzejmością i tolerancją wobec bliźnich, bo wtedy życie jest łatwiejsze. A to nasze zabijanie się o potrzeby doczesne, zabieganie i tak zawsze kończy się jednakowo. W czym mogliśmy się utwierdzić w ostatnią niedzielę, stojąc nad grobami bliskich.

Co więc zrobić, aby nasze wspólne miejskie, społeczne życie układało się jak najlepiej?

- Nie powinnyśmy na pewno na zatłoczonym chodniku stanąć na środku i gaworzyć ze znajomym przez pół godziny - bo tamujemy ruch i będziemy potrącani.

- Nie należy też na ulicy głośno rozmawiać, krzyczeć, nawoływać, gwizdać nie mówiąc już o twardych słowach na k lub ch, albo miękkich na d.

- Nie należy chodzić ulicą po kilka osób w rzędzie, zajmując całą szerokość chodnika.

- Parasol trzeba nosić tak, aby nie przeszkadzać innym (przy okazji przypomnienie, że to mężczyzna ochrania kobietę parasolem).

- Nie przyglądamy się natarczywie osobom, które wyglądają inaczej niż my (bo możemy dostać w zęby), no i kłaniamy się: młodsi starszym, mężczyźni kobietom, bez względu na wiek. A w ogóle to osoba grzeczniejsza kłania się pierwsza.

- Na ulicy nie pali się papierosów, nie pije, bo jest to nieestetyczne, niekulturalne, a potrącony, może się zadławić.

No i jeszcze jedna sprawa. W czasach narzeczeńskich pragnął "dźwigać" jej malutką torebkę. Dziś idzie swobodny obok objuczonej torbami kobiety.

SŁAWOMIR BURZYŃSKI

Wsłuchując się w gwar ulicy możemy stwierdzić, że ona tętni życiem, ma swój rytm. Wyją karetki pogotowia, dzwonią kościelne dzwony, szczekają psy, słychać szum jadących samochodów, ludzkie kroki. Zakochani trzymają się za ręce, całują (oby nie na pokaz). Ulica jest jak nasze życie, o które powinniśmy dbać.

FAN

informator

Muzeum Ziemi Sochaczewskiej i Pola Bitwy nad Bzurą, tel. 862-33-09

www.e-Sochaczew.pl/muzeum
poniedziałek - nieczynne
wtorek, czwartek, sobota, niedziela - 10.00-16.00
środa, piątek - 10.00-15.00
Ceny biletów: 4 zł (ulgowy), 6 zł (normalny)
Spotkania kolekcjonerskie - sobota godz. 10.00

Muzeum Kolei Wąskotorowej, tel. 864-93-41

Czynne codziennie (oprócz dni poświątecznych) w godzinach 10.00-15.00, a w dniu kursowania pociągu od 8.00.
Wstęp do muzeum: 6 zł bilet normalny i 4 zł ulgowy.
Przejazd pociągiem: 21 zł bilet normalny, 17 zł ulgowy i 4 zł dla dzieci do lat 4.

Żelazowa Wola - Dom Urodzenia F.Chopina, tel. 863-33-00

Z powodu rewitalizacji park oraz dworek zostały całkowicie zamknięte dla zwiedzających od 1 października 2009r. do 2 marca 2010r.

Ważne telefony

Informacja:
PKP 837-63-11
PKS 862-55-12
ZKM 862-99-27
Pogotowie energetyczne 862-26-20
Zakład Wodno-Kanalizacyjny 863-53-11, 862-82-30
Telefony awaryjne - czynne całą dobę 863-59-85, 863-26-35
Policja 997, 863-72-00
Straż Pożarna 998, 862-23-70
Pogotowie 999
Szpital 864-95-00, 864-96-00
Lecznica weterynaryjna 862-82-63, 862-82-53, 862-10-63
Taxi 862-28-42
MPT Taxi 191-91
ZGM 862-81-06, 863-31-71
awarie elektryczne 0-660-477-130
awarie wodno-kanalizacyjne 0-660-477-129
Pomoc drogowa 24h 862-26-75
PEC telefony alarmowe 24h 862-92-00, 0-604-206-108
Urząd Miejski 862-27-30, 862-22-35
Starostwo Powiatowe 864-18-40, 864-18-73
Urząd Skarbowy 862-26-04
USC 862-23-02
ZUS 862-64-33
Sąd Rejonowy 862-32-64
MOSiR 862-77-59

Apteki:

3 - al. 600-lecia 9
4 - 1 Maja 4
5 - ul. Staszica 52
6 - ul. Pokoju 7
7 - ul. Żeromskiego 29G
8 - al. 600-lecia 9
9 - ul. Reymonta 16A
10 - ul. Warszawska 21

Dawać, czy nie dawać policji?

Podczas ostatniej sesji Rady Miasta, która odbyła się we wtorek 27 października, dyskusję wywołał jeden z punktów uchwały w sprawie zmian w budżecie. Dotyczył on kwoty 9 tys. zł, która to miałaby być zwrócona do kasy miejskiej.

Poprzednią uchwałą radni dofinansowali zakup radiowozu przez KPP w Sochaczewie. Ponieważ komenda otrzymała równolegle dofinansowanie z Urzędu Marszałkowskiego, przyznane środki miałyby zostać rozliczone i zwrócone. Zgodnie z propozycją przedstawioną przez skarbnika miasta Jolantę Brzóskę, następnie mogłyby wrócić do KPP z przeznaczeniem na zakup zestawów komputerowych, tonerów, tuszy do drukarek, papieru oraz term elektrycznych.

AGNIESZKA PORYSZEWKA

Pomysł ten spotkał sie ze sprzeciwem Komisji Budżetu i Finansów, która stwierdziła, iż miasto ma pilniejsze wydatki, a pieniądze potrzebne są chociażby szkołom. "Naszym zdaniem nie jesteśmy zobowiązani, by zabezpieczać bieżące wydatki policji" - mówiła przewodnicząca komisji Bogusława Cieślak. Z kolei Komisja Porządku Publicznego stała na stanowisku, iż raz danych pieniędzy nie należy wycofywać. Przewodnicząca rady Danuta Radzanowska przychyliła się do stanowiska prezentowanego przez Bogusławę Cieślak. "Zbliża się koniec roku, a co za tym idzie, powinniśmy myśleć o oszczędnościach. 9 tys. zł nie jest dużą kwotą, jednak zaoszczędzając takie sumy z kilku źródeł, zbierzemy pokaźną ilość pieniędzy. Poza tym uważam, że i tak dużo pomagamy policji. Tak było też w przypadku radiowozu - rada przyznała na ten cel fundusze, samochód został zakupiony poniżej tej kwoty, nie widzę więc problemu, by różnica wróciła do nas" - mówiła. "Likwidując Straż Miejską Rada Miasta argumentowała, iż w zamian dotować będzie policję. Teraz część radnych nie chce jednak przyznać pieniędzy. Uważam, że w ten sposób karzemy komendę za zaradność. KPP kupiła samochód taniej i teraz chciałaby wykorzystać różnicę na inne cele. Takie zachowanie powinno być premiowane" - oponował wiceburmistrz Jerzy Żelichowski. W ostatecznym głosowaniu Rada Miasta opowiedziała się za przekazaniem nadwyżki komendzie.

Nie jest to pierwsza dyskusja dotycząca dotowania KPP w Sochaczewie. Żaden z decydentów nie neguje samej konieczności dofinansowywania policji, problem pojawia się, kiedy należy wyznaczyć konkretną sumę. Z kolei jej określenie bywa trudne, bowiem, biorąc pod uwagę ogólną kondycję finansową polskiej policji, żadna kwota nie wydaje się zbyt mała.

Agnieszka Poryszewka

Muzeum Fryderyka Chopina zamknięte

W związku z pracami rewaloryzacyjnymi oraz zmianą ekspozycji muzealnej - Dom Urodzenia Fryderyka Chopina w Żelazowej Woli wraz z parkiem zostaną całkowicie zamknięte dla zwiedzających od 1 października 2009r. do 2 marca 2010r.

Oświetlony Puchatek

Firmie AGEL zlecono sprawowanie nadzoru inwestorskiego w branży elektrycznej, w trakcie budowy oświetlenia w ulicach Sobolewskiego i Kubusia Puchatka (wynagrodzenie: 2,1 proc. wartości robót).

Przetargi na termomodernizację

Rozstrzygnięto przetarg na wykonanie dokumentacji niezbędnej do przeprowadzenia termomodernizacji kilku obiektów użyteczności publicznej. Do przetargu na wykonanie projektów i kosztorysów przystąpiły 4 firmy, a 3 z nich wykonają zlecone prace: Biuro INSTALKOMFORT z Olsztyna: termomodernizacja hali sportowej przy ul. Chopina (29.000); Konsorcjum PROFIL i COREMATIC z Gliwic: termomodernizacja Muzeum Ziemi Sochaczewskiej (26.840 zł) i Gimnazjum nr 1 (5.490 zł); ITECH z Łodzi: termomodernizacja Przedszkola nr 6 i Szkoły Podstawowej nr 7 (21.350 zł), filii MOK przy ul. 15 Sierpnia (20.130 zł) oraz MOK przy ul. Chopina (20.130 zł).

Jedni sprzątają, drudzy śmiecą

Pracownicy firmy, która porządkuje skarpę nad Utratą, skarżą się, że uprzątnięta przez nich część terenu już następnego dnia jest zaśmiecana. Worki pełne odpadów świadczyć mogą o tym, że okoliczni mieszkańcy, by zaoszczędzić na rachunkach za wywóz nieczystości, podrzucają je sprzątającej firmie. Podobnie jest za garażami na ul. Grunwaldzkiej. Właściciele samochodów wykorzystują pobliską nadrzeczną skarpę do wyrzucania zużytych opon.

Obydwa opisane przykłady świadczą, że jeżeli nie zmieni się sposób myślenia niektórych mieszkańców Sochaczewa, nasze miasto nigdy nie będzie czyste.

J.W

PKS pojedzie dalej

Kilkakrotnie na łamach "Ziemi Sochaczewskiej" opisywaliśmy kłopoty spółki PKS Żyrardów i jej sochaczewskiego oddziału. Spółka dzierżawiąca teren od Zakładu Komunikacji Miejskiej w Sochaczewie, z powodu zaległości na łączną sumę ponad 38 tys. zł, zagrożona była nieprzedłużeniem umowy, a w konsekwencji - utratą bazy wyjazdowej. Sprawa ta budziła wiele emocji, pod znakiem zapytania stanęły bowiem kursy autobusów PKS na terenie powiatu. Pomimo że początkowo sprawa wyglądała beznadziejnie, stronom udało się dojść do porozumienia. Warunkiem dalszej współpracy stało się ratalne uregulowanie zaległości, których pierwsza transza powinna wpłynąć do ZKM 27 października.

Jak poinformował nas dyrektor ZKM w Sochaczewie Krzysztof Sieczkowski, na razie PKS wywiązał się z płatności i na konto zakładu wpłynęło około 9 tys. zł. "Dotychczasowe postanowienia są wypełniane. Jednak, zgodnie z uchwałą Rady Miasta, największa część zaległości - ponad 24 tys. zł, może być sprolongowana jedynie przez burmistrza, sam nie mogę podjąć decyzji w sprawie tak dużej kwoty. Jeżeli burmistrz wyrazi zgodę, nie będzie przeszkód by podpisać kolejną umowę z PKS-em" - mówi Krzysztof Sieczkowski.

Miejmy nadzieję, głównie w imieniu klientów tego przewoźnika, że PKS nadal będzie podchodził do sprawy sumiennie.

ap

Błonie i Teresin zbierają odpady

Do 30 października 2009 r. w gminach Błonie i Teresin odbywa się w okolicznych szkołach konkurs selektywnej zbiórki odpadów opakowaniowych w ramach edukacyjnej akcji ekologicznej.

Akcja "... z natury segreguję!" w gminach Błonie i Teresin trwała przez dwa tygodnie. Podczas niej uczniowie z okolicznych szkół podstawowych i gimnazjów brali udział w specjalnych lekcjach ekologii, na których uczyli się prawidłowej segregacji odpadów i zasad recyklingu. Następnie zdobytą wiedzę wykorzystywali w praktyce w ramach konkursu selektywnej zbiórki odpadów opakowaniowych, gdzie liczyła się jakość, a nie ilość. Ich pracę na bieżąco oceniali pracownicy operatora komunalnego, firmy Aminex, którzy po skończeniu akcji wytypują zwycięską placówkę. Natomiast Bakoma, jeden z największych zakładów produkcyjnych w okolicy, popularyzowała akcję wśród swoich pracowników i ich rodzin.

6 listopada br. o godz. 11 w hali GOSIR przy ul. XX-lecia 32 w Teresinie odbędzie się finał akcji. Podczas niego zostanie ogłoszona zwycięska placówka, która najlepiej posegregowała odpady. Poza tym nastąpi rozstrzygnięcie konkursów artystycznych: plastycznego, technicznego i fotograficznego oraz zostaną wyróżnieni najbardziej zaangażowani i pomysłowi koordynatorzy akcji w poszczególnych szkołach. Planowane są także prezentacje placówek biorących udział w akcji. Uczniowie przedstawią inscenizacje, piosenki i wiersze o tematyce ekologicznej. Dla uczestników organizatorzy przygotowali także animacje i zabawy ruchowe, które będą się odbywały pomiędzy występami poszczególnych szkół.

Czy doczekamy się odszkodowania?

Na łamach "Ziemi Sochaczewskiej" wielokrotnie poruszaliśmy sprawę problemów związanych z miejskimi drogami. Jednym z nich jest sytuacja dotycząca byłych dróg krajowych, które zostały przekazane miastu. Zdewastowane ulice stanowiły wyjątkowo niechciany prezent. Niestety Generalna Dyrekcja Dróg Krajowych i Autostrad wykorzystała furtkę istniejącą w ustawowych regulacjach, obarczając nas tym samym bardzo kosztownymi remontami.

Jak poinformował podczas ostatniej konferencji prasowej, która odbyła się w czwartek 29 października, wiceburmistrz Jerzy Żelichowski, znacznie zwiększyły się nasze szanse na uzyskanie z tego tytułu odszkodowania. "*Związek Miast Polskich zagwarantował nam opiekę prawną ze strony kancelarii prof. Witolda Kuleszy. Jesteśmy już po pierwszym spotkaniu z tym wybitnym prawnikiem, a jego wynik można uznać za wielce satysfakcjonujący. Jak zapewnił nas prof. Kulesza, mamy spore szanse na uzyskanie odszkodowania z GDDKiA. Do kancelarii trafiły już dokumenty potwierdzające, jakie nakłady finansowe ponieśliśmy, by naprawić przekazane nam drogi. Teraz opracowywany jest pozew*" - powiedział Jerzy Żelichowski.

Związek Miast Polskich zdecydował się pokryć koszty postępowania sądowego oraz koszty adwokackie, nie tylko ze względu na to, że popiera nasze stanowisko. Traktuje on to postępowanie priorytetowo, bowiem Sochaczew przecierać będzie szlaki innym miastom poszkodowanym przez GDDKiA. Miejmy nadzieję, że nasza sprawa, w przeciwieństwie do wielu innych postępowań odszkodowawczych, przebiegnie szybko, a należna nam kwota zasili kasę miasta.

Agnieszka Poryszewska

Utwardzą teren wokół lodowiska

Miejski Ośrodek Sportu i Rekreacji otrzymał dodatkowe 25.000 zł dotacji. Pieniądze zostaną przeznaczone na utwardzenie terenu przylegającego do sztucznego lodowiska.

Środki na święto

Burmistrz wyraził zgodę na przeznaczenie 9 tys. zł na organizację obchodów Dnia Pracownika Socjalnego (23 listopada). Zdecydował także o podpisaniu umowy o pracę na czas nieokreślony z dyr. Żłobka Miejskiego Ewą Lembke.

Serdeczne podziękowania
Panu dr Robertowi Sankowskiemu
oraz lekarzom i pielęgniarkom
Szpitala w Sochaczewie
za troskliwą opiekę w czasie
choroby i pobytu w szpitalu
Piotra Wojtczaka
składają

żona Krystyna i syn Łukasz

ZS-1832

Ziemia SOCHACZEWSKA
Wydawca:
Urząd Miejski w Sochaczewie, ul. 1 Maja 16
Redaguje zespół:
Małgorzata Pałuba (red. nacz.), Sławomir Burzyński (oprac. graf.), Jolanta Śmielak-Sosnowska, Agnieszka Poryszewska, Renata Wódka (administracja), Iwona Kupiec (księgowość).
Stale współpracują:
Tomasz Ertman, Jakub Grabiec, Jerzy Jankowski, Jan Wasilewski, Sebastian Stępień, Marcin Hugo-Bader, Franciszek Niewiadomski, Żaneta Czyżniewska
Adres Redakcji i Biura Ogłoszeń:
96-500 Sochaczew, ul.Waska 17, tel. 862-23-55, fax 862-75-19.
Adres do korespondencji:
96-500 Sochaczew, skr. poczt. 30
e-mail: z_soch@poczta.onet.pl
tygodnikziemia.sochaczewska@neostrada.pl
skład: Maciej Wódka
Druk: "Oddi" Poland Sp. z o.o., ul.Kościelna 91 26-800 Białobrzegi
Nakład 3300 egz.
Ogłoszenia przyjmowane są w redakcji. Za treść ogłoszeń redakcja nie ponosi odpowiedzialności. Redakcja zastrzega sobie prawo do zmiany tytułów, śródtytułów oraz skracania nie zamówionych tekstów.

Uczeń na wykresie

Jednym z głównych punktów obrad wtorkowej sesji Rady Miasta była Informacja o Realizacji Zadań Oświatowych na terenie Sochaczewa. Obszerne sprawozdanie, obejmujące m.in. ilość dzieci i oddziałów, strukturę zatrudnienia oraz kontrole finansowe placówek, przygotowane zostało przez Wydział Oświaty Kultury i Sportu Urzędu Miasta.

Jak mogliśmy się dowiedzieć, miasto w roku szkolnym 2008/2009 prowadziło 4 szkoły podstawowe, 3 gimnazja oraz 5 przedszkoli. Jednocześnie na terenie Sochaczewa zarejestrowana była jedna niepubliczna szkoła podstawowa i jedno niepubliczne gimnazjum. Oprócz nich działają dwa niepubliczne przedszkola. Do szkół podstawowych uczęszcza blisko 2,5 tys. dzieci, do gimnazjów ponad 1,2 tys. Na terenie miasta mamy również ponad 660 przedszkolaków. W sochaczewskich placówkach pracuje łącznie ponad 380 nauczycieli, z których większość to pedagodzy dyplomowani. Mamy również ponad 220 pracowników administracji i obsługi. Dane przedstawione przez naczelnika Wydziału Oświaty Teresę Przybylską obejmowały wszystkie obszary funkcjonowania naszego szkolnictwa. Mogliśmy dowiedzieć się chociażby, że miasto prowadzi zajęcia rewalidacyjne oraz nauczanie indywidualne dla prawie 40 uczniów oraz udziela pomocy materialnej ponad 500 uczniom, a dziesięciu uczniów nie realizuje obowiązku nauki.

Informacja przygotowana zgodnie z wymogiem Ministerstwa Edukacji nie zadowoliła jednak większości radnych. Po pierwsze zwrócili oni uwagę na to, że Informacja jest pozbawiona podsumowania bądź wniosków. Kolejną kwestią, zdaniem radnych, był zbyt mały nacisk położony na patologię wśród młodzieży. "*Sprawy związane z tym tematem omawiane są przez rady pedagogiczne, a program przeciwdziałania alkoholizmowi i narkomanii realizowany jest przez każdą ze szkół we własnym zakresie. Spowodowane jest to faktem, iż to właśnie nauczyciele najlepiej znają problemy konkretnej szkoły. Niestety, nie mamy zbiorczych danych ze wszystkich placówek. Ich opracowanie jest bardzo problematyczne, ponieważ wyniki kilku ankiet na ten temat, przeprowadzanych nawet w tej samej szkole, bardzo się różnią. Wszystko to sprawia, że nawet gdybyśmy je podsumowali, nie byłoby to wiarygodne. Co do wniosków, to również będą one wyciągnięte przez każdą placówkę oddzielnie* " - mówiła Teresa Przybylska.

"*Mamy przed sobą dane, czyli to, czego wymagał od nad ustawodawca. Nasze szkoły są wspierane finansowo przez samorząd i to jest działanie kompleksowe. Analiza danych w odniesieniu do całego miasta nie jest zaś celowa, inna jest bowiem specyfika każdej placówki. Tak jest też w kwestii patologii - występują one w każdej szkole, tyle że w innym natężeniu, dlatego też kadra nauczycielska dostosowuje zajęcia profilaktyczne do uczniów*" - dodał wiceburmistrz Jerzy Żelichowski. Także radny Grzegorz Próchniak, będący również nauczycielem, przychylił się do stanowiska przedmówców. "*Uważam, że nie należy skupiać się na statystykach i tabelkach, a na pracy z uczniem*" - powiedział. W sprawie narkomanii na terenie Sochaczewa głos zabrał wiceprzewodniczący Rady Miasta Sławomir Szadkowski. *"Od lat działam w Towarzystwie Zapobiegania Narkomanii i z jego ramienia przeprowadzam ankiety w naszych szkołach. Wstępne wyniki tegorocznych ankiet pokazują, iż nie odstajemy do średniej krajowej, można nawet mówić o kilkuprocentowym spadku. Wiążące wyniki tych badań z chęcią zaprezentuję przed Radą"* - stwierdził.

Dalsza dyskusja wykazała jednoznacznie, że statystyki nie obrazują realiów sochaczewskich podstawówek i gimnazjów. *"Uczniowie z najlepszą średnią idą do gimnazjum powiatowego, dlatego też wyniki naszych szkół nigdy nie będą porównywalne z "Chopinem"* - mówiła Daniela Cieslak. *"Wyniki zależą również od liczby uczniów. W mojej szkole często jest równocześnie dużo wyników bardzo dobrych i słabych, uśredniając, to szkoła wypada przeciętnie, a przecież jest to duże gimnazjum, którego uczniowie pochodzą z różnych środowisk. W ten sposób nie możemy się porównywać z małymi placówkami gminnymi, mającymi kilkudziesięciu uczniów*" - dodała dyrektor Gimnazjum nr 1 Małgorzata Gorgis.

Pomimo konkluzji, która jednoznacznie podważyła sens uśredniania spraw związanych z oświatą, nie zanosi się na to, by ministerstwo odstąpiło od obrazowania polskich uczniów za pomocą tabelek i wykresów.

Agnieszka Poryszewska

SŁAWOMIR BURZYŃSKI

Uroczystości na Święto Niepodległości

Zatwierdzono program tegorocznych obchodów Święta Niepodległości. Rano, o godz. 9.30, na pływalni ORKA, Miejski Ośrodek Sportu i Rekreacji organizuje Ogólnopolskie Otwarte Zawody Pływackie. O godz. 11.30 na torze motocrossowym na Podzamczu rozpoczną się XXI zawody motocrossowe "Sochaczewska Jesień Motocyklowa - Grand Prix Niepodległości im. Władysława Dudzińskiego". Główne uroczystości odbędą się w kościele św. Wawrzyńca. O godzinie 18.00 uczniowie Zespołu Szkół w Chodakowie zaprezentują program patriotyczny "Ta, co nie zginęła...". Następnie odprawiona zostanie msza święta w intencji Ojczyzny uświetniona występem Chóru Towarzystwa Śpiewaczego Ziemi Sochaczewskiej pod dyrekcją Czesława Cieślaka.

Traugutta jak nowa

Zakończono trwający dwa lata remont ul. Traugutta. Uroczyste otwarcie drogi odbędzie się 9 grudnia.

Pasjonaci wymiatają

Po raz kolejny para taneczna z klubu Pasjonat stanęła na podium. W turnieju, który odbył się w Łomży 25 października 2009 roku, Arek Ciechaniak i Ola Górecka w kategorii wiekowej 14-15 lat w klasie tanecznej "D" zajęli wysokie trzecie miejsce na 11 startujących par. Był to ich kolejny turniej zakończony miejscem na podium. Poprzednio na turnieju w Sochaczewie zajęli drugie miejsce. Gratulujemy i życzymy dalszych sukcesów.

Ewa Jaworska

Sekcja szachowa w Teresinie

Stowarzyszenie Przyjaciół Mieszkańców Gminy Teresin "IMPULS" zaprasza dzieci i młodzież do nauki gry w szachy. Spotkania sekcji szachowej odbywają się w każdy czwartek o godz. 18.50 w sali konferencyjnej budynku GOSIR (Gminny Ośrodek Sportu i Rekreacji). Zajęcia prowadzi doświadczony trener p. Jarosław Kowalewski. Telefon kontaktowy 0-694-146-194.

Udział w zajęciach jest bezpłatny.

Bazar w Chodakowie elementem gry medialnej

Na 48 sesję Rady Miejskiej powrócił temat bazaru w Chodakowie. Mieszkańców niepokoiły, zrealizowane przez PSS Społem, plany sprzedaży działki, na której od kilkudziesięciu lat funkcjonuje mini targowisko.

Przypomnijmy, że przed miesiącem (47 sesja), radni prosili o wyjaśnienie, czy prawdą jest, że działkę sprzedano i los targowiska stał się niepewny. Wiceburmistrz Jerzy Żelichowski wyjaśnił wtedy, że wieczysty użytkownik gruntu - spółdzielnia PSS Społem - sprzedała działkę prywatnej firmie, ale bazar ma nadal działać. Zasugerował też, by z całą dokumentacją dotyczącą historii tej działki zapoznała się Komisja Rewizyjna, a wtedy radni będą mieć pewność, że PSS weszła w posiadanie zgodnie z prawem i zgodnie z prawem ją zbyła prywatnemu przedsiębiorcy. Po sesji "Express Sochaczewski" dokonał własnej interpretacji słów wiceburmistrza i tekst o transakcji zatytułował "Brudna wojna wokół Chodakowskiego targowiska".

- *Jeśli występuję w obronie interesów miasta, natychmiast jestem posądzany przez Express o prowadzenie brudnej wojny. To nie wojna, nie złe intencje, ale wewnętrzne przekonanie, że radnym, tak jak mi, powinno zależeć na dobru miasta. Przepisy mówią wyraźnie, że wszystkich musimy traktować równo. Wspólnotom mieszkaniowym nie możemy dać za darmo terenów przy blokach, o które dbają, sprzątają, gdzie sądzą kwiaty, bo zabrania tego prawo. Wspólnoty muszą płacić za przejmowane działki. Czy tak samo traktujemy PSS? Niech na to pytanie odpowie Komisja Rewizyjna, skoro ja, zadając pytania, prowadzę rzekomo "brudną wojnę"* - mówi J. Żelichowski.

Wiele lat temu ówczesne władze miasta przekazały PSS Społem działkę przy ul. Młynarskiej w użytkowanie wieczyste. Spółdzielnia z pełną świadomością wnioskowała o targowisko - zieleniak. W dokumentach zastrzeżono, że w razie zaprzestania tej działalności, grunt ma wrócić do miasta. Minęło 10 lat i PSS mogła, zgodnie z przepisami, zbyć prawo wieczystego użytkowania tego gruntu, bez przewidywanych opłat dla miasta. W starych dokumentach chodakowskich, kiedy grunt przeznaczono na targowisko zastrzeżono, że w razie zaprzestania tej działalności, grunt ma wrócić do miasta, ale najwyraźniej o tym zapisie zapomniano przy zmianach kolejnych podmiotów zarządzających.

- *Po ostatniej sesji wystąpiłem do PSS i nabywcy działki z pytaniem, jaki będzie los bazaru. Spółdzielnia zapewnia, że w akcie notarialnym znalazł się zapis, iż nabywcy będą prowadzili działalność "zapewniającą funkcjonowanie stoisk handlowych" i to jest jej zdaniem wystarczające. Niejeden prawnik powiedziałby, że takie sformułowanie jest bardzo szerokie i niczego ostatecznie nie przesądza. Nie chcę być posądzany o toczenie "brudnej wojny", dlatego kolejny raz zasugerowałem szefowi Komisji Rewizyjnej RM S. Wachowskiemu, aby komisja przejrzała dokumenty sprzed lat i jako niezależne grono ludzi pracujących na rzecz samorządu wypowiedziała się w tej sprawie. Nie sugeruję badania transakcji między PSS-em a nabywcą, co zarzucał mi Express, ale przyjrzenie się dokumentom znajdującym się w Urzędzie Miejskim. To jawna dokumentacja, może ją przeanalizować każdy zainteresowany. Jeśli wszystko jest w porządku, to czego się bać, po co szukać wymówek? Ale jeśli Komisja Rewizyjna nie chce się tematem zająć, nie będę naciskał* - dodaje J. Żelichowski.

W przywołanym tekście gazeta posunęła się nawet do stwierdzenia, jakoby od lat władze miasta zapewniały mieszkańców Chodakowa, że wybudują nowy bazar. Warto zatem wyjaśnić, że kilka razy radni rozmawiali o targu (stan sanitarny, spełnienie wymogów unijnych), ale żadnych konkretnych wniosków np. o wydzielenie pieniędzy w budżecie na tworzenie nowego bazaru nie składano, a to powinien być pierwszy krok. Nigdy konkretnie nie rozmawiano o przyszłości bazaru, ponieważ taki w Chodakowie istniał, istnieje i miejmy nadzieję nadal będzie istniał.

dw

Potrącił dwoje rowerzystów

W piątek 30 października około godz. 8 rano kierujący audi, jadący od miejscowości Żuków w kierunku mostu na Bzurze, kilkaset metrów przed nim, uderzył w dwoje rowerzystów. Pogotowie zabrało obydwu rannych do szpitala.

Przy badaniu kierowcy alkomatem okazało się, że ma 0,33 mg alkoholu w wydychanym powietrzu. Został on zatrzymany do dyspozycji prokuratury. J.W

OGŁOSZENIE

Wójta Gminy Sochaczew

o uchwaleniu miejscowego planu zagospodarowania przestrzennego dla fragmentu wsi Żdżarów

Na podstawie art. 43 ustawy z dnia 3 października 2008 r. o udostępnianiu informacji o środowisku i jego ochronie, udziale społeczeństwa w ochronie środowiska oraz ocenach oddziaływania na środowisko (Dz. U. nr 199, poz. 1227, z późniejszymi zmianami)

zawiadamiam o uchwaleniu przez Radę Gminy Sochaczew Uchwały nr XXXVIII/171/2009 z dnia 9 września 2009 r., miejscowego planu zagospodarowania przestrzennego, obejmującego obszar położony we wsi Żdżarów w Gminie Sochaczew.

Z treścią przedmiotowego planu, wraz z załączonym do niego podsumowaniem strategicznej oceny oddziaływania na środowisko projektu tego planu oraz uzasadnieniem związanym z udziałem społeczeństwa w opracowywaniu planu, można zapoznać się w Urzędzie Gminy Sochaczew, ul. Warszawska 115 w Sochaczewie pok. Nr 19 w godzinach 8.30 - 15.30.

Wójt Gminy Sochaczew

mgr inż. Mirosław Orliński

ZS-1846

Ogłoszenie o licytacji nieruchomości

Zastępca Komornika Sądowego przy Sądzie Rejonowym w Sochaczewie Przemysław Kosyra (tel. 46 862-24-58) ogłasza, że: dnia 16.12.2009 r. o godz. 15.00 w budynku Sądu Rejonowego w Sochaczewie mającego siedzibę przy ul. 1 Maja 7 odbędzie się

pierwsza licytacja nieruchomości

należącej do "Uniceramika Boryszew" SA
położonej: Sochaczew, Kościńskiego,
dla której Sąd Rejonowy Wydział Ksiąg Wieczystych prowadzi księgę wieczystą nr **KW 18077.**

Suma oszacowania wynosi **4 443 500,00 zł**, zaś cena wywołania jest równa **3/4** sumy oszacowania i wynosi **3 332 625,00 zł.**

Licytant przystępujący do przetargu zobowiązany jest złożyć rękojmię w wysokości **1/10** sumy oszacowania, tj. **444 350,00 zł** w gotówce.

Zgodnie z przepisem art. 976 § 1 kpc w przetargu nie mogą uczestniczyć osoby, które mogą nabyć nieruchomość tylko za zezwoleniem organu państwowego, a zezwolenia tego nie przedstawiły oraz inne osoby wymienione w tym artykule.

Komornik Sądowy

ZS-1822

Chcesz w mordę?

W taki sposób odzywali się do swoich ofiar trzej młodzi pijani mężczyźni. Nie poprzestawali przy tym na słowach, tylko faktycznie bili po twarzy tych, którzy stanęli im na drodze.

W piątek 29 października, około godziny 15.00, do oficera pełniącego dyżur w sochaczewskiej komendzie zgłosiła się mieszkanka gminy Rybno wraz z synem i jego kolegą. Jak twierdzili, zostali oni pobici przez nieznanych sprawców w pobliżu dworca PKS przy ul. Sienkiewicza. Po chwili na komendzie zjawiła się kolejna kobieta, tym razem mieszkanka Nowej Suchej, prosząc o natychmiastowe zatrzymanie trzech młodych mężczyzn, którzy bili jej syna po twarzy. Pokrzywdzony poinformował zaś, że gdy jechał samochodem w kierunku komendy, rozpoznał sprawców idących ul. Traugutta w kierunku ul. Warszawskiej. Na wskazane miejsce natychmiast udali sie funkcjonariusze. Na skrzyżowaniu z ul. Staszica zauważyli trzech mężczyzn idących w kierunku mostu na Bzurze. Napastnicy nie spodziewali się pościgu i zostali szybko zatrzymani. Wszyscy trzej byli pijani, jeden z nich miał ponad 2 promile alkoholu.

Okazało się, że dwóch z nich to mieszkańcy gm. Iłów, jeden zaś jest mieszkańcem Sochaczewa. Szybko trafili do aresztu, gdzie przede wszystkim muszą wytrzeźwieć. O ich dalszych losach zadecyduje sąd.

J.W

Bezkarni napastnicy

Bójki, picie alkoholu na ławkach, zakłócanie ciszy nocnej, to częsty widok w centrum miasta. Dlatego też każdej nocy kontrolują je dodatkowe patrole policji. Niestety, nie każdemu udaje się pomóc.

W sobotę 24 października o godz. 4 rano w pobliżu ul. Senatorskiej trzech młodych mężczyzn napadło na mieszkańca Sochaczewa. Mężczyzna został przewrócony na ziemię, a napastnicy zażądali od niego pieniędzy. Gdy oddał im portfel, wyjęli z niego gotówkę i uciekli między pobliskie bloki. Poszkodowany zgłosił zajście na policji, ale wysłane patrole nie znalazły nikogo w rejonie zdarzenia.

J.W

Przejażdżka za 1000 zł

Niejednokrotnie zdarza sie, że wypity alkohol, szczególnie u młodych mężczyzn, wywołuje agresję, a to w wielu przypadkach kończy się konfliktem z prawem. Do takiego właśnie zdarzenia doszło w jednym z porannych autobusów ZKM jadących z Chodakowa do Boryszewa.

Na przystanku przy ul. Chodakowskiej do pojazdu wsiadła grupka pijanej młodzieży, wracająca najprawdopodobniej z jakiejś imprezy. Już od samego początku zachowywali się agresywnie i w sposób wulgarny odnosili się do współpasażerów. Na ul. Chopina kierowca zatrzymał autobus i poprosił ich o okazanie biletów. Szybko okazało się, że część młodych ludzi podróżuje na gapę. Zostali oni wyproszeni z autobusu, w odpowiedzi na co zaczęli ubliżać kierowcy. Gdy wychodzili, jeden z nich rzucił butelką w okno pojazdu, ta jednak rozbiła się o ramę pomiędzy oknami.

Gapowicze nie zauważyli widocznie, iż autobus jest monitorowany. Nagranie z kamery zostało przekazane policji z wnioskiem o ukaranie pijanych sprawców. Jeden z nich został bardzo szybko zidentyfikowany przez dzielnicowych, policjanci dotarli również do pozostałych uczestników zdarzenia. Każdy z nich otrzymał mandat karny w wys. 1 tys. zł. Będzie to dla nich chyba najdroższa przejażdżka autobusowa w życiu.

J.W

Śmierć na drodze

W środę 28 października w miejscowości Stegna, w gminie Iłów, doszło do wypadku drogowego, w którym uczestniczyli 9-letni chłopiec, poruszający się na rowerze, oraz 57-letni mężczyzna kierujący pojazdem osobowym marki Skoda Fabia.

W wyniku zdarzenia 9-latek z poważnymi obrażeniami głowy i kręgosłupa został przetransportowany śmigłowcem do szpitala w Warszawie. W wyniku odniesionych obrażeń chłopiec zmarł.

Policja ustala przyczyny i okoliczności zdarzenia.

KPP

Wspólnota jednak z wodą?

Wracamy do tematu Wspólnoty Mieszkaniowej w Załuskowie. Jak już pisaliśmy, została ona zagrożona odcięciem dostępu do wody i kanalizacji w wyniku prac modernizacyjnych, które miały być prowadzone w sąsiadującym z nią Młodzieżowym Ośrodku Wychowawczym.

We wspomnianej sprawie uzyskaliśmy komentarz wicestarosty Piotra Osieckiego. W przysłanym do redakcji piśmie, poinformował nas, iż 28 października doszło do spotkania z udziałem przedstawicieli Powiatu Sochaczewskiego, Wspólnoty Mieszkaniowej w Załuskowie oraz wójta gminy Iłów Romana Kujawy. Podczas spotkania ustalono, że Powiat Sochaczewski poniesie koszty budowy przyłącza wodno - kanalizacyjnego, użyczy wspólnocie terenu pod budowę i wybuduje zbiornik do gromadzenia ścieków, zaś gmina Iłów pokryje koszty przygotowania dokumentacji technicznej nowej instalacji. Ponadto ustalono, że dostawcą wody i odbiorcą ścieków do czasu przebudowy będzie MOW w Załuskowie.

O wypowiedź poprosiliśmy również mieszkańców Wspólnoty Mieszkaniowej w Załuskowie. "Starostwo przychyliło się do naszej prośby i nie grozi nam już odłączenie wody i ścieków. Ze względu na to, że posiadamy bardzo małą działkę, nie mamy możliwości wybudowania szamba na własnym terenie. W związku z tym pani dyrektor ma uzgodnić, gdzie takie szambo mogłoby powstać, koszty inwestycji pokryje oczywiście Starostwo Powiatowe w Sochaczewie. Jesteśmy bardzo zadowoleni, że jednak udało się dojść do porozumienia i załatwić tę sprawę. Teraz wreszcie możemy spać spokojnie" - powiedzieli nam mieszkańcy.

Również naszą redakcję cieszy fakt, że zarówno Starostwo jak i Urząd Gminy w Iłowie potrafiły tak szybko i sprawnie rozwiązać ten problem. Pozostaje życzyć sobie, by każda nasza interwencja kończyła się takim sukcesem.

ap

Dzielnicowi z pomocą

Jeden dzielnicowy przypada przeciętnie na kilka tysięcy mieszkańców. Dlatego też dla wielu osób jest on postacią anonimową. Lepiej znani są oni na osiedlach mieszkaniowych czy w kamienicach, gdzie interweniują nawet kilka razy w tygodniu.

Tylko we wrześniu dzielnicowi byli wzywani do prawie 70 interwencji domowych, odbyli 50 rozmów profilaktycznych z osobami, które nagminnie łamią prawo, 18 razy występowali też do instytucji zajmujących się przemocą w rodzinie z prośbą o pomoc. Wykonali również blisko 150 czynności zleconych im m. in. przez sądy i prokuraturę. Dzielnicowi zatrzymali ponadto 12 osób, które nie zgłosiły się do odbycia kary pozbawienia wolności. To tylko część z zadań realizowanych każdego miesiąca przez tych funkcjonariuszy.

Mimo, że dzielnicowi nie narzekają na brak obowiązków, kierownik ich w sochaczewskiej komendzie, aspirant Justyna Śmielak, chciałaby za naszym pośrednictwem zachęcić mieszkańców do kontaktowania się z nimi. Może to pomóc w załatwieniu niejednego problemu.

J.W

Głosem mieszkańców

Artykuł pt. "Z nożem na parapecie", który ukazał się w ostatnim numerze "Ziemi Sochaczewskiej", wzbudził spore emocje wśród mieszkańców opisywanej w nim kamiennicy. Przypomnijmy, iż zrelacjonowane zostało w nim dość spektakularne ujęcie przez policję młodego człowieka, uchylającego się od stawienia w Zakładzie Karnym.

Ich zdaniem, tekst dotyczący jednostkowego przypadku, stawia pozostałych lokatorów w bardzo niekorzystnym świetle. *"Rzeczywiście w jednym z mieszkań doszło do takiego zdarzenia, jednak większość z nas nie miała nigdy zatargów z prawem. Dlatego też, kilka pierwszych zdań artykułu, jest dla nas obraźliwych. Przedstawieni zostaliśmy w nich jako siedlisko patologii*" - powiedziała nam jedna z mieszkanek. Zdaniem lokatorów, tego typu historia mogła wydarzyć się w każdej innej kamiennicy lub bloku i nie jest to powód by piętnować cały, wielorodzinny budynek. "*Kilka mieszkań faktycznie należy ciągle do miasta, reszta lokatorów stworzyła zaś wspólnotę mieszkaniową. Staramy się jak najlepiej dbać o naszą kamienicę, regularnie opłacamy czynsz, a ta publikacja jest dla nas bardzo przykra"* - mówią.

Niestety, mając wielu sąsiadów ciężko jest uniknąć opisywanych przez nas przypadków, zwłaszcza, że wspomniany budynek posiada kilkudziesięcioletnią historię. Jest to w dwójnasób przykre dla rodzin, które nigdy nie były związane z tego typu zdarzeniami. W imieniu redakcji przepraszamy więc lokatorów kamiennicy przy ul. Staszica. AP

Na kłopoty... Biernacki

Puszczeni w skarpetkach

Było to w latach siedemdziesiątych, gdy sochaczewska szkoła rolnicza była jeszcze w powijakach i mieściła się w parterowym, drewnianym baraku, który stał nad stawkiem czerwonkowskim, ale od strony dworu Garbolewskich, dzisiejszej szkoły muzycznej. Oczywiście tej szkoły jeszcze wtedy nie było. Pamiętam, że zdarzyło się to na jesieni. Dostaliśmy wezwanie, że włamano się nocą do kancelarii tej szkoły i z szafki pancernej skradziono dużą sumę pieniędzy. Rabusie rozwalili ją i skradli 25 tysięcy złotych, co na tamte czasy było olbrzymią sumą. Pieniądze te miały być na drugi dzień przeznaczone na wypłaty pensji dla nauczycieli i innych pracowników.

Poszliśmy tam w kilku i zaczęły się czynności operacyjne. Jednak trudno nam było znaleźć jakiś punkt zaczepienia. W rozmowie z kasjerką przyszło mi do głowy, że może to jakiś były uczeń, który niedawno skończył tę szkołę, bo dokładnie wiedział, kiedy będą pieniądze na wypłaty. Poprosiłam więc ją, by przypomniała sobie, czy w ostatnim okresie nie było tu kogoś pytając o jego kolegów ze szkoły. I okazało się, że owszem, przypomina sobie taki fakt. Więc kuję żelazo póki gorące i mówię, aby sprawdziła listy uczniów z kilku ubiegłych lat, to może przypomni sobie jego nazwisko.

O dziwo, na drugi dzień już to nazwisko znaliśmy. Na dodatek wiedzieliśmy też, kogo odwiedzał. Okazało się, że ci jego koledzy mieszkają w wynajętym przez szkołę hotelu pracowniczym w Boryszewie. Chłopak był spoza Sochaczewa. Postanowiliśmy więc pojechać do niego do domu. Niestety tam go nie zastaliśmy. Matka mówi do mnie, że nie widziała syna już dawno. Że ona prawie nie wychodzi z domu, bo małe dziecko ciężko chore, mąż również. Tragedia. Wracamy więc do Sochaczewa i postanawiamy odwiedzić chłopaków w hotelu, może i on tam będzie.

Wchodzimy do ich pokoju już pod wieczór, widzimy, że siedzi tam chyba trzech, ale tamtego nie ma. Zrobili się jednak jacyś nerwowi. Zachowują się trochę nienaturalnie. Chcemy ich wypytać, ale w pokoju zrobił się półmrok, więc jeden z funkcjonariuszy przekręcił kontakt i rozbłysło światło. Odruchowo spojrzeliśmy w górę na lampę, która miała kształt szklanej miski otwartej od góry. Nad tym wisiała żarówka, która teraz oświetlała leżące w środku zawiniątka. Było ich kilka. Gdy je wydobyliśmy, okazało się, że to skarpetki, które skrywały zwitki banknotów. Oczywiście skarpetki chłopakom oddaliśmy, rekwirując pieniądze. Można więc powiedzieć, że puściliśmy ich w skarpetkach.

Dowiedzieliśmy się też, że ten ich kolega wziął trochę z tej forsy i rozbija się po Sochaczewie taksówkami. Bawi się. Było dla nas jasne, dokąd mógł jeździć. Przecież nie chodził do kina czy domu kultury, raczej odwiedzał knajpy i meliny, więc milicjanci odwiedzili lokale i znane im "mety", wypytując o takiego osobnika. I w restauracji "Mazowiecka" przy pl. Kościuszki kelnerki przyznały, że bywa tu taki, szasta pieniędzmi. Tam też został zatrzymany. O ile pamiętam, chłopcy z hotelu pozwolili mu tylko ukryć łup i nie byli bezpośrednio zamieszani w kradzież.

opr. bus

KRONIKA POLICYJNA

22.10.

Około 8.40 jeden z mieszkańców Sochaczewa zgłosił, że padł ofiarą internetowych oszustów. Mężczyzna kupił w sklepie internetowym grę komputerową za znaczną kwotę. Mimo wpłaconych pieniędzy towaru nie otrzymał.

Około 10.10 na terenie gminy Sochaczew psy pogryzły 9-letnie dziecko. Zaatakowały one chłopca, gdy ten jechał na rowerze. Wezwane na miejsce Pogotowie Ratunkowe opatrzyło rany, a psy trafiły na obserwację. Policjanci ustalają ich właściciela.

Przy ul. Traugutta nieznany sprawca uszkodził szybę zespoloną w oknie Stacji Sanitarno-Epidemiologicznej. Szkodę oszacowano na znaczną kwotę.

23.10.

Pracownik stacji paliw na terenie Nowej Suchej powiadomił, że nieznany sprawca, poruszający się pojazdem marki Lublin, włamał się do wnętrza naczepy, skąd próbował ukraść opakowania z odkurzaczami. Złodziej na szczęście nie osiągnął zamierzonego celu, gdyż został spłoszony przez kierowcę.

Mieszkaniec miasta powiadomił dyżurnego naszej jednostki, że osoba o nieustalonych personaliach dokonała kradzieży kół z tylnej osi samochodu zaparkowanego przy ul. Konstytucji 3 Maja.

24.10.

Około 2.30 przy ulicy Chodakowskiej nieznany sprawca wybił szybę w kiosku należącym do jednej z mieszkanek miasta.

61-letni Wiesław N, mieszkaniec gminy Sochaczew, został zatrzymany do kontroli drogowej. Jak się okazało, mężczyzna był nietrzeźwy, ponieważ badanie na zawartość alkoholu w wydychanym powietrzu wykazało ponad dwa promile.

25.10.

Przy ul. Chełmońskiego nieznany sprawca podbiegł do jednej z mieszkanek Sochaczewa i wyrwał jej torebkę z zawartością portfela, w którym były karty płatnicze i dokumenty, po czym oddalił się w nieznanym kierunku.

Około 17.05 na terenie gminy Rybno osoba o nieustalonych personaliach włamała się do budynku mieszkalnego i ukradła maszynę do szycia, zegar ścienny, wagę żeliwną, skrzypce oraz dwa rowery górskie. Kradzieży na znaczną kwotę dokonano na szkodę zgłaszającego.

26.10.

Nieznany mężczyzna zatankował do pojazdu daewoo nexia paliwo w ilości 37 litrów, po czym odjechał nie uiszczając opłaty.

27.10.

Na terenie gminy Nowa Sucha nieznani sprawcy ukradli z niezamkniętego garażu 15 sztuk opon od naczepy. Kradzieży na znaczną kwotę dokonano na szkodę zgłaszającego.

W nocy z pojazdu zaparkowanego przy ul.. Gawłowskiej nieznany sprawca ukradł tablicę rejestracyjną na szkodę 38-letniej mieszkanki Sochaczewa.

28.10.

W gminie Rybno nieznany sprawca podjechał pojazdem bez tablic rejestracyjnych pod dystrybutor, zatankował ponad 40 l paliwa i odjechał bez uiszczenia opłaty.

Jedna trzecia historii szkoły

Pracę rozpoczął w 1964 r. Najpierw jako nauczyciel w Erminowie, później jako kierownik, a następnie dyrektor szkoły w Łazach i SP nr 7 w Chodakowie. W 1981 r. objął funkcję dyrektora LO im. F.Chopina. Na tym stanowisku przepracował 28 lat, nie korzystając ze zwolnień lekarskich, urlopów dla poratowania zdrowia, które przysługują wszystkim nauczycielom. Łącznie w zawodzie pracował 45 lat. W 2001 r. otrzymał tytuł Sochaczewianina Roku. Od dwóch miesięcy korzysta z zasłużonej emerytury.

Z dyrektorem **Mirosławem Szczepanowskim**, o jego spojrzeniu na szkołę i roli w edukacyjnych działaniach, rozmawia Jolanta Sosnowska.

SŁAWOMIR BURZYŃSKI

- Panie dyrektorze, zaczynał pan pracę w liceum w 1981 roku. To były czasy zupełnie innej Polski. Jak pan wspomina tamte czasy.

- Cele i zadania szkoły były te same. Starania o podnoszenie wyników nauczania i wychowania to była wartość niezmienna. Uwarunkowania rzeczywiście zmieniały się. Miała na to wpływ także sytuacja polityczna w kraju. W lata 80. utrzymywano jeszcze styl kierowania i pracy szkoły taki, jaki obowiązywał od wielu lat, chociaż zbliżały się już czasy zmian. Muszę powiedzieć, że w wielu placówkach próbowano wprowadzać nowatorskie rozwiązania, ale nie upowszechniano ich, nie wypowiadano się na ich temat. W czasie, kiedy objąłem stanowisko dyrektora w naszym liceum, do tych stereotypów coraz bardziej zrażali się nauczyciele i uczniowie. Zauważalna była chęć zmian programów nauczania, systemu oceniania. Liczne już w tym czasie kontakty z innymi placówkami powodowały, że zaczęły się upowszechniać wzorce tych dobrych, nowatorskich szkół. Zaczynały się dyskusje i próby wprowadzania zmian. Mówię tu oczywiście o drugiej połowie lat 80., bo wiadomo, że w czasach stanu wojennego, jakiekolwiek systemowe zmiany nie były możliwe.

- Ale zapewne wprowadzanie takich zmian wymagało zgody tzw. czynników decyzyjnych, co, jak myślę, nie było łatwe.

- Owszem, potrzebne były przede wszystkim wnikliwe opracowania proponowanych zmian procesu nauczania, ale też zgoda nie tylko kuratorium, ale samego ministerstwa. Pomagały nam w tym nowe, nadchodzące czasy i odczuwalna już nieuchronność zmian. Myśmy zaczęli takie nowe programy przygotowywać i zgłaszać je do ministerstwa, z pominięciem nawet kuratorium w Skierniewicach.

- Zanim zaczniemy mówić o nowych czasach, chciałabym jeszcze na chwilę wrócić do lat wcześniejszych, kiedy sama byłam uczennicą LO i kiedy, niestety, uczyłam się tej starej historii z mnóstwem zafałszowań i tzw. białych plam. Wiem, że i dla nauczycieli był to problem, aby nie wmawiać uczniom nieprawdy lub ukrywać ważne fakty z historii. Myślę tu np. o Katyniu, o napaści Sowietów na Polskę we wrześniu 1939 r. Pan jako historyk, a jednocześnie osoba związana z tamtą opcją polityczną, też miał pewnie takie dylematy.

- Rzeczywiście to były trudne decyzje dla nauczycieli, ale radziliśmy sobie z tym, każdy na swój sposób. Ja np. pamiętam takie szkolenie, jeszcze w latach 60., z Gustawem Markowskim, autorem podręcznika historii, który mówił nam o wszystkich białych plamach, o Katyniu, o wojnie obronnej 1939 r., o postaciach z okresu II RP, które były wtedy dyskredytowane. A więc to, o czym mówiło się nieoficjalnie, nauczyciele potwierdzali na niektórych szkoleniach czy konferencjach. Chciałbym wspomnieć też o innym spotkaniu, w latach 80., kiedy pan Andrzej Szcześniak wydał podręcznik dla szkół średnich, w którym przedstawiał nie tylko oficjalną, czyli państwową wersję wydarzeń, ale też fakty interpretowane przez inne źródła (w tym opozycyjne do ówczesnej władzy). I to były te zwiastuny, które pozwalały nam przedstawiać uczniom wydarzenia w ich właściwej wersji, choć oficjalnie, jeszcze przez lata, obowiązywały stare podręczniki. Tak że jeśli chodzi o nauczycieli, starali się oni nie zakłamywać historii, zwłaszcza jeśli wywiązywała się na lekcji dyskusja. Gdyby w tej sytuacji pedagog upierał się przy nieprawdziwych faktach, straciłby wobec uczniów twarz. Mogło się co najwyżej zdarzyć, że nauczyciel nie dopowiedział czegoś, ale uczniowie to rozumieli, wiedzieli, że więcej powiedzieć nie wolno.

- A zdarzały się reperkusje w stosunku do nieprawomyślnych nauczycieli?

- W okresie stanu wojennego, w stosunku do nauczycieli, którzy włączali się w działalność opozycyjną, zdarzały się sytuacje, że dyrektor zmuszony był zwrócić uwagę, przeprowadzić rozmowę z nauczycielem. Nie pamiętam natomiast, aby któremuś z pedagogów stała się krzywda z tego powodu.

- Wróćmy jednak do współczesności. Co na przestrzeni pana kilkudziesięcioletniej pracy, teraz, po latach, wydaje się najważniejsze.

- Jeżeli miałbym nadać hierarchię ważności temu, co się przez te wszystkie lata wydarzyło, to za najważniejsze uznałbym wprowadzenie oceniania zewnętrznego, a więc zreformowanie egzaminu maturalnego, wprowadzenie jednolitych standarów. Ta zmiana dała wiele uczniom i szkole. Druga ważna sprawa to możliwość tworzenia klas autorskich. Na początku wymagało to akceptacji władz oświatowych, później już nie. Pamiętam rady pedagogiczne, chyba pod koniec lat 80., które były prawdziwą burzą mózgów. Nikt wtedy nie patrzył na godziny urzędowania, tyle było pomysłów, koncepcji. Duża w tym zasługa w kontaktach z innymi placówkami, które już prowadziły takie formy pracy, gdzie uczniów można było uczyć pod kątem ich zainteresowań i przyszłych studiów. Dlatego też w latach 90. nastąpiła prawdziwa eksplozja, jeśli chodzi o ilość naszych absolwentów przyjmowanych na wyższe uczelnie. Nasza szkoła stała się jedną z najlepszych w nowym województwie mazowieckim. Wtedy pojawiło się wielu zwycięzców olimpiad przedmiotowych i jest to kolejny dowód na to, że wyzwoliliśmy w uczniach niesamowite pokłady energii i wielkich możliwości. Myślę, że tak już pozostało - ta chęć bycia konkurencyjnym, podnoszenia swoich umiejętności i poszukiwania wiedzy, to wartości niezwykle istotne dla uczniów, ale też dla szkoły.

- Jest jeszcze jedno ważne zadanie, o którym pan nie wspomniał, a mianowicie Gimnazjum Powiatowe, uznawane za pana dziecko, za co m.in. w 2001 roku otrzymał pan tytuł Sochaczewianina Roku.

- No tak, to prawda.

- Proszę przypomnieć, skąd pomysł i jak doszło do powstania tej szkoły.

- W Towarzystwie Szkół Twórczych, do którego należało już wcześniej liceum, a teraz także gimnazjum, dużą wagę przykłada się do pracy z uczniami zdolnymi. Nie chodzi tu o jakąkolwiek segregację, ale o tworzenie warunków do wykorzystania potencjału drzemiącego w młodych ludziach.

W 1999 r. rozpoczęła się reforma szkolnictwa, która stworzyła takie możliwości i przy niektórych liceach takie gimnazja powstały. My też podejmowaliśmy próby powołania takiej placówki, ale wtedy mieliśmy jeszcze zbyt wielu przeciwników, musiała się do tego przekonać Rada Powiatu, a i sama inicjatywa zaistnieć w środowisku. Pomocy udzielała nam w tym czasie także "Ziemia Sochaczewska", która naświetlała ten problem wielokrotnie.

Idea gimnazjów przy liceach stawała się coraz popularniejsza, a i ministerstwo sugerowało władzom powiatu powołanie takiej placówki. Wszystko to doprowadziło w 2001 r. do powołania Gimnazjum Powiatowego przy naszym liceum i teraz, kiedy mury tej szkoły opuścił już 6 rocznik, z całą pewnością mogę powiedzieć, że to była słuszna decyzja.

- Uchodził pan podczas swojego dyrektorowania za entuzjastę pracy, pierwszy pan się pojawiał w szkole, ostatni wychodził, ciągle miał pan coś do zrobienia.

- Żeby szkoła dobrze działała, trzeba tak pracować. I na pewno nie ja jeden mam takie podejście do sprawy. Trzeba pamiętać, że funkcja dyrektora to nie tylko kwestie dydaktyczne, także administracyjne, finansowe, gospodarcze.

- No właśnie, bo podczas pana kadencji doszło też do rozbudowy szkoły.

- W 1989 r., po dwóch latach prac, udało się oddać do użytku drugą, dobudowaną do starego, część budynku. To niezwykle pomogło w rozładowaniu napiętego harmonogramu zajęć, a co się z tym wiąże, późnych godzin kończenia lekcji przez uczniów. Z kolei w 1998 ukończono budowę sali gimnastycznej, co też stworzyło nowe możliwości naszym uczniom i nauczycielom.

Chciałbym tu jeszcze dodać, że szkoła nadal wymaga nakładów finansowych. Chodzi mianowicie o planowaną od lat termomodernizację i nadbudowę, bo budynek będzie stwarzał coraz większe problemy. Fundamenty są zawilgocone, grozi to pękaniem murów. Trzeba więc koniecznie, jak najszybciej, podjąć to wyzwanie. Mam nadzieję, że, zgodnie z obietnicą daną przez pana starostę Tadeusza Korysia, wobec całej społeczności szkoły, stanie się to już w przyszłym roku.

- Mimo że nie jest pan już dyrektorem, nadal bliskie są panu sprawy tej placówki.

- Po 28 latach, co stanowi przecież 1/3 historii szkoły, trudno tak od razu odciąć się od spraw, którymi zajmowałem się na co dzień.

- Ale nie pozostał pan w szkole jako nauczyciel?

- Uznałem, że tak będzie lepiej, ale nie ukrywam, że sprawy szkolnictwa są mi nadal bliskie.

- To może spróbuje pan sił w przyszłorocznych wyborach samorządowych. Może to byłoby dobre forum dla pana aktywności.

- Przyznam szczerze, że nie myślałem o tym, ale dziękuję za propozycję.

- A ja dziękuję za rozmowę.

Ogłoszenie o licytacji nieruchomości

Zastępca Komornika Sądowego przy Sądzie Rejonowym w Sochaczewie Przemysław Kosyra (tel. 46 862-24-58) ogłasza, że: dnia 9.12.2009 r. o godz. 15.00 w budynku Sądu Rejonowego w Sochaczewie mającego siedzibę przy ul. 1 Maja 7 odbędzie się

pierwsza licytacja nieruchomości

należącej do: Ewa Kalkosińska i Jacek Kalkosiński
położonej: Dębsk Stary, gm. Nowa Sucha,
dla której Sąd Rejonowy Wydział Ksiąg Wieczystych prowadzi księgę wieczystą nr **KW 10/00021259/7.**

Suma oszacowania wynosi **273 377,00 zł,** zaś cena wywołania jest równa **3/4** sumy oszacowania i wynosi **205 032,75 zł.**

Licytant przystępujący do przetargu zobowiązany jest złożyć rękojmię w wysokości **1/10** sumy oszacowania, tj. **27 337,70 zł** w gotówce.

Zgodnie z przepisem art. 976 § 1 kpc w przetargu nie mogą uczestniczyć osoby, które mogą nabyć nieruchomość tylko za zezwoleniem organu państwowego, a zezwolenia tego nie przedstawiły oraz inne osoby wymienione w tym artykule.

Komornik Sądowy

ZS-1820

Ogłoszenie o licytacji nieruchomości

Zastępca Komornika Sądowego przy Sądzie Rejonowym w Sochaczewie Przemysław Kosyra (tel. 46 862-24-58) ogłasza, że: dnia 16.12.2009 r. o godz. 14.30 w budynku Sądu Rejonowego w Sochaczewie mającego siedzibę przy ul. 1 Maja 7, odbędzie się

pierwsza licytacja nieruchomości

należącej do: Kazimierz Krysiak,
położonej: Pawłowice, gm. Teresin,
dla której Sąd Rejonowy Wydział Ksiąg Wieczystych prowadzi księgę wieczystą nr **KW 22357.**

Suma oszacowania wynosi **12 570,00 zł**, zaś cena wywołania jest równa **3/4** sumy oszacowania i wynosi **9 427,50 zł.**

Licytant przystępujący do przetargu zobowiązany jest złożyć rękojmię w wysokości **1/10** sumy oszacowania, **tj. 1 257,00 zł** w gotówce.

Zgodnie z przepisem art. 976 § 1 kpc w przetargu nie mogą uczestniczyć osoby, które mogą nabyć nieruchomość tylko za zezwoleniem organu państwowego, a zezwolenia tego nie przedstawiły oraz inne osoby wymienione w tym artykule.

Komornik Sądowy

ZS-1821

Walka z wiatrakami

dokończenie ze str.1

Informacje w tej sprawie podane do publicznej wiadomości wzbudziły liczne kontrowersje wśród, jak to określa wójt, "czynnika społecznego". Czesław Chodakowski przyznał, że może to zaważyć na dalszym powodzeniu sprawy: "Każdy człowiek ma dwa organy: mózg i serce. Mózg podpowiada, że warto by nasza gmina zasłynęła z czystej energii, serce jednak przekonuje, że nie należy nikogo uszczęśliwiać na siłę."

Mieszkańcy za czy przeciw?

Pani K. (chce zachować anonimowość) kontaktowała się z naszą redakcją w sprawie wiatraków. Mieszka w pobliżu działki w Nowej Suchej, na której mają one stanąć. "Jestem przeciwna tej inwestycji. W tej chwili mam ziemię rolniczą, ale jeśli będę chciała w przyszłości zmienić jej charakter na działkę budowlaną i sprzedać, to kto kupi teren w pobliżu wiatraka? - pyta i dodaje - sołtys Nowej Suchej nie informowała rzetelnie o sprawie."

Sołtys Nowej Suchej, p. Szymańska odpiera zarzuty. "Strony zainteresowane, czyli właściciele działek i najbliżsi sąsiedzi byli informowani o sprawie bezpośrednio, pozostali mieszkańcy mogli przeczytać stosowną informację na tablicy ogłoszeń przy urzędzie gminy." Poza tym sołtys jest za postawieniem wiatraków w gminie. "Chyba gorsze dla zdrowia są maszty telefonii komórkowej czy z Internetem. Mnie wiatraki nie będą przeszkadzać. Sądzę, że warto inwestować w odnawialne źródła energii"- powiedziała pani sołtys. Na pytanie, czy zgodziłaby się, by to na jej działce postawić takie urządzenia, odpowiedziała twierdząco.

Pan R. mieszka w Nowej Suchej, ale nieco dalej od miejsca, gdzie mają stanąć wiatraki. "Wspieram tych sąsiadów, którzy nie chcą, by przy ich ziemi stanęły wiatraki. Wydaje mi się, że to niekorzystne dla zdrowia. Poza tym, niedaleko jest szkoła i boisko. Myślę, że nie jest to najlepszy wybór miejsca na tę inwestycję".

Największe protesty wnoszą mieszkańcy, którzy mieliby mieszkać bezpośrednio w okolicy postawionych wiatraków. Organizowano już zbiórkę podpisów przeciw inwestycji, do domów wielu osób trafiły ulotki z rzekomymi zagrożeniami, jakie dla zdrowia stanowią wiatraki: zbyt wielki szum, zakłócenie populacji ptaków, problemy zdrowotne bydła.

Opinia środowiskowa ekspertów wskazuje jednak, że inwestycja w żaden sposób nie szkodzi zdrowiu zwierząt i ludzi. Zgodnie z tym, co powiedział wójt Czesław Chodakowski, mankamentem może być zbyt mała odległość od zabudowań. Urzędnicy Gminy Nowa Sucha dysponują pełną dokumentacją dotyczącą inwestycji. Co więcej, do urzędu gminy zgłaszają się mieszkańcy, którzy chcą, aby wiatraki stanęły na ich posesjach, mimo że wcześniej byli przeciwni temu przedsięwzięciu.

Inwestor próbuje

Inwestorem, który ma postawić dwa wiatraki w Nowej Suchej, jest przedsiębiorca z miejscowości Radziejów Skibin niedaleko Włocławka. Mają one stanąć na ziemi państwa Drązikowskich w Nowej Suchej.

"Atmosferę oceniam jako nieprzyjazną. Mieszkańcy stawiają opór, choć na przykładzie podobnych inwestycji wiadomo, że zazwyczaj po czasie akceptują wiatraki. Na siłę inwestycja w Nowej Suchej pewnie nie będzie kontynuowana, choć p. Kurkiewicz już zainwestował w nią spore środki finansowe" - powiedział pełnomocnik inwestora, radca prawny Jacek Cędrowski. Podobną inwestycję Dariusz Kurkiewicz prowadzi w Kruszwicy.

Pełnomocnik inwestora podkreśla przy tym, że nie wchodzi w grę inna lokalizacja, z uwagi na ekspertyzy wskazujące, że wybrane miejsce jest najkorzystniejsze dla tej inwestycji. Chodzi o "korytarze wiatrowe", czyli miejsca, gdzie wiatr wieje z siłą umożliwiającą uzyskanie odpowiedniej ilości energii. Jacek Cędrowski zapewnił również o nieprawdziwości opinii, że inwestor jest powiązany ze spółką niemiecką, która docelowo miałaby wykupić ziemię pod wiatrakami. Forma współpracy z Niemcami opiera się wyłącznie na kupnie podzespołów do budowy elektrowni wiatrowej. Natomiast prawdą jest, że umowa pomiędzy właścicielami działek i inwestorem Dariuszem Kurkiewiczem ma charakter dzierżawy z możliwością wykupu.

Informacjom na temat możliwości wykupu zaprzecza jednak właściciel działki, na której mają stanąć wiatraki. Niechętnie rozmawia też o warunkach ewentualnej umowy z inwestorem.

Jak to działa?

Jeśli wiatraki staną na terenie gminy Nowa Sucha i zaczną produkować energię za pośrednictwem wiatru, inwestor będzie sprzedawał ją do zakładu energetycznego. To zysk dla niego. Właściciel ziemi zyska wpływy z dzierżawy terenu pod inwestycję. Gmina może zyskać dofinansowanie z Unii Europejskiej. Czy ceny prądu będą niższe? Realnie nie, być może obniżą się o 1 - 2 grosze. Korzyścią jest jednak zachęcenie do tego typu inwestycji i ochrona środowiska.

Koszt postawienia jednego wiatraka wynosi od 390 tysięcy złotych + VAT (wiatrak 160 kW) nawet do 8 mln zł (wiatrak 2 megawaty w tym montaż, transport i VAT). Nakład zwraca się w 6-8 lat.

Na badania tylko w zakresie energetyki wiatrowej Wspólnota Europejska przeznaczyła 6 mld €. W uzasadnieniu Komisja Europejska napisała, że: "Żadna inna technologia nie oferuje tak dużego zwrotu wyrażonego ilością wytwarzanej energii oraz redukcją emisji gazów cieplarnianych przy tak niewielkiej inwestycji." Pozytywny wpływ z wdrożenia energii wiatrowej będzie wiązał się również z dodatkowymi miejscami pracy.

Za kilkanaście dni Urząd Gminy zajmie oficjalne stanowisko w sprawie postawienia wiatraków w Nowej Suchej. Wkrótce otrzymamy też odpowiedź, czy inwestycja jest zgodna z przepisami i spełnia wszystkie warunki. Ale otwarta pozostaje kwestia tzw. "czynnika społecznego", czyli protestów mieszkańców, bo to od nich zależy atmosfera dla powstawania nowoczesnych inwestycji.

Żaneta Czyżniewska

Listy do redakcji

W dn. 20 października 2009 r. miałem okazję obserwować likwidację dziur w jezdni ul. Wojska Polskiego. Polegała ona na zamieceniu leżących obok liści do ww. dziury i przysypaniu ich piaskiem - ale tylko dużych dziur, mniejsze pozostały tak jak były. Nasuwa się więc pytanie, czy tak powinna wyglądać likwidacja dziur w jezdni? Moim zdaniem należałoby ją oczyścić, a następnie przylepić tzw. łatę, i to winien zrobić wykonawca robót wod.-kan. na tej ulicy (2-3 lata temu), który niechlujnie położył asfalt na części jezdni tej ulicy po zakończeniu swoich robót.

Zygmunt Malinowski

Jestem szczęśliwym mieszkańcem domu jednorodzinnego, który ścieki niestety gromadzi w szambie i cyklicznie jest zmuszony do ich wywożenia, korzystając z usług lokalnych firm. Przy ostatnim zamówieniu usługi przeżyłem szok cenowy. Okazało się, że usługa podrożała o 75 procent, podobno jeszcze większa podwyżka dostała się mieszkańcom bloków. Ciekawi mnie, co spowodowało tak radykalną podwyżkę.

Ostatnio w waszej gazecie przeczytałem laurkę wystawioną szefowi ZWiK przez jakieś towarzystwo finansowe, chyba za wzięcie jakichś kosmicznych kredytów, które teraz my, mieszkańcy, będziemy spłacać. Z drugiej strony władze miasta pozwalają na tak radykalne posunięcia, zakładam, że mają wizję następnych wyborów – zatem wszystkiego dobrego proszę państwa, będzie się czym pochwalić. Może redakcja „Ziemi" mogłaby dotrzeć do źródła i uzyskać informację na temat tej, jak mniemam, nie ostatniej podwyżki, skoro ZWIK jest jedynym dostawcą wody i odbiorcą ścieków w Sochaczewie.

Pozdrawiam wszystkich ukaranych za produkcję ścieków.

Stały czytelnik

Od redakcji

Do listu czytelnika ustosunkował się prezes Zakładu Wodociągów i Kanalizacji Marek Pokora, twierdząc, że nieprawdą jest, iż koszt wywozu ścieków wzrósł z winy ZWiK o 75 proc. 1 września rzeczywiście weszła w życie podwyżka kosztu przyjęcia ścieków do miejskiej oczyszczalni, ale wzrost wyniósł 3 zł. Wcześniej było to 7 zł za m^3, obecnie 10 zł/m^3 ścieków. Jak twierdzi prezes Pokora, podwyżka wiąże się ze wzrostem kosztów w oczyszczalni. Wpływ ma na to m.in. zamontowanie przez spółkę tacy zlewnej oraz inne obciążenia. Podwyżka nie dotyczy natomiast lokatorów bloków, podłączonych do miejskiej kanalizacji, bo oni swoją podwyżkę mieli w marcu. Prezes Pokora dodaje, że nie odpowiada za stawki stosowane przez firmy odbierające ścieki od swoich klientów.

Co do drugiej części listu, szef ZWiK przypomina, że podziękowania w gazecie dotyczyły możliwości wyemitowania obligacji komunalnych na realizację kolektora ściekowego odprowadzającego ścieki z Chodakowa do oczyszczalni. Jest to duże zadanie, na które potrzebne są potężne środki finansowe. Stąd pomysł na emisję obligacji.

Z naszych redakcyjnych wyliczeń wynika, że wzrost wywozu ścieków w ZWiK nastąpił o ponad 40 proc., co i tak jest wysoką jednorazową podwyżką. Gdzie natomiast kolejne 35 proc.? Czytelnik musi chyba zweryfikować cennik firm wywożących ścieki.

(s)

Zostawcie nasz sklep na 1 Maja

Przeczytałam w waszym piśmie, że w budynkach po starej masarni ma powstać supersam. Ok., potrzebny jest taki sklep w centrum miasta. Bardzo dobry pomysł. Napisaliście w gazecie, że prawdopodobnie ma być również przeniesiony do tego supersamu sklep mięsny znajdujący się przy ul.1-go Maja. Byłoby zdecydowanie lepiej, gdyby ten sklep pozostał na obecnym miejscu. Jest szczególnie przystosowany do sprzedaży mięsa i wędlin. Dobrze wyposażony, miła obsługa. Zagwarantowane warunki sanitarne /oddzielne pomieszczenia/.

Wielu mieszkańców powiatu sochaczewskiego i nie tylko bardzo chętnie robi tu zakupy. Myślę ,że nie przynosi strat. Jestem stała klientką i uważam, że połączenie go z supersamem pogorszy komfort zakupów jak i możliwość zabezpieczenia i wyeksponowania towaru. Kilka razy w tygodniu robię tam zakupy i słyszałam negatywne opinie klientów dotyczące przeniesienia tego sklepu.

Sklep znajduje się w pomieszczeniach będących własnością spółdzielni. Nie tak dawno był wyremontowany. Założono kafelki i klimatyzację. Wszystko pod kątem sklepu mięsnego. Mamy w naszym mieście połączenie stoiska mięso, wędliny z innymi towarami spożywczymi, nabiałowymi i chemicznymi. Jest to np. sklep przy ul.Gawłowskiej. Proszę mnie źle nie zrozumieć. Tamta obsługa na pewno dobrze pracuje, ale oddzielny sklep mięsny to co innego.

My, mieszkanki Sochaczewa, zwracamy się z gorącą prośba do P.Prezesa i całego Zarządu Spółdzielni "Społem" o rozważenie naszej prośby i pozostawienie sklepu mięsnego przy ul.1-go Maja na starym miejsce i niełączenie go z nowo powstającym supersamem.

Pozdrawiam

Urszula Nóżyńska

OGŁOSZENIE

Burmistrza Miasta Sochaczew

Na podstawie art. 43 ustawy z dnia 3 października 2008 r. o udostępnianiu informacji o środowisku i jego ochronie, udziale społeczeństwa w ochronie środowiska oraz o ocenach oddziaływania na środowisko (Dz.U. nr 199 poz. 1227 z późniejszymi zmianami)

zawiadamiam o przyjęciu Uchwałą nr XLVIII/447/09 Rady Miejskiej w Sochaczewie z dnia 27 października 2009 r. miejscowego planu zagospodarowania przestrzennego miasta Sochaczewa dla rejonu ulic Jasna ÷ Rejtana.

Z treścią uchwalonego planu miejscowego oraz uzasadnieniem związanym z zapewnieniem udziału społeczeństwa w jego opracowywaniu i podsumowaniem strategicznej oceny oddziaływania projektu tego planu na środowisko można się zapoznać w siedzibie Urzędu Miejskiego w Sochaczewie, ul. 1-go Maja 16, pok. 516, w godzinach pracy urzędu.

Burmistrz Miasta Sochaczew
Bogumił Czubacki

ZS-1959

Gmina Miasto Sochaczew - Zakład Gospodarki Mieszkaniowej w Sochaczewie ogłasza:

II (drugi) ustny przetarg nieograniczony (licytację) na najem lokalu użytkowego położonego w Sochaczewie przy ul. 1 Maja 21 (Hale Miejskie) o łącznej powierzchni 75,71 m², wyposażonego w instalację elektryczną i wod-kan.

Cena wywoławcza (stawka czynszu) - 14 zł za 1 m² pow. użytk. + 22% VAT
Wadium uprawniające do przystąpienia do przetargu - 500,00 zł

Przetarg odbędzie się w dniu 8.12.2009 roku (wtorek) o godz. 10.00 w siedzibie Zakładu przy al. 600-lecia 90 w Sochaczewie - wjazd od ul.Okrężnej. Bliższe informacje w pok. nr 11 lub telefonicznie: (046) 862-81-06, 862-93-14 lub 863-31-71.

Warunkiem przystąpienia do przetargu jest wpłata wadium jw. w kasie Zakładu lub na konto ZGM w Banku Spółdzielczym w Sochaczewie Nr 67 9283 0006 0010 2313 2000 0010 oraz okazanie dowodu wpłaty przed rozpoczęciem przetargu. Wadium osoby, która wygrała przetarg, zostanie zaliczone na poczet czynszu za lokal, natomiast pozostałym uczestnikom - zwrócone bezpośrednio po przetargu.

Z przetargu zostaną wykluczone osoby fizyczne / podmioty gospodarcze, które mają zobowiązania finansowe wobec ZGM.

ZS-1828

Ogłoszenie o przetargu

Spółdzielnia Mieszkaniowa Lokatorsko-Własnościowa przy ul. Piłsudskiego 26 ogłasza przetarg nieograniczony dwustopniowy na wykonanie projektu technicznego wewnętrznej instalacji centralnego ogrzewania w n/w budynkach wielorodzinnych.

1. **Budynek przy ul. Piłsudskiego 28 - budynek 34-lokalowy + lokal użytkowy - sklep**
2. **Budynek przy ul. Piłsudskiego 30 - budynek 30-lokalowy**
3. **Budynek przy ul. Ziemowita 14A - budynek 30-lokalowy**

Zakres prac projektowych obejmuje wewnętrzną instalację centralnego ogrzewania w lokalach mieszkalnych i na klatkach schodowych. Rozdział instalacji w pomieszczeniu węzła c.o. w piwnicy. **Oczekiwany termin wykonania projektu 30.11.2009 r.** Oferty można składać na każdy z budynków oddzielnie lub łącznie na trzy budynki. Materiały przetargowe można otrzymać nieodpłatnie w Biurze Obsługi Klienta w siedzibie Spółdzielni przy ul. Piłsudskiego 26. Oferty proszę składać w zamkniętych kopertach z napisem *"projekt instalacji c.o. w bud...."* w Sekretariacie Spółdzielni w terminie **do 12.11.2009 r. do godz. 10.00.** Otwarcie ofert nastąpi w dniu **12.11.2009 r. o godz. 10.30.**

ZS-1847

Dzień Gimnazjalisty w Gimnazjum nr 2

W piątek, 9 października br., w Gimnazjum nr 2 im. Króla Władysława Jagiełły obchodziliśmy po raz kolejny Dzień Gimnazjalisty. Jest on szczególnie ważny dla uczniów klas pierwszych, którzy zostają wtedy włączeni w poczet społeczności gimnazjalnej.

O godzinie 9 uczniowie i nauczyciele zebrali się w hali sportowej, aby uczestniczyć w pierwszej części szkolnego święta - ślubowaniu uczniów klas pierwszych. Przedstawiciele pierwszoklasistów, wywołani przez prowadzących uroczystość Króla i Królową Szkoły, podeszli do sztandaru i trzymając uniesioną prawą rękę, złożyli ślubowanie. Następnie zostali pasowani na giermków przez panią dyrektor Teresę Zawiszę-Chlebowską i pana dyrektora Artura Wojtanowicza.

Uczniowie klas pierwszych zaprezentowali także swe umiejętności artystyczne. Przygotowani pod kierunkiem pani Beaty Wasilewskiej i pana Jarosława Boszko przedstawili krótki program, w którym zaproponowali - z przymrużeniem oka - przeprowadzenie kilku reform szkolnych, a z okazji zbliżającego się Dnia Edukacji Narodowej złożyli nauczycielom i pracownikom szkoły serdeczne życzenia.

W drugiej części Dnia Gimnazjalisty pierwszoklasiści wzięli udział w zawodach sportowych, natomiast uczniowie klas drugich i trzecich uczestniczyli w zajęciach z wychowawcami.

Warto dodać, że 9 października odbyły się także wybory do Parlamentu Uczniowskiego, które były zwieńczeniem prowadzonej wcześniej kampanii wyborczej. Nad przebiegiem głosowania czuwała Szkolna Komisja Wyborcza, w skład której wchodzili przedstawiciele wszystkich klas. Uczniowie mieli okazję poczuć się jak pełnoletni obywatele, a wybierając swoich przedstawicieli, uczestniczyli w prawdziwej lekcji samorządności.

Katarzyna Kusztal

Zabytki z chodakowskiego cmentarzyska

Cmentarzysko ciałopalne ludności kultury grobów kloszowych w Sochaczewie - Chodakowie zostało odkryte przypadkowo przez właściciela działki, na której znajdowało się wybierzysko piasku. W ścianie wykopu odkrywki zauważono fragmenty naczynia ceramicznego, wewnątrz którego znajdowały się przepalone kości. Było to wiosną 2003 r. Systematyczne archeologiczne prace ratowniczo - badawcze na owym cmentarzysku zapoczątkowano jesienią 2003 r. i prowadzono przez kolejne sezony wykopaliskowe w latach 2004 - 2007.

Badaniami archeologicznymi objęto obszar między ulicami Krzywą i Smolną, w części dzielnicy Chodaków, zwanej tradycyjnie przez mieszkańców "Zwierzyńcem". W wyniku badań wykopaliskowych odkryto ok. 20 grobów ciałopalnych - popielnicowych i jamowych. Stwierdzono także występowanie bliżej niezidentyfikowanych jam i wkopów.

Wszystkie pochówki, które znaleziono na "Zwierzyńcu", związane były głównie z kulturą grobów kloszowych i takie to właśnie pochówki tworzyły najliczniejszą kategorię grobów. Konstrukcję pochówków podkloszowych tworzyły zasadniczo 3 naczynia: popielnica zawierająca ciałopalenie, nakrywająca ją misa oraz klosz, czyli duże naczynie postawione do "góry dnem" i przykrywające urnę z misą. W kilku obiektach "głównemu" pochówkowi podkloszowemu towarzyszyły tzw. przystawki, czyli mniejsze naczynia - dzbanuszki i kubki, w których pierwotnie mogły znajdować się "dary", czyli wyposażenie "na ostatnią drogę", być może jakieś jadło i napoje.

Inny rodzaj grobów, który występował na cmentarzysku w Chodakowie, to pochówek popielnicowy. Szczątki ludzkie składane były do urny i przykrywane tylko misą. Znaleziono także kilka grobów tzw. jamowych, gdzie spalone kości zsypywano do wykopu w ziemi. Przy owych pochówkach nie użyto żadnych naczyń grobowych, gdyż nie zostały one znalezione w czasie badań. Jako ciekawostkę można podać fakt, że kilka grobów jamowych było pochówkami wyłącznie zwierzęcymi.

Na stanowisku znaleziono także groby w tzw. "obstawie kamiennej", gdzie w owalnym wieńcu z kamieni znajdowało się po kilka ciałopalnych pochówków. Obudowy grobów zachowane były w całości, a kamienie w obstawie ułożone ściśle, tworząc zwartą konstrukcje bez śladów jakiegokolwiek spoiwa.

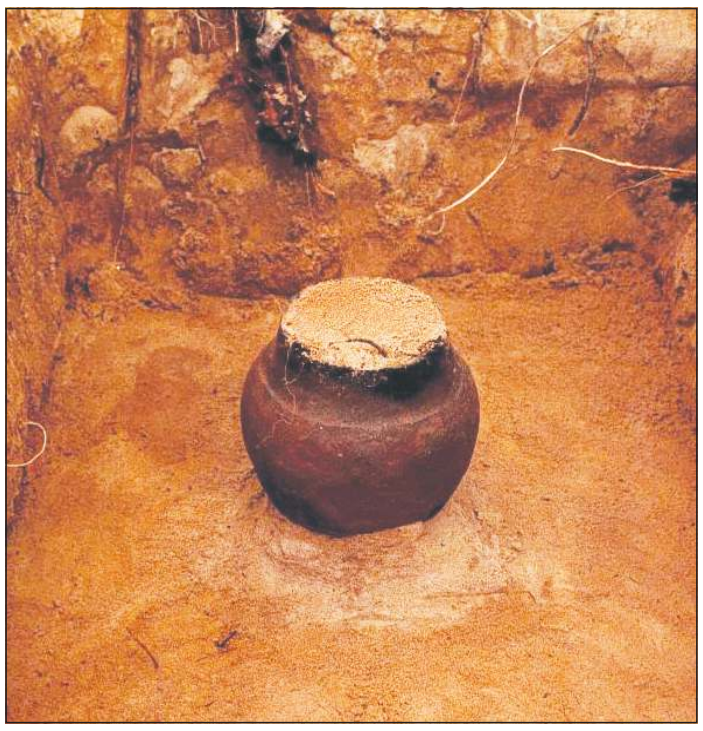

W popielnicach, wśród przepalonych ludzkich szczątków, znajdowały się fragmenty przedmiotów metalowych, głównie wykonanych z brązu /kółeczka - obrączki, fragm. szpili?/ oraz kawałek krzemienia.

Wszystkie przepalone szczątki, znalezione na chodakowskim cmentarzysku, zostały przebadane przez antropologa. Ogromną większość pochówków stanowiły groby kobiet i dzieci, natomiast tylko 1 lub 2 to groby mężczyzn. W tym momencie można sobie zadać pytanie - Gdzie ci mężczyźni? Czym można wytłumaczyć brak pochówków męskich? Czy groby męskie znajdowały się w zniszczonej /wydzielonej?/ już części nekropolii, czy np. prochy wrzucano do nurtu Bzury, która przecież płynie niedaleko cmentarzyska?

Na to, a także na wiele innych pytań, być może nie znajdziemy już odpowiedzi. Nie jesteśmy w stanie określić także dokładnego, pierwotnego zasięgu cmentarzyska, gdyż, zapewne, na jego dużej części znajduje się osiedle jednorodzinnych domów.

Cmentarzysko w Sochaczewie - Zwierzyńcu użytkowane było od przełomu IV/III do II/I w. przed naszą erą /ok. 2500 - 2200 lat temu/. Analogiczny cmentarz pradziejowy, jeśli chodzi o obrządek i formy grobowe, znajdował się w Sochaczewie - Trojanowie, a badany był przez pracowników z Państwowego Muzeum Archeologicznego w Warszawie, w latach 1959 - 61.

Serdecznie zapraszamy do Muzeum Ziemi Sochaczewskiej i Pola Bitwy nad Bzurą, gdzie na wystawie archeologicznej "Przeszłość w ziemi ukryta... Archeologia ziemi sochaczewskiej" można zobaczyć część zabytków z chodakowskiego cmentarzyska.

Muzeum prowadzi także cykl prelekcji pt. "Spotkania z archeologią", skierowanych do dzieci i młodzieży ze szkół powiatu sochaczewskiego.

Anna Maria Wachowska

Mazowsze się zmienia pod wpływem Chopina

Za kilka miesięcy rozpoczną się jubileuszowe obchody urodzin najsłynniejszego polskiego kompozytora. W samej Polsce odbędzie się ponad 1500 projektów artystycznych. "Rok Chopinowski to wyzwanie nie tylko dla animatorów kultury, ale i pod względem infrastrukturalnym" - powiedział Jacek Kozłowski, wojewoda mazowiecki.

Na Mazowszu najważniejszymi obiektami związanymi z Fryderykiem Chopinem są: Żelazowa Wola - dom urodzenia kompozytora, kościół w Brochowie - miejsce chrztu, dworek w Brochowie, pałace w Sannikach oraz w Rościszewie oraz Muzeum Fryderyka Chopina w Warszawie (największe muzeum biograficzne na świecie) i Centrum Chopinowskie.

Wszystkie z tych obiektów powstają, przeszły lub przechodzą generalne remonty. Znajdują się pod nadzorem Wojewódzkiego oraz Stołecznego Konserwatora Zabytków. W lutym 2009 r. wojewoda mazowiecki wydał decyzję zezwalającą na przekazanie przez starostę sochaczewskiego dworku w Żelazowej Woli Narodowemu Instytutowi Fryderyka Chopina. Pozwoliło to zakończyć wieloletni spór dotyczący kwestii własnościowych i kontynuować modernizację, która zakończy się w lutym przyszłego roku. Kończą się również prace remontowe w jednym z nielicznych kościołów obronnych w Polsce - w parafii św. Rocha w Brochowie (koszt remontu ok. 5 mln zł).

Jeszcze w tym roku zostaną zmodernizowane kluczowe odcinki szlaku Chopinowskiego na drogach gminnych oraz powiatowych:

* Kożuszki - Żelazowa Wola (powiat sochaczewski),

* Konary - Brochów (powiat sochaczewski),

* Ulice Tkacka i Wólczyńska w Sannikach (gmina Sanniki),

* Łącznik dwóch dróg powiatowych przebiegający przez wieś Mokas (gmina Sochaczew),

* Rozbudowa parkingów w okolicy dworku w Żelazowej Woli,

* Przebudowana została droga na odcinku Mistrzewice - Żuków. Inwestycja otrzymała dofinansowanie w ramach narodowego Programu Przebudowy Dróg Lokalnych 2008-2011.

* Zmodernizowano drogę powiatową Kamion - Witkowice - Sochaczew, która łączy ze sobą gminy Sochaczew i Młodzieszyn na długości ok. 3500 metrów. Całkowity koszt przedsięwzięcia wyniósł ok. 793 tys. zł. Budżet państwa dofinansował inwestycję sumą ok. 396 tys. złotych. Władze samorządowe dołożyły drugie tyle.

Remonty tych dróg będą możliwe dzięki oszczędnościom (6 mln 404 tys. zł), które pojawiły się w rezerwie celowej budżetu państwa przeznaczonej na finansowanie inwestycji samorządowych. „To sukces wielu instytucji i osób - Komitetu Obchodów Chopina 2010, administracji rządowej i samorządowej, które od miesięcy zabiegały o to, by w przyszłym roku turyści - a spodziewamy się ich od 4 do 6 milionów - nie musieli zatrzymywać się na prowizorycznych parkingach. Cieszę się, że mogłem w tym pomóc" - powiedział Jacek Kozłowski, wojewoda mazowiecki.

INDECO®
LIDER NA RYNKU SZAF Z DRZWIAMI PRZESUWANYMI
SOCHACZEW
ul. Kochanowskiego 60
(teren G.S.)
tel. 046 862 82 92
SZAFY Z DRZWIAMI PRZESUWANYMI
Oferujemy również:
meble typowe i nietypowe:
kuchenne • dziecięce • łazienkowe
biurowe • apteczne • sklepowe
www.indeco.pl www.linga.pl

Agencja Ochrony Mienia
"Certus"
Spółka z o.o.
96-500 Sochaczew,
Plac Kościuszki 6
tel./fax (046) 862-27-69,
tel. kom. 602-404-197
* Ubezpieczenia do 3.000.000 zł
* Ulga na P.F.R.O.N
* Członek Krajowego Związku Pracowników Agencji Ochrony
* Monitoring
* Ochrona osób, mienia, konwoje, (inkaso)
* Projektowanie i montaż profesjonalnych systemów alarmowych i telewizji
PROFESJONALIZM BEZPIECZEŃSTWO ZAUFANIE
ZS-13

Studenci architektury zaprezentują kolejne wizje centrum Sochaczewa

Naczelnik Wydziału Gospodarki Przestrzennej i Architektury Tadeusz Krysiak poinformował o zakończeniu rozmów z Politechniką Warszawską na temat kolejnego konkursu dla studentów wydziału architektury. W ramach prac semestralnych studenci zajmą się trzema obszarami problemowymi: opracowaniem wizji zabudowy i zagospodarowania pierzei północnej i południowej dawnego rynku oraz otoczenia ruin zamku Książąt Mazowieckich. Wizje muszą być zbieżne z już istniejącymi planami i koncepcjami dotyczącymi zamku, podzamcza, parku przy ul. Traugutta oraz placu Kościuszki. Na wykonanie prac studenci mają czas do końca stycznia 2010 roku. Ich wizje zagospodarowania podzamcza i terenów przylegających do placu Kościuszki będzie można obejrzeć wiosną (marzec - kwiecień) na specjalnej wystawie w Muzeum Ziemi Sochaczewskiej i Pola Bitwy nad Bzurą. Burmistrz polecił, by w przyszłorocznym budżecie miasta odłożyć ok. 8 tys. zł na nagrody dla autorów najlepszych prac oraz pokrycie kosztów związanych z przygotowaniem wystawy.

dw

Inwestycje czas zakończyć

Sala konferencyjna Urzędu Miasta

AGNIESZKA PORYSZEWSKA

Listopadowa aura jest niechybnym wyznacznikiem zakończenia sezonu budowlanego w mieście. Jak poinformował burmistrz Krzysztof Ciołkiewicz, wykonane zostały wszystkie zaplanowane na ten rok prace. "*Udało nam się wykonać cały plan, a nawet wykroczyliśmy poza jego ramy*" - mówi.

W ubiegłym tygodniu odebrano dwie ostatnie ulice - Świerkową i Kawalerzystów. Pierwsza z nich będzie jeszcze co prawda poprawiana, ale, jak powiedział Krzysztof Ciołkiewicz, nie zawinił tu wykonawca, lecz kapryśna pogoda. Do usunięcia niedoróbek dojdzie najprawdopodobniej jeszcze w listopadzie. Rozpoczęła się również realizacja długo oczekiwanej inwestycji, a mianowicie II etapu ul. Długiej. Zakończona została budowa chodnika przy ul. 15 Sierpnia. Kompleksowo wykonane prace zostały ocenione wyjątkowo wysoko przez komisję dokonującą jego odbioru. Podobną ocenę otrzymał chodnik przy ul. Kochanowskiego. Finału doczekał również III etap remontu budynku Urzędu Miasta. Warto zauważyć tu, iż zaoszczędzono przy tym około 300 tys. zł. Na swoją kolej czeka teraz I piętro budynku, ale jak mówią burmistrzowie, nie jest to inwestycja priorytetowa, więc będzie ona wykonana z zachowaniem hierarchii celów. Korzystając z okazji chcielibyśmy zachęcić wszystkich sochaczewian do korzystania z nowo uruchomionej windy, która działa już w urzędzie.

W 2009 r. przeprowadzonych zostanie jeszcze kilka zadań dodatkowych. Będą to m. in. prace na ulicach Długiej i Partyzantów, kanalizacja deszczowa na ul. Wodociągowej, remont sali gimnastycznej w Szkole Podstawowej nr 4 oraz szereg inwestycji oświetleniowych.

Wśród miejskich inwestycji zdarzają się również przypadki niewywiązywania się wykonawców z powierzonych im zadań. Przykładem może być tu termomodernizacja Przedszkola nr 3. Kielecki wykonawca nie dotrzymał terminu z powodu strajku pracowników, którzy nie otrzymywali wynagrodzenia. Ostatecznie sprawa została wyjaśniona, jednak firmę obciążono karnymi opłatami z tytułu opóźnienia. Miejmy nadzieje, że przypadki takie jak ten opisany powyżej pozostaną jednostkowe.

Agnieszka Poryszewska

Na grzyby po suszarkę

Zapraszamy laureatów

Zbliża się do końca nasz doroczny konkurs dla grzybiarzy "Na grzyby po suszarkę". Trzeba przyznać, że aura w tym roku zwolenników grzybobrania nie rozpieszczała. Chłodne dni sprawiały, że szalenie trudno było znaleźć dorodne okazy. Tym większa zasługa naszych laureatów, że poprzez swój upór i grzybiarską pasję udało im się wytropić wyjątkowe sztuki. Teraz, w listopadzie, już takich nie znajdziemy, ale jeszcze, co widać na zdjęciu, można trafić całą rodzinkę podgrzybków.

SŁAWOMIR BURZYŃSKI

"Grzybiarza Roku 2009" planujemy na czwartek 5 listopada. Zapraszamy więc naszych laureatów, państwa: **Martę Wiśniewską, Michała Machałę, Barbarę Winnicką, Karolinę Kutę** oraz **Jerzego Polcia** do redakcji "Ziemi Sochaczewskiej" przy ul.Wąskiej 17 na godz. 15.00 w czwartek 5 listopada. Będą z nami również fundatorzy nagród, pan Marek Stępowski właściciel sklepu "Sezam" oraz pani Beata Brymora z firmy Mars Polska. Główną nagrodą jest oczywiście suszarka do grzybów i warzyw, ale zapewniamy, że na wszystkich czekają atrakcyjne upominki.

(b)

Józef Piłsudski

nieznane wizerunki Marszałka

Z okazji 91 rocznicy odzyskania przez Polskę Niepodległości, Muzeum Ziemi Sochaczewskiej i Pola Bitwy nad Bzurą zaprasza na nową wystawę "Nieznane wizerunki Marszałka Józefa Piłsudskiego." Prezentowane na wystawie akwarele pochodzą za zbiorów profesora dr. hab. Janusza Ciska, dyrektora Muzeum Wojska Polskiego w Warszawie. Profesor Cisek to znany i ceniony specjalista w dziedzinie znajomości postaci Marszałka. W latach 90-tych dyrektor Instytutu Józefa Piłsudskiego w Nowym Jorku, autor m.in. albumu "Józef Piłsudski" i "Kalendarium życia Józefa Piłsudskiego". Autorem prac jest Marek Szyszko, znany artysta plastyk, znawca umundurowania i oręża, ilustrator książek i czasopism, m.in. historycznych dodatków do gazety "Rzeczpospolita".

Akwarele przedstawiają epizody z życia Marszałka: jego działalność konspiracyjno - niepodległościową, walki legionowe oraz okres niewoli w twierdzy magdeburskiej. Oddzielnym tematem są wydarzenia związane z odzyskaniem przez Polskę niepodległości i tworzenie początków państwowości polskiej. Akwarele ukazują triumfalny przyjazd Marszałka do Warszawy oraz powitanie Józefa Piłsudskiego przez generała Hansa von Beselera przed Zamkiem Królewskim.

Na wystawie zaprezentowano również prace związane z okresem wojny polsko-bolszewickiej w 1920 roku oraz przewrotem majowym roku 1926. Ekspozycję zamykają akwarele przedstawiające Marszałka w okresie międzywojennym, w otoczeniu polskich mężów stanu, generalicji i kadry oficerskiej, a także sceny rodzajowe z Sulejówka, aż po moment zgonu. Uzupełnieniem wystawy są okolicznościowe i pamiątkowe medale z wizerunkiem Marszałka Józefa Piłsudskiego ze zbiorów znanego sochaczewskiego kolekcjonera - Stanisława Duńskiego.

Andrzej Janiszewski

Muzeum Ziemi Sochaczewskiej

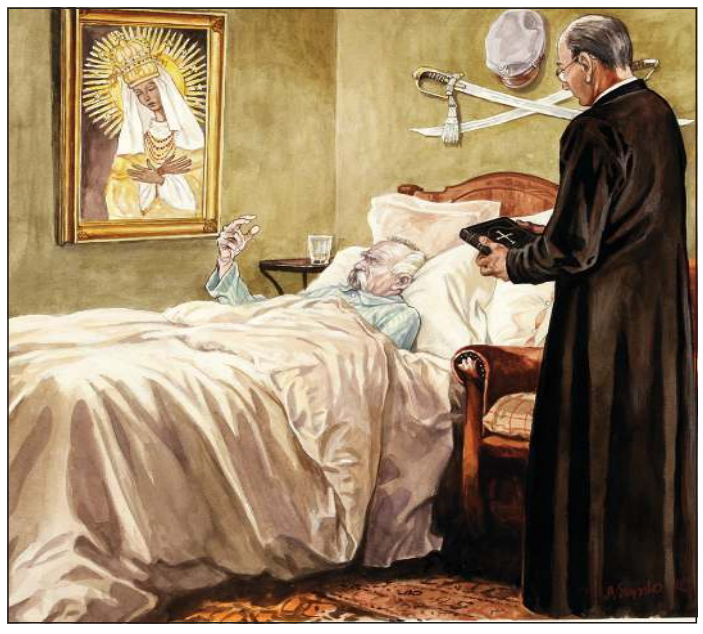

STAROSTA POWIATU SOCHACZEWSKIEGO ZAPRASZA

Szanowni mieszkańcy powiatu sochaczewskiego

W imieniu własnym, Zarządu Powiatu i Rady Powiatu zapraszam Państwa serdecznie na oddanie do użytku inwestycji powiatowej pod nazwą „Budowa obiektów mostowych w ciągu ulicy Młynarskiej w Sochaczewie".

*Uroczyste otwarcie mostu odbędzie się w niedzielę **8. listopada 2009 r.** i poprzedzone zostanie o **godz. 12.00** mszą dziękczynną w kościele pod wezwaniem św. Józefa Robotnika w Chodakowie.*

Jestem przekonany, że inwestycja zrealizowana przez samorząd powiatowy znacząco poprawi bezpieczeństwo i ułatwi komunikację mieszkańcom w tym rejonie.

Tadeusz Koryś
Starosta Sochaczewski

Rusza "Paczka do paczki"

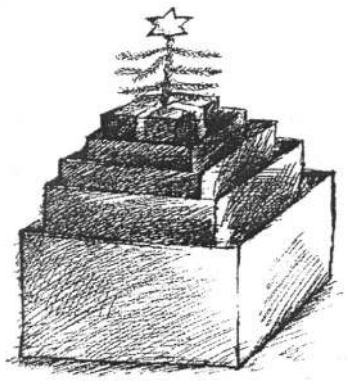

Jak zwykle w listopadzie, na kilka tygodni przed Świętami Bożego Narodzenia, przypominamy o naszej dorocznej akcji "Paczka do paczki". To już 13 edycja tej charytatywnej akcji, skierowanej do najuboższych dzieci z terenu miasta.

Co roku, w ramach naszej akcji, fundujemy ponad 200 paczek dla dzieci skupionych w trzech ogniskach wychowawczych TPD i trzech świetlicach terapeutycznych na terenie Sochaczewa oraz dla rodzin zgłoszonych przez naszych czytelników.

W ciągu 12 lat działalności pomogliśmy wielu dzieciom i całym rodzinom będącym w trudnej, a czasami wręcz dramatycznej sytuacji. Zyskaliśmy też stałych sojuszników naszej akcji. Wspierają nas szkoły, instytucje samorządowe, prywatne firmy i zwykli mieszkańcy. To są nasi sponsorzy i darczyńcy, którzy wiedzą, że nie dla wszystkich Boże Narodzenie i Gwiazdka będą radosne i dostatnie. Wiele dzieci nie może liczyć na prezenty w rodzinnych domach, a przecież mają one swoje marzenia, piszą listy do św. Mikołaja i czekają na wigilijny cud.

Dlatego ponownie zwracamy się do państwa z prośbą o wsparcie redakcyjnej akcji "Paczka do paczki". Dary oraz wpłaty przyjmujemy w redakcji "Ziemi Sochaczewskiej" przy ul. Wąskiej 17 lub na konto:

Tygodnik "Ziemia Sochaczewska", Bank PeKaO S.A. I/O Sochaczew, nr rach. 54 1240 1822 1111 0010 0272 9863 z dopiskiem "Paczka do paczki".

Pomyśl o szopce

Muzeum Ziemi Sochaczewskiej i Pola Bitwy nad Bzurą zaprasza do udziału w XVIII Konkursie na Szopkę Bożonarodzeniową. W tym roku tematem przewodnim jest "Szopka Betlejemska - Dzisiaj w Betlejem wesoła nowina".

Muzeum oczekuje w związku z tym klasycznego ujęcia tematu, sięgnięcia do biblijnych opisów narodzin Chrystusa i wydarzeń Nocy Betlejemskiej. Organizatorzy liczą też na oddanie klimatu miejsca narodzin Dzieciątka Jezus i na stworzenie ciekawych aranżacji zgodnych z duchem historii i tradycji.

Formy plastyczne, materiały i technika prac są dowolne, ale organizatorzy zachęcają do wykorzystania efektów świetlnych i dźwiękowych.

W konkursie mogą wziąć udział dorośli, młodzież i dzieci. Prace oceniane będą w kategoriach wiekowych i trzech grupach: prace indywidualne, zespołowe (do 3 osób) i prace rodzinne.

Wszystkie szopki muszą być dokładnie opisane nazwiskiem autora, jego danymi adresowymi z telefonem i umieszczone w widocznym miejscu. Szopki można zgłaszać do sochaczewskiego muzeum, mieszczącego się przy placu Kościuszki 2, do 4 grudnia. Uroczyste rozstrzygnięcie konkursu i otwarcie wystawy pokonkursowej odbędzie się 12 grudnia o godz. 10.00. Laureaci otrzymają nagrody rzeczowe i dyplomy.

Zachęcamy do udziału w tym ciekawym konkursie i życzymy udanych pomysłów. (s)

Zapisy do nowych grup Abstraktu w Centrum Miasta!!!

Zapraszamy wszystkich, którzy chcą rozwijać i nabywać nowe umiejętności taneczne do nowych grup ABSTRAKT DANCE ACADEMY!

Zapraszamy dzieci i młodzież od 8 do 18 lat. Gwarantujemy ciekawe zajęcia, dobrą zabawę oraz wiele przygód na turniejach w Polsce jak i za granicą. Jeżeli pragniesz tańczyć disco dance, hip hop, dancehall, house, jazz, street lub klasykę, przyłącz się do nas! Zajęcia odbywać się będą w CENTRUM MIASTA w sali gimnastycznej w Gimnazjum nr 1 przy ul. H. Sawickiej. Treningi poprowadzi wielokrotny Mistrz Polski i Świata.

Ponadto Abstrakt Dance Academy zaprasza do Miejskiego Ośrodka Kultury przy ul. Chopina 101 osoby dorosłe, które przeżyły kiedyś przygodę z tańcem i chciałyby powrócić do tych wspaniałych chwil, a także te, które nie miały wcześniej do czynienia z tą formą ruchu. Różnorodność układów choreograficznych oraz energiczna muzyka sprawią, że po każdych zajęciach poczujesz się naładowany pozytywną energią.

Oprócz tego nasza Akademia Tańca oferuje zajęcia aerobicu. Jest to najbardziej popularna forma treningu grupowego dla osób w każdym wieku. Ma pozytywny wpływ na wydolność układu sercowo-naczyniowego, wzmacnia mięśnie, pozwala zachować zgrabną sylwetkę ciała.

Wszelkie informacje dotyczące tańca dla dzieci, dorosłych i aerobicu oraz zapisy na te zajęcia pod numerem telefonu 0 609 684 732.

ABSTRAKT DANCE ACADEMY serdecznie zaprasza wszystkich chętnych!

Prawnik radzi

Upadłość konsumencka

Upadłość konsumencka funkcjonuje od 31 marca 2009r. i jest często źle rozumiana przez dłużników, którzy uważają ją za instytucję umożliwiającą bezwarunkowe umorzenie długów. Należy podkreślić, że głównym celem upadłości konsumenckiej jest, rozłożone w czasie ustalonym przez sąd, całkowite lub częściowe spłacenie wierzycieli z majątku dłużnika.

Bankructwo dla odpowiedzialnych

Prawo upadłościowe i naprawcze przewiduje, że ogłoszenie upadłości dla osób fizycznych będzie możliwe tylko w przypadku, kiedy ich niewypłacalność powstała wskutek wyjątkowych i niezależnych od nich okoliczności. Ogłoszenie upadłości będzie możliwe raz na 10 lat. Sąd będzie mógł ogłosić upadłość dłużnika wtedy, gdy stanie się on niewypłacalny, a więc gdy nie wykonuje on swoich wymagalnych zobowiązań pieniężnych. Wymagalność zobowiązania oznacza zaś stan, w którym wierzyciel np. uzyskał tytuł egzekucyjny.

W pewnych sytuacjach sąd oddala wniosek dłużnika o ogłoszenie upadłości. Do takich przypadków ustawodawca zaliczył m.in. sytuację, gdy dłużnik zaciągnął zobowiązanie, będąc niewypłacalnym, a także gdy np. sam zrezygnował z pracy. Zgodnie z myślą ustawodawcy, instytucja upadłości konsumenckiej przeznaczona jest bowiem dla osób odpowiedzialnych, które w wyniku splotu niekorzystnych okoliczności życiowych znalazły się w sytuacji, gdzie jedyną szansą na wyjście ze spirali długów jest ogłoszenie bankructwa.

W sytuacji gdy zostanie złożony wniosek o upadłość, sąd zwraca się do naczelnika urzędu skarbowego właściwego dla dłużnika oraz zasięga informacji w Krajowym Rejestrze Sądowym, czy dłużnik jest wspólnikiem spółek handlowych. Ma to na celu m.in. wyjawienie majątku dłużnika. Obwieszczenia postanowienia o ogłoszeniu upadłości dokonuje się przez ogłoszenie w budynku sądowym oraz zamieszczenie w co najmniej jednym dzienniku o zasięgu krajowym. Po ogłoszeniu przez sąd upadłości postępowanie upadłościowe toczy się w sądzie rejonowym, który pełni funkcję sądu upadłościowego. Likwidację masy upadłościowej prowadzi syndyk, ale przepisy o upadłości konsumenckiej zezwalają na to również upadłemu, jednakże pod nadzorem syndyka.

Trzeba się wyprowadzić

Polskie przepisy o upadłości konsumenckiej do masy upadłościowej zaliczają również dom jednorodzinny i lokal mieszkalny. Jeżeli w takim domu lub lokalu zamieszkuje upadły, to z sumy jego sprzedaży wydziela się mu kwotę odpowiadającą przeciętnemu czynszowi najmu lokalu mieszkalnego za okres dwunastu miesięcy. Kwota ta jest określana przez sędziego komisarza, który bierze pod uwagę potrzeby mieszkaniowe upadłego, w tym liczbę osób pozostających z nim we wspólnym gospodarstwie domowym. Sędzia komisarz może również przyznać wcześniej na ten cel zaliczkę. Gdy upadły już wyprowadzi się z mieszkania czy domu, który ma wejść do masy upadłościowej, sąd wyda postanowienie o ustaleniu planu spłaty wierzycieli upadłego. Spłata może trwać maksymalnie pięć lat. Wykonanie ustalonego planu spłaty wierzycieli kończy się postanowieniem o zakończeniu postępowania upadłościowego. Prawidłowa realizacja przez upadłego planu spłaty wierzycieli skutkuje zaś umorzeniem części niezaspokojonych zobowiązań określonych w tym planie. Nie będą jednak podlegały umorzeniu tzw. wierzytelności uprzywilejowane, np. alimenty, renty z tytułu odszkodowania, składki na ubezpieczenie emerytalne, rentowe i chorobowe pracowników. Sąd, decydując się na częściowe umorzenie zobowiązań, bierze pod uwagę możliwości zarobkowe upadłego, wysokość pozostałych długów a również realność ich spłacenia w przyszłości. Dlatego też sąd powinien ustalić taki stopień redukcji zobowiązań, aby możliwe było ich spłacenie w ciągu maksymalnie 5 lat przy normalnym funkcjonowaniu upadłego, a więc z uwzględnieniem kosztów utrzymania jego samego z rodziną na przeciętnym poziomie dla danej miejscowości.

Koniec z ratami

Kolejną ważną kwestią jest fakt, iż dłużnik jest obowiązany do końca kwietnia każdego roku składać sądowi sprawozdanie z wykonania planu spłaty wierzycieli za poprzedni rok kalendarzowy, a także dołączyć do tego sprawozdania kopię rocznego zeznania podatkowego. Warto również podkreślić, że upadły nie może dokonywać zakupów na raty lub z odroczoną płatnością.

Sławomir Poniatowski

Krzysztof Buczyński

Trudna droga Vikinga (16)

Do trzech razy sztuka

Fantazja i morska rzeczywistość. W pobliżu wyspy Rugia jednostka ratownicza Niemieckiej Republiki Demokratycznej wyłowiła skrajnie wyczerpanego, niemal nieprzytomnego polskiego kajakarza. Najpierw został on dostrzeżony przez pilota śmigłowca, następnie przewieziono go na ląd, skąd został skierowany do szpitala w Bergen. Rok temu samotnego, ledwie żywego wioślarza przejęła z rąk niemieckich rybaków polska jednostka ratownicza "Rosomak". Godzina pracy na morzu kosztuje 50 tysięcy złotych. Tak więc mołojecka fantazja pochłonęła 350 tysięcy złotych. Nie licząc zaangażowania ratowników, którzy mogli być potrzebni w innym miejscu. Jaki rachunek wystawi Niemiecka Republika Demokratyczna i kto będzie go regulował? Rozumiemy chęć wyczynu, wolę ujarzmienia morza - mówią ratownicy. Zawsze jednak musi obowiązywać zdrowy rozsądek i ekonomiczny rachunek. Czy Bałtyk otworzy się dla kajakarza? Czy Krzysztof Buczyński wypłynie na jego wody po raz trzeci?

Takie i podobne w tonie artykuły ukazały się w polskiej prasie. Winą obarczono wyłącznie mnie, wytykając fantazję, beztroskę, nieodpowiedzialność, brak zdrowego rozsądku. Najciekawsze jest to, że ci, którzy pisali te artykuły, nie raczyli nawet poinformować się u źródła, co rzeczywiście rozegrało się na morzu. Tym nie zaprzątali sobie głowy. Po cóż rozmawiać z szaleńcem? Wyrok wydano zaocznie, uznając moją winę bez udzielenia głosu. Zlekceważono moje prawo do obrony.

Czasami, przypominając sobie przygody w Szwecji, na Bałtyku i pełnię życia na duchowych wyżynach, zastanawiałem się czy można upaść niżej. Nierzadko nachodziły mnie ponure myśli i uczucie żalu do Niemców o wyciągnięcie mnie w ostatniej chwili z objęć morza.

Któregoś dnia po powrocie z pracy zastałem w domu list z Kołobrzegu. Sławek Maciejewski, którego poznałem w Malmo, okazał się być pracownikiem Polskiej Żeglugi Bałtyckiej. Teraz proponował pomoc przy organizacji trzeciej wyprawy na morze. Wstępne rozmowy, które przeprowadził w swojej firmie z ważnymi osobami, wypadły pozytywnie. Czekał na moją decyzję. Lecz czy mnie trzeba zachęcać do bałtyckiej wyprawy?

Nowe siły wstąpiły we mnie, a wątpiący umysł zaczął pracować od nowa. Odpisałem, że oczywiście podejmuję się tej trzeciej wyprawy. Natychmiast przystąpiłem do odbudowy "Vikinga". Ze starego Neptuna Darka i ze szczątków mojego poprzedniego kajaka zmontowałem jeden. Wymieniłem też falochron i wręgi, połatałem dziury. Wkrótce dysponowałem już w miarę sprawnym, odrodzonym "Vikingiem".

Niedługo nadszedł kolejny list z Kołobrzegu. Główny nawigator PŻB, kapitan Lech Błach, obiecywał pomoc przy ustalaniu szczegółów technicznych oraz konsultację o warunkach meteorologicznych. Sławek sugerował, że przy poparciu dowódcy WOP i kapitana portu jest szansa na uzyskanie zezwolenia na wypłynięcie z Polski. Byłoby to idealne rozwiązanie. Zaproponował, abym jak najszybciej przyjechał do Kołobrzegu, zwłaszcza teraz, kiedy atmosfera wokół wyprawy i, co ważniejsze, dyrekcja PBŻ sprzyjają moim zamiarom i osobiście porozmawiał z osobami decydującymi. Jadąc do Kołobrzegu wiedziałem, że trudności dopiero się zaczną. Moje przeczucia się sprawdziły. Po trzech tygodniach walki, z zupełnie zszarganymi nerwami i na skraju wytrzymałości nerwowej, postanowiłem jeszcze raz spróbować w Warszawie. Dyrektor okazał się dżentelmenem i nie unikał rozmowy. Otwarcie stwierdził:

- Niestety, nawet ja nie mogę panu pomóc. Bardzo mi przykro. Radzę ponownie jechać do Szwecji.

To było jedyne sensowne wyjście. Zwinąłem sprzęt i wróciłem do Sochaczewa. Lipiec był stracony. Wobec wszystkich tych trudności, bałaganu i niekompetencji podjąłem decyzję powtórzenia próby, jak poprzednim razem ze startem ze Szwecji.

W Warszawie udało się załatwić szwedzką wizę na jeden dzień dla Darka Wendrychowicza, który miał mi pomóc w transportowaniu bagażu do Ystad. 100 tysięcy zł nagrody za wytrwałość, ufundowanej przez Adama Jońca ze Szwecji, na którego pomoc mogłem zawsze liczyć, znacznie poprawiło moją sytuację finansową, a sam wyjazd uczyniło bardziej realnym. Na początku sierpnia spakowałem sprzęt i razem z Darkiem wyjechaliśmy pociągiem do Świnoujścia. Już w Ystad wieczorem dotarliśmy do Klubu Żeglarskiego. Znów mieliśmy szczęście. Mats i Jan Cederholm, moi szwedzcy przyjaciele, byli akurat na miejscu. Usiedliśmy przy długim stole. Poczęstowali nas kawą i słodkimi bułeczkami. Odetchnęliśmy z ulgą, byliśmy wśród swoich.

- Wiesz, sprzedałem łódź - zaskoczył mnie Mats. - Nie możecie na niej spać jak w zeszłym roku.

- OK. Będziemy spali przed klubem na trawie. Mamy śpiwory i tropik. Nie mamy w tym roku pieniędzy na hotel.

- Jan ma wolny pokój dla turystów. Tam będziecie nocować.

- Mats, a ile to będzie kosztowało? Mamy niewiele koron.

Na szwedzkiej plaży

- Nic. Jesteście naszymi gośćmi.

Jan zabrał nas do domu. Jeszcze przed chwilą bezdomni w obcym kraju, z perspektywą noclegu pod chmurką, teraz piliśmy kawę w "swoim" pokoju, wśród przyjaciół.

Właściwie od początku mojego przyjazdu do Ystad Bałtyk szalał wzburzony. Choć słońce pięknie świeciło i w mieście panował upał, na morzu wciąż wiał mocny wiatr. Nie było ani jednego spokojnego dnia. Któregoś dnia wieczorem, siedząc przed Klubem Żeglarskim, poprosiłem Matsa o radę.

- Posiedź w Szwecji z miesiąc, odpocznij i lepiej wracaj promem - przekonywał mnie po raz kolejny. - Zbliża się koniec lata. O tej porze Bałtyk jest niebezpieczny, może w ogóle się nie wypogodzić. Twój "Viking" to łupina.

Mats, doświadczony bałtycki żeglarz, wiedział, jak trudno będzie trafić na sprzyjającą pogodę. Czasem przez tydzień jest spokój. Potem nagle zrywa się wiatr. Czasem morze ucisza się na jeden lub dwa dni, potem wzmaga się fala. Wiatr potrafi zmienić się nawet w ciągu dnia. Kiedy byłem w Kołobrzegu, pogoda była piękna. Po kilku dniach niespodziewanie w lecie zerwał się sztorm. Nigdy nie wiadomo, co spotka cię na Bałtyku.

- Mats, ja muszę to zrobić. Teraz. Nie wrócę promem.

- Chodź, coś ci pokażę.

Weszliśmy do sali klubowej. Szwed wskazał na wiszący na ścianie dziwny obraz.

- To pamiątka po "Ormen Friske", szwedzkim okręcie zbudowanym na wzór łodzi wikingów.

W 1950 r. kilkunastu młodych Szwedów zbudowało kopię wikińskiego drakkara. Ponieważ wszyscy byli wegetarianami, nadano mu nazwę "Zdrowy Wąż". Okręt był wspaniały. Musiał pięknie wyglądać na morzu pod żaglem. Wysoko wygięta dziobowa stewa kończyła się wyrzeźbioną paszczą węża, a rufa skręcała się w ogon gada. Na dziobie, oparty o burtę, stał dowódca wyprawy. Jego spokojny, pewny wzrok błądził po morzu, a wspaniałe długie blond włosy rozwiewał wiatr. Kilkunastu młodych ludzi stało na śródokręciu za wojennymi tarczami. Przed wyruszeniem na wyprawę odbyła się pożegnalna uczta. Na obrusie, którym okryty był stół, wszyscy członkowie załogi złożyli swoje podpisy. Dziewczęta zabrały obrus na pamiątkę i wyhaftowały ich autografy kolorowymi nićmi. Dzisiaj obrus ten, niczym cenny talizman, oprawiony w drewnianą ramę za szkłem, wisi w klubie.

"Ormen Friske" nigdy nie dotarł do celu. Potężny sztorm rozbił łódź gdzieś na Morzu Północnym. Wszystkich zabrało morze w swoje głębiny. Wikingowie stawiali poległym wojownikom pamiątkowe kamienie. Ozdobione były sylwetkami smoków i węży. Dookoła umieszczano napisy. Na jednym z takich kamieni wyryto: "Sigrev kazał postawić ten kamień dla swojego brata Toke. Zginął na morzu. Niech bogowie mają jego duszę w opiece". Po załodze "Ormen Friske" pozostał wyhaftowany obrus, osobliwy współczesny wikiński "monument" oraz kilka zdjęć.

Wiatr nad Bałtykiem hulał nadal. Zaczynałem się już niecierpliwić przedłużającym się oczekiwaniem. Dręczyła mnie wizja kolejnej klęski. Bogowie chyba nie mają litości nade mną. Coraz częściej nachodzą mnie wątpliwości, czy Bałtyk jest w ogóle do pokonania.

CDN

Nasze dzieci

urodzone w sochaczewskim szpitalu od 26 do 30 października opr. fot. bus

JULIA BEDNARCZYK

Julia jest drugim dzieckiem Agnieszki i Jarosława Bedarczyk z Sochaczewa. Urodzona w poniedziałek 26 października 2009 r. o godz. 10.40. Waga 3.140 kg. Wzrost 50 cm.

ANTONINA BAŚKIEWICZ

Antonina to druga córka Agnieszki i Krzysztofa Baśkiewicz z Sochaczewa. Urodzona we wtorek 27 października 2009 r. o godz. 11.50. Waga 3,450 kg. Wzrost 56 cm.

JULIA GŁOWACKA

Julia to drugie dziecko Doroty i Arkadiusza Głowackich z Sochaczewa. Urodzona we wtorek 27 października 2009 r. o godz. 15.15. Waga 3,330 kg. Wzrost 56 cm.

MATEUSZ IGNACZUK

Mateusz to pierwsze dziecko Agaty Gałązka i Roberta Ignaczuka z Sochaczewa. Urodzony we wtorek 27 października 2009 r. o godz. 16.00. Waga 3.650 kg. Wzrost 56 cm.

GABRYSIA BISZCZAN

Gabrysia to trzecie dziecko i pierwsza córka Agnieszki i Artura Biszczan z Sochaczewa. Urodzona w środę 28 października 2009 r. o godz. 9.50. Waga 2,310 kg. Wzrost 47 cm.

MICHAŁ MACHAŁA

Michał to drugie dziecko Agnieszki i Rafała Machała z Sochaczewa. Urodzony w środę 28 października 2009 r. o godz. 11.10. Waga 3,450 kg. Wzrost 53 cm.

PATRYK KACPER DANIELEWSKI

Patryk to pierwsze dziecko Anny i Emila Danielewskich z Sochaczewa. Urodzony w środę 28 października 2009 r. o godz. 13.15. Waga 3,21 kg. Wzrost 52 cm.

KATARZYNA KAMIENIARCZYK

Kasia to drugie dziecko Agnieszki i Tomasza Kamieniarczyk z Dzięglewa, gm. Sochaczew. Urodzona w czwartek 29 października 2009 r. o godz. 23.05. Waga 2,720 kg. Wzrost 50 cm.

MAGDALENA MARTA ŻERDZIEWSKA

Magda to pierwsze dziecko Teresy Goreniak i Andrzeja Żerdziewskiego z Teresina. Urodzona w piątek 30 października 2009 r. o godz. 9.40. Waga 3,350 kg. Wzrost 53 cm.

Jak leczy wróżka

Jedna z moich koleżanek czuła się bardzo nieszczęśliwa. W chwili desperacji udała się do wróżki po pomoc. Wróżka uważnie wysłuchała jej narzekań, po czym zaczęła leczyć - "uruchomiła" jej "czakramy", masując koleżankę po piersiach i podbrzuszu. Zapowiedziała także, że "odblokowanie dobrej energii" wymagać będzie kilku seansów. Moja zdesperowana koleżanka pojawiła się na następnej sesji - nie miała nic do stracenia. Po czterech sesjach (2 tygodnie) "uruchamiania czakramów" odczuła pewną poprawę. Jej nastrój był jednak nadal zły. Wtedy wróżka zaproponowała znacznie droższą formę "terapii" - "oczyszczanie ze złej energii na odległość", co "zawsze pomaga". Moja koleżanka zgodziła się na zapłacenie 200 zł za seans. Seans polegał na tym, że w odpowiedniej godzinie trzeba było położyć się wygodnie na kanapie i przez 45 min skupiać się na "oczyszczającej mocy", którą w tym czasie wysyłała wróżka.

MARCIN HUGO - BADER

O dziwo! - seanse na odległość bardzo pomogły! Po pięciu sesjach (1000 zł) koleżanka poczuła się naprawdę dobrze. Poprawa trwała co prawda krótko, ale była zdumiewająca. Od tej pory koleżanka poleca wszystkim ową wróżkę.

Z punktu widzenia nauki fenomen "wyleczenia" wymaga tu wyjaśnień. Nie ma bowiem dowodów na istnienie "mocy oczyszczającej", wysyłanej na odległość, "za 200 zł porcja". Skąd w takim razie tak wyraźna poprawa samopoczucia?

Stan mojej koleżanki był fatalny. Była w rozpaczy i czuła się tak źle, jak nigdy wcześniej. W takiej sytuacji pojawia się "efekt podłogowy" lub "efekt dna" (gorzej być nie może). Jeśli ktoś, np. w kwestionariuszu samopoczucia, uzyskuje najniższe z możliwych wyniki, następnie poddany zostaje jakimkolwiek zabiegom (nawet najbardziej bezsensownym), to po pewnym czasie jego stan się poprawia. Dzieje się tak, bo samopoczucie każdego człowieka zmienia się cyklicznie (sinusoida). Jeśli więc za pierwszym ktoś "ma dołek", to następnym razem zwykle czuje się lepiej. Tego doświadczyła moja koleżanka, gdy wróżka "uruchamiała jej czakramy".

Dlaczego jednak leczenie na odległość mocno poprawiło jej samopoczucie? Tu uruchomiony został bardzo ważny czynnik, dobrze poznany przez psychologów, tak zwany dysonans poznawczy. Otóż jedną z bardzo ważnych sił psychologicznych kierujących naszym myśleniem i samopoczuciem jest dążenie do utrzymania dobrej samooceny.

Jeśli nasze postępki sugerują, że jesteśmy podli lub po prostu głupi, to zrobimy bardzo wiele, aby udowodnić, że ten wniosek jest błędny. Dosłownie tysiące badań dowodzi, że, aby ochronić swoją dobrą samoocenę, jesteśmy w stanie dokonywać niemal cudów. Ludzie potrafią (choć sami nie zdają sobie z tego sprawy) zmniejszyć odczuwanie bólu. Jeśli pomoże im to ochronić zagrożoną samoocenę, mogą nie czuć głodu i pragnienia (mimo tego, że nie jedli ani nie pili przez trzy dni), potrafią przekonać siebie, że potwornie nudne czynności sprawiają im wielką przyjemność, wywołują u siebie choroby, aby uchronić się przed przykrymi myślami na swój temat (np. "byłem w depresji i dlatego nie zdałem egzaminu")!

Moja koleżanka musiałaby pomyśleć, że jest naprawdę bardzo głupia, gdyby okazało się, że "oczyszczanie na odległość" to ordynarne oszustwo, na które dała się naiwnie nabrać. Jej samoocena mocno by ucierpiała (a cierpienia miała ona już pod dostatkiem). Aby wyjść z całej sytuacji z twarzą, "oczyszczanie" musiałoby okazać się skuteczne. Badania eksperymentalne dowodzą, że im więcej w takiej sytuacji pacjent zapłacił za seans, tym bardziej poprawia się jego stan! Jeśli seans przeprowadzany będzie za darmo - nie ma poprawy zdrowia!

Dr Marcin Florkowski, psycholog

"Mocni w Duchu" w Sochaczewie

Parafia pw. MBNP w Boryszewie i działająca przy niej sochaczewska wspólnota Odnowy w Duchu Świętym serdecznie zapraszają na charyzmatyczne rekolekcje ewangelizacyjne, które w dniach od 8 do 11 listopada poprowadzi wokalno-ewangelizacyjny zespół "Mocni w Duchu". "Mocni w Duchu" posługiwali w Sochaczewskiej parafii św. Wawrzyńca 7 grudnia ubiegłego roku. Zgodnie z daną wówczas mieszkańcom naszego miasta obietnicą, wrócą do nas na dłużej, aby - tym razem w boryszewskim kościele - głosić Rekolekcje dla Ciebie "Jezus żyje!". Zespół "Mocni w Duchu" powstał w Łodzi w 1988r. z inicjatywy jezuity, śp. o. Józefa Kozłowskiego, ewangelizuje w kościołach, w salach, na lotniskach, na stadionach, w halach sportowych, w filharmonii, w aulach uniwersyteckich i szkolnych, a nawet w centrach handlowych, często gromadząc na swych koncertach wielotysięczne rzesze ludzi szukających w życiu "czegoś więcej".

Wszystkich zainteresowanych działalnością zespołu "Mocni w Duchu" i jego listopadowymi propozycjami dla mieszkańców Sochaczewa i okolic zapraszamy na stronę internetową: www.mocni.jezuici.plttp://www.mocni.jezuici.pl/

Rekolekcje dla Ciebie, pod hasłem "Jezus żyje!" wygłosi opiekun zespołu, jezuita, o. Remigiusz Recław. Program tych dni jest następujący: W niedzielę, 8 listopada Msze św. o godz. 8.30; 10.00; 11.15; 12.30 i 18.00. Po Mszy św. o g. 18.00 odbędzie się koncert ewangelizacyjny. 9-10 listopada, Msze św. o godz. 10.00 i 18.00. Wtorkowa Msza św. o 18.00 będzie połączona z modlitwą o uzdrowienie, na której spodziewamy się doświadczyć szczególnych łask i cudów... **Będzie też transmitowana na żywo przez radio Niepokalanów**. W ostatni dzień, w Święto Niepodległości, Msze św. rekolekcyjne o godz. 12.30 i 18.00.

W sobotę 7 listopada o godz. 21.00 zespół "Mocni w Duchu" będzie gościł w programie Bogusława Kwiatkowskiego w "Radiu Niepokalanów". Programu można słuchać na falach 102,7 FM między Warszawą i Łodzią oraz 98,6 FM w Łodzi oraz w internecie na stronie radia i przez inne portale internetowe.

Serdecznie zapraszamy!

Beata Fastyn

HOROSKOP

Baran 21.III. - 20.IV.

Ten tydzień zmusi was do podjęcia konkretnych decyzji, dokonania wyborów. Możliwe, że trzeba będzie zrobić przysłowiowy rachunek sumienia, wybrać to co najlepsze, a gorsze odrzucić. Tym razem nie obawiajcie się czystek i porządków w waszym świecie biznesowym lub zawodowym. To, czego się nie spodziewacie, może być bardzo obiecujące w kontekście spraw finansowych.

Byk 21.IV. - 21.V.

Miłe Byki, to może być trudny czas. Możliwe, że w tym tygodniu trzeba będzie walczyć i zmagać się z losem. Cokolwiek zechcecie załatwić, czy to sprawę urzędową, zawodową lub zwykłą rozmowę z partnerem, nie będzie łatwo. Jednym słowem, energie tego tygodnia nie sprzyjają działaniom, raczej służyć mogą odpoczynkowi.

Bliźnięta 22.V. - 21.VI.

Ten tydzień powinien należeć do spokojnych i udanych. Spora grupa zodiakalnych Bliźniąt spokojnie i bezproblemowo żeglować będzie po wodach finansów, spraw zawodowych i kariery. Na dodatek dowiecie się o poparciu silnego i bardzo utytułowanego przyjaciela. Może go jeszcze nie znacie, ale na pewno pojawi się w waszym życiu zawodowym i udzieli konkretnej pomocy.

Rak 22.VI. - 22.VII.

Prawdopodobnie zapowiada się tydzień rozstań, pożegnań, przejścia z jednego etapu w drugi. Czasem przychodzi taki czas, że trzeba pożegnać stare, aby po czasie przejściowym powitać nowe. Mogą to być rozstania z pracą, ze stanowiskiem, z układami lub z partnerem. Niemniej jednak, trzeba będzie pogodzić się z faktami i zaakceptować istniejący stan rzeczy.

Lew 23.VII - 22.VIII.

Przypuszczalnie wibracje tego tygodnia będą dość niespokojne, ale nie znaczy to, że nieszczęśliwe lub niebezpieczne dla zodiakalnych Lwów. Możliwe, że wpadniecie w dość nieciekawe układy biznesowe lub zawodowe. Jedynym ratunkiem będzie kontrolowanie się oraz monitorowanie sytuacji. Jednym słowem pozycja obserwatora i analityka zarazem powinna przynieść plony.

Panna 23.VIII - 22.IX.

Możliwe, że ten jesienny tydzień może być dość nieprzewidywalny. Prawdopodobnie może wydarzyć się coś, co przewróci wasze życie do góry nogami. Zmiana ta przyniesie spore korzyści dla domu i stanu posiadania: zmianę profesji, wykonywanie lepszego, bardziej intratnego finansowo zajęcia. Niemniej jednak przygotujcie się na trudne początki i wykażcie się odwagą oraz determinacją.

Waga 23.IX - 23.X.

Możliwe, że w tym tygodniu wielu zodiakalnym Wagom los przyniesie pozytywne zmiany. Być może dotychczasowy brak gotówki nie będzie już doskwierał, ponieważ podpiszecie dobre dokumenty i otrzymacie dobre wiadomości. Macie szanse na to, że niektóre trudne sprawy mogą rozwiązać się samoistnie i całkiem komfortowo uwolnicie się od ograniczeń lub zobowiązań.

Skorpion 24.X. - 22.XI.

Prawdopodobnie będzie to czas dość specyficzny i obfitujący w pozytywne wydarzenia dla wszystkich Skorpionów pracujących słowem lub głosem. A mianowicie dobry czas dla wszelkiego rodzaju konsultantów, doradców, przedstawicieli handlowych oraz nauczycieli. Przypuszczalnie otrzymacie dobre wiadomości odnośnie kariery lub możliwości podpisania korzystnych kontraktów.

Strzelec 23.XI. - 21.XII.

Wibracje tego tygodnia powinny być pozytywne. Niemniej jednak, pomimo pozytywów w finansach, możecie poczuć dyskomfort psychiczny. Możliwe, że znajdziecie się w chwilowej pustce, poczujecie izolację. Bardziej wynikać to będzie z niezadowolenia panującego w waszym wnętrzu, aniżeli z przyczyn zewnętrznych. Być może nadszedł czas na bardziej wnikliwe przemyślenia.

Koziorożec 22.XII. - 20.I.

Zapowiada się dobry czas dla Koziorożców, które spodziewają się spadków, spłaty odsetek, zwrotu należności. Możliwe, że ten tydzień da wam nadzieję na pozytywne dokończenie spraw. Wskazana jest jednak pomoc dobrego fachowca, czyli prawnika. Niewykluczone, że wskaże wam nowe możliwości i poprze w sprawach dotąd niemożliwych do wygrania.

Wodnik 21.I - 20.II.

Przypuszczalnie ten tydzień nastroi was melancholijnie i powiecie sobie, że nadszedł czas, aby przystanąć na chwilę i zastanowić się nad dalszymi działaniami. Możliwe, że dotarliście do jakiegoś punktu, którego przekroczenie nie przyniesie już dalszych efektów. Dobrze byłoby, aby w tym tygodniu nie podejmować ważniejszych decyzji, za to znaleźć czas na wypoczynek i zdystansowanie się od problemów.

Ryby 21.II. - 20.III.

To dobry czas dla Ryb zajmujących się handlem. Niewykluczone, że dotyczy to Ryb przedsiębiorców, prowadzących swoje małe jednoosobowe firmy oraz przedstawicieli handlowych. To dobry okres na sprzedaż domu lub zakup mieszkania. Także osoby chcące zbyć jakieś przedmioty na aukcjach lub bazarach, nie powinny mieć problemów z ich sprzedażą.

KRZYŻÓWKA nr 44

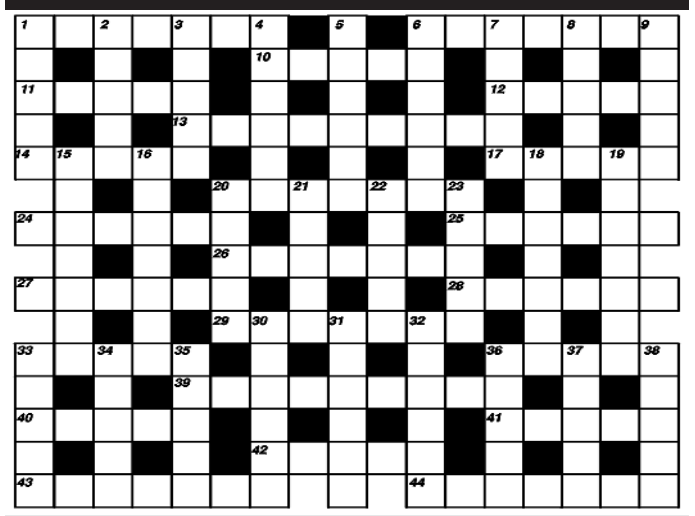

Poziomo:

1 - kłopot, 6 - oficer, 10 - choroba serca, 11 - dawniej statek, 12 - łódź płaskodenna, 13 - jej doroczne święto odbywa się w Skrzelewie, 14 - dawniej była w żelazku, 17 - atrofia, 20 - hiszpański zamek, 24 - imię męskie, 25 - tor planety, 26 - zwinięty śledź, 27 - sufit, 28 - bursztyn, 29 - potężne drzewo z Ameryki Płn., 33 - termin brydżowy, 36 - entuzjazm, 39 - wojsko z działami, 40 - gra podwójna , 41- wydalenie płodu, 42 - kraj w Afryce, 43 - może być pogotowia, 44 - rodzaj zamknięcia.

Pionowo:

1 - hiszpański wójt, 2 - imię męskie, 3 - w bajce była złota, 4 - kuzyn psa z Afryki, 5 - dawna miara pojemności, 6 - prowizoryczny mostek, 7 - skrzydlaty koń, 8 - kupon, bon, 9 - pracuje pod wodą, 15 - przepisowy ubiór, 16 - zagłada, zguba, 18 - kraj w Europie, 19 - zysk, 20 - gobelin, 21 - ptak, kuzyn bekasa, 22 - metal szlachetny, 23 - nasz sąsiad, 30 - znawca piękna, 31- rodzaj powozu, 32 - wegetarianin, 33 - ptak domowy, 34 - był kiedyś do wojska, 35 - oddanie honoru, 36 - testament, 37 - jar, 38 - część nogi.

Nagrodę wylosowała pani Bogumiła Jóźwiak.

Drobne ogłoszenia

Usługi

- Vertal - żaluzje - verticale- rolety materiałowe - rolety antywłamaniowe, moskitiery. Producent, montaż, VAT. Tel. 0-602-736-692, 0-512-342-751. ZS-2
- Autozłom, kasacje pojazdów, odbiór pojazdów, tel. (0-46) 861-94-66. ZS-3
- Pranie dywanów, wykładzin, tapicerek meblowych i samochodowych, tel. 0-504-630-724. ZS-4Cz
- **Wideofilmowanie, fotoreportaże, studniówki, śluby, wesela, DVD, www.videocolor.com.pl, tel. 862-63-38, 0-501-350-075.** ZS-5B
- **Przeprowadzki - transport kompleksowo, tel. 0-510-121-089.** ZS-12 B,R
- Usługi hydrauliczne, nowoczesne instalacje sanitarne w miedzi i plastiku, tel. (046) 863-40-87, 0-601-154-847. ZS-14
- **Pranie dywanów i tapicerek, tel. 608-582-751, 046 863-57-55.** ZS-17 HB
- **Videofilmowanie, tel. 608-244-400.** ZS-328 B
- Cyklinowanie, polerowanie, układanie parkietów, tel. 501-180-959. ZS-335
- Malowanie, gipsowanie, glazura KG, rachunki, tel. 602-383-118. ZS-633
- Zakład pogrzebowy Arka Wosiński & Jędraszczak, ul. Żeromskiego 23, czynne całodobowo, tel. 0-511-511-400. ZS-925 Cz
- Wywóz szamba, tel. 664-627-946. ZS-941
- Garaże blaszane od 1250 zł producent, tel. 605-165-265, (0-22) 721-05-53, (0-58) 535-15-96 www.garazyki.pl. ZS-1066
- **Klimatyzacja, wentylacja, sprzedaż -montaż - serwis, tel. 509-960-353.** ZS-1140 B
- Wycinka drzew, malowanie dachów, rynny, wynajem podnośnika 10 i 30 m, tel. 668-591-725. ZS-1306
- Cyklinowanie bezpyłowe, faktura VAT, tel. 666-088-518. ZS-1308
- **Drewno kominkowe z dostawą, tel. 509-990-536.** ZS-1333 B,R
- Docieplenia, podbitki dachowe, parapety, SOLIDNIE, tel. 607-132-890. ZS-1338
- ŚWIADECTWA ENERGETYCZNE BUDYNKÓW, TEL. 502-064-446. ZS-1375 D,Cz
- OGRODY - projekt, wykonanie, pielęgnacja, SYSTEMY NAWADNIAJĄCE, GRILLE, ALTANY www.architekturaogrodu.pl, tel. 0 698 668 468. ZS-1379
- Wylewki betonowe, miksokretem tel. 605-443-826. ZS-1402
- Parapety z konglomeratu produkcja i sprzedaż Kozłów Biskupi, Sosnowa 25 (osiedle), tel. 046 863-05-99. ZS-1409
- Remonty - wykończenia, gipsy, malowanie, panele, tel. 503-141-105. ZS-1452
- Dachy kryjemy, blachą i papą, tel. 604-182-211. ZS-1454
- Świadectwa energetyczne budynków, tel. 0-500-242-522. ZS-1456
- Usługi hydrauliczne, tel. 788-440-219. ZS-1565
- Remonty oraz ocieplenia tel. 602-443-685. ZS-1594
- **Okna, drzwi, parapety, rolety - markizy, verticale - moskitiery, żaluzje, Sochaczew, Kochanowskiego 60, (Merkury), tel. 046 862-86-07, 0-602-762-527. DARMAR.** ZS-1599 R,B
- Wynajem rusztowań warszawskich i kolumnowych jezdnych, tel. 692-391-040. ZS-1601
- CYFROWY POLSAT Sochaczew, Poprzeczna 5, tel. 046 895-17-95, 602-378-382. ZS-1602 Cz
- Wylewki agregatem, tel. 518-910-336. ZS-1621
- Wylewki agregatem, tel. 511-440-509. ZS-1622
- Instalacje antenowe, projektory, kino domowe, tel. 046 895-17-95, 602-378-382. ZS-1603 B
- GTA SERWIS, ul. Partyzantów 2, montaż, serwis instalacji gazowych, haki, tłumiki, bieżące naprawy, wulkanizacja, sprzedaż opon, butle z gazem 24 h, tel. 790-533-777. Konkurs - Zapraszamy. ZS-1690
- Glazurnicy - wykończenia, tel. 888-941-911, 502-220-554. ZS-1712
- Glazura, terakota, kominki, hydraulika, tel. 509-701-031. ZS-1724
- Usługi prawne na zlecenie, 7 dni w tygodniu, mgr Sławomir Poniatowski, tel. 512-833-303. ZS-1770
- **Usługi hydrauliczne, instalacje c.o., wodno-kanalizacyjne, przeróbki, tel. 0-793-035-101, 0-790-351-537.** ZS-1788 B
- Cyklinowanie, montaż parkietów i schodów, olejowanie, możliwość kupna materiału. F.VAT, tel. 046 830-22-54, 502-321-194. ZS-1790
- Docieplenia budynków, adaptacje poddaszy, podsufitki dachowe, docieplenia poddaszy, montaż płyt G/K na stelażu, tel. 692-927-615. ZS-1791
- Remonty, wykończenia wnętrz, glazury, gipsy, malowanie, hydraulika, elektryka, tel. 509-616-223. ZS-1816
- Drewno kominkowe, opałowe, tel. 502-496-020, 513-826-695. ZS-1832
- Wycinki drzew, trzebierze, zieleń kompleksowo, tel. 502-496-020, 513-826-695. ZS-1833
- Drewno kominkowe, opałowe, stemple budowlane, tel. 605-896-199. ZS-1837
- Tynki tradycyjne, elewacje, wylewki, tel. 509-642-673. ZS-1842
- Układanie glazury, terakoty, remonty, tel. 694-694-428. ZS-1844
- Tynki, docieplenia, gipsy, glazura, panele, malowanie, tel. 606-702-027. ZS-1849

Finanse

- Kredyt 30.000 rata 660 PLN, tel. 022 827-90-60. ZS-1774
- Kredyt 30.000 rata 660 PLN. Tel. 022 827-90-60. ZS-1775

Nieruchomości

- Sprzedam działkę 6,500 m² - dobra lokalizacja pod działalność - z domem 170 m² (770 tys.) Kuznocin Górny, tel. 608-332-669. ZS-1615
- Sprzedam mieszkanie 38 m², 2 pokoje, Topolowa 1/1 , tel. 697-450-550, 508-434-095. ZS-1635
- Sprzedam M-4, 67,08 m², IV piętro, aleja 600-lecia, tel. 046 862-17-77. ZS-1675
- Do wynajęcia mieszkanie w Sochaczewie, tel. 696-087-179. ZS-1691
- Sprzedam ziemię nad jeziorem, tel. 696-087-179. ZS-1692
- Sprzedam działki budowlane w Rybnie, tel. 605-363-017. ZS-1703
- Sprzedam dom w centrum Sochaczewa, dwa pokoje, kuchnia, łazienka, przedpokój. Centralne ogrzewanie dodatkowo w kuchni, łazience, przedpokoju ogrzewanie, podłogowe. Dom całkowicie po generalnym remoncie. Cena 245 tys. tel. 889-632-740. ZS-1716
- Sprzedam mieszkanie 66 m², w centrum, po remoncie, na I piętrze, tel. 888-778-839. ZS-1719
- Sprzedam M-3, 50 m², IV piętro, oś. Ogrody, tel. 604-205-862. ZS-1745
- Sprzedam M-5, II p., 76,8 m² , ul.Trojanowska, tel. 600-882-466. ZS-1747
- Działkę o pow. 2490 m² z domem i budynkiem gospodarczy w Gawłowie sprzedam, tel. 601-523-786. ZS-1753
- Sprzedam foremną działkę 1058 m² w Kuznocinie, 1500 m od centrum Sochaczewa, tel. 500-003-662. ZS-1754
- Do wynajęcia lokal 155 m² w centrum Sochaczewa, tel. 695-751-502. ZS-1755
- Sprzedam mieszkanie M-5, o powierzchni 72 m² przy ul. Kochanowskiego. Mieszkanie wykończone, nowe okna PCV, gładzie gipsowe, glazura, na podłogach panele i terakota. Cena 270.000 zł, tel. 603-120-103. ZS-1761 R
- Sprzedam mieszkanie 63 m², w centrum, II piętro, tel. 606-711-297. ZS-1765
- Sprzedam dom w Sochaczewie na działce 1200 m², tel. 607-455-011. ZS-1766
- Sprzedam działkę budowlaną 2 tys. m², wszystkie media, przy ulicy asfaltowej, Kozłów Biskupi, możliwość podziału, tel. 512-210-069. ZS-1769
- Sprzedam garaż na oś. Ogrody przy Spółdzielni Mieszkaniowej w Sochaczewie - cena 30 tys., tel. kontaktowy 0-608-269-556. ZS-1773
- **Sprzedam mieszkanie 46 m², ul. Senatorska, I piętro, tel. 501-758-534.** ZS-1782 B
- Sprzedam 2 ha ziemi rolnej w Młodzieszynie, ul.Ogrodowa, tel. 046 861-69-30. ZS-1789
- Sprzedam działkę budowlaną 3000 m Budki Piaseckie, tel. 664-982-755. ZS-1792
- Do wynajęcia lokal 24,5 m² w Sochaczewie, tel. 696-607-908. ZS-1793
- Sprzedam garaż murowany na ul. Kochanowskiego, tel. 509-829-165 po 18.00. ZS-1795
- Do wynajęcia mieszkanie w centrum Sochaczewa, tel. 501-109-248. ZS-1799
- Sprzedam mieszkanie 70 m², centrum Sochaczewa, IV piętro, blok z cegły, tel. 600-935-145. ZS-1800
- Posiadam do wynajęcia lokal usługowo-handlowy na I piętrze o powierzchni 62 m² przy ul. 1 Maja 2 w Sochaczewie, tel. 506-837-918. ZS-1802
- Sprzedam garaż murowany, tel. 507-102-868. ZS-1803
- Sprzedam M-2, 38,5 m² w centrum, I piętro, blok z cegły, tel. 602-367-962. ZS-1808
- Sprzedam M-4 (45 m²) Sochaczew, tel. 600-636-329. ZS-1809
- **Sprzedam mieszkanie w bardzo dobrym stanie z meblami. Ścisłe centrum Sochaczewa, 73 m², 4 pokoje, łazienka, oddzielna ubikacja, kuchnia, balkon, piwnica. Ściany gipsowe, panele podłogowe, glazura i terakota. Budynek zadbany, ocieplony, wokół dużo zieleni i kwiatów, duży wybrukowany parking przed blokiem. Kontakt 502-407-740.** ZS-1810 R,B
- Sprzedam działkę budowlaną położoną w Kożuszkach Parcel, przy ul.Trojanowskiej o powierzchni 1073 m². Na działce jest woda i prąd. Tel. 698-806-386. ZS-1813
- Do wynajęcia małe mieszkanko, tel. 784-347-352. ZS-1815
- Sprzedam mieszkanie 63 m², na osiedlu Ogrody, I piętro, tel. 602-405-426. ZS-1817
- Sprzedam działki budowlane po 1000 m² Czerwonka Parcel, tel. 698-088-785. ZS-1818
- Sprzedam mieszkanie M-5 na osiedlu Viktoria, 4 piętro, z balkonem, po kapitalnym remoncie, tel. 603-691-233. ZS-1834
- Sprzedam mieszkanie, Sochaczew, ul. Reymonta w kamienicy, I piętro, 48 m², tel. 793-237-770. ZS-1836
- Sprzedam M-4, 67,8 m², III piętro, Targowa, tel. 515-107-670. ZS-1839
- Do wynajęcia M-2, tel. 696-348-485. ZS-1840
- Sprzedam M-3, 48 m², po remoncie w centrum Sochaczewa, tel. 509-601-899. ZS-1843
- Sprzedam 63 m², IVp. Tel. 667-569-728. ZS-1845
- Posiadam do wynajęcia pokój w Centrum Sochaczewa, tel. 509-698-665. ZS-1848
- Wynajmę M-3 tel. 608 021 501 po 17.00 ZS-1850
- Posiadam do wynajęcia lokal o pow. 20m² w centrum Sochaczewa tel. 502 650 262 ZS-1851

Zdrowie

- Centrum Stomatologiczne "Eldent", ul. 15 Sierpnia 1, 862-50-61, pon.-pt. 9-19, sob. 9-12. Ortodoncja, protetyka estetyczna, chirurgia stomatologiczna. Pełny zakres usług. ZS-6
- **Andrzej Wojdas - specjalista laryngolog i alergolog - konsultacje, porady, testy i odczulanie.** Sochaczew, ul. Żeromskiego 41A lok. 22 (NZOZ "Almed", I piętro). Przyjęcia we wtorki 18-20 i piątki 17-19. Zapisy 862-88-92 lub 0-501-440-322. ZS-10R
- **Lekarz specjalista dermatolog Ewa Brochocka-Zegadło. Gabinet prywatny Sochaczew, ul.Trojanowska 20, tel. 0-691-513-051.** ZS-04B
- Dietetyk, tel. 0-501-070-997. ZS-1640
- Prywatny gabinet psychologiczny - mgr Joanna Rojek. Diagnoza psychologiczna, psychoterapia - dorośli, młodzież, dzieci. Wizyty tylko na zapisy, pod nr tel. 0-608-349-658. Sochaczew, ul. Wąska 7. ZS-1659
- Doświadczony i operujący okulista Piotr Tomaszewski zaprasza do gabinetu okulistycznego w Sochaczewie, ul. Kochanowskiego 42, we wtorek i czwartek od godz. 17.00, Zapisy: 046 862-84-24. ZS-1737 R

OKULISTYKA

- laserowe zabiegi oczu,
- USG oczu,
- pracownia angiografii oczu,
- poradnia leczenia jaskry,
- poradnia okulistyki dziecięcej,
- komputerowe bad. pola widzenia,
- cyfrowe badanie dna oczu,
- zabiegi laserowe w cukrzycy,
- zabiegi plamki (siatkówki),
- bezdotykowy pomiar ciśnienia oka.

dr M.Krajewski, dr J.Juszko
ALFA Sochaczew
Tel. 46 863-38-74 (8.00-20.00)
ZS-15

STOMATOLOGIA "DENTIKO"

Dorota Wrzesińska zapisy: 0-603-203-800
Anna Wrzesińska-Bartosik zapisy: 0-607-797-930

czynne poniedziałek - piątek Sochaczew, ul.Żeromskiego 27,IIp,gab.7

- Leczenie w znieczuleniu
- Stomatologia zachowawcza
- Wybielanie zębów
- Protetyka, profilaktyka

GABINET KLIMATYZOWANY
ZS-540

STOMATOLOGIA REMEDIUM

Anna Świercz - Stępień

- ✔ bezbolesne leczenie ze znieczuleniem
- ✔ pełen zakres usług
- ✔ udzielamy 24-miesięcznej gwarancji na wykonane leczenie
- ✔ RTG cyfrowe, ortodoncja
- ✔ dogodne godziny przyjęć

Sochaczew al. 600-lecia 60E (naprzeciwko Kauflandu) pn.-pt. 9.00-20.00, sobota 9.00-12.00
Tel. 0-46 862-63-33, 601-08-14-11
GABINETY KLIMATYZOWANE
ZS-18

Agencja Ochrony

zatrudni emerytów, rencistów

(chętnie mundurowi)

z Gnatowic Starych, Sochaczewa i okolic.

509-522-006.

ZS-1827

Motoryzacja

- Sprzedam Renault Clio II r. 1998, benz-gaz, lub zamienię na Matiza, Seicento, tel. 508-199-989.

ZS-1727

- **Auto Skup! Tel. 0-504-171-818.**

ZS-1741 B

- Kupię każde auto, tel. 606-164-444.

ZS-1769

Praca

- Zatrudnię malarzy - gipsiarzy, tel. 602-443-685.

ZS-1593

- Interesująca, dochodowa www.pracazdomu.com/md

ZS-1623

- Zatrudnię kierowcę kat. C - kraj, tel. 513-125-767.

ZS-1694

- Posiadam busa 6-osobowego ze skrzynią ładunkową pod plandeką, szukam pracy na stałe lub dorywczo na terenie woj. mazowieckiego, tel. 604-144-668.

ZS-1738

- Zatrudnię mechanika samochodowego, tel. 507-076-630.

ZS-1742

- **Pracowników do produkcji LAMINATÓW z doświadczeniem:**
  - blacharz samochodowy,
  - lakiernik samochodowy,
  - pomocnik lakiernika,
  - mechanik samochodowy,
  - ślusarz-spawacz,
  tel. 046 863-11-38, 602-367-820.

ZS-1767 B

- Zatrudnię osobę do pracy w barze: obsługa klienta, wydawanie posiłków, Kuznocin, tel. 664-734-127.

ZS-1772

- **Dyspozycyjne panie do 35 r/ż. zatrudnię w gastronomii, tel. 502-479-816, 505-179-122.**

ZS-1794 B

MYJNIA GĄBKOWA
ZAKŁAD WULKANIZACJI
przy dworcu PKP
w Sochaczewie
ul. Sienkiewicza 7
Zaprasza

1. Mycie, woskowanie, odkurzanie
2. Wymiana i naprawa opon, komputerowe wyważanie
3. Nowe i tanie opony używane

Tel. 608-527-047 Faktury VAT
W październiku przy wymianie kompletu opon na zimowe mycie GRATIS.

ZS-1693

- Firma zatrudni kierowców z kat. C +E w transporcie krajowym, tel. 519-141-598.

ZS-1826

- Zatrudnię ekspedientkę do sklepu drobiarskiego, tel. 604-657-760.

ZS-1838

- Zatrudnię pracownika z wykształceniem średnim do sprzedaży w Hurtowni farb i lakierów (znajomość komputera), Sochaczew, ul.Kusocińskiego 5.

ZS-1841

Nauka

- Angielski - 35 lat w USA, 25 zł godzina, tel. 508-367-959.

ZS-333

- Korepetycje: biologia, geografia, chemia - poziom gimnazjum, tel. 509-570-601.

ZS-1801

Różne

- Sprzedam regały i lady sklepowe, tel. 507-102-868.

ZS-1180

- Sadzonki truskawek sprzedam, tel. 600-440-356.

ZS-1706

- Kominki wystawa, wszystko z kamienia, tel. 0-601-623-690.

ZS-1722

- Eko-groszek cena 560 zł/tonę, pleszewskie kotły c.o., tel. 603-917-033, 502-649-212.

ZS-1723

- Skład opału w Janowie 58B. Sprzeda dobrej jakości węgiel. Drewno budowlane ceny atrakcyjne, tel. 0-604-226-457.

ZS-1835

102,7 FM
98,6 FM
Radio Niepokalanów

"Społem" PSS w Sochaczewie

wydzierżawi:

Obiekt o powierzchni około 300,0 m² przy ul. Trojanowskiej 1. Obiekt nadaje się do prowadzenia działalności handlowej, magazynowej, ewentualnie produkcyjnej, posiada zaplecze socjalno - biurowe.

Telefon kontaktowy (046) 862-23-57.

ZS-1831

Niniejszym informujemy o przerwach w dostawie energii elektrycznej jakie wystąpią na terenie Sochaczewa i okolic:

PGE

9.11.2009 r. w godz. 8.00 do 15.00:
Janaszówek 1 i 2, Bogdaniec.
9 i 10.11.2009 r. w godz. 8.00 do 15.00:
Pilawie 1 i 2, Szczytno, Wymysłów Szkoła.
12.11.2009r. w godz. 8.00 do 15.00:
Topołowa 2.
12 i 13.11.2009 r.w godz. 8.00 do 15.00:
Kożuszki 5.

ZS-1825

Giełda Pracy

Oferty Powiatowych Urzędów Pracy

PUP w Sochaczewie

ul. Kusocińskiego 11,
pok. 48, 49,
tel. (046) 862-33-93
w. 148 i 149

Sekretarka, fizjoterapeuta, konsultant obsługi klienta, informatyk, przedstawiciel, hostessa, operator tokarek, operator wózka widłowego, operator maszyn produkcyjnych, operator maszyn introligatorskich, pracownik produkcyjny do obsługi pomp, składacz-pakowacz, sprzedawca, murarz, pracownik magazynowy, pracownik ochrony, palacz, mechanik maszyn rolniczych, ślusarz- spawacz, lakiernik samochodowy, mechanik samochodowy, blacharz samochodowy, kierowca z prawem jazdy kat. C+E, kierowca z prawem jazdy kat. D.

OFERTY ZAGRANICZNE

technik naprawy szyb samochodowych, mechanik, monter, serwisant wind, technik do naprawy telefonów komórkowych - **Cypr**, lekarz (różne specjalizacje) - **Dania**, pielęgniarka - **Hiszpania**, programista Java - **Norwegia**, młodszy księgowy - **Portugalia**, Financial Analyst, Financial Controller, Financial Accountant, Sales Representative, sprzedawca/technik - **Słowacja**, lekarz okulista - **Słowenia**, blacharz samochodowy - **Szwecja**, RGN, farmaceuta- stażysta - **Wielka Brytania.**

PUP w Łowiczu

ul. Stanisławskiego 28
tel. (046) 837-04-20, (046) 837-07-76 w. 252, (046) 837-05-58

Doradca klienta, doradca telefoniczny w dziale doradztwa biznesowego i indywidualnego, audytor wewnętrzny, prasowaczka, szwaczka, krojczy, kierowca autobusu, sprzątaczka, fryzjer, kucharka, magazynier, asystent geodety, murarz, sprzedawca, nauczyciel wychowania przedszkolnego, pełnomocnik dyrektora ds. jakości, operator maszyn do kandyzowania owoców, podinspektor w wydziale architektoniczno - budowlanym, asystent OFE, pracownik księgowości, sprzedawca na stacji paliw.

PUP w Płocku

ul.Kostrogaj 1
tel. (024) 267-46-64

Nauczyciel języka polskiego - z wykształceniem wyższym o specjalności: filologia polska oraz uprawnieniami pedagogicznymi; ekspedientka/konsultantka - z wykształceniem średnim, umiejętnością nawiązywania kontaktów, pracy w zespole, dyspozycyjnością, preferowaną umiejętnością obsługi kasy fiskalnej, mile widziany ukończony kurs kosmetyczny i doświadczenie w sprzedaży; spedytor krajowy i międzynarodowy - z wykształceniem średnim, min. 5-letnim stażem pracy w zawodzie, biegłą znajomością języka angielskiego w mowie i piśmie, mile widziana znajomość języka niemieckiego; specjalista ds. marketingu - z wykształceniem min. średnim, mile widziane doświadczenie oraz znajomość języka francuskiego na poziomie zaawansowanym; telemonter/technik sieci - z wykształceniem średnim o specjalności: informatyka, telekomunikacja bądź elektronika, mile widziany staż pracy w zawodzie, predyspozycje do pracy na wysokości, prawo jazdy kat. B oraz uprawnienia SEP do 1kV; sprzedawca - z wykształceniem średnim, prawem jazdy kat. B oraz umiejętnością obsługi komputera; kasjer walutowy - z wykształceniem średnim, mile widziany kurs na kasjera walutowego; kontroler jakości - z wykształceniem średnim, doświadczeniem w kierowaniu ludźmi oraz w ogrodnictwie lub szkółkarstwie, prawem jazdy kat. B oraz znajomością pakietu MS Office; doradca serwisowy - z wykształceniem średnim o specjalności: naprawa i eksploatacja pojazdów, prawem jazdy kat. B oraz umiejętnością obsługi komputera; przedstawiciel handlowy - z wykształceniem średnim, min. rocznym stażem pracy na podobnym stanowisku, prawem jazdy kat. B, umiejętnością pracy na komputerze oraz komunikatywnością; elektryk - z wykształceniem zawodowym elektrycznym, min. rocznym stażem pracy w zawodzie, mile widziane uprawnienia elektryczne; cukiernik - z wykształceniem gastronomicznym cukierniczym oraz min. 2-letnim stażem pracy w zawodzie; monter izolacji termicznych - z min. 6-miesięcznym udokumentowanym stażem pracy w zawodzie; kierowca kat. C+E- z wykształceniem zawodowym; brukarz - z min. 4-letnim stażem pracy w zawodzie; monter rurociągów - z min. rocznym stażem pracy w zawodzie, znajomością rysunku izometrycznego, mile widziane uprawnienia do spawania elektrodą lub palnikiem acetylenowo-tlenowym oraz brak przeciwwskazań do pracy na wysokości; stolarz - z wykształceniem zawodowym, min. rocznym stażem pracy w zawodzie oraz prawem jazdy kat. B; spawacz 141 - z min. 3-letnim stażem pracy w zawodzie, gotowością do pracy w delegacji, uprawnieniami 141 UDT/TUV oraz na spawanie w 5 i 6 grupie materiałowej (materiał P91); operator koparki - z doświadczeniem w zawodzie oraz uprawnieniami na obsługę koparki; prasowacz - z min. 3-letnim stażem pracy w zawodzie.

PUP w Rawie Mazowieckiej

ul.1 Maja 1A
tel. (046) 814-40-51, 814-45-18
w.252, 814-35-34

Cukiernik, piekarz, doradca finansowy, mechanik maszyn rolniczych, pomoc domowa, ogrodnik z praktyką, pokojowa, kelner-barman, samodzielna kucharka z doświadczeniem, pomocnik lakiernika, ślusarz, mechanik, pracownik uboju i rozbioru mięsa wieprzowego, pracownik biurowy, kierowca z prawem jazdy kat. C+E, specjalista ds. kontrolingu, kierowca z prawem jazdy kat. D, szwaczka, malarz, prasowaczka, spawacz metodą TIG MIG, sprzedawca, kucharz, kierownik budowy, kasjer - sprzedawca, gipsiarz, kierowca z prawem jazdy kat. B, pracownik fizyczny, mechanik samochodowy, sprzątacz, parkieciarz, kosmetyczka + stylizacja paznokci, fryzjer, blacharz, operator linii produkcyjnej, robotnik budowlany, fryzjer damsko-męski, elektryk, konstruktor, kasjerka, przedstawiciel handlowy, dekarz, pracownik do sprzątania powierzchni ogólnodostępnych w hotelu, pracownik ochrony (z grupą inwalidzką), pracownik ochrony.

(sos)

Szpital Powiatowy w Sochaczewie
ul .Batalionów Chłopskich 3/7
www.szpitalsochaczew.pl

ogłasza przetarg na pisemny konkurs ofert

na dzierżawę pomieszczenia w ZOZ Szpitala Powiatowego w Sochaczewie, na prowadzenie działalności w zakresie kompleksowej realizacji detalicznego zaopatrzenia w sprzęt ortopedyczny i materiały pomocnicze.

Przedmiotem przetargu jest miesięczna wysokość czynszu za wynajem pomieszczenia w budynku Szpitala o łącznej powierzchni 14,7 m².

Cena wstępna do przetargu za 1 m² wynosi 48,00 PLN netto (czterdzieści osiem złotych) + VAT + koszt mediów w dzierżawionym budynku.

Cena oferowana nie może być niższa od ceny wstępnej.

Termin złożenia ofert ustala się na dzień: **16 listopada 2009 r. do godz. 9.50.**

Miejsce złożenia ofert: ZOZ Szpitala Powiatowego w Sochaczewie, ul. Batalionów Chłopskich 3/7, Sekretariat - pokój 143 (I piętro blok "D").

Termin otwarcia ofert ustala się na dzień **16 listopada 2009 r. godz. 10.00 w sali konferencyjnej Szpitala Powiatowego w Sochaczewie, pokój 165.**

Warunkiem uczestnictwa w konkursie jest wpłacenie wadium w wysokości 2000,00 PLN (dwa tysiące złotych) z dopiskiem *wadium w konkursie ofert dzierżawa pomieszczenia o pow. 14,7 m²*, gotówką w kasie ZOZ Szpitala Powiatowego w terminie do dnia **16 listopada 2009 r. do godz. 9.50.**

Umowa dzierżawy pomieszczenia zawarta zostanie na okres trzech lat od dnia podpisania umowy od 1.01.2010 r.

Wszelkie informacje oraz specyfikację przetargową można uzyskać u Kierownika Sekcji Gospodarczej tel. 046 864-95-56.

Zatwierdzam
Dyrektor ZOZ "Szpitala Powiatowego" w Sochaczewie
lek. med. Franciszek Pasiak

ZS-1823

Podejmę pracę

■ Kierowca C, E obsługa HDS, upr. dźwigowe, samojezdne, kołowe i wieżowe, doświadczenie, tel. 668-610-857.

■ Rencistka podejmie pracę w charakterze pomocy domowej, opieki nad dzieckiem lub sprzedawcy, tel. 669-829-964.

Bezpłatny kupon dla poszukujcych pracy

Treść
.....
.....
Imię, nazwisko i adres
.....
.....

Twoje ogłoszenie w „Ziemi" przeczyta wiele tysięcy osób w mieście i powiecie.

„Ziemia Sochaczewska" to najstarsza i najpopularniejsza gazeta na naszym prasowym rynku.

Nie wierzysz? Zpytaj w kiosku!

TENIS STOŁOWY

Natalia u ministra

W czwartek (22.10) Natalia Partyka odebrała z rąk ministra Radosława Sikorskiego dyplom MSZ za wybitne zasługi dla promocji Polski w świecie za rok 2008. Zawodniczka SKTS-u nie była sama, drugim wyróżnionym był koszykarz Marcin Gortat. Tegoroczni wyróżnieni byli pierwszymi sportowcami, którzy otrzymali tę prestiżową nagrodę.

RUGBY

Dżezu w kadrze

Gruzińska Federacja Rugby obchodzi jubileusz 50-lecia. Z tej okazji nasza reprezentacja została zaproszona na mecz z narodową drużyną gospodarzy. Pod nieobecność Krzysztofa Putry biało-czerwonych poprowadzi Krzysztof Folc. Jedynym rugbistą Orkana, który został powołany na to towarzyskie spotkanie, jest Przemysław Jeznach.

JUDO

Puchar Świata Seniorów

Piotrek podbija Azję

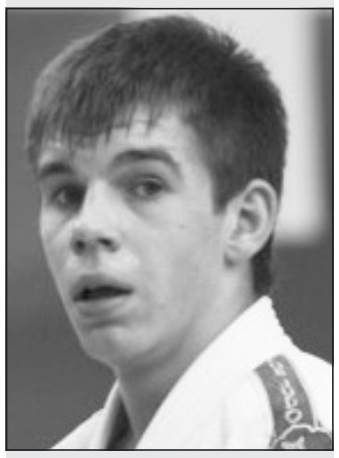

W sobotę (31.10) w dalekim mongolskim Ułan Bator odbył się turniej Pucharu Świata Seniorów. W tych prestiżowych zawodach wystartował sochaczewianin Piotr Kurkiewicz (obecnie zawodnik Rysia Warszawa). Kurek w dwóch pierwszych walkach bez trudu pokonał judoków gospodarzy. W finale na jego drodze stanął aktualny Mistrz Azji - Koreańczyk Gui Man Bang. Piotrek w czasie walki został trzykrotnie ukarany i musiał zadowolić się srebrnym medalem. Jest to ogromny sukces naszego judoki. Wejście Piotrka na seniorskie tatami było bardzo efektowne.

KOSZYKÓWKA

Sochaczewska Liga Koszykówki

Tuzin drużyn

W rozpoczynającej się 11.11 Sochaczewskiej Lidze Koszykówki wystartuje ostatecznie 12 drużyn - 10 z Sochaczewa i dwie z Żyrardowa. W tym sezonie na parkiecie sochaczewskiej hali MOSiR-u zobaczymy: UKS Ogrodnik, ZSRCKU, Osiemdziesiątkę, Chopina I, Chopina II, Trektotravel, Marsa, Kick.com.pl, SNS Fakiry, Too Late, Schenkera oraz drużynę Sresool. Zapowiada się sporo emocji.

RUGBY

Mistrzostwa Europy Juniorów

Dobry występ

W dniach 24.10-1.11 w portugalskiej Coimbrze odbyły się Mistrzostwa Europy Juniorów. Nasza reprezentacja walczyła z bardzo silnymi rywalami w grupie B. Już w pierwszym meczu trafiliśmy na "zborną" i niestety przegraliśmy to spotkanie. Tak grę w spotkaniu z Rosjanami skomentował trener Maciej Misiak: "***Początek meczu to mocna i agresywna gra Polski, czego efektem akcje na pograniczu pola punktowego. Rosja w rewanżu popisuje się groźną akcją i to my bronimy się na 5 metrze, szczęśliwie odzyskujemy piłkę i oddalamy zagrożenie. Znów jesteśmy stroną atakującą. W środku pola po wygranym młynie Rosjan gramy szeroko, ostanie podanie wypada jednak skrzydłowemu i zamiast przyłożenia dla nas przeciwnicy przyjmują piłkę i przykładają. Za chwilę kopia akcji i jest 14:0 dla Rosjan. Na koniec pierwszej połowy znów atakujemy, zdobywając 3 punkty po serii ataków. Druga odsłona zaczyna się niekorzystnie, tracimy trzecie przyłożenie, znów po swoim błędzie, tym razem zbyt odważnej i nie przemyślanej akcji na swoich 22 metrach. Przez najbliższe 20 minut walka toczy się na połowie Rosjan, nie potrafimy udokumentować przewagi punktami. Próbujemy grać z każdej pozycji, co znów kończy się ukaraniem nas przez wschodnich sąsiadów przyłożeniem. Na trzy minuty przed końcem, po kilku udanych akcjach Sebastian Stolarz przedziera się na pole punktowe, zdobywając spóźnione przyłożenie, ustalające wynik meczu. Reasumując, szkoda straconej szansy po przyzwoitej grze naszych nadziei."***

W drugim spotkaniu na drodze biało-czerwonych stanęli Niemcy. W spotkaniu z bardzo groźnym rywalem polscy juniorzy wznieśli się na wyżyny swoich umiejętności i po bardzo dobrym spotkaniu pokonali swoich rywali. Zwycięstwo to zapewniło Polakom utrzymanie się w grupie B.

Trzeci bój z gospodarzami turnieju był o przysłowiową "pietruszkę", jednak rugbiści walczą do końca, choćby o prestiż. Polacy byli blisko sprawienia niespodzianki, zabrakło trochę szczęścia oraz "przychylności" sędziego. Pomimo szóstej lokaty, jest to bardzo dobry występ naszej juniorskiej reprezentacji. Po meczu z Portugalią trener Misiak powiedział: "***Początek meczu był dość chaotyczny, dużo gry nogą i gra w środku pola. Pierwsi porządkują szyki Portugalczycy i uzyskują karnego, zamieniając go na 3 punkty. Po chwili w podobnej sytuacji wyrównujemy po kopie Tomasz Gasika. Portugalczycy popełniają błędy, grając nieprzepisowo, co skrupulatnie wykorzystują nasi grając na połowie przeciwnika. W 25 minucie wygrywamy aut w okolicach 40 metra, świetnie gramy moulem autowym, dochodząc do pola punktowego, gdzie zostaje zawalony, gramy dalej ręką i po szkolnym rozegraniu Wojtka Piotrowicza - Tomasz Gasik przykłada punkty. W końcowych minutach meczu ma miejsce kuriozalne zdarzenie - obrońca portugalski nie zdąża przyłożyć obronnie, a padem przyklepuje ją Wojciech Piotrowicz, lecz sędzia ignoruje zdarzenie i dyktuje "22 metry" dla gospodarzy. Początek drugiej połowy to nadal napór Polaków. Uzyskujemy dwa karne w środkowej strefie lecz nasi kopacze się nie popisują i zamiast uzyskać auty w dogodnych sytuacjach to wkopujemy piłkę prosto w ręce gospodarzom, którzy groźnie kontrują przenosząc grę pod nasze pole punktowe. W efekcie tracimy punkty i Portugalia wyrównuje. Nadal atakujemy z wielką determinacją forsując jednak zbyt bardzo grę moulem i "klinem". Znów tracimy kolejną szansę. Do tego niestety sędzia nie zauważa permanentnych zawaleń moula i gry faul gospodarzy w ruckach. W końcówce gospodarze jeszcze raz przykładają, ustalając wynik na 22 do 10. Reasumując Mistrzostwa Europy grupy A FIRA-AER pokazały, że możemy grać jak równy z równym z ekipami plasującymi się tuż za Pucharem VI Narodów. Szkoda, że ekipa 19 - latków nie mogła wystąpić w optymalnym składzie i miała tylko jedną konsultację przygotowującą do Mistrzostw."***

MUDIN

Wyniki Polaków:

Polska - Rosja 8:24 (3:14)

punkty: S.Stolarz(5), **T.Gasik(3)**

skład: **Wydrzyński** (66'Skubisz), Stolarz, Kędra, Szczukocki (36'Gorczyca), Niedźwiedź (55' **Mikulski**), Zerzutek, Księżopolski, Czuryłło (36'Muszyński), Lorentowicz, **Gasik**, **P. Tokarski** (56' Krajewski), Kwiatkowski (61'**K.Tokarski**), Przychocki, Szczukocki (42' Matysiak), Piotrowicz

Polska - Niemcy 22:14 (12:8)

punkty: **T.Gasik(**7), D.Lorentowicz (5), M.Gorczyca(5), M.Przychocki(5)

skład: **Wydrzyński** (66' **Heljasiński**), Stolarz, Kędra, Niedźwiedź (50' Muszyński), Gorczyca (55' **Mikulski**), Kwiatkowski, Księżopolski, Zeszutek, **P.Tokarski**, Piotrowicz, Przychocki, **Gasik**, Lorentowicz, **K.Tokarski** (64'Czuryłło), Szablewski

Polska - Portugalia 22:10 (3:10)

punkty: **T.Gasik(**10)

skład: **Wydrzyński** (56' **Heljasiński**), Kędra, Niedźwiedź (46' Muszyński), Butkiewicz-Jung (50'Gorczyca), Kwiatkowski, Księżopolski (55' Szczukocki), Zeszutek, **P.Tokarski,** Piotrowicz, Przychocki, **Gasik**, Lorentowicz (63'Krajewski), **K.Tokarski** (68' Matysiak), Szablewski

Wyniki Mistrzostw Europy:

Ćwierćfinały

Włochy - Portugalia	45:5
Gruzja - Niemcy	34:3
Hiszpania - Belgia	27:4
Rosja - Polska	24:8

Półfinały

Wochy - Hiszpania	40:10
Gruzja - Rosja	12:8
Polska - Niemcy	22:14
Portugalia - Belgia	12:12 karne: 4-2

Finały

Włochy - Gruzja	16:3
Hiszpania - Rosja	29:24
Portugalia - Polska	22:10
Belgia - Niemcy	10:5

Ostateczna kolejność Mistrzostw Europy Juniorów grupy B

1.Włochy
2.Gruzja
3.Hiszpania
4.Rosja
5.Portugalia
6.**POLSKA**
7.Belgia
8.Niemcy

Ekstraliga

Pokazali miejsce w szyku

Orkan Sochaczew - Budowlani Łódź 0:47 (0:33)

skład: Bartoszewicz, Dobrowolski, Polakowski (72' Marczewski), Kościelewski, Brażuk, M.Śmielak (65'Gadomski), Wylot (65'J.Kamiński), Kowalewski, Jeznach (72' Szymański), Popławski, Michalak, Pawelec (37'Ł.Śmielak), Malesa, Hetmanowski, Kępa

Sobotnie spotkanie (była to VIII kolejka Ekstraligi) miało dać odpowiedź na pytanie - gdzie jest miejsce Orkana w polskim rugby? Odpowiedź jest jednoznaczna - stoimy w drugim szeregu. Pierwszy kwadrans sobotniego meczu to wzajemne badanie się rywali. W 13' Tomasz Stępień przerwał szyki obronne sochaczewian (dodatkowo podwyższył) i było 0:7. W odpowiedzi Orkan mocno zaatakował. Pięć metrów od słupów Maciej Brażuk podał jajo do Dawida Popławskiego ... niestety wypadło ono z dłoni naszego reprezentanta i jedyna groźna akcja sochaczewian przed przerwą została zakończona młynem dla Budowlanych. Goście w następnych minutach zdominowali gospodarzy i co kilka minut stwarzali zagrożenie pola punktowego Orkana. Cztery z nich zakończyły się sukcesem. W tej części gry rywale byli lepsi praktycznie we wszystkich elementach gry. Po przerwie gospodarze zagrali nieco odważniej. Niestety indywidualne ataki Hetmanowskiego, Michalaka i Popławskiego zostały zatrzymane przez łódzką obronę. W drugiej połowie podopieczni Mirosława Żórawskiego zagrali na luzie i na luzie zdobyli jeszcze dwa przyłożenia. Na tle dobrze ułożonych Budowlanych Orkan wypadł mizernie. Na szczęście nadeszła przerwa w rozgrywkach i trzeba mieć nadzieję, że zostanie ona dobrze wykorzystana przez drużynę oraz władze Orkana.

MUDIN

PIŁKA NOŻNA

Sparring w świetle jupiterów

Puls Orkan Sochaczew - Piast Feliksów 6:1 (2:1)

gole: K.Borkowski(57', 80'), P.Kutkowski(28'), R. Łukawski(30'), P.Szatkowski (70'), J.Lewandowski(86')

skład: Radzio - I.Łukawski, Plichta, Zych, Trafalski, Szatkowski, Cieślak, R.Łukawski, Oliwa, Różycki, Kutkowski oraz Borkowski, Boczkowski, Lewandowski, Trzos

W czwartkowy (29.10) wieczór, na boisku bocznym, przy sztucznym świetle podopieczni Jerzego Podbrożnego rozegrali mecz sparringowy z Piastem Feliksów. Przez pierwszych kilka minut goście starali się narzucić swój styl gry. Orkan szybko opanował sytuację. Piłkarze stworzyli kilka dogodnych sytuacji, których nie wykorzystali. Jako pierwsi gola strzelili goście. Sędzia nie zauważył spalonego, a były zawodnik Orkana - Daniel Wójcik pokonał Pawła Radzio. To było wszystko, na co pozwolili przyjezdnym nasi seniorzy. Z biegiem czasu przewaga Orkana wzrastała, co zostało udokumentowane sześcioma golami. Mogło paść ich co najmniej drugie tyle, niestety zawiodła skuteczność. W najbliższy weekend (8.11) sochaczewianie wyjeżdżają do Łomianek na mecz z tamtejszym KS-em.

PIŁKA NOŻNA

Płocka Liga Okręgowa

Mogli wygrać

Bzura Chodaków - Skrwa Łukomie 2:2 (0:0)

gole: G.Szypszak, P.Szewczyk

skład: Kamiński (35' Orliński) - Hołoś, Kubiak, Żakowski (80'Katner), Wiciak, Celeda, Szewczyk, Szypszak, Jesion, Smotarski (70' Dzięcioł), Winnicki (60' Majchrzak)

Podopieczni Józefa Szajewskiego rozegrali w sobotę niezłe spotkanie. Co prawda jako pierwsi stracili bramki, jednak nie załamali się tym faktem i nawet mogli wygrać. Niestety po raz kolejny zawiodła skuteczność. Pierwszego gola strzelił Grzegorz Szypszak. Piłka przez niego uderzona z odległości 25-ciu metrów trafiła w okienko bramki rywali. Autorem drugiego celnego trafienia był Patryk Szewczyk, który wykorzystał perfekcyjne podanie Rafała Jesiona. W spotkaniu tym uwidoczniło się zwłaszcza słabe przygotowanie kondycyjne obydwu drużyn.

Wyniki pozostałych spotkań XII kolejki:

Skra Drobin - Unia Iłów	7:0
Stegny - Swit	2:0
Mazur - Wisła	4:0
Kasztelan - Kormoran	1:1
Stoczniowiec - Orzeł	5:2
Zorza - Delta	3:2
Amator - Zryw	1:0

Aktualna tabela:

1.Kasztelan Sierpc	34	50-10
2.Amator Maszewo	28	42-14
3.Skra Drobin	27	48-21
4.Kormoran Łąck	23	40-16
5.Stoczniowiec Płock	23	33-20
6.Stegny Wyszogród	19	28-25
7.Wisła Duninów	18	29-29
8.Mazur Gostynin	16	31-25
9.Skrwa Łukomie	15	33-32
10.Delta Miszewko	14	20-37
11.Zryw Bielsk	13	17-23
12.Swit Staroźreby	13	20-27
13.Zorza Szczawin	10	18-45
14.Orzeł Goleszyn	9	21-40
15.BZURA Chodaków	**7**	**16-49**
16.UNIA Iłów	**6**	**19-52**

Warszawska Liga Okręgowa

Zmiana lidera

W sobotę (31.10) odbył się jeden mecz XV kolejki (spotkanie rozegrane awansem) pomiędzy Żyrardowianką i rezerwami Znicza Pruszków. Lepsi okazali się goście, którzy pewnie wygrali 2:0 i awansowali na pozycję lidera.

Skrócona tabela

1.Znicz II Pruszków 14 33 27-13

2.Żyrardowianka Żyrardów 14 31 28-12

3.Puls ORKAN Sochaczew 13 26 38-12

MUAY THAI

Polska Liga Muay Thai

Po raz pierwszy w Sochaczewie

MUDIN

W sobotę (31.10) po raz pierwszy w Sochaczewie mieliśmy okazję oglądać rywalizację w Muay Thai. Zawodnicy rywalizowali na ringu w rytmie tradycyjnej tajskiej muzyki. Walki były zacięte i dostarczyły publiczności wielu emocji. Mogliśmy oglądać specyficzne dla tej sztuki walki ciosy łokciami oraz kolanami. W lidze wystartowało trzech sochaczewian, ale tylko jeden z nich, Kamil "Burza" Wójcicki zszedł z ringu jako zwycięzca. Nasz wojownik wyraźnie pokonał na punkty Daniela Kosińskiego, który w trzeciej rundzie dwukrotnie był liczony. Pomiędzy walkami turniejowymi odbyły się pokazy. Na ringu pojawił się 7-letni Wiktor Felczak, który zaprezentował podstawowe techniki muay thai. Następnie pierwszą swoją walkę stoczyli Patryk Pęsiek i Sebastian Borkowski. Przed pojedynkiem zaprezentowali rytualny taniec Wai Kru. Zacięty bój młodych zawodników zakończył się remisem. Na imprezie pojawili się przedstawiciele Urzędu oraz Rady Miasta. Burmistrz Bogumił Czubacki, siedząc blisko ringu, obserwował zmagania między jego linami. W Sochaczewie pojawili się również znani wojownicy - Marcin Różalski (Zawodowy Mistrz Świata K-1 federacji ISKA oraz WKA), Piotr Kobylański (Mistrz Świata K-1 rules) oraz Michał Wlazło (Mistrz Polski Muay Thai 2006). Zawody były sprawnie zorganizowane, a miał w tym wielką rolę "mózg" całego przedsięwzięcia Michał Tomczykowski, który zadbał o wysoki poziom sportowy sochaczewskiego turnieju.

Wyniki walk (zwycięzcy na pierwszym miejscu):

Walki turniejowe:

kat.60 kg junior: Adrian Patecki (Linke Gold Team Stargard Szczeciński) - Sebastian Szrot (Triada Piekary Śląskie) 3:0

kat.63,5 kg junior: Przemysław Szałkiewicz (CSW Płock) - Krystian Różycki (Linke Gold Team Stargard Szczeciński) 3:0

kat.71 kg junior: Tony Schroder (Gladiator Siedlce) - Bartosz Przekopowicz (Linke Gold Team Stargard Szczeciński) 3:0

kat.67 kg: **Kamil Wójcicki (Falanga Sochaczew)** - Daniel Kosiński (Palestra Warszawa) 3:0

kat.67 kg: Michał Stolarek (Rosomak Warszawa) - Tomasz Dąbrowski (CSW Płock) 2:1

kat.75 kg: Sebastian Banasik (Akademia Sztuk Walki Warszawa) - Łukasz Gęśla (Triada Piekary Śląskie) 3:0

kat.81 kg: Tomasz Szewczyk (Gladiator Siedlce) - **Mariusz Kruszyński (Falanga Sochaczew)** 3:0

kat.81 kg: Tomasz Szreter (Triada Piekary Śląskie) - Michał Chorzępa (CSW Dymaczewo) 3:0

kat.91 kg: Łukasz Butkiewicz (Corpus Gdańsk) - **Łukasz Tyszkiewicz (Falanga Sochaczew)** AB III runda

kat.63,5 kg: Łukasz Łęczycki (Akademia Sztuk Walki Warszawa) - Krzysztof Olszewski (Palestra Warszawa) 2:1

kat.71 kg: Damian Kachniarz (Triada Piekary Śląskie) - Marcin Miecznik (Linke Gold Team Stargard Szczeciński) III runda rsc

kat.71 kg: Krzysztof Gutowski (Akademia Sztuk Walki Warszawa) - Mariusz Kamiński (CSW Płock) I runda ko

Walka pokazowa:

Patryk Pęsiek (Falanga Sochaczew, 13 lat) - Sebastian Borkowski (Falanga Sochaczew, 11 lat) remis

Walki turniejowe:

kat.67 kg: Adrian Domel (CSW Płock) - Dariusz Skoczek (Akademia Sztuk Walki Warszawa) 3:0

kat.81 kg: Michał Cylny (Palestra Warszawa) - Piotr Ławrynowicz (Akademia Sztuk Walki Warszawa) 3:0

kat.86 kg: Damian Miszczak (Linke Gold Team Stargard Szczeciński) - Karol Gołoś (Akademia Sztuk Walki Warszawa) 2:1

kat.86 kg: Marcin Mieteń (Palestra Warszawa) - Grzegorz Kanawka (Corpus Gdańsk) 3:0

kat.91 kg: Michał Wlazło (Corpus Gdańsk) - Kamil Domagała (CSW Płock) 3:0

Organizatorzy:

Urząd Miasta Sochaczew, MOSiR Sochaczew, KS Falanga Thai & Kickboxing Gym, Akademia Sztuk Walki Warszawa, Gladiator Siedlce, Polski Związek Kickboxingu

Sponsorzy:

Sport Masters, Da Grasso, www.numer9pl

Podziękowania

Organizatorzy dziękują pani Jolancie Kawczyńskiej (MOK Boryszew) oraz panu Witoldowi Antuszewiczowi za okazaną pomoc.

MSIATKÓWKA

Szkolna Liga Siatkówki

Spora niespodzianka

MUDIN

W sobotę (31.10) w chodakowskiej hali odbyły się kolejne mecze SLS. Bez zarzutu spisali się siatkarze z "Osiemdziesiątki", którzy wygrali dwa kolejne spotkania. Miłą niespodziankę sprawili "nie nazwani", którzy pokonali faworyzowanego Chopina.

Sobotnie wyniki:

ZSCKP - Młode Wilki 2:0 (25-20, 25-23)

Chopin - Iwaszkiewicz I 2:0 (25-15, 25-18)

Młode Wilki - Bez Nazwy 2:0 (25-21, 25-7)

ZSCKP - Iwaszkiewicz II 2:1 (17-25, 25-21, 15-7)

Bez Nazwy - Chopin 2:1 (30-28, 21-25, 15-8)

Aktualna tabela:

1.LO Chopin	7	7:3	222-189
2.ZSCKP	6	6:1	157-133
3.Bez Nazwy	5	3:7	190-224
4.Młode Wilki	4	3:4	152-139
5.ZS Iwaszkiewicz II	4	3:4	134-150
6.ZS Iwaszkiewicz I	4	2:5	139-159

Następna kolejka odbędzie się 7.11, początek spotkań o godzinie 14.00.

ZSCKP - Iwaszkiewicz I

Młode Wilki - Iwaszkiewicz II

Iwaszkiewicz I - Młode Wilki

LO Chopin - ZSCKP (hit kolejki!)

Iwaszkiewicz II - Bez Nazwy

PIŁKA NOŻNA

Mało grali

W ostatnim tygodniu na boiska wybiegli zawodnicy tylko dwóch sochaczewskich drużyn. Trampkarze Orkana bez problemów pokonali Naprzód Brwinów. Wynik mógł być jeszcze wyższy, tylko że Cezary Czarnecki nie wykorzystał rzutu karnego. Nieźle spisali się juniorzy Bzury, którzy zremisowali z solidną drużyną z Łukomia. W najbliższy weekend młodzi sochaczewscy piłkarze zakończą rundę jesienną.

Płocka Okręgowa Liga Juniorów Starszych (rocznik 1991/92)

Bzura Chodaków - Skrwa Łukomie 1:1 (1:1)

gol: P.Jędras

Warszawska Liga Trampkarzy (rocznik 1995) grupa IV

Orkan Sochaczew - Naprzód Brwinów 7:1 (3:0)

gole: D.Kucharski(2), M. Kocus(2), C.Czarnecki, P.Ignatowski, S.Dobrzyński

I Mazowiecka Liga Oldbojów

Znowu nieskuteczni

Orkan Sochaczew - Wilga Garwolin 0:2 (0:0)

skład: Orliński - Witczak, Ambroży, Adamiak, Wrzesiński, Błaszczyk, Pawlaczyk, Bryński, Kowalski, Szypszak, Dymek, Maklakiewicz, Podbrożny, Durka, Szatkowski

W poniedziałek (26.10) sochaczewscy oldboje rozegrali swój kolejny mecz. Podobnie jak w poprzednich meczach nasi "starsi panowie" rozegrali dobry mecz, zawiodła niestety skuteczność. Spotkanie było niezłym widowiskiem toczonym w szybkim tempie, a obydwie drużyny pokazały, że gra w futbol nie jest im obca.

Dziewczęta na start

Parafialny Zespół Charytatywny Caritas przy parafii świętego Wawrzyńca w Sochaczewie wraz z dyrekcją Szkoły Podstawowej nr 3 zapraszają do wzięcia udziału w Halowym Turnieju Piłki Nożnej Dziewcząt, który odbędzie się 23.11 w sali gimnastycznej Szkoły Podstawowej nr 3 w kategoriach:

- szkoły podstawowe
- gimnazja
- szkoły średnie

Zespoły (max. 10 osób + dorosły opiekun) można zgłaszać w świetlicy Caritas przy parafii św. Wawrzyńca w Sochaczewie od poniedziałku do piątku w godzinach 15.00-19.00 do dnia 13 listopada. Zapisy przyjmują: Ewa Leszczyńska oraz Robert Błaszczyk.

Szczegółowe informacje dotyczące regulaminu oraz systemu rozgrywek można będzie uzyskać na spotkaniu przedstawicieli (opiekunów) drużyn, które odbędzie się 19 listopada (czwartek) o godzinie 17.00. w świetlicy Caritas przy parafii św. Wawrzyńca w Sochaczewie. Udział w turnieju jest nieodpłatny. Organizatorzy zapewniają nagrody, puchary, pamiątkowe medale dla zwycięskich drużyn, a ponadto opiekę medyczną, sędziów oraz napoje.

Serdecznie zapraszamy do wzięcia udziału drużyny szkolne, podwórkowe, osiedlowe i inne.

Organizatorzy

MOTOCROSS

Zaryczą motory

SKM "Szarak" zaprasza wszystkich zainteresowanych na XXI Grand Prix Niepodległości im. Władysława Dudzińskiego. Zapowiada się sporo emocji, gdyż na tor "Podzamcze" jak zwykle ma przyjechać wielu bardzo dobrych "jeźdźców".

Harmonogram zawodów:

11.30 - oficjalne otwarcie zawodów
11.40 - wyścig w klasie 65 ccm
12.00 - wyścig w klasie 80 ccm
12.25 - wyścig łączony klas Quad 2K licencja i 2K amator
12.50 - wyścig w klasie licencja B
13.15 - konkursowa jazda motocyklem w klasie amator C
13.40 - konkursowa jazda motocyklem w klasie amator D
14.05 - wyścig w klasie OPEN (licencja A)
15.20 - ogłoszenie wyników, wręczenie nagród i zakończenie zawodów.

MMA

Zaproszenie do boju

UKS Dragon Fight Club zaprasza na kolejny otwarty turniej ALMMA 8. Zawody odbędą się w sochaczewskiej hali MOSiR-u w niedzielę (6.12). Otwarcie zawodów zaplanowano na godzinę 10.00. Więcej informacji otrzymasz od Sławomira Cypla (tel. 603-177-070, mail: dragonsochaczew@go2.pl).

STRONA burzyńska
Nr 550

Wtorek, 27 października

■ Poszukiwany przez policję za rozbój i włamanie 24-latek z Bytomia wystąpił w telewizyjnym programie poszukującym talentów. Gwiazdą nie został, bo jego występ jurorom nie przypadł do gustu, ale zobaczyli go w telewizji ludzie, między innym dzielnicowy, który rozpoznał poszukiwanego i doprowadził do jego aresztowania. Chłopak będzie miał teraz półtora roku czasu na ćwiczenie przed kolejnym telewizyjnym występem, a dzielnicowy dostał od szefa bytomskiej policji nagrodę za skuteczność. W oglądaniu telewizji?

■ Nelly Rokita, która wynajmowała w Warszawie mieszkanie na Powiślu, będzie się musiała wyprowadzić, bo właścicielka nagle wypowiedziała jej umowę. Posłanka skarży się teraz w mediach, że jest prześladowana za poglądy. Podobno właścicielce nie podobały się jej zapatrywania na macierzyństwo. Może kiedyś otrzyma status prześladowanej za poglądy... pościelowe.

Środa, 28 października

■ Znany onegdaj dziennikarz Janusz Atlas, obecnie rzecznik PZPN, wyznał w prasie, że od kilkudziesięciu lat jest kolegą Jerzego Urbana oraz Lecha i Jarosława Kaczyńskich. Ciekawe co robią na koleżeńskich spotkaniach.

■ Podobno Białorusinom i Litwinom od dawna doskwiera, że w przekazach o bitwie pod Grunwaldem najważniejszą rolę odgrywają Polacy. Dlatego też, aby zwiększyć udział swych sił w tym historycznym wydarzeniu, obie strony podpisały porozumienie, efektem którego ma być nakręcenie nowej wersji filmu za 6 mln dol. Film ma prezentować autentyczną wersję Grunwaldu, w której nasza rola będzie już zupełnie inna. Należy się ponadto obawiać, że, jeśli do porozumienia dołączą Niemcy, to

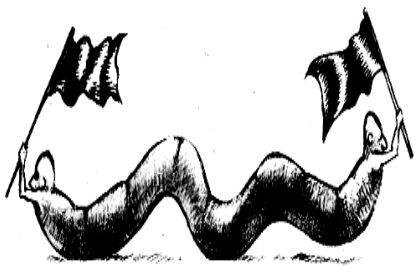

SERWIS

może się w filmie okazać, że to Krzyżacy, Litwini i Białorusini wspólnie nalali naszych, którym dali na pocieszenie jedynie dwie nagie, przepraszam za wyrażenie, pochwy.

Czwartek, 29 października

■ Jak doniosła prasa, w Urzędzie Miasta w Koronowie urządzano quiz o tematyce historycznej. Uczestnikom podano tort z jadalnymi zdjęciami wielu dawnych PRL-owskich dygnitarzy. Były tam m.in. słodkie wizerunki Bolesława Bieruta, Władysława Gomułki, Edwarda Gierka, Wojciecha Jaruzelskiego, Mieczysława Rakowskiego czy Stanisława Kani. Prasa nie informuje, czy młodzi uczestnicy po tej słodkiej konsumpcji któregoś z dygnitarzy nie zwrócili.

■ Podobno Tomasz Kamel jest teraz showmenem w klubie dla panów "Usta Mariana". Złotousty Tomasz opowiada tam żarty, a po występie schodzi ze sceny, ale zawsze tyłem a przodem do widowni.

Piątek, 30 października

■ Sojusz Lewicy Demokratycznej zamówił sondaż na temat, który z polityków lewicy jest najpopularniejszy. Chodzi o wytypowanie kandydata do wyborów prezydenckich. Można by jeszcze zatrudnić radiestetę z różdżką. Któremu by mocniej przylała, ten odpada.

■ Trybunał Praw Człowieka w Strasburgu rozpatrzył pierwsze dwie ze 160 skarg polskich więźniów na przeludnienie w celach. Obaj otrzymać mają 3 i 3,5 tys. euro za przebywanie w celach, gdzie na więźnia przypadało poniżej 3 m^2. Wyobrażacie sobie, jaki to jest numer?! Za kradzież, pobicie, spowodowanie po pijaku wypadku, państwo wypłacać będzie przestępcom wysokie nagrody! Radzę uważać na ulicach.

KRONIKA TOWARZYSKA

Wicedyrektor szpitala ma swoją kopertę.

Wiceburmistrz liczy na kolejne powołanie.

Z grubej rury

W sobotę i niedzielę, na gęsto zastawionej samochodami ul.Traugutta przed cmentarzem, stał wóz policyjny a obok, już na jezdni, ładna i zgrabna policjantka nadzorująca ruch pojazdów.

I muszę powiedzieć, że nie był to dobry pomysł, bo dziewczyna ta stanowiła poważne zagrożenie dla ruchu kołowego. Niemal bowiem wszyscy kierowcy, mijając ją, oglądali się długo i namiętnie, w ostatniej chwili hamując przed pojawiającymi się na jezdni przeszkodami. Atrakcyjne policjantki niech lepiej patrolują chodniki, bo do parku też bym ich raczej nie wysyłał.

Nasiliły się w Sochaczewie pobicia trójkowe. Jak donoszą policyjne raporty, ostatnio było takich kilka. To znaczy, że trzech lało jednego. Na dodatek, zawsze to ci trzej byli pijani. Wygląda na to, że ktoś w naszym tzw. środowisku pięściarskim wyliczył, że, aby przylać jednemu trzeźwemu, pijanych musi być akurat trzech. Trzeba by wziąć jeszcze pod uwagę inne parametry, jak wiek, posturę, promile i opracować dokładny poradnik mordobicia.

KRAJAN

A jak nie, bierz gablotę.

Wycinki z prasy lokalnej

Echo Powiatu nr 43 (576)

W pierwszej walce odniosła zwycięstwo przed czasem, wykonując rzut uczimata, nad aktualną mistrzynią Polski

- Mistrzyni się uchyliła.

Echo Powiatu nr 40 (573)

Wosk zawsze musimy sie liczyć, że romantyczna kolacja może zakończyć sie plama z wosku. Materiał schłodzić, wręcz zamrozić.

- Na wypadek, gdyby mąż wrócił wcześjniej, a lodówka była pusta.

Z łyżką na bank

MAŁE PIWO

Pewien chłopiec przychodzi na lekcję skrzypiec, otwiera futerał, a w nim karabin maszynowy.

- Co to jest!? - krzyczy przerażony i zdziwiony profesor.

- To jeszcze nic - mówi chłopiec - mój tata to się dopiero zdziwi, właśnie poszedł do banku.

Ale to scena jakby z amerykańskich filmów, u nas w kraju, chociaż napady na banki, jak donoszą policyjne źródła, stały się ostatnio bardzo modne, do takich metod się nie posuwamy. Okazuje się bowiem, że najłatwiej u nas zdobyć gotówkę w banku i tu reklamy telewizyjne trafiają w sedno. Tyle, że wcale nie trzeba brać pożyczki i martwić się odsetkami.

Napadów na banki było w naszym kraju w tym roku może nawet kilkaset, najczęściej są to jednak małe filie znanych firm, gdzie nie opłaca się nawet zatrudnić ochroniarza, bo jego roczna pensja byłaby wyższa niż ewentualne straty z napadu. Nic więc dziwnego, że ludzie przychodzą tam jak po swoje. W Sochaczewie też w tym roku mieliśmy tego przykłady.

Spacery do najbliższego banku po forsę stają się u nas coraz powszechniejsze. Na przykład w Lublinie facet wstał od obiadu, wkurzony, że zabrakło deseru, wziął łyżkę i poszedł do banku. Tą łyżką, przystawioną do szyi kasjerki, próbował wymusić niezwracany kredyt. Tam się akurat nie udało, ale inny, we Wrocławiu, w czapce i ciemnych okularach, pomachał czymś, co mogło przypominać pistolet i dali mu kilka tysiączków. On zaś wskoczył na rower i tyle go widzieli.

Z kolei dwaj bracia obejrzeli w telewizji kryminalny film i postanowili wypróbować pomysł ze scenariusza. W tym celu udali się do banku, skąd wyszli bogatsi o 14 tys. zł. Ci mieli jednak pecha, bo okazało się, że wtrynili im forsę z zabezpieczeniem, a gdy chcieli je nieumiejętnie usunąć, cały łup szlak trafił i trzeba było makulaturę spalić. Teraz grozi im 12 lat odsiadki. Widzimy więc, jak tragiczne skutki może mieć nadmierne oglądanie telewizji.

Małe banki, jak informuje na swej internetowej stronie policja, najczęściej wydają forsę bez szemrania. Dochodzi nawet do takich sytuacji jak w Poznaniu, gdy pewien potrzebujący, po jedynie słownej groźbie, otrzymał sporą kasę, z którą zniknął. A jeden desperat poszedł na napad do banku w Krakowie z jedną ręką w gipsie. I też nie miał problemów.

Ta charytatywna postawa naszych banków zaczyna nas przekonywać, że i tam pracują ludzie z duszą i sercem, którzy nie potrafią odmówić potrzebującym. Pewien pan w miejscowości Karłowice wybrał się do oddziału znanego z telewizyjnych i prasowych reklam banku. Wszedł niezamaskowany, jak stał, pomachał jakimś przedmiotem i dali mu, zapewne z litości, 900 zł. On zaś, zadowolony, skierował się od razu do pobliskiego sklepu monopolowego, by zrobić duże zakupy. Po dwóch dniach, gdy widocznie z kolegami wypił już wszystko, pomaszerował na komendę policji i się przyznał. I powiem wam, że za te dziewięć stów może go nawet nie wsadzą, bo na zimę cele mamy już pełne.

A ja, zainteresowany tematem, szukałem usilnie w różnych źródłach dowcipów o napadach na banki. I wiecie, że nie ma! I nic dziwnego, bo trudno jest przebić polską rzeczywistość. Trafił mi się tylko jeden, ale jakby z zupełnie innej bajki. Podczas napadu na bank uzbrojony rabuś pyta przypadkowego klienta: - Widziałeś coś? - Widziałem. Trach! I dostał kulkę. Pyta następnie drugiego: - Widziałeś coś? Nie, ja nic nie widziałem, ale moja żona zawsze wszystko widzi i słyszy dokładnie. Tam stoi, pod ścianą.

Sławomir Burzyński