



17.03.2009 r.

Nr 11 (919) Rok XX

Cena 1.50 zł (0% VAT)

ISSN 1231-7179

Numer indeksu 328 006

www.esochaczew.pl/ziemia

E-mail: z_soch@poczta.onet.pl

tygodnik.ziemia.sochaczewska@neostrada.pl

TYGODNIK



Radni po przesłuchaniach



AGNIESZKA PORYSZEWSKA

Członkowie Komisji zdecydowanie odpierali zarzuty. „Staraliśmy się rozmawiać z radnymi w sposób delikatny i wyważony. Czasami z ich strony też doświadczaliśmy przykrych uwag” – mówił Edward Stasiak. Sytuację starała się załagodzić przewodnicząca Danuta Radzanowska. „Nikt nie mówił nam że praca w Radzie Miasta będzie łatwa. Niestety, zdarzają się również nieprzyjemne i trudne sytuacje. Jesteśmy osobami publicznymi i musimy się z tym liczyć. Chciałabym zaznaczyć, że, gdy podejmowaliśmy uchwałę o powołaniu Komisji Doraźnej, nikt nie ocenił jej jako złą” – powiedziała. Ostatecznie Rada przyjęła wniosek Edwarda Stasiaka o zakończenie dyskusji w tej sprawie.

Obecnie na decyzję burmistrza czeka wniosek Komisji o przekazanie kwoty 3 tys. zł na wykonanie niezależnej ekspertyzy prawnej. Innym rozwiązaniem tej budzącej emocje sprawy jest przesłanie pełnej dokumentacji do wojewody mazowieckiego. W takim przypadku to on podejmie decyzję, czy w sochaczewskiej Radzie Miejskiej doszło do nieprawidłowości. Do sprawy wrócimy.

Agnieszka Poryszevska

Powołana uchwałą Rady Miasta w grudniu ubiegłego roku Komisja Doraźna, popularnie nazywana rewizyjną, nie zakończyła jeszcze swoich prac. Głównym jej zadaniem jest zbadanie, czy radni przy prowadzeniu swojej działalności gospodarczej nie wykorzystują mienia komunalnego. Dotychczas Komisja przeprowadziła rozmowy ze wszystkimi osobami zasiadającymi w Radzie Miejskiej. „Komisja przyjęła za zasadne poddanie dalszej analizie sytuację siedmiu radnych” – powiedział podczas piątkowej sesji Rady Miasta przewodniczący Komisji Stanisław Wachowski. Są to: Witold Antusiewicz, Daniela Cieślak, Sławomir Dorywański, Teresa Kozbuch, Sławomir Szadkowski, Julian Tasięcki oraz Barbara Zduńczak.

Jeżeli chodzi o Witolda Antusiewicza zastrzeżenia budził fakt, że jego syn prowadzi cukiernię, Teresę Kozbuch – to, że jej firma prowadzi działalność m.in. na miejskim targowisku. Julian Tasięcki jest kierownikiem w jednostce podległej miastu. W przypadku Daniela Cieślaka Komisja miała zastrzeżenia do jej zaangażowania w działanie Towarzystwa Śpiewaczego Ziemi Sochaczewskiej, Sławomira Dorywańskiego – działalności w Sochaczewskim Stowarzyszeniu Tenisowym, Sławomira Szadkowskiego – Towarzystwu Zapobiegania Narkomanii, zaś Barbary Zduńczak – stowarzyszeniu „Razem i Sprawnie”.

Kryteria, które przyjęła Komisja Doraźna analizując sytuację prawną radnych, spotkały się z krytyką ze strony pozostałych członków Rady Miasta. „Radny Stanisław Wachowski uczynił zarzut z działalności

w organizacji pożytku publicznego. Moim zdaniem to prawdziwe kuriozum. Komisja myli działalność społeczną z gospodarczą” – mówił Sławomir Szadkowski. „Od stycznia nie udało nam się oczyścić atmosfery. Radni są regularnie obrażani przez redaktora jednej z lokalnych gazet. Zarzuca się nam brak honoru i odwagi. W tej sytuacji jest to dla mnie przysłowiowe bicie piany. Powinniśmy więcej uwagi poświęcić pracy na rzecz miasta, a nie bezsensownym sporom” – dodała Daniela Cieślak.

czekowej, Sławomira Dorywańskiego – działalności w Sochaczewskim Stowarzyszeniu Tenisowym, Sławomira Szadkowskiego – Towarzystwu Zapobiegania Narkomanii, zaś Barbary Zduńczak – stowarzyszeniu „Razem i Sprawnie”.

DACH-LAND
Rok założenia 1972
DĘBSK STARY Nr19
(046) 861 26 19
(DROGA NR 2 SOCHACZEW-ŁOWICZ, 9 KILOMETR)

BLACHY PŁASKIE (1000 x 2000mm)
OCYNEK: 36,00 zł/ARKUSZ
POWLEKANA: 50,00 zł/ARKUSZ

BLACHA T18 (850 x 2000mm)
OCYNEK: 28,00 zł/ARKUSZ
POWLEKANA: 40,00 zł/ARKUSZ

BLACHY T18, T35, T55 PRZYCIANANE NA WYMIAR
OCYNEK: 25,00 zł/m²
POWLEKANA: 30,50 zł/m²

FLORA
DACHÓWKA BLASZANA
30,50 zł/m²
Bez dopłat za folię ochronną i kolory matowe!!!

OBRÓBKI BLACHARSKIE DO 6 mb !!!
OCYNEK: 35,00 zł/m²
POWLEKANE: 46,00 zł/m²
RURY WISZĄCE OCYNEK - 12,00 zł/mb
DŁUGOŚĆ DO 4 mb
RURY SPUSTOWE OCYNEK - 15,00 zł/mb
DŁUGOŚĆ DO 2 mb
HAKI, OBEJMY, AKCESORIA
CENY BRUTTO

Będą kontrole młodzieży

Rozpoczęły się pierwsze cięższe dni i na ulicach miasta można spotkać więcej młodzieży. Ale tak jak w ubiegłym roku funkcjonariusze policji, nie tylko z sekcji ds. nieletnich, będą legitymować uczniów w godzinach, gdy są zajęcia w szkołach.

Jeżeli okaże się, że legitymowana przez policjantów młodzież, zamiast przebywać na lekcjach wagaruje, będą o tym pisemnie informowane szkoły i rodzice uczniów. W zeszłym roku, w czasie przeprowadzanych akcji "wagarowicz", kilku kontrolowanych uczniów było pod wpływem alkoholu, o czym zostali poinformowani pedagodzy szkolni i rodzice.

J.W.



Serdecznie zaprasza 20 marca 2009 (piątek) o godz. 18.00 do Miejskiego Ośrodka Kultury przy ul. Żeromskiego na spotkanie otwarte z:

- **Julią Piterą**
- Posłem na Sejm RP
- **Stefanem Kotlewskim**
- Wicemarszałkiem województwa mazowieckiego
- **Bogumiłem Czubackim**
- Burmistrzem miasta Sochaczew

Poruszone będą ważne tematy dla mieszkańców Sochaczewa m.in. budowa szybkiego połączenia między Warszawą a Sochaczewem.

Serdecznie zapraszamy

KIM Sp.z o.o.
PUNKTY SPRZEDAŻY:
- 96-500 Sochaczew
ul. Trojanowska 1
tel. 046 862 88 20
tel. 046 862 17 11 wew.19 (fax)

- 00-716 Warszawa
ul. Bartycka 114
tel. 022 559 62 00
tel. 022 651 00 79

MATERIAŁY BUDOWLANE i SANITARNO-INSTALACYJNE

GODZINY OTWARCIA:
pon. - pt. 6.00 - 20.00
sob. 6.00 - 14.00

DOSTAWY NA TELEFON!

Zapraszamy do sklepu Plusa

INTER CONSULT

Sochaczew
ul. Warszawska 13a
tel./faks 046 862 12 35

PROMOCJE | AKCESORIA | TELEFONY

Plus
RAZEM LEPIJ

102,7 FM
98,6 FM

Radio Niepokalanów

Współpracujemy z „e-Sochaczew.pl”

ul. Świerczewskiego 1b,
96-500 Sochaczew
Tel (022) 489 73 93

Twoje ogłoszenie w „Ziemi” przeczyta wiele tysięcy osób w mieście i powiecie!

„Ziemia Sochaczewska” to najstarsza i najpopularniejsza gazeta na naszym prasowym rynku.

Nie wierzysz? - zapytaj w kiosku



Mandat za „kopertę”

Już od wielu lat przed Urzędem Miasta w Sochaczewie wyznaczone są specjalne miejsca parkingowe dla kierowców niepełnosprawnych. Miejsc tych trudno jest nie zauważyć, bowiem, poza charakterystycznymi „kopertami”, znajduje się przy nich specjalny znak informujący, kto może z nich korzystać.

Niestety, bardzo często zatrzymują się na nich zwykli kierowcy. W takich sytuacjach na miejsce wzywani są policjanci, którzy karzą

nieprzeznaczających znaków drogowych mandatami. W poniedziałek, 9 marca, miał jednak miejsce szczególny przypadek. Kierowca samochodu ciężarowego wjechał i zablokował wszystkie trzy miejsca parkingowe, za co został ukarany sowitym mandatem.

Mimo zwiększenia wysokości kar za takie przewinienia, nadal znajdują się kierowcy, dla których „koperta” nie jest żadną przeszkodą. Policja przestrzega, że będzie surowo karać za zajmowanie miejsc przeznaczonych dla niepełnosprawnych.

J.W.

Kulturalna Stolica Mazowsza

Starostwo Powiatowe w Sochaczewie wspólnie z Urzędem Miejskim w Sochaczewie i urzędami wszystkich gmin powiatu sochaczewskiego przygotowuje projekt konkursowy „Stolica Kulturalna Mazowsza 2010”.

Projekt jest prowadzony przez Departament Kultury, Promocji i Turystyki Urzędu Marszałkowskiego w Warszawie i w założeniu swym ma promować życie i dorobek kulturalny miast i powiatów mazowieckich. Zbliżający się 2010 rok będzie dla ziemi sochaczewskiej szczególnie. Ob-

chodzi 200. rocznicy urodzin Fryderyka Chopina będą odbywały się między innymi w Żelazowej Woli, Brochowie i Sochaczewie. Uwaga skupiona na tym narodowym wydarzeniu może także zawocować zainteresowaniem naszym regionem, ofertą kulturalną i turystyczną.

Wiele cennych inicjatyw, wydarzeń i imprez realizowanych jest przez organizacje pozarządowe. To oczywiście, że stowarzyszenia i fundacje generują mnóstwo cennych pomysłów, które warto promować. Ważne jest także, aby sochaczewski sektor NGO

miał swój udział w tworzeniu kalendarza imprez w ramach „Stolicy Kulturalnej Mazowsza 2010”.

Zapraszamy do zgłaszania imprez kulturalnych i turystycznych. Nie jest istotny rozmiar wydarzenia, ważna jest oryginalność i doniosłość inicjatywy dla społeczności lokalnej. Szczegółowych informacji o przedsięwzięciu udziela Wydział Promocji, Kultury, Sportu i Turystyki Starostwa Powiatowego w Sochaczewie, (Adam Lemiesz, tel. 864 18 30).

Jestem z miasta

Pałka na kierowców

Są podobno tacy, którzy Suwają, że przy tłoku na drogach, strach wyjeżdżać na ... trzeźwo. A tu halt! Szczególnie w poniedziałki od samego rana, jak nie przy cmentarzu na ul. Traugutta, to przy cmentarzu w al. 600- lecia (chyba specjalnie przy cmentarzach, żeby wyobraźnia kierowców zadziałała) albo przy kościele na ul. Warszawskiej stają patroli policji z jednej i drugiej strony ulicy, zatrzymują prawie wszystkie pojazdy i podtykają pod nos kierowcy specjalną pałkę, żeby chyba wiedział, czym to pachnie. Bo właśnie na zapach ta pałka reaguje. Jak dziewczica robi się zielona, żółta albo czerwona ze wstydu.

A u nas czerwonego nie lubią, więc od razu kierowcę proszą o konkretne dmuchnięcie w alkomat albo jadą do szpitala zbadać krew, która, na samo wspomnienie takich praktyk, się burzy. A przecież w aucie powietrze jest różne, w zależności od jego czystości, tego co jadł kierowca (np. grochówkę), czy pił. I właśnie podobno o to picie chodzi. A co to wypić nie wolno? Wolno,

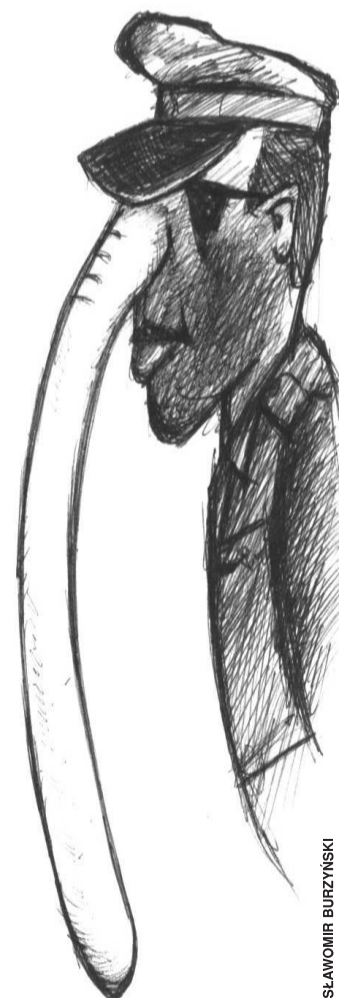

ale jechać ani wolno, ani szybko nie wolno... po spójności jakiegokolwiek alkoholu.

Niektórzy uważają, że jak wypiją dnia poprzedniego, dobrze zakąszając i prześpią całą upojną noc, to na drugi dzień mogą jechać spokojnie. Nieprawda. Alkohol, w zależności od ilości oraz wagi delikwenta, przebywa we krwi prawie 24 godziny. Spalamy ok. 10 gramów na godz., to niech każdy sobie przeliczy, ile wypił i ile musi odpoczywać. To stąd biorą się te straszne statystyki po świętach i weekendach. To nie to, że wypili i jechali, bo nie chciało się iść! Oni byli „wczorajsi”. Policja zaś ma takie urządzenie, które, po wprowadzeniu do wnętrza samochodu, reaguje na zapach alkoholu.

Dlatego, zanim wsiądziemy do auta, zróbmy rachunek sumienia. Niektórzy kupują alkomaty i sami się badają, bo wszystko jest do czasu...

FAN

Zmiany w komisjach

Rada Miasta uchwaliła zmiany w komisjach stałych - przewodniczącą Komisji Bezpieczeństwa i Porządku Publicznego została Urszula Kossakowska, a nową członkinią Anna Podśdek. Nowa radna zgłosiła też swój udział do prac w Komisji Gospodarki Komunalnej i Mieszaniowej.

Nowy klub SLD

Na sesji w dniu 13 marca na ręce przewodniczącej Rady Miejskiej Danuty Radzanowskiej złożone zostało pismo informujące o powołaniu klubu radnych SLD następującej treści: Działając na podstawie §123 Statutu Miasta Sochaczew informujemy, iż w dniu 12.03.2009 r. został powołany Klub Radnych Sojuszu Lewicy Demokratycznej, w skład którego wchodzi następujący radni: Anna Podśdek, Edward Stasiak, Paweł Masłowski.

Przewodniczącym Klubu Radnych SLD został Paweł Masłowski.

Nowi policjanci

Sochaczewskiej policji przybywa funkcjonariuszy. Nie tak dawno kilkunastu nowo przybyłych uroczyste ślubowanie przed komendantem powiatowym nadkomisarzem Dariuszem Sipakiem, a obecnie szkołą się w ośrodkach policyjnych.

W poniedziałek, 9 marca, na świetlicy KPP Sochaczew, uroczyste ślubowanie trzech nowych policjantów. Są nimi posterunkowa Izabela Górzowska oraz posterunkowi Marcin Orlikowski i Arkadiusz Staniszewski.

J.W.

Kłopoty z Miejską Telekomunikacją

Podczas ostatniej sesji Rady Miasta, która odbyła się w piątek 13 marca, poruszony został temat zmian, jakie zostały na stanowisku prezesa sochaczewskiego Przedsiębiorstwa Energetyki Ciepłej oraz sytuacji w Telekomunikacji Miejskiej Sochaczew Sp. z o.o. Jak już informowaliśmy, ze stanowiska prezesa odwołany został Krzysztof Wasiak, zaś jego miejsce zajął Andrzej Guzik.

Jak mówili obecni na sesji przedstawiciele, główną przyczyną tej zmiany był szereg niekorzystnych decyzji biznesowych, dotyczących między innymi TMS Sp. z o.o. Wypowiadający się w tej kwestii radcy prawni podkreślali jednak, iż działania podejmowane przez Krzysztofa Wasiaka nie mogą być jednoznacznie określone jako celowe. „Nie mogę powiedzieć, że były prezes PEC działał z premedytacją na szkodę spółki. Przewodzenie firmy wiąże się z ryzykiem ekonomicznym i wiem ze swojej praktyki, że wielokrotnie zdarza się, iż pomimo pozytywnych przesłanek, przedsięwzięcia kończą się fiaskiem” - mówił mecenas Robert Błaszczak. Tak właśnie stało się w przypadku spółki - córki PEC, Telekomunikacji Miejskiej Sochaczew Sp. z o.o. Jej powołanie miało stać się spektakularnym sukcesem, zarówno zakres jej działań jak i sposób zarządza-

nia odpowiadać miał potrzebom lokalnego rynku. Stało się niestety inaczej. Telekomunikacja, zamiast obsługiwać linie telefoniczne, dostarczać Internet oraz zajmować się monitoringiem miejskim, okazała się przedsięwzięciem nie dość, że mało dochodowym, to jeszcze wymagającym ciągłego dofinansowania.

Obecna sytuacja TMS Sp. z o.o. jest tragiczna. Firma tonie w długach, co powoduje, że niemożliwe jest nawet przeprowadzenie postępowania upadłościowego. Jak podkreślał Robert Błaszczak, z opinii prawnej przygotowanej przez jego kancelarię, jednoznacznie wynika, że jakiegokolwiek dofinansowanie dla TMS jest niecelowe i generować będzie tylko kolejne straty.

Jedynym sensownym rozwiązaniem zdaje się być pozostawienie spółki w swoim „niebycie”. Przeprowadzenie postępowania upadłościowego w jej przypadku wiąże się z kosztami rzędu kilkuset tysięcy złotych, a ani PEC, ani miasto nie wyłożyły tak wysokiej kwoty. Więcej o sprawie Telekomunikacji Miejskiej Sochaczew Sp. z o.o. przeczytacie państwo w następnym numerze „Ziemi Sochaczewskiej”.

Agnieszka Poryszewska

Będzie most

Jak poinformował podczas ostatniej sesji Rady Miasta wicestarosta Piotr Osiecki, zawarta została już umowa z wykonawcą przebudowy mostu przy ul. Młynarskiej. Wartość inwestycji to około 3,7 mln zł. Prace mają być ukończone 30 listopada. „Po 15 latach inwestycja ta w końcu zostanie zrealizowana. Dowodzi to, że potrafimy kon-

struktywnie działać i przełamywać trudności. Myślę, że nie tylko Starostwo Powiatowe uzna to za wielki sukces - mówił Piotr Osiecki. Zarówno radni jak i burmistrz Bogumił Czubacki nie kryli zadowole-

nia i nagrodzili słowa Piotra Osieckiego oklaskami.

„Chciałbym podziękować w imieniu mieszkańców Sochaczewa. Jest to bardzo miła informacja, na którą czekaliśmy wiele lat” - powiedział Bogumił Czubacki.

Będziemy informować na bieżąco o przebiegu tej inwestycji.

PorA

Kontrola dla „życzliwego”

Urząd Komunikacji Elektronicznej kontrolował w dniach 24 lutego - 10 marca działanie sochaczewskiego monitoringu. Przedmiotem kontroli była zgodność zainstalowanych urządzeń z „wymaganiami zasadniczymi” określonymi w prawie telekomunikacyjnym oraz zgodność parametrów pracy sieci radiowej z rozporządzeniem Ministra Transportu z dnia 3 marca 2007 roku.

W pierwszym kryterium zgodność wyniosła 100 procent, w drugim 91 procent - 2 spośród 22 linków radiowych wykazały przekroczenie mocy nadawczej. Takie przekroczenie nie niesie za sobą żadnych poważniejszych skutków - nie wymaga wyłączenia aparatury, nie zagraża zdrowiu ludzi ani zwierząt, ani nie godzi w niczyje interesy gospodarcze. Urząd otrzyma w tej sprawie pismo z UKE, nakazujące usunięcie nie-

zgodności, prawdopodobnie z 30-dniowym terminem wykonania. Nie będzie się to wiązało z kosztami dla ratusza, ponieważ system monitoringu jest na trzyletniej gwarancji obejmującej wszystkie aspekty jego działania. Jedyny koszt - niewielki - będzie związany z przeniesieniem anteny nadawczej z komina PEC-u na dach urzędu, czego nie można było zrobić wcześniej z powodu remontu ratusza.

Wynik kontroli należy uznać za bardzo zadowalający. Była to pierwsza tego typu kontrola prowadzona przez UKE w ramach działalności warszawskiej delegatury Urzędu, która na co dzień zajmuje się sprawami większego kalibru - chyba, że otrzyma „skargę”, jak najprawdopodobniej było w tym przypadku.

IG

POGODA

Zwykle w marcu pogoda kształtowała się według przysłowia „w marcu jak w garncu”. Z pewnością nie będzie tak w drugiej i trzeciej dekadzie tegorocznego marca. Od wtorku do czwartku zachmurzenie całkowite i duże z okresowymi opadami deszczu i deszczu przelotnego. Temperatura od 4 do 6 stopni, w nocy około zera. Od piątku do środy pochmurno z możliwością niewielkich przejaśnień, w niedzielę możliwa mgła. Parkujących pod chmurką w tym okresie czeka poranne skrobanie i oczyszczanie szyb samochodowych. Temperatura od 1 do 3 stopnia, w nocy od -4 do zera. Później, do niedzieli 29 marca, pogoda zmieni się na bardziej wiosenną. Na 27 i 28 marca przewidywana jest temperatura około 12 stopni. Warunki biometeorologiczne nadal obojętne.

Cumulus

Informator

Muzeum Ziemi Sochaczewskiej i Pola Bitwy nad Bzurą
tel. 862-33-09

www.e-Sochaczew.pl/muzeum
poniedziałek - nieczynne
wtorek, czwartek, sobota,
niedziela - 10.00 - 16.00
środa, piątek - 10.00 - 15.00
Ceny biletów: 4 zł (ulgowy),
6 zł (normalny)
Spotkania kolekcjonerskie
- sobota g.10.00

Muzeum Kolei Wąskotorowej,
tel. 864-93-41

Czynne codziennie (oprócz dni poświęconych) w godzinach 10.00-15.00, a w dniu kursowania pociągu już od 8.00. Wstęp do muzeum: 6 zł bilet normalny i 4 zł ulgowy. Przejazd pociągiem: 21 zł bilet normalny, 17 zł ulgowy i 4 zł dla dzieci do lat 4.

**Żelazowa Wola -
Dom Urodzenia F.Chopina,**
tel. 863-33-00

Poniedziałek
- dworek nieczynny
- park czynny od 9.00 do 17.30
Od wtorku do niedzieli
- dworek - 9.00-17.30
- park - 9.00 - 20.00
Ceny biletów:
do dworku i parku - 12 zł, ulg. - 6 zł
do parku - 4 zł, ulg. 2 zł
Do dworku i parku dla grup młodzieżowych (min. 10 os.)
- 5 zł od osoby
Mieszkańcy Sochaczewa mają do parku wstęp wolny (za okazaniem dowodu osobistego).

Ważne telefony

Informacja:
PKP 837-63-11
PKS 862-55-00
ZKM 862-99-27,
Pogotowie energetyczne
862-26-20
Zakład Wodno - Kanalizacyjny
863-53-11, 862-82-30
Telefony awaryjne
- czynne całą dobę
863-59-85, 863-26-35
Policja 997, 862-22-17
Straż Pożarna 998, 862-23-70
Pogotowie 999
Szpital 864-95-00, 864-96-00,
Lecznica weterynaryjna
862-82-63, 862-82-53, 862-10-63
Taxi 862-28-42
MPT Taxi 91 91
ZEM 862-81-06, 863-31-71,
awarie elektryczne 0-660-477-130
awarie wodno-kanalizacyjne
0-660-477-129
Pomoc drogowa 24 h 862-26-75
PEC telefony alarmowe 24h
862-92-00, 0-604-206-108
Urząd Miejski
862-27-30, 862-22-35
Starostwo Powiatowe
864-18-40, 864-18-73
Urząd Skarbowy 862-26-04
USC 862-23-02
ZUS 862-64-33
Sąd Rejonowy 862-32-64
MOSiR 862-77-59

Apteki:
17 - ul. Żeromskiego 29G
18 - ul. Reymonta 16A
19 - ul. Reymonta 16A
20 - ul. Gawłowska 3A
21 - ul. Staszica 52
22 - ul. Warszawska 21
23 - ul. Warszawska 21
24 - ul. Dąbrowskiego 2



Właściciel poszukiwany

Wtorek 10 marca około godziny 19.00 na ulicy 600-lecia przy sklepie "Biedronka" znaleziono potrąconego przez samochód psa. Pies ma około 10-14 lat. Biały z brązowymi łatami na głowie i tułowiu. W chwili obecnej znajduje się w schronisku "AZOREK". **PILNIE POSZUKUJEMY WŁAŚCICIELA.** (Właściciel nie poniesie żadnych kosztów). Tel.662010845.

Retail Park przy obwodnicy



Niemal dokładnie rok temu informowaliśmy na łamach "Ziemi Sochaczewskiej" o tym, iż amerykańska firma developerska Polimeni zamierza zbudować na 4,5 hektarowej działce położonej przy obwodnicy, naprzeciw siedziby Gminy Sochaczew oraz supermarketu Carrefour, park handlowy o nazwie "Centrum na rozdrożu".

Podpisana została na razie umowa wstępna z właścicielem gruntu, bowiem, jak powiedział nam przedstawiciel Polimeni, Krzysztof Hildebrandt, firmy nie interesuje kupowanie ziemi, interesuje natomiast kupienie możliwości inwestycyjnych. "Dlatego też czekamy na zmianę planu zagospodarowania przestrzennego oraz studium zagospodarowania terenu, które to procedury są w trakcie realizacji i liczymy, że potrwają do końca 2009 roku - mówi Krzysztof Hildebrandt. - Jeśli tak by się stało, zlecimy opracowanie projektu (3-4 miesiące) i wystąpimy do starostwa o pozwolenie na budo-

wę. Procedura ta, jak sądzą, potrwa miesiąc lub dwa. Sama budowa obiektów nie powinna trwać dłużej niż rok, a więc oddanie parku handlowego do użytku może nastąpić w roku 2011. Chyba, że wszystko pójdzie szybciej i sprawniej, to można liczyć na końcówkę roku 2010. Przed świętami byłby to bardzo dobry okres."

Jak powiedział nam Mirosław Orliński, wójt gminy Sochaczew, na terenie której ma powstać ten kompleks, plan zagospodarowania przestrzennego dla tego miejsca jest właśnie zmieniany i najprawdopodobniej prace te zakończą się na przełomie czerwca i lipca. Później projekt zostanie wystawiony do publicznego wglądu i rozpoczną się dalsze procedury.

Niezmienione plany Polimeni potwierdza informacja zawieszona na stronie internetowej firmy, w której m.in. czytamy: "Cechą charakterystyczną Retail Parków (takich jak planowany w Sochaczewie - przyp. red.) jest duży

parking oraz osobne zewnętrzne wejścia do usytuowanych wokół sklepów. Retail Parki cechuje lokalizacja w okolicy mniejszych miast, ale w dogodnym, dobrze skomunikowanym miejscu, znakomity dobór najemców i liczebność rynku docelowego na poziomie większych ośrodków miejskich."

Potwierdza to, że firma nie zamierza wycofywać się z projektu, również szef Polimeni, który trzy tygodnie temu odwiedził gminę Sochaczew, zapewniał o swej determinacji, by projekt ten zrealizować.

Mimo sytuacji kryzysowej, amerykańska firma, jak się wydaje, nadal myśli poważnie o realizacji przynajmniej kilku parków handlowych tego typu w Polsce, a ten w Sochaczewie miałby być jednym z pierwszych. Projekt ten, o czym już pisaliśmy, przewiduje 10-12 obiektów handlowych o powierzchniach zróżnicowanych, od 400 m² do 1200 m², a może większych. Każdy

z nich byłby koniecznym innej branży: meblowej, odzieżowej, spożywczej, budowlanej, RTV i AGD oraz innych. Polimeni planuje również w jednym z obiektów otaczających parking na 500 samochodów, umieścić restaurację z szybką obsługą oraz niewielką stację benzynową.

Gdyby doszło do realizacji tych planów, a wiele na to wskazuje, sytuacja na obrzeżu miasta stałaby się bardzo ciekawa. Przecież nieopodal planowanego przez Polimeni parku handlowego mamy duży supermarket Carrefour z parkingiem i stacją benzynową. Obok okazała siedziba gminy Sochaczew. Ponadto, jak się dowiadujemy, na działce przylegającej do parku Polimeni ma zostać wybudowany przez jednego z lokalnych biznesmenów duży hotel z kompleksem Spa, salami konferencyjnymi i innymi atrakcjami.

Sławomir Burzyński

Splacasz kredyt - żądaj informacji

Urząd Ochrony Konkurencji i Konsumentów zajęł się sprawą kursów walut ustalanych przez banki do spłaty kredytów. Jak podkreślała Małgorzata Krasnodębska - Tomkiel, prezes UOKiK, urząd nie kwestionuje tu wysokości samych kursów, a jedynie zwraca uwagę na przysługujące kredytobiorcom prawo do informacji. "Konsument musi wiedzieć, na jakich podstawach bank ustala kurs waluty, według którego splacany jest jego kredyt hipoteczny" - mówi.

Tajemniczy spread

Przy zawieraniu umowy o kredyt w obcej walucie konsument musi być poinformowany przez bank, na jakich zasadach będzie on podwyższał lub obniżał tzw. spre-

ad. Jest to różnica pomiędzy kursem waluty, według którego wypłacany jest kredyt, a tym, według którego konsument splaca raty. Wynosi on zazwyczaj kilka procent.

UOKiK bacznie przygląda się zapisom w umowach dotyczącym spreadów. Obecnie zasady ustalania kursów walut w bankach nie są objęte żadnymi szczegółowymi wytycznymi i są tajemnicą dla klientów. Urząd analizuje, czy nie naruszono prawa konsumenta do pełnej informacji. Jeżeli stwierdzi uchybienia, zostaną wszczęte postępowania wyjaśniające.

Te kilka procent ustalone przez bank tylko na pozór ma małe znaczenie. W przypadku wieloletnich kredytów hipotecznych stanowią one już pokaźną sumę. Poza tym niejednoznaczne zapisy w umo-

wach dotyczące spreadów powodują, że klienci banków nie są w stanie ocenić realnych kosztów zaciąganych kredytów. Znajac zasady operowania kursami walut, będą oni mogli nie tylko przewidzieć, ale i przygotować się do ewentualnej podwyżki.

Rekomendacja KNF

Oprócz UOKiK, sprawą zajęła się także Komisja Nadzoru Finansowego, która przygotowała odpowiednią rekomendację dla banków. Akt zacznie obowiązywać od lipca. Jest w nim mowa o obowiązku udzielania klientom pełnych informacji na temat kredytu, także już po zawarciu umowy kredytowej. Bank ma zapewnić możliwość nieodpłatnego dostępu klientów do informacji o stosowanych przez niego kursach walut, również w postaci odrębnego zestawienia spreadów walutowych.

Podobnie jak w przypadku UOKiK, rekomendacja KNF nie wyznacza jednak maksymalnej różnicy kursów walutowych.

Agnieszka Poryszewska

Porządkowanie chodników i wagarowiczów

Sochaczewianie zgłaszają wiele uwag i skarg dotyczących kierowców samochodów osobowych i dostawczych, którzy na jezdniach i chodnikach zachowują się tak, jakby nie zdawali egzaminu na prawo jazdy. Lekceważą znaki drogowe i zasady ruchu drogowego. Dlatego w piątek 13 marca policjanci z prewencji przeprowadzili akcję przeciwko nieprawidłowemu parkującym kierowcom.

68 z nich otrzymało upomnienie, natomiast na 23 nałożono mandaty karne. Za-

Dla kogo nadwyżka?

Rada rozdysonowała kolejną część nadwyżki budżetowej za 2008 rok, w sumie 2.079.000 złotych. 600 tysięcy przeznaczono na bieżące utrzymanie dróg gminnych, 1.100.000 złotych na dalszą modernizację Urzędu Miejskiego - zakup i instalację windy, remont części I piętra z salą konferencyjną oraz przebudowę wejścia i wykonanie podjazdu dla niepełnosprawnych. 90 tysięcy złotych trafi do MOSiR-u w ramach przyznanej przez Radę dotacji, 35 tysięcy kosztować będzie zakup i instalacja systemu kontroli dostępu do zasobów sieciowych UM, a 40 tysięcy nowa, cyfrowa centrala telefoniczna dla ratusza. Kolejne 160 tysięcy złotych przeznaczono dla Przedszkola nr 3 na termomodernizację placówki i wykonanie innych prac remontowych. 54 tysiące trafią do miejskiego systemu monitoringu na stworzenie nowych punktów kamerowych.

Nawigacja Chopin Tour

10 marca odbył się w Sochaczewie test pierwszego w Polsce, innowacyjnego systemu Satelitarnej Nawigacji Krajobrazowej - "Nawigacja Chopin Tour". Jest to nawigacja satelitarna opisująca wycinek mapy z okolic Warszawy, Sochaczewa i Płocka, prezentująca głównie zabytki i miejsca związane z Fryderykiem Chopinem. Nawigacja, podczas jazdy samochodem na określonej trasie, opisuje najciekawsze jej miejsca. Komunikaty są krótkie (1-2 min), napisane w interesujący sposób i zachęcają do odwiedzenia konkretnego punktu. W pierwszym etapie projektu wybranych zostało 20 miejsc, z czego aż 5 znajduje się na terenie Sochaczewa. Od 1 kwietnia urządzenia nawigacyjne można będzie wypożyczyć w biurze Lokalnej Organizacji Turystycznej "Mazowsze Chopina".

J.W.

Trzeźwy poniedziałek

Kilka tygodni temu, na najbardziej ruchliwych ulicach miasta, rozstawione zostały patrole policyjne. Oprócz sochaczewskich funkcjonariuszy uczestniczyli w nich także policjanci z Żyrardowa i Płocka.

W wyniku tej akcji zatrzymano kilku kierowców prowadzących samochód po spożyciu alkoholu. Jak powiedział nam wtedy naczelnik Sekcji Ruchu Drogowego, Paweł Dubielecki, podobne kontrole miały być

przeprowadzane w kolejne poniedziałki.

Właśnie w ubiegły poniedziałek, 9 marca, akcja została powtórzona. Tylko na ul. 600-lecia, w ciągu 4 godzin, policjanci zatrzymali ponad 650 pojazdów. Wszyscy kierowcy poddawani byli badaniu alkoholowym. Trzej mężczyźni oraz jedna kobieta mieli w wydychanym powietrzu od 0,6 do 0,8 promila alkoholu. Zostały zatrzymane ich prawa jazdy, a sprawy skierowane do sądu.

J.W.

Akcja Semafor, czyli jak w Sochaczewie jeździmy



JAN WASILEWSKI

W piątek 13 marca policjanci z KPP Sochaczew, wspólnie ze strażnikami ochrony kolei, zaplanowali akcję Semafor. Jej cel to zapobieganie wypadkom na niestrzeżonych przejazdach kolejowych. Towarzyszący policji w tej akcji.

Jest wcześniej rano, minus 3 stopnie mrozu i dość gęsta mgła. Jedziemy ulicą 15 Sierpnia przy zakładach boryszewskich, autobus rozwożący ludzi do pracy stoi przy krawężniku. Kierowca w lusterku widzi duży ruch pojazdów, ale nie zwraca na to uwagi i włącza się do ruchu, doprowadzając niemal do zderzenia z wyprzedzającym go czerwonym maluchem. Całe wykroczenie rejestruje kamera wideorejestratora. Kierowca po zatrzymaniu zdaje sobie sprawę ze swojej winy i prosi o zmniejszenie mandatu, który wynosi w tym

przypadku 500 zł i 6 pkt. karnych.

Dojeżdżamy do wyznaczonego na odprawie celu - przejazdu kolejowego na drodze do Skierniewic, już w gminie Nowa Sucha. Dziś, oprócz obsługującego samochód z wideorejestratorem st. sier. sztabowego Dariusza Wójcika, jest też starszy sierżant ochrony kolei Kazimierz Gajda. Ustawiamy się przed przejazdem tak, aby kamery rejestrowały każdy przejeżdżający samochód. Za przejazdem ustawia się drugi radiowóz z załogą. Po chwili przez radio CB słysząc, że kierowcy zauważyli policję i ostrzegają się: "Przed przejazdem stoją misiaczki": "Chłopaki stopujcie przed znakami bo zapłacicie". Ale niewiele te komunikaty pomagają. Kierowca vectry turbo nie widzi znaku stop, je-

dzie przez przejazd bez zatrzymania i sam zostaje zatrzymany. Funkcjonariusz prowadzi go do radiowozu i pokazuje nagrany film. Zgadza się na 100 złotowy mandat i 1 pkt. karny.

Stoimy kilkanaście minut. Ostrzeżeni przez radio CB i mruganie światłami kierowcy zatrzymują się przed znakami, ale czerwonemu maluchowi bardzo się spieszy. Nie wiedział o policjantach, bo nie miał radia. Zatrzymany okazuje się pracownikiem kolei, który ten przejazd zna bardzo dobrze, codziennie jeździ tędy do pracy i wie o której godzinie jeżdżą pociągi. Oprócz tego, że nie zatrzymał się przed znakiem stopu,jechał bez zapiętych pasów. Otrzymuje mandat 200 zł i 3 pkt. karne. W czasie wypisywania mandatu stwierdza:

"moja wina, będę na przyszłość uważał".

Jednocześnie na przejazd wjeżdżają toyota i fiat brawo. Kierowcy obu pojazdów nie interesują się, że jest mgła i może przejeżdżać pociąg, ryzykując przejazd bez zatrzymania. Otrzymują mandaty po 100 zł i punkty karne. W tym czasie przez radio CB słyszymy, jak jeden z kierowców przeklina policję, że zapłacił już w tym miesiącu trzeci mandat i "w końcu braknie mu na życie".

Zielony maluch przejeżdża przez przejazd bez zatrzymania. Kierowca, bardzo młody mężczyzna, nie posiada uprawnień do kierowania samochodem, ani dokumentów pojazdu. Policjant informuje go, że za to wykroczenie otrzyma 700 zł mandatu, a jego samochód będzie odholowany na parking depozytowy. Mężczyzna przez telefon komórkowy informuje swoich najbliższych, w jakiej znalazł się sytuacji, prosząc o pomoc. Za kilkadziesiąt minut dwie kobiety przywożą dokumenty pojazdu i otrzymują zgodę na odbiór samochodu.

Przez radiostację otrzymujemy informację, że kierowca VW bardzo się spieszy i wyprzedza na podwójnej ciągłej linii. Zostaje zatrzymany. Okazuje się, żejechał do Skierniewic zdawać na zawodowe prawo jazdy i już w tym tygodniu zapłacił dwa mandaty, a ten będzie trzeci.

Dochodzi godzina 8.00. Prawie wszyscy kierowcy się spieszą, nie zwracają żadnej uwagi na znaki. Nie pomagają też informacje przez radio CB o "misiaczkach" na drodze. Policjanci mają pełne ręce roboty, przez radiostację proszą

o trzeci radiowóz z załogą, aby usprawnić wypisywanie mandatów, których stale przybywa.

W pewnej chwili przed nieoznakowanym radiowozem zatrzymuje się samochód, a starszy kierowca uchyla szybę samochodu i krzyczy: "Uważajcie, za przejazdem łapią i wlepią mandaty". Wszyscy się śmieją, kierowca rozumie, że popełnił gafę, kierując te słowa do funkcjonariuszy po cywilnemu.

Tym razem na wideorejestratorze widać, jak kierowca fiata, mimo zapalenia się czerwonych ostrzegawczych świateł na przejeździe, przemyla przez tory. Po chwili ogląda nagrany film, zgadza się na 300 złotowy mandat.

W ciągu kilkunastu minut nasza załoga wypisała 7 mandatów. Drugi radiowóz z załogą, stojący za przejazdem, tyle samo, a w kolejce stoją kierowcy czerwonego ford, ciemnej toyoty, niebieskiego cinquecento. Przejeżdża trzeci radiowóz z załogą do pomocy. Zatrzymana przed kilkoma minutami zdeenerwowana kobieta uważa, że nic wielkiego nie zrobiła, nie zatrzymując się przed znakiem "stop", inni jeżdżą dużo gorzej i nie płacą, a ona ma pecha, bo to już drugi mandat w tym miesiącu.

W czasie wypisywania mandatów przez radio słysząc jak jeden z kierowców dziękuje za ostrzeżenie o akcji, bo ma już odebrane 20 pkt. i mógłby dziś stracić uprawnienia. Kolejnym samochodem ojciec wiezie dziecko do szkoły i bardzo mu się spieszy, bo za późno wyruszył. Lamborghini mknie jak szalony, do czasu jednak, gdy kierowca zobaczył stojącą kolumnę pojazdów.

Zdarzają się takie chwile, że co minutę jest zatrzymywany pojazd. Znowu kolejka do wypisywania mandatów przy obu radiowozach wydłuża się. J.W.

Znowu wzrosło

Luty to kolejny miesiąc, kiedy bezrobocie wzrosło i to znowu o ponad 200 osób. Na koniec miesiąca było ich ponad 2700.

Do PUP zgłosiło się dużo więcej, bo prawie 450 osób bez pracy, ale w tym samym czasie ponad 200 wykreślono z ewidencji. 130 w związku z podjęciem pracy, 85 - bo nie potwierdziło gotowości do podjęcia zatrudnienia. Ilość ta zbilansowała się więc na ponad 200 osób. Najwięcej bezrobotnych zgłosiło się z terenu miasta, gmin Sochaczew i Hów. Jedyna gmina, w której nieznacznie bezrobocie spadło, to Rybno.

Co piąty zarejestrowany posiadał prawo do zasiłku, a urząd dysponował w tym czasie zaledwie 57 ofertami pracy.

Widać też już wzrost stopy bezrobocia, choć w powiecie sochaczewskim był to i tak lepszy wynik niż w kraju. U nas zanotowano 7,5 proc., w woj. mazowieckim - 7,8 proc., w kraju 10,5 proc.

Wskaźniki te pokazują, że w Polsce tempo wzrostu bezrobocia jest bardzo duże, w naszym regionie, pewnie z uwagi na sąsiedztwo Warszawy, sporo mniejsze.

(SOS)



Unia da na samorządowe inwestycje

Samorządy mogą ubiegać się o środki z Unii Europejskiej na przygotowanie terenów inwestycyjnych.

Prawie 150 mln zł czeka na samorządy, które przekształcą lokalne tereny w atrakcyjne lokalizacje inwestycyjne. Wnioski o dofinansowanie można składać do 24 kwietnia br. Unijne środki mają pomóc kompleksowo przygotować tereny, uzbroić działki i zmodernizować budynki.

Od 12 marca do 24 kwietnia br. samorządy mogą składać do Mazowieckiej Jednostki Wdrażania Programów Unijnych wnioski o dofinansowanie projektu w ramach Regionalnego Programu Operacyjnego Województwa Mazowieckiego (Działanie 1.3 RPO WM). Na wnioskodawców czeka 149 393 599 PLN.

Celem konkursu jest wyłonienie projektów, które, dzięki unijnemu wsparciu, stworzą odpowiednie warunki do prowadzenia działalności gospodarczej i inwestycyjnej. Projekt może obejmować uzbrojenie terenu w podstawowe media, budowę drogi dojazdowej, dróg wewnętrznych, roboty przygotowawcze (niwelacja terenu, wywóz gruzu), wyzna-

czenie i wykonanie alejek i miejsc handlowych, pasaży dla pieszych oraz dróg manewrowych i miejsc dla klientów, oraz wykonanie ogrodzenia. Dofinansowanie można otrzymać także na wykonanie odwodnienia i kanalizacji deszczowej.

Wspierane będą projekty realizowane wyłącznie na terenie województwa mazowieckiego. W ramach Działania 1.3 RPO WM o wsparcie mogą ubiegać się wnioskodawcy, którzy nie rozpoczęli jeszcze realizacji projektu, jak również samorządy, które rozpoczęły realizację projektu po 1 stycznia 2007 roku, ponosząc wydatki związane z projektem.

Wsparcie ma pomóc samorządom lokalnym z Mazowsza w przygotowaniu atrakcyjnych i konkurencyjnych terenów inwestycyjnych, generujących nowe miejsca pracy. Dzięki pomocy unijnej możliwe będzie wykorzystanie i rozwinięcie potencjału suburbanów, które dysponują dużymi zasobami terenów nieuzbrojonych w infrastrukturę techniczną, jak i terenów poprzemysłowych oraz powojkowych. Takie tereny mogą stać się dogod-

nym miejscem lokalizacji przedsiębiorstw.

O dofinansowanie mogą ubiegać się także samorządy, których wnioski zostały odrzucone w dotychczasowych naborach. To już drugi konkurs, jaki ogłasza Mazowiecka Jednostka na przygotowanie terenów inwestycyjnych.

Do tej pory, w ramach ubiegłorocznego konkursu, wybrano do dofinansowania 12, spośród 18 złożonych projektów. Lista beneficjentów znajduje się na www.mazowia.eu/dla_mediow/komunikaty_prasowe/Unijne_dotacje_pomoga_przyciagnac_inwestorow_na_Mazowsze. Całkowitą wartość tych inwestycji szacuje się na ok. 123 mln zł, z czego ponad 93 mln zapewnią środki unijne. Fundusze przeznaczone na współfinansowanie tych projektów pochodzą z Europejskiego Funduszu Rozwoju Regionalnego (EFRR) w ramach Regionalnego Programu Operacyjnego Województwa Mazowieckiego 2007-2013 (RPO WM). Jest to program unijny, dzięki któremu do 2013 roku na Mazowsze może trafić ponad 1,8 mld euro.

Mniejsze środki dla niepełnosprawnych

Na początku lutego br. do Starosty Sochaczewskiego wpłynęła informacja z Państwowego Funduszu Rehabilitacji Osób Niepełnosprawnych o kwocie środków przeznaczonych na realizację zadań dla osób niepełnosprawnych w naszym powiecie. Podobnie jak w całym kraju środki te zostały drastycznie zmniejszone.

Otrzymała kwota to ok. 1 mln 300 tys. złotych, z tego 739,800 zł na utrzymanie i bieżącą działalność Warsztatu Terapii Zajęciowej, do którego uczęszcza 50 osób niepełnosprawnych.

Na pozostałe zadania z zakresu rehabilitacji zawodowej i społecznej, które są realizowane przez Powiatowy Urząd Pracy i Powiatowe Centrum Pomocy Rodzinie, pozostaje zaledwie 552 tys., co stanowi ok. 44 proc. środków z ubiegłego roku. Tak ograniczone fundusze, przy niezmiennie ogromnych potrzebach, będą stanowić i już stanowią problem w zapewnieniu dopłat dla zaspokojenia potrzeb wszystkich niepełnosprawnych.

Na lutowej sesji Rada Powiatu rozdzieliła, zgodnie z sugestiami Społecznej Rady ds. Osób Niepełnosprawnych, przyznana kwotę na poszczególne zadania, starając się przede wszystkim, aby te środki zostały skierowane na potrzeby osób indywidualnych, tak aby zaspokoić ich najpilniejsze potrzeby.

Już teraz środki na niektóre zadania wyczerpały się. Tak jest między innymi z dopłatami do turnusów rehabilitacyjnych, gdzie przyznane środki dla osób dorosłych wystarczą jedynie dla niepełnosprawnych, którzy złożyli wnioski w styczniu, mimo iż pozytywnie były rozpatrywane jedynie wnioski tych osób, które nie były na turnusie w roku ubiegłym.

Podobna sytuacja jest w przypadku dopłat do likwidacji barier architektonicznych, w komunikowaniu się i technicznych, gdzie duża ilość złożonych dotychczas wniosków praktycznie już wyczerpała środki na ten rok.

Niewiele lepsza jest sytuacja, jeśli chodzi o dopłaty do sprzętu ortopedycznego i środków pomocniczych. Ograniczone środki zmuszają nas do

znacznego zmniejszenia wysokości dopłat, tak aby mogły zaspokoić jak największą liczbę składanych do PCPR wniosków.

Z informacji, które do nas docierają z PFRON, wynika, że są małe szanse na dodatkowe pieniądze dla niepełnosprawnych w tym roku. Dlatego też wszyscy wnioskodawcy muszą się liczyć z poważnymi ograniczeniami finansowymi i realną możliwością odmowy jej przyznania w roku bieżącym.

Podobna sytuacja jak w naszym powiecie występuje w całym kraju, ograniczenia dotknęły także sam PFRON, w którym zawieszono uległy niektóre programy dla osób niepełnosprawnych. Tak jest między innymi z projektem "Sprawny dojazd", który dawał możliwość uzyskania dofinansowania do zakupu samochodu, a został on na ten rok zawieszony.

Ograniczone dopłaty lub ich brak to duży problem dla niepełnosprawnych, dlatego też liczymy na dużą wyrozumiałość z ich strony, gdyż wysokość otrzymanych środków jest niezależna od działań i starań samorządów i jest naliczana wg jednakowych wskaźników dla wszystkich powiatów.

Dyrektor PCPR
Barbara Bogiel

Nie Nasza Klasa?

Do redakcji "Ziemi Sochaczewskiej" zwróciła się jedna z naszych czytelniczek, która twierdziła, że mieszkańcy Sochaczewa, korzystający z Internetu dostarczanego przez firmę "Multimedia Polska" S.A., nie mają dostępu do popularnego portalu społecznościowego "Nasza Klasa". "Ta sytuacja trwa już od dłuższego czasu, a nadal nie wiadomo, gdzie tkwi problem. Wiele osób ma swoje konta na "Naszej Klasie", natomiast teraz nie mają nad nimi żadnej kontroli. Co ciekawe, problem ten występuje tylko i wyłącznie na terenie naszego miasta" - mówiła.

Klienci "Multimedii" kontaktowali się w tej sprawie z pracownikami firmy, którzy najpierw obwiniali administratora portalu, potem zaś Telekomunikację Polską S.A. W tej sytuacji my również postanowiliśmy zainterweniować w imieniu mieszkańców.

W pierwszej kolejności zwróciliśmy się do spółki "Multimedia". Jak nas poinformowano, wina leży po stronie TP S.A. "W tej sprawie wystosowaliśmy odpowiednie pismo do Telekomu-

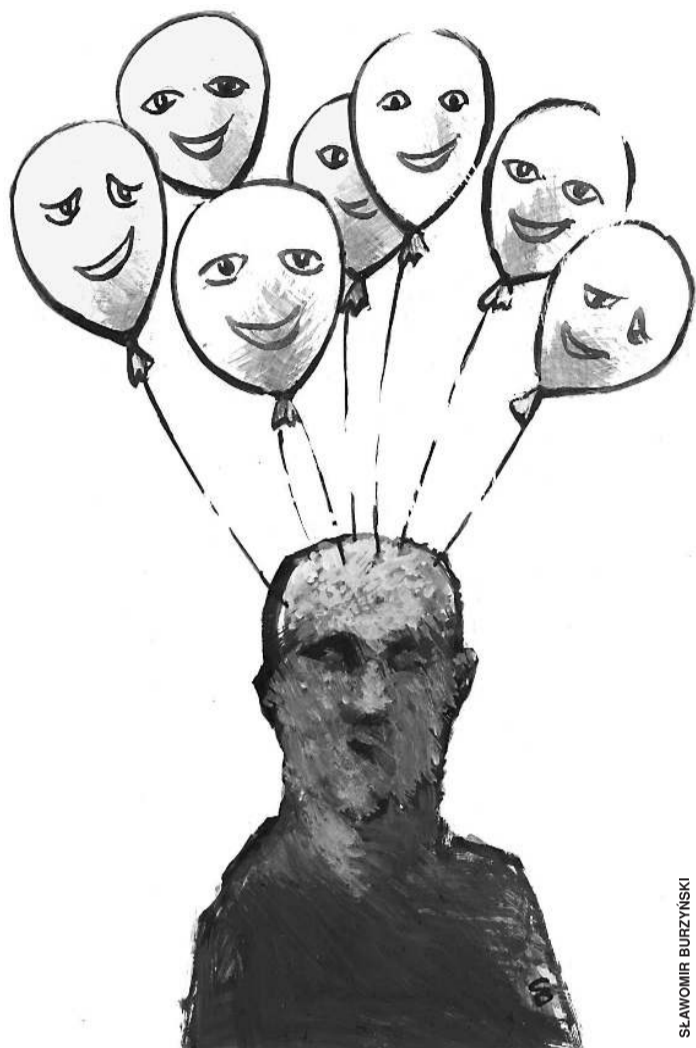

SLAWOMIR BURZYŃSKI

nikacji. Obecnie ma ona 7 dni na zweryfikowanie przesłanych informacji oraz odniesienie się do naszego stanowiska" - powiedzieli nam pracownicy firmy "Multimedia".

Z kolei Telekomunikacja Polska odesłała nas do administratora portalu. "Telekomunikacja Polska w żaden sposób nie blokuje dostępu do jakichkolwiek stron internetowych" - powiedziała nam pracownica TP S.A.

Zwróciliśmy się także do administratora "Naszej Klasy". Opisałiśmy mu kłopoty związane z korzystaniem z portalu na terenie Sochaczewa. Niestety, do czasu oddania numeru do druku nie otrzymaliśmy odpowiedzi.

W całej sytuacji najbardziej bulwersujący jest nie sam problem z dostępem do strony internetowej, a fakt, że żadna z zaangażowanych stron nie poczuwa się do jego rozwiązania. Telekomunikacja, "Multimedia" oraz sam portal "Nasza Klasa" ograniczają się wyłącznie do odsyłania klientów oraz zwlekania z odpowiedziami na zadane pytania.

Do sprawy wrócimy.
Agnieszka Poryszewska

Spółdzielnia Mieszkaniowa Lokatorsko-Własnościowa w Sochaczewie przy ul. Piłsudskiego 26 informuje, że został ogłoszony przetarg na ustanowienie odrębnej własności lokalu mieszkalnego:

- przy ul. Targowej 1/3, położonego na I piętrze, o pow. użytkowej 58,30 m² wraz z częścią ułamkową gruntu. Cena wywoławcza **216.586,00 zł + 89,39 zł za grunt.**
 - przy ul. Senatorskiej 4/19, położonego na IV piętrze, o pow. użytkowej 47,59 m² wraz z częścią ułamkową gruntu. Cena wywoławcza **125.281,00 zł + 159,82 zł za grunt.**
 - przy Al. 600-lecia 31/32, położonego na parterze, o pow. użytkowej 63,00 m² wraz z częścią ułamkową gruntu. Cena wywoławcza **180.495,00 zł + 303,29 zł za grunt.**
 - przy ul. Staszica 52/17, położonego na III piętrze, o pow. użytkowej 24,3 m² wraz z ułamkową częścią gruntu. Cena wywoławcza **82.037,00 zł + 71,23 zł za grunt.**
- Nabywca pokrywa koszty notarialne i wieczysto-księgowe.

W przypadku zainteresowania, oferty należy składać do dnia 24.03.2009 r. do godz. 10.00 w zamkniętych kopertach z napisem "przetarg na mieszkanie" w sekretariacie Spółdzielni.

Otwarcie ofert nastąpi w dniu 24.03.2009 r. o godz. 10.30.

Bliższe informacje można uzyskać w biurze Spółdzielni - pokój nr 3 lub pod nr. tel. 862-39-49.

ZS-466

Ustawa o Systemie Oświaty wprowadziła obniżenie wieku obowiązku szkolnego.

W roku szkolnym 2009/2010 dzieci sześciolatnie mogą być przyjęte do klasy pierwszej szkoły podstawowej na wniosek rodziców pod warunkiem wcześniejszego uczęszczania dziecka do przedszkola. Jeżeli dziecko nie było objęte wychowaniem przedszkolnym (w przedszkolu, oddziale przedszkolnym w szkole podstawowej lub innej formie wychowania przedszkolnego) warunkiem przyjęcia do klasy pierwszej jest pozytywna opinia Poradni Psychologicznej - Pedagogicznej.

Decyzja należy do Rodziców!

Wszystkie szkoły podstawowe w Sochaczewie są gotowe na przyjęcie najmłodszych uczniów zgodnie ze znowelizowaną Ustawą o Systemie Oświaty.

Szkoły zapewniają:

- wykwalifikowaną kadrę pedagogiczną,
- przyjazny klimat,
- ciekawe i skuteczne metody pracy z dzieckiem,
- szeroką ofertę edukacyjną,
- wyposażenie sali sprzyjające nauce i zabawie,
- opiekę w szkolnej świetlicy.

Jeżeli rodzice zdecydują, że ich sześciolatnie dziecko od 1 września 2009r. nie będzie uczniem klasy pierwszej, są zobowiązani zapisać dziecko do odbycia rocznego przygotowania przedszkolnego (w przedszkolu lub oddziale przedszkolnym w szkole podstawowej).

Zapisy uczniów do klas pierwszej na nowy rok szkolny 2009/2010

- rocznik 2002r. - obowiązkowo
- rocznik 2003r. - na wniosek rodziców i za zgodą dyrektora szkoły.

Rodzice zobowiązani są wypełnić wnioski (do pobrania w sekretariacie i na stronie internetowej szkoły) i złożyć je w sekretariacie szkoły w obwodzie miejsca zamieszkania do 10 kwietnia 2009r.

Wnioski rodziców dzieci zamieszkałych poza obwodem szkoły będą rozpatrywane, zgodnie z możliwościami organizacyjnymi szkoły.

ZS-458

Boimy się piratów drogowych

Badania Komendy Głównej Policji pokazały, że około jedna trzecia Polaków boi się piratów drogowych. Nic dziwnego, to uzasadniony lęk - piraci istnieją. Oto portret psychologiczny osoby powodującej wypadki.

Pierwszy śmiertelny wypadek drogowy odnotowano w Londynie w 1896 r. Od tego czasu na drogach zginęło ok. 35-40 milionów ludzi. Dziś na drogach całego świata co 30 sekund ginie jeden człowiek (najniebezpieczniejsze są Chiny).

Wypadki związane są z wieloma czynnikami - jakością dróg, ilością pojazdów, pogodą, porą dnia (np. wiele wypadków zdarza się o zmroku, gdy oczy "przełączają się" z widzenia kolorowego na widzenie czarno-białe). Prawie zawsze jednak błąd człowieka odgrywa swoją rolę (np. kierowca zbyt szybko jechał, mimo że było ślisko).

Gdy przeanalizowano statystyki wypadków samochodowych okazało się, że mała grupa kierowców (ok. 5 proc.) powoduje prawie jedną trzecią (36 proc.) wszystkich wypadków samochodowych. Cechą osobowości, zwiększającą prawdopodobieństwo wywołania wypadku nazwano niezbyt elegancko "wypadkowością". Jest ona związana ze skłonnością do brawurowej jazdy, spostrzegania przepisów ruchu drogowego jako wyzwania, skłonnością do nadmiernej rywalizacji, nadużywania alkoholu itp. Gdyby tym kierowcom odebrano prawo jazdy, ilość wy-

padków mogłaby się zmniejszyć nawet o jedną trzecią. Warto jednak dodać, że nie wszystkie badania potwierdzają istnienie owej cechy.

Młodzi mężczyźni

Wypadki powodują częściej młodzi kierowcy. Wiele stereotypów mówi, że kobiety i starzy kierowcy są największymi zawalidrogami. Młodzi faceci myślą szybko, mają dobry refleks, lepszą koordynację wzrokowo-ruchową i wyobraźnię przestrzenną, co sprawia, że są "lepszymi kierowcami". Dlatego wyścigi samochodowe to domena mężczyzn.

Badania pokazują jednak, że właśnie młodzi mężczyźni są bardziej niż inne grupy niebezpieczni na drogach, a także często są poszkodowani w wypadkach. Z wiekiem prawdopodobieństwo wypadku spada.

Starsi ludzie mają co prawda wolniejszy refleks, pogarsza się ich spostrzegawczość itd., jednak są mniej lekkomyślni. Im starsza osoba, tym bardziej ma odpowiedzialną postawę wobec przepisów bezpieczeństwa (np. częściej podporządkowuje się bezpiecznym procedurom). Starsi ludzie jeżdżą po prostu ostrożniej i zgodnie z przepisami.

Samoocena

Pewnym zaskoczeniem może być fakt, że do większego ryzyka skłonni są ludzie o wysokiej samoocenie. Np. motocykliści z wysoką samooceną rzadziej zakładają kaski niż inni. Tak się dzieje, ponie-

waż wysoka samoocena idzie w parze z optymizmem i nie-realistycznym przekonaniem, że na nieszczęśliwe wydarzenia narażeni są bardziej inni ludzie. Jednocześnie optymiści spostrzegają korzystne wydarzenia (np. uniknięcie poślizgu) jako bardziej prawdopodobne we własnym życiu niż w życiu innych ludzi.

Wysoka samoocena może być także powodem nadmiernej agresji i skłonności do irracjonalnej rywalizacji na drodze. "Gdy ktoś mnie wyprzedza, zaraz mu pokażę, kto tu naprawdę lepiej jeździ".

Kierowcy ciężarówek

Niebezpieczne są także tiry. Na każdym czterech kierowców ciężarówek trzech cierpi na specyficzne zaburzenia snu, polegające na "śnie z bezdechem". Taka osoba w ciągu nocy wybudza się częściowo nawet kilkadziesiąt razy, ale rano nie zdaje sobie z tego sprawy. Odczuwa jedynie zmęczenie w ciągu dnia, które może próbować zalać kawą. W dodatku większość kierowców nie wie o istnieniu tego zaburzenia. Stąd przepisy, które mają zapobiec zbyt długiemu siedzeniu za kółkiem (np. wprowadzenie tachometrów).

Marcin Florkowski,
psycholog

Z KRONIKI POLICYJNEJ



- 6.03. Ok. godz. 15.00 na terenie jednego ze sklepów przy ul. 600-lecia w Sochaczewie Waldemar G., lat 59, dokonał kradzieży art. spożywczych. Skradziony towar został odzyskany i "wrócił" do sklepu.
- Ok. godz. 19.00 w Konarach, gm. Brochów, został zatrzymany jadący na "podwójnym gazie" kierowca opla. Paweł G., lat 27, miał

w wydechanym powietrzu ponad promil alkoholu.

7.03.

W nocy nieznanymi sprawcami włamali się do budynku OSP w Antoniewie, skąd ukradli motopompę M 800.

Także w nocy, tym razem w Sochaczewie na ul. Słowiańskiej, nieznanymi sprawcami ukradł z samochodu ciężarowego zaparkowanego przed jedną z posesji radio CB firmy President.

8.03.

Ok. godz. 14.00 z jednego ze sklepów przy ul. Warszawskiej w Sochaczewie 32-letni Stanisław O. ukradł pięć butelek wódki.

Ok. godz. 19.30 w Ogrzewnicach kierująca samochodem marki Renault najechała na nieoświetlony pojazd ciężarowy. Kobieta i jadący z nią pasażerowie trafili do szpitala.

9.03.

Sprawcy o nieustalonych personaliach włamali się do sklepu przy ul. Piłsudskiego

w Sochaczewie, skąd zabrali papierosy i karty startowe różnych operatorów.

Ok. godz. 7.00 na ul. 600-lecia został zatrzymany do kontroli drogowej kierowca mercedesa. Jak się okazało, Wiesław Z., lat 52, miał w wydechanym powietrzu prawie promil alkoholu.

W sobotę nieznanymi sprawcami ukradł z jednego z domów w Łosicach laptopa i telefon komórkowy.

10.03.

Ok. godz. 14.00 na skrzyżowaniu ulic Młynarskiej i Grunwaldzkiej w Sochaczewie doszło do wypadku drogowego. 59-letnia kobieta, wykonując manewr cofania, potrafiła przejechać przez jezdnię starszą kobietę, która z ogólnymi obrażeniami ciała została przewieziona do szpitala.

11.03.

Tuż po północy na ul. Sienkiewicza policjanci zatrzymali nietrzeźwego rowerzystę. Damian L. miał w wy-

dechanym powietrzu prawie trzy promile alkoholu.

Ok. godz. 9.30 sprawca o nieustalonych personaliach wykorzystał nieuwagę starszego mężczyzny i ukradł mu z kieszeni dokumenty od samochodu i prawo jazdy. Do kradzieży doszło na targu w Kozłowie Biskupim.

W nocy sprawca o nieustalonych personaliach włamał się do bagażnika fiata uno, skąd ukradł m.in. koło zapasowe, podnośnik samochodowy i klucze.

12.03.

W nocy nieznanymi sprawcami, po przecięciu plandeki w naczepie samochodu ciężarowego, ukradli z niej ponad 100 szt. opon samochodowych. Kradzież miała miejsce na jednym z parkingów w gm. Młodzieszyn.

Sprawcy o nieustalonych personaliach ukradli cztery kołpaki z kół samochodu zaparkowanego przy ul. 600-lecia w Sochaczewie.

Polak-Węgier, dwa bratanki

Po raz trzeci 23 marca obchodziliśmy Dzień Przyjaźni Polsko - Węgierskiej. Co ma Sochaczew wspólnego z tym między państwami świętem? Ano dużo. Jego inicjatorką jest sochaczewianka Urszula Dzierlińska i jej węgierski mąż Janos Kollar.

Zapewne Urszula Dzierlińska, obecnie Kollar, absolwentka prawa, a wcześniej sochaczewskiego LO, kiedy 30 lat temu wyjechała "za mężem" do jego ojczyzny, nie planowała, że jej pobyt na Węgrzech zaowocuje tyloma patrio-

tycznymi inicjatywami, budową pomnika, a wreszcie między państwowymi umowami.

Wszystko zaczęło się kilkanaście lat temu w Győr, gdzie mieszkają państwo Kollar, Ona - Polka, on entuzjasta kontaktów polsko-węgierskich, założyli m.in. Towarzystwo Historyczne im. Józefa Piłsudskiego, poszukujące wspólnych korzeni, ludzi łączących oba kraje, nawiązujące kontakty partnerskie miast z Polski i Węgier.

To jednak nie wystarczyło, w pewnym momencie powstała

inicjatywa budowy w Győr pomnika Przyjaźni Polsko-Węgierskiej. Działacze Towarzystwa Historycznego doprowadzili ten zamysł do szczęśliwego końca w marcu 2006 r. Pomnik, przedstawiający dwa zrosnięte dęby, stanął na placu gen. Józefa Bema - bohatera węgierskiej Wiosny Ludów, do dziś najbardziej znanego Polaka na Węgrzech.

Na obelisku znalazła się też inskrypcja - słowa Stanisława Worcella z 1849 r.: "Węgry i Polska to dwa wieki dęby, każdy z nich wyrzucił pnem odrębnym i osobnym, ale ich korzenie, szeroko rozłożone pod powierzchnią ziemi i spletały się, i zrosły nie widocznie. Stąd byt i czerstwość jednego jest drugiemu warunkiem życia i zdrowia".

Budowa pomnika i jego forma to zasługa Urszuli i Janosa Kollar, zaś autorem kamiennych dębów jest węgierski artysta rzeźbiarz i, jak twierdzi pani Urszula, przyjaciel Polaków, David Toth.

Mimo, że budowa pomnika była lokalną inicjatywą, jego odsłonięciu 24 marca 2006 r. towarzyszyła wielka gala z udziałem prezydentów Polski i Węgier. Przy okazji tej wizyty prezydent Lech Kaczyński wraz z małżonką spotkał się z ponad 200 przedsta-

wicielami Polonii węgierskiej. Najaktywniejsi działacze oraz budowniczy pomnika otrzymali Krzyże Kawalerskie Orderu Zasługi RP.

Wtedy też powstała tzw. Deklaracja z Győr, aby co roku w marcu obchodzić Dzień Przyjaźni Polsko-Węgierskiej. Dlaczego akurat w marcu? Urszula Kollar mówi, że miesiąc ten obfituje w różne rocznice ściśle związane z oboma krajami. Począwszy od św. Kingi i królowej Jadwigi, na 1956 r., a później na "Solidarności" kończąc. Autorem deklaracji był prezes Towarzystwa Historycznego Janos Kollar. Inicjatywa spotkała się z poparciem obu prezydentów i przeszła skomplikowaną drogą legislacyjną w węgierskim i polskim parlamencie. Ostatecznie podjęto stosowne uchwały i po konsultacjach Dzień Przyjaźni Polsko-Węgierskiej ustalono na 23 marca.

Dzień ten jest okazją do organizowania różnych imprez, spotkań, a także zjazdów partnerskich współpracujących ze sobą miejscowości z Polski i Węgier. W pierwszym takim spotkaniu w 2006 r. uczestniczyło 30 miast, w następnych już około 100. W tym roku zjazd odbędzie się w Krośnie, a weźmie w nim udział ok. 150 samorządów z Pol-



ski i Węgier. O inicjatywach Towarzystwa Historycznego i osobie Urszuli oraz Janosa Kollarów można by mówić jeszcze długo. Dla nas, sochaczewian, niezwykle radosny i napawający dumą jest fakt, że w wielu miejscach na świecie nasi "ziomkowie" zostawiają swój ślad, mało tego, budują patriotyczne więzi.

Pani Urszula, pochodząca właściwie z Żukowa, co chętnie podkreśla, powiedziała nam, że patriotyzmem zaraziła ją szkoła - LO im. Chopina, którą ukończyła w 1973 r. "Patriotyzm to może dzisiaj brzmi staroświecko, ale ja bym bardzo chciała, żeby Polska coś znaczyła poza granicami, aby Polacy cieszyli się dobrym imieniem, a z naszym krajem kojarzy-

ły się tylko dobre rzeczy" - mówi Urszula Kollar.

Świetne warunki do działalności polonijnej stwarza państwo węgierskie, które uznało 13 mniejszości narodowych. Każda mniejszość ma swój samorząd finansowany przez budżet węgierski, a nasza rodzaczka jest w tej chwili wiceprzewodniczącą Ogólnokrajowego Samorządu Mniejszości Polskiej na Węgrzech, dysponującego budżetem 40 mln forintów rocznie.

Specjalnym miejscem jest Győr, gdzie co krok natrafiamy na ślady tysiącletniej przyjaźni. "Dla mnie najważniejszy jest ruch społeczny, jaki tworzy się wokół naszych krajów, wzajemne poznanie się ludzi, ich problemów i sukcesów - mówi Urszula Kollar. - Chciałabym, aby znane powiedzenie "Polak - Węgier - dwa bratanki, do wybitki i do szklanki" znaczyło coś więcej niż tylko to, że potrafimy się razem napić i powojować".

Czas pokaże, czy uda im się tego dokonać, póki co jednak powinniśmy się cieszyć, że nasz kraj i Sochaczew mają takich ambasadorów polskości poza granicami.

Jolanta Sosnowska



Kierunek Kultura - wygraliśmy

Projekt Olenderskie Cmentarze - śladami mazowieckiej wielokulturowości otrzymał pierwszą nagrodę w prestiżowym konkursie Mazowsze: Kierunek Kultura. Kompleksowe zadanie, realizowane od 2006 r. przez Stowarzyszenie LGD Razem zostawiło w tyle m.in. projekt takiej instytucji jak Muzeum Powstania Warszawskiego.

Konkurs został zorganizowany przez Mazowieckie Centrum Kultury i Sztuki, będące

instytucją podległą Samorządowi Województwa Mazowieckiego. Projekt olenderski otrzymał pierwsze miejsce w kategorii: *Najciekawsza, zrealizowana inicjatywa wykorzystania istniejącego miejsca, wydarzenia lub produktu kulturalnego jako atrakcyjnego narzędzia promocji regionu*. Jury, złożone z naukowców, przedstawicieli instytucji kultury, ekspertów branży PR oraz przedstawicieli organizacji pozarządowych, działających na polu kultury,

podkreśliło połączenie w zwycięskim przedsięwzięciu wielu czynników, wskazując jego kompleksowość, uwzględnienie lokalnych zasobów kulturalnych i historycznych, a także włączenie w realizację zadań lokalnej społeczności.

5 marca, podczas uroczystego wręczenia nagród, obecni byli przedstawiciele patronów konkursu. Między innymi zjawili się wicemarszałek województwa mazowieckiego Stefan Kotlewski, sekretarz stanu w Ministerstwie Kultury i Dziedzictwa Narodowego Piotr Zuchowski, wicewojewoda ma-

zowiecki Dariusz Piątek oraz Ewa Czeszejko-Sochacka - pełnomocnik prezydenta Warszawy ds. Europejskiej Stolicy Kultury 2016. Nagrodę w imieniu Stowarzyszenia odebrali Marcin Prengowski i Michał Jakubowski.

Rozdanie nagród odbyło się w ramach konferencji naukowej, której tematem przewodnim była *Promocja Regionu Przez Kulturę*. Poruszano kwestie roli kultury w strategiach rozwoju samorządów, problemy współpracy samorządów z organizacjami NGO. Integralną częścią było przedstawienie idei kandydatury Warszawy i Mazowsza w walce o tytuł Europejskiej Stolicy Kultury w 2016 r. W związku z tym swoje referaty wygłosili specjaliści z zagranicy - Jordi Pascual i Ruiz z Barcelony oraz Neil Peterson z Liverpoolu, miasta które ten zaszczytny tytuł otrzymało na rok 2008.

Przypomnijmy, że *Olenderskie Cmentarze* to jedno z głównych działań Stowarzyszenia od początku jego istnienia. W tym czasie udało się uratować od całkowitego zniszczenia i zapomnienia siedem ewangelickich cmentarzy. Ponadto zorganizowaliśmy konferencję naukową - *Ślady obcych kultur na Mazowszu Zachodnim* - traktującą o wielokulturowości na naszym terenie. Największym produktem jest Rajd Rowerowy Olenderskim Szlakiem, który zgromadził w zeszłym roku dziewięćdziesięciu cyklistów. Impreza ta będzie kontynuowana i już dziś zapraszamy do Brochowa pod koniec czerwca. Wszystkich wymienionych wyżej działań nie udało się zrealizować bez ogromnego zaangażowania wszystkich członków stowarzyszenia, jak również bez wsparcia Urzędu Gminy w Brochowie, Kampinoskiego Parku Narodowego i Szkoły Podstawowej w Śladowie. Jest to chyba odpowiedni moment na złożenie podziękowań za nasz wspólny sukces w działalności dla umacniania lokalnej kultury i tożsamości.

Więcej informacji o projekcie Mazowsze: Kierunek Kultura - www.promocjaprzekulture.pl

Ogłoszenie burmistrza Sochaczewa

Na podstawie art. 76 Ustawy Ordynacja Wyborcza do Parlamentu Europejskiego - wybory zarządzane na dzień 7 czerwca 2009 r. - burmistrz Miasta Sochaczewa podaje do publicznej wiadomości wykaz tablic i słupów ogłoszeniowych przeznaczonych na bezpłatne umieszczenie urzędowych obwieszczeń wyborczych i plakatów komitetów wyborczych.

Tablice przeszklone zamykane - wyłącznie na urzędowe obwieszczenia wyborcze

1. pl.Kościuszki (ul.Wyszyńskiego - Muzeum)
2. ul.Chodakowska (przy szkole podstawowej nr 7)
3. ul.Zeromskiego (przy MOK)
4. ul.Stadionowa (róg 15-go Sierpnia MOK)
5. ul.Traugutta (park- przystanek ZKM)
6. ul.I-go Maja (przy banku Pekao S.A.)
7. ul.Sienkiewicza (przy PKP, róg ul.Ks.Janusza)
8. ul.600-lecia (przy Targowisku)
9. ul.Lazurowa (środkowy odcinek ulicy)

Tablice zwykłe niezamykane - wyłącznie na urzędowe obwieszczenia wyborcze

1. droga osiedlowa od Al.600-lecia(bloki Nr:22, 23, 25)
2. ul.Sienkiewicza (przy PKS)
3. ul.Staszica (przy przystanku ZKM)

Tablice zwykłe niezamykane - wyłącznie na plakaty komitetów wyborczych

1. ul.Sienkiewicza (przy PKP)
2. ul.Zeromskiego (przy kiosku"RUCH")
3. ul.F abryczna 4
4. ul.Traugutta (przy parku "Podzamcze")

Słupy ogłoszeniowe - wyłącznie na urzędowe obwieszczenia wyborcze

1. ul.Zeromskiego (przy zakładzie fotograficznym)
2. ul. I-go Maja (przy ul.Hanki Sawickiej)
3. ul.Warszawska (róg ul. Poprzecznej)
4. ul. 15-go Sierpnia (przy MOK Boryszew)
6. ul.Kochanowskiego(po przeciwnej stronie sklepu "Merkury")

Słupy ogłoszeniowe - wyłącznie na plakaty komitetów wyborczych

1. ul.Gawłowska (róg ul.Rycerskiej)
2. ul.Reymonta (przy Banku Spółdzielczym)
3. ul.Senatorska (róg ul.Zeromskiego)
4. ul.Chopina (przy pasażu Duplickiego)

Burmistrz Miasta Bogumił Czubacki

ZS-476

Wójt Gminy Sochaczew mający siedzibę w Sochaczewie , ul. Warszawska 115 tel. 864-26-00, fax. 864-26-02

O G Ł A S Z A

Przetarg nieograniczony na opracowanie „ Zmiany studium uwarunkowań i kierunków zagospodarowania przestrzennego Gminy Sochaczew .

Postępowanie nie zostało poprzedzone wstępną kwalifikacją. Nie dopuszcza się składania ofert wariantowych ani częściowych. Termin związania ofertą 30 dni (od terminu składania ofert) . Zamawiający nie przewiduje zamówień uzupełniających. Termin wykonania : 30.06.2011r.

CPV : 71.41.00.00-5

Ogłoszenie zostało zamieszczone w BZP na portalu UZP pod nr 606-64-2009 w dniu 12.03.2009r..

Uprawniona do kontaktów z oferentami - Iwona Szłaga, pok. nr 19, tel. 864-26-25.

Specyfikację istotnych warunków zamówienia można odebrać w Urzędzie Gminy Sochaczew, ul. Warszawska 115, I piętro, pok. 19.

Zamkniętą kopertę z ofertą oznaczoną „Przetarg nieograniczony na opracowanie zmiany studium uwarunkowań i kierunków zagospodarowania przestrzennego Gminy Sochaczew” należy złożyć w siedzibie Zamawiającego, pok. 17, do dnia 08.04.2009r., do godz. 12.00.

Otwarcie ofert nastąpi w dniu 08.04.2009r. o godz. 12.15 w siedzibie Zamawiającego, pok.23, I piętro.

Kryteria oceny ofert :

Cena oferty - 100 %

Zamawiający dokona oceny dostarczonych dokumentów pod kątem ich zgodności z zapisami SIWZ i zapisami Ustawy Prawo zamówień publicznych .

W przetargu mogą wziąć udział oferenci nie wykluczeni na podstawie art. 24 ust.1, 2 oraz spełniający warunki określone w art. 22 ust. 1 Ustawy z 29.01.2004r. Prawa zamówień publicznych (Dz. U. Nr 19 poz. 177 z póź. zm.) oraz zawarte w SIWZ.

Wójt Gminy Sochaczew Mirosław Orliński

ZS-456

PKP dla bogaczy?



W tym roku przewoźnicy kolejowi szykują nam całą serię podwyżek cen biletów. Już w 2008 r. niektóre z nich zdrożały nawet o 150 proc. Co czeka podróżnych w najbliższych miesiącach? Na początek nowy taryfikator przedstawi spółka PKP Intercity. Bilety na pociągi typu Intercity mają zdrożeć o około 5 proc.

Podwyżka przez tory?

Jako główne przyczyny wzrostu cen podawane są, już tradycyjnie, podwyżki opłat za energię elektryczną oraz za... tory. Właśnie opłaty, jakie muszą ponieść przewoźnicy za korzystanie z szyn, mogą sprawić, że ceny biletów wzrosną o 10 - 15 proc. Paradoksalnie, dla portfeli podróżnych lepiej by było, gdyby kolej nie remontowała swoich szlaków. Każda modernizacja powoduje bowiem, iż opłata wzrasta nawet pięciokrotnie. Do 2012

r. kolejarze planują wyremontować ponad 500 km torów na głównych trasach. Pociągi pojadą więc szybciej, ale wraz z ich szybkością wzrosną też ceny biletów.

Konieczność podwyżek opłat za tory PKP Polskie Linie Kolejowe uzasadniają rosnącymi kosztami utrzymania i zbyt niskimi dotacjami z budżetu państwa. Jak twierdzą władze spółki zajmującej się właśnie polskimi torami, jedynym pomysłem by temu zapobiec, jest zwiększenie dofinansowania z budżetu państwa. To jednak z roku na rok jest coraz niższe. W efekcie wysokie stawki i opłaty dodatkowe za korzystanie z infrastruktury kolejowej są przenoszone na pasażerów. Podwyżki mogą być też jedynym sposobem na znalezienie środków potrzebnych na remont wagonów, których stan, jak wiedzą wszyscy podróżni, często pozostawia wiele do życzenia.

Regionalnie też drogo

Na wyższe koszty przygotowania muszą się również ci, którzy korzystają z pociągów na krótszych, kilkudziesięciokilometrowych dystansach. Po przejściu spółki PKP Przewozy Regionalne przez samorządy w budżecie firmy wyszła na jaw dziura wielkości 200 mln zł. Rozwiązaniem dla niej może być podniesienie cen biletów lub zwiększona dotacja Urzędów Marszałkowskich. Ostateczna decyzja w sprawie biletów zapadnie zapewne dopiero w połowie roku, gdy znany będzie audyt spółki i rzeczywiste koszty jej funkcjonowania.

Spółka od biletów

Kolejnym czynnikiem, który w tym roku może spowodować podwyżki cen biletów kolejowych, jest pomysł powołania kolejnej spółki PKP. Miałyby się ona zajmować sprzedażą biletów na pociągi

wszystkich pasażerskich przewoźników kolejowych działających w Polsce. Z tego tytułu pobierałaby prowizję - ok. 9 proc. wartości sprzedanego biletu. Miałyby ona zarabiać nie tylko na marży od sprzedaży biletów, ale i na udostępnianiu przewoźnikom baz danych oraz poddziejaniu im kas biletowych.

Urok monopolisty

Dla przeciętnego klienta przekształcenia wewnątrz PKP, remonty oraz inwestycje oznaczają jedno - droższą podróż. A to, zwłaszcza w dobie kryzysu, gdy coraz więcej osób uważnie przygląda się cenom, z pewnością nie przysporzy PKP sympatyków. Niestety, dla Polskich Kolei nie ma alternatywy. Być może kolejny, niezależny przewoźnik sprawiłby, że uszlibyśmy w końcu o obniżce, lub przynajmniej cenie bez zmian.

Agnieszka Poryszewska

Centrum biblioteczne czeka na pieniądze

Jak już wielokrotnie pisaliśmy, zremontowanego budynku Urzędu Miasta docelowo ma zniknąć biblioteka. Ratusz chce powołać Centrum Biblioteczne, zaspokajające różnorodne potrzeby czytelników w jednym miejscu.

Po wielu różnych koncepcjach stanęło na tym, że centrum ma być zlokalizowane na miejscu nieczynnej kotłowni na osiedlu Polna (w pobliżu działki, na której stała spalona w ub. roku filia SP 4). Problem polega na tym, że koszt budowy wyceniono na około 3 mln zł, a miasto nie jest przygotowane na samodzielną realizację tego zadania.

Jak się dowiedzieliśmy od naczelnika Wydziału Rozwoju Miasta, Urszuli Cielniak, zostały złożone wnioski o dofinansowanie, m.in. do Regionalnego Programu Operacyjnego woj. mazowieckiego, za pośrednictwem którego można uzyskać środki unijne. Urząd czeka na rozpatrzenie wniosku. Centrum Biblioteczne zgłoszono także do krajowych programów realizowanych przez Ministerstwo Kultury, ale procedury się przeciągają. Nie wiadomo poza tym, czy w dobie kry-



zysu krajowy budżet będzie stać na dofinansowanie sochaczewskiej inwestycji.

Urząd posiada już projekt techniczny przyszłego centrum i pozwolenie na budowę. Ma ono zajmować powierzchnię 760 m² i pomieścić zbiory dwóch bibliotek - przy ul. 1 Maja (znajdującej się w Urzędzie Miejskim) i przy ul. Zeromskiego 39A (w tzw. łączniku, który urząd wynajmuje obecnie od Spółdzielni Mieszkaniowej LW).

Dyrektor Miejskiej Biblioteki Publicznej, Barbara Bronicz, powiedziała nam, że w planowanym centrum na parterze znajdą się: wypożyczalnia dla dorosłych i dla dzieci, czytelnia, duża sala na spotkania autorskie, na piętrze natomiast dział instrukcyjno-metodyczny, pokój socjalny dla pracowników, gabinet dyrektora itp.

MBP posiada na terenie Sochaczewa sieć bibliotek, oprócz dwóch wymienionych są to jeszcze placówki w Chodakowie, Boryszewie, Rozlazłowie. Wg wstępnych planów pozostaną one bez zmian, po to, by zapewnić dostęp do książek mieszkańcom odległych dzielnic. Centrum natomiast ma służyć wszystkim. Biblioteka pracuje teraz nad skatalogowaniem swoich zbiorów w Internecie, tak aby ułatwić czytelnikom dostęp do literatury i oszczędzić czas na poszukiwanie książki w różnych placówkach.

Miejmy nadzieję, że zanim powstanie centrum, również to zadanie uda się zrealizować.

(sos)

Stabar Sp. z o.o.

96-300 Żyrardów, ul. Jaktorowska 21

Zatrudni pracowników:

1. Wysoko wykwalifikowanych ślusarzy i spawaczy
2. Konstruktorów - technologów

Wykształcenie wyższe techniczne (ewentualnie średnie + doświadczenie) - branża mechaniczna, konstrukcje stalowe.

Tel. 046 855-41-63 faks: 046/855-37-18 e-mail: info@stabar.pl

ZS-228

P.P.H.U. ANED Export-Import Oddział Okopy 47, 96-513 Nowa Sucha

zatrudni kobietę na stanowisko:

- ASYSTENT GŁÓWNEJ KSIĘGOWEJ

Wymagania:

- wykształcenie wyższe, kierunkowe
- min. 3-letnie doświadczenie w prowadzeniu pełnej księgowości na wymaganym stanowisku,
- znajomość programu Finansowo - Księgowego "Symfonia"

Oferujemy atrakcyjne wynagrodzenie.

Telefon kontaktowy:

0/46 861 23 22

0/46 861 28 16

Email: biuro@aned.biz.pl

ZS-475

OGŁOSZENIE

Wójta Gminy Sochaczew

o przystąpieniu do sporządzania zmiany studium uwarunkowań i kierunków zagospodarowania przestrzennego gminy Sochaczew

Na podstawie art. 11 pkt 1 w związku z art. 27 ustawy z dnia 27 marca 2003 r. o planowaniu i zagospodarowaniu przestrzennym (Dz. U. nr 80 poz. 717, z późniejszymi zmianami) zawiadamiam o podjęciu przez Radę Gminy w Sochaczewie uchwały nr LI/197/2006 z dnia 26 września 2006 roku o przystąpieniu do sporządzania zmiany studium uwarunkowań i kierunków zagospodarowania przestrzennego gminy.

Zainteresowani mogą składać wnioski dotyczące zmiany studium.

Wnioski należy składać na piśmie w Urzędzie Gminy w Sochaczewie, ul. Warszawska 115, 96-500 Sochaczew w terminie do dnia 17 kwietnia 2009 r.

Wniosek powinien zawierać nazwisko, imię, nazwę i adres wnioskodawcy, przedmiot wniosku oraz oznaczenie nieruchomości, której dotyczy.

Wójt Gminy Sochaczew
mgr inż. Mirosław Orliński

ZS-457

PROMOCYJNE CENY - I SEMESTR BEZPŁATNY

SZANSA DLA CIEBIE

NABÓR LUTY 2009

- ☞ Zaoczne Liceum Ogólnokształcące dla Dorosłych w Sochaczewie po gimnazjum i 8-letniej szkole podstawowej
- ☞ Zaoczne Uzupełniające Liceum Ogólnokształcące dla Dorosłych w Sochaczewie
- ☞ Zaoczne Uzupełniające Technikum dla Dorosłych w Sochaczewie
- ☞ Zaoczna Szkoła Policealna dla Dorosłych w Sochaczewie W szkole policealnej i technikum kształcimy w zawodach:

☛ **technik ekonomista**
specjalizacja: * finanse i rachunkowość
* ekonomika i organizacja przedsiębiorstw
* bankowość

☛ **technik informatyk**
☛ **technik elektroniki**
☛ **technik mechanik-technik samochodowy**
specjalizacja - obsługa i naprawa pojazdów samochodowych

☛ **technik administracji**

Wydajemy zaświadczenia do ZUS, WKU i legitymacje szkolne.

Podania przyjmujemy i informacji udzielamy w godz. 7.00-17.00 w siedzibie szkoły w Sochaczewie, ul. Warszawska 35, tel. (046) 862-34-73.

ZS-154

Odkupienie win

Tematy pasyjne we współczesnej sztuce ludowej

Wystawa przygotowana ze zbiorów Państwowego Muzeum Etnograficznego w Warszawie

Tajemnica Odkupienia dokonana przez mękę i śmierć na krzyżu Jezusa Chrystusa jest obecna w kulturze i sztuce całego świata chrześcijańskiego. Przybliżenie i wyrażenie poprzez sztukę Bóstwa i Człowieczeństwa Chrystusa, Jego Męki, Ofiary i Zmartwychwstania było i jest wyzwaniem, a jednocześnie aktem żywej wiary, dla tysięcy artystów, znanych i mniej znanych, których dzieła zachowały się w kościołach i muzeach, począwszy od okresu Średniowiecza. One też były i są inspi-

racją dla ogromnej rzeszy polskich twórców ludowych, którzy tematy pasyjne szczególnie chętnie podejmowali. Wystarczy wspomnieć tutaj o powszechnym niegdyś zwyczaju stawiania krzyży przydrożnych z wizerunkiem Chrystusa Ukrzyżowanego, zwanych Bożymi Mękami, czy popularnych w kapliczkach przydrożnych przedstawieniach Chrystusa Frasobliwego i Upadającego pod krzyżem.

Jak co roku rozpamiętujemy Tajemnicę naszego Odkupienia, dziś przewodnikami

po wydarzeniach wielkotypowych będą artyści ludowi przedstawiający często własne wizje wydarzeń pasyjnych. Źródłem ich jest wyobraźnia i głębokie przeżycie dramatu Męki i Śmierci Krzyżowej Chrystusa, współcierpienie ze Zbawicielem i Jego Matką.

Bardzo wiele prac prezentowanych na wystawie wykonanych zostało przez twórców głęboko religijnych. Stąd wynika autentyczność tych prac i szczerść wypowiedzi charakteryzujących się wielką ekspresją oraz

oryginalnymi rozwiązaniami ikonograficznymi i plastycznymi. Artyści tacy, jak: Józef Lurka, Roman Sledź, Maria Wiśnios, Krzysztof Okoń, Ewelina Pęksowa i jej synowa Jolanta Pęksa, Bolesław Parasion, Bronisław Chojęta, Bolesław Suska i wielu innych, których prace możemy oglądać na wystawie, należą do czołówki polskich artystów ludowych czy (szerzej rzecz ujmując) nieprofesjonalnych.

Naszą wędrowkę po wydarzeniach pasyjnych rozpoczynamy triumfalnym Wjazdem

Chrystusa do Jerozolimy w Niedzielę Palmową, poprzez wielkoczwartkowe ustanowienie Eucharystii podczas Ostatniej Wieczery, modlitwę w Ogrójcu i zdradę Judasza, i dalej przez Drogę Krzyżową, Mękę i Śmierć na krzyżu, Bolesć Matki we wzruszających przedstawieniach Piety i Oplakiwań po zdjęciu ciała Chrystusa z krzyża aż po radosny Dzień Zmartwychwstania Pańskiego.

Przybliżenie wydarzeń wielkotypowych, opowiedzianych prosto i wzrusza-

jąco poprzez artystów ludowych, niechaj pozwoli nam przeżyć po raz kolejny misterium Ofiary Chrystusa złożonej na Odkupienie naszych win.

Jadwiga Migdał

Wystawa, na której prezentowanych jest 120 prac, czynna będzie do końca kwietnia.

Sponsorami wystawy są: Galeria MIŚ, MONTOBUD Sp. z o.o., TRAMEX, Przedsiębiorstwo Handlowe SEZAM - Lidia i Marek Stępowscy.



Wjazd Chrystusa do Jerozolimy - Adam Szczepanik

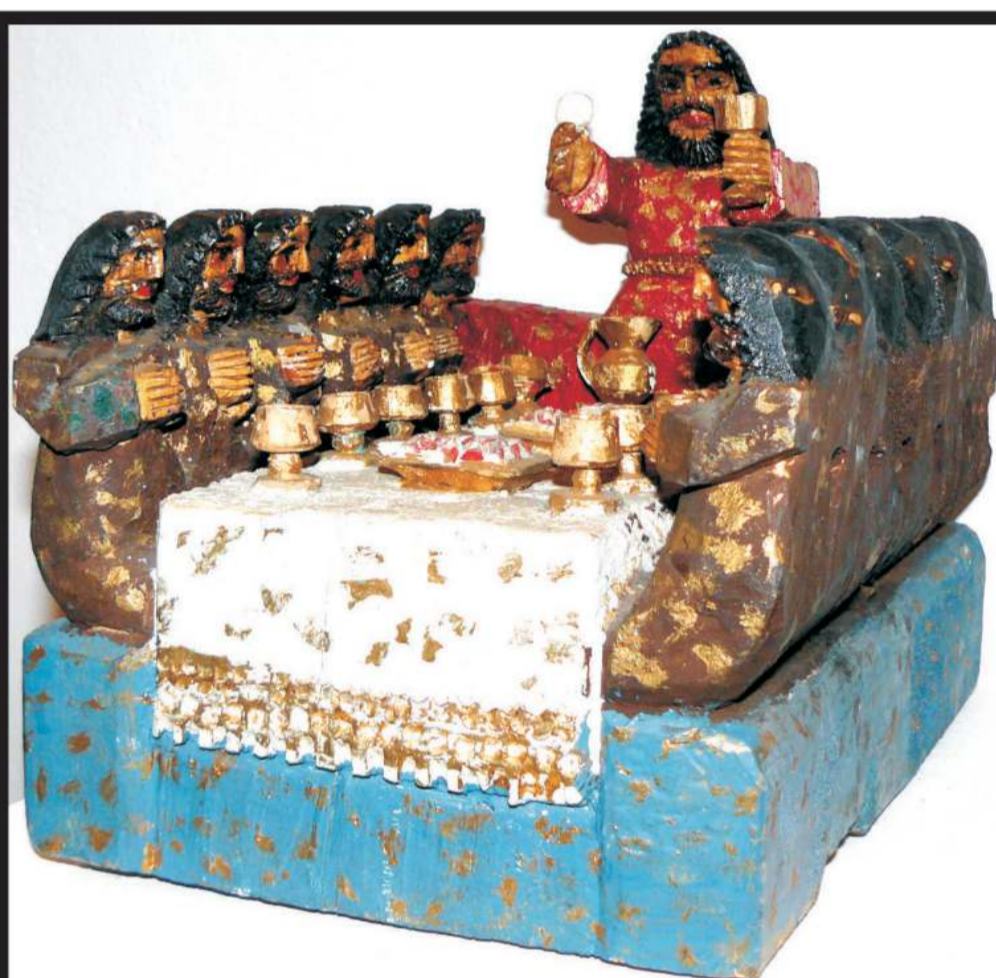

Ostatnia wieczerza - Antoni Baran



Pocałunek Judasza - Jan Skóra



Chrystus dźwigający krzyż - Józef Zganiacz

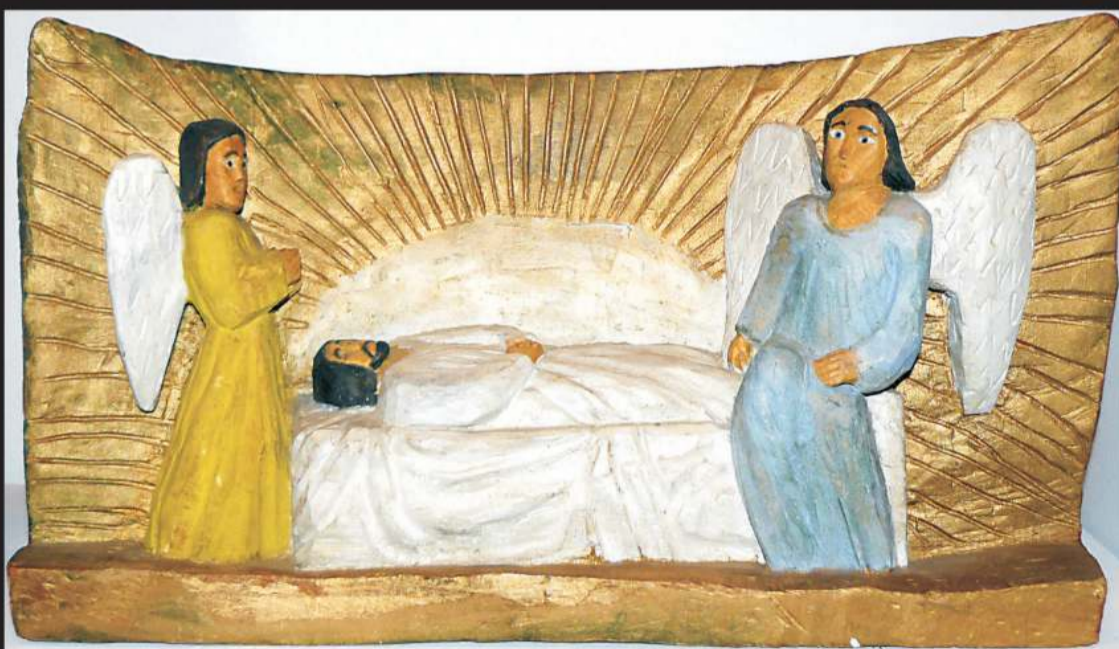

Chrystus w grobie - Mieczysław Zawadzki

Zmartwychwstanie - Adam Wydra

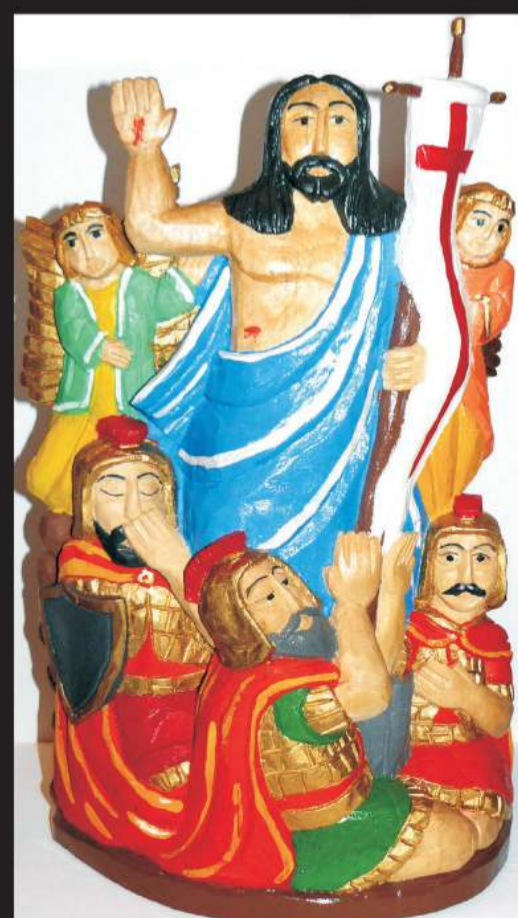

Kronika kulturalna

Sochaczew Abstrakt w starym zamku

Grupa Abstrakt zaprasza wszystkich na widowisko - musical "W starym zamku", które obejrzeć będzie można w Miejskim Ośrodku Kultury w Chodakowie w sobotę 28 marca o godz. 17.00. (b)

Zatańczmy choć jeden raz...

Mamy przyjemność zaprosić Państwa na IV Ogólnopolski Turniej Tańca Towarzyskiego "PASJONAT 2009" organizowany przez Szkołę i Klub Tańca PASJONAT wraz z Miejskim Ośrodkiem Kultury w Sochaczewie oraz Miejskim Ośrodkiem Sportu i Rekreacji. Impreza odbędzie się w hali widowiskowo-sportowej przy ul. Chopina 101 w Sochaczewie w dniu 21 marca.



Tańczą Agata Wiedro i Adam Malewski

Turniej rozpocznie się o godzinie 10.00 rano i podzielony będzie na trzy bloki (zgodnie z zasadami Polskiego Towarzystwa Tanecznego), w których będą rywalizować tancerze od 10 roku życia aż do par dorosłych powyżej 16 roku życia.

Taka impreza to prawdziwe święto tańca i nie lada gratka dla miłośników tej dyscypliny. Do tej pory każdorazowo w turnieju udział brało ok. 160 - 170 par z całej Polski.

Ze strony władz samorządowych honorowy patronat nad imprezą objęli: Starosta Sochaczewski - Tadeusz Koryś, Przewodnicząca Rady Miasta - Danuta Radzanowska, Burmistrz Miasta - Bogumił Czubacki. Patronat medialny: Tygodnik "Ziemia Sochaczewska".

Bilet wstępu 15 zł - do nabycia w kasie turnieju w dniu imprezy. Grupy szkolne zorganizowane - możliwość nabycia tańszych biletów w przedsprzedaży do 18 marca - informacje u organizatora. Dzieci do lat 6 - wstęp wolny.

Straż pożarna ci pomaga...



SLAWOMIR BURZYŃSKI

W gminie Nowa Sucha odbyły się gminne eliminacje XI edycji Ogólnopolskiego Konkursu Plastycznego, organizowanego przez straż pożarną, pod hasłem, "Kłęska - powódź czy huragan - straż pożarna ci pomaga". Konkurs ma za zadanie przybliżenie dzieciom, przy pomocy środków plastycznych, trudnej pracy strażaków.

Do GOK-u w Nowej Suchej napłynęło z gminnych szkół 80 prac, które rozpatrywane były w trzech grupach wiekowych: grupa młodsza (6-9 lat) - 32 prace, grupa średnia (9-12 lat) - 43 prace i grupa starsza (13-16 lat) - 5 prac. Nie wpłynęły prace w grupie IV - uczniów niepełnosprawnych.

Wyrównany poziom prac sprawił jury sporą trudność w wyłonieniu gminnych zwycięzców, ostatecznie jednak komisja w składzie: Sławomir Burzyński (przewodniczący), Elżbieta Stawek - kierownik GOK, Wojciech Muszyński - komendant OSP oraz Anna Gajda - GOPS, wyłoniła laureatów, których prace zostały teraz wysłane do starostwa w Sochaczewie, gdzie odbędzie się eliminacja powiatowa, które wyłonią naszych przedstawicieli na wyższym szczeblu.

W grupie młodszej przyznano cztery równorzędne nagrody, a otrzymali je: Edyta Przybysz, Sara Shah Bukhari i Tadeusz Woźniak (wszyscy

SP Kurdwanów) oraz Weronika Wrocławska (SP Nowa Sucha).

W grupie średniej równorzędne nagrody otrzymali: Marzena Dębska i Karolina



TADEUSZ WOŹNIAK - SP Kurdwanów

JAKUB URBAŃSKI - SP Nowa Sucha

Podrażka (SP Kozłów Szlachecki) oraz Rafał Kuliś i Jakub Urbaniak (SP Nowa Sucha).

W grupie starszej zaś: Piotr Trzciniński i Bernard Kowalczyk (Gimnazjum w Nowej Suchej). Nagrodzonym gratulujemy. (b)



BERNARD KOWALCZYK - Gim. Nowa Sucha

Wkrótce poznamy Wspaniałych

Zbliża się rozstrzygnięcie Lokalnej edycji Konkursu Ośmiu Wspaniałych. Biorą w nim udział wolontariusze z terenu miasta i powiatu. W tym roku po raz pierwszy także w kategorii szkół podstawowych.

"Ośmiu Wspaniałych" to ogólnopolski Samorządowy Konkurs Nastolatków, którego celem jest promowanie młodych społeczników oraz idei wolontariatu. Po raz trzeci odbywa się on na terenie naszego powiatu. Jego organizacją zajmuje się Lokalny Komitet Organizacyjny złożony z opiekunów szkolnych Klubów Ośmiu.

10 marca minął termin zgłaszania uczestników Konkursu, w piątek 13 marca odbyły się przesłuchania kilkunastu kandydatów przez specjalną komisję. W jej skład wchodzi przedstawiciele gmin naszego powiatu, starostwa oraz miasta. Komisja wytypowała laureatów tegorocznej edycji, a spośród nich jednego wspaniałego, który będzie reprezentował Sochaczew na finale ogólnopolskim.

Jak powiedziała nam jedna z organizatorek konkursu - Monika Radwańska - Komosa, w tym roku wpłynęły kandyda-

tury osób prowadzących bardzo zróżnicowaną działalność na rzecz innych. Poza tym każdy uczestnik musiał przedstawić przynajmniej dwie rekomendacje z instytucji, organizacji, szkół, w których działa. Komisja najpierw zapoznała się z nimi, później rozmawiała z kandydatami o ich pracy, zainteresowaniach, motywach działalności wolontariackiej.

Laureatów tegoroczного konkursu poznamy 25 marca o godz. 18.00 na specjalnej gali zorganizowanej w Szkole Muzycznej.

Warto dodać, że pomysł organizowania konkursu dla wolontariuszy powstał w Fundacji "Świat na Tak". Nawiązuje on do znanego filmu, w którym ośmiu zwykłych ludzi przeciwstawia się złu. Ósemka ma tu dodatkowe znaczenie, gdyż wiele lat temu, kiedy konkurs ruszał w Warszawie, podzielona ona była na osiem dzielnic. Podobną prawidłowość można zauważyć w sochaczewskiej edycji - w powiecie mamy siedem gmin i miasto. Na ile mocną reprezentację wystawią, przekonamy się wkrótce.

Jolanta Sosnowska

Agencja Ochrony Mienia

Spółka z o.o.
96-500 Sochaczew,
Plac Kościuszki 6
tel./fax (046) 862-27-69,
tel. kom. 602-404-197



- * Ubezpieczenia do 3.000.000 zł
- * Ulga na P.F.R.O.N
- * Członek Krajowego Związku Pracowników Agencji Ochrony
- * Monitoring
- * Ochrona osób, mienia, konwoje, (inkaso)
- * Projektowanie i montaż profesjonalnych systemów alarmowych i telewizji

PROFESJONALIZM BEZPIECZEŃSTWO ZAUFANIE

Sochaczewianin Roku 2008

Natalia Partyka

Nie sposób było nie zauważyć w ubiegłym roku dokonań Natalii. Informowały o tym nie tylko sportowe media ogólnokrajowe, a my byliśmy dumni, że to zawodniczka Sochaczewskiego Klubu Tenisa Stołowego.



Łukasz Majewski

Rok 2008 to czas rozkwitu talentu jednego z najbardziej kreatywnych przedstawicieli młodego pokolenia sochaczewskich artystów.



Piotr Kurkiewicz

Nominowany znany jest przede wszystkim jako judoka. Jest sześciokrotnym Mistrzem Polski w młodzieżowych kategoriach wiekowych. W tym roku wywalczył tytuły Mistrza Europy i Polski juniorów (73 kg) oraz jest srebrnym medalistą Mistrzostw Polski seniorów.



Iwona Niemyjska oraz chóry Szkoły Muzycznej

Szkolne chóry pod dyrekcją prof. Iwony Niemyjskiej od wielu lat odnoszą spektakularne sukcesy, ale ostatni rok był pod tym względem szczególnie.



Zofia Berent

Zofia Berent w ciągu 2 lat pracy w Miejskim Ośrodku Pomocy Społecznej wprowadziła wraz ze swoimi pracownikami wiele nowych form pracy i pomocy pozamaterialnej, nie tylko dla podopiecznych MOPS.



"Abstrakt" i Celina Osiecka oraz Monika Osiecka-Jaworska

Tylko w 2008 roku, startując w dziewięciu prestiżowych konkursach, młodzi tancerze w różnych kategoriach wytańczyli 7 złotych, 10 srebrnych, 8 brązowych medali i wiele miejsc finałowych.



Kamil Bartosiewicz

20-letni piłkarz jest jednym z największych objawień polskiej Ekstraklasy piłkarskiej. Ten wychowanek boryszewskiej Unii jeszcze w poprzednim sezonie grał w KS Teresin.



Szymon Maciejewski

Należy do "wymierającego" gatunku młodego pokolenia, któremu chce się jeszcze... działać społecznie. Pomimo że ma mnóstwo zajęć, postanowił rozruszać życie muzyczne w Sochaczewie.



Muzealna Grupa Rekonstrukcji Historycznej II batalionu 18 pułku piechoty



Grupa odtwarzająca pieczęć polską z okresu II Rzeczypospolitej, formalnie powołana została w zeszłym roku przy Muzeum Ziemi Sochaczewskiej i Pola Bitwy nad Bzurą.

Szpitalny Oddział Ratunkowy



Największy nasz sukces - mówi dr Paweł Piątkiewicz - to fakt, że coraz więcej ludzi przestaje umierać w domach, na ulicach, na skutek wypadków, to że udaje nam się tę śmiertelność zmniejszać.

Zachęcamy Państwa do głosowania na swoich faworytów, co czynić można tylko na specjalnych kuponach drukowanych w naszej gazecie do końca marca. Tradycyjnie już jedna osoba może głosować wielokrotnie na różnych kandydatów, na oddzielnych kuponach, zaś warunkiem ważności jest podanie imienia i nazwiska zgłaszającego.

KUPON Sochaczewianin Roku 2008

Oddaję głos na:

.....
.....

Imię, nazwisko i adres głosującego

W olimpijskim stylu

Po otwarciu Klubu Olimpijczyka "Jedynka" przy Gimnazjum nr1 w Sochaczewie uczniowie tej szkoły poznają historię Polskiego Ruchu Olimpijskiego.

W lutym młodzież odwiedziła Centrum Olimpijskie oraz Muzeum Sportu i Turystyki. Celem wizyty w muzeum było propagowanie idei olimpijskiej oraz poznanie historii polskiego sportu. Uczniowie mieli niebywałą okazję poznać dzieje sportu od starożytności do dzisiejszych czasów. Mogli z bliska zobaczyć stroje, trofea oraz sprzęt sportowy najznakomitszych polskich olimpijczy-

ków, posłuchać niezwykle emocjonujących wypowiedzi polskich komentatorów sportowych, np. pana Ciszewskiego. Pod koniec zwiedzania uczniowie obejrżeli film dokumentalny o polskich olimpijczykach z Pekinu. Film przedstawiał drogę naszych medalistów do sukcesu, ich emocje i radość ze zdobycia najcenniejszego medalu dla sportowca - MEDALU IGRZYSK OLIMPIJSKICH.

Po projekcji młodzież mogła sprawdzić swoje umiejętności na symulatorach wioślarskich, i tu nastąpiła chwila prawdy, na początku przewodnik wyjaśnił zasady

działania urządzeń, po czym każdy uczestnik mógł sprawdzić swoją wytrzymałość. Na koniec odbył się krótki wyścig na dystansie 200m. Wypadliśmy całkiem niezle. Dzięki takim praktycznym ćwiczeniom klubowicze mieli namiastkę prawdziwych zawodów w wioślarstwie.

Wizyta w Centrum Olimpijskim dostarczyła wielu niezapomnianych wrażeń, a było to możliwe dzięki firmie Mars Polska - głównemu sponsorowi wyjazdu młodzieży do Warszawy oraz pani Beacie Brymorze, która była inicjatorem tej wspaniałej wyprawy.

Dziękujemy
Prezes Klubu Olimpijczyka
Jolanta Mróz

Rytmika wychowawcza

W Miejskim Przedszkolu nr 4 z grupami integracyjnymi jako jedno z zajęć dodatkowych organizowana jest rytmika. Dzieci, w każdy wtorek, z niecierpliwością czekają na zabawy ruchowo - rytmiczno - muzyczne, które z akompaniamentem pianina, prowadzone są przez panią Anię Olechniewicz.

Na zajęcia zaproszeni zostali także rodzice, którzy tań-

czyli, śpiewali, mieli okazję do zobaczenia swojego dziecka w działaniu, relacjach z rówieśnikami i przeżywania radości.

Spotkania takie sprzyjają integrowaniu zarówno dzieci jak i dorosłych.

Rytmika jest w pedagogice najpełniejszą metodą wychowania przez sztukę. Metoda ta, przez trzy sposoby jej przeżywania: ruch, śpiew i two-

rzeenie realizuje cele wychowania ogólnego, oparte na zrozumieniu tkwiącej w dziecku potrzeby ruchu i aktywności.

Pozwala wychować człowieka nie tylko wrażliwego na sztukę, ale samodzielnego, aktywnego i sprawnego fizycznie przyszłego odbiorcę muzyki a także czasami jej wykonawcę i twórcę.

Monika Smyczek
Hanna Bonalska

27 sierpnia 1942 roku naczelnik powiatu sochaczewskiego dr Hans Scheu obwieścił wyrok sądu doraźnego skazującego na śmierć Józefa Ciesielskiego za umyślne podpalenie sterty zboża. Niemieckie władze okupacyjne zdawały sobie sprawę z rosnącego ustawicznie w siłę polskiego ruchu oporu. Toteż dążyły do jego rozbicia i zniszczenia. W tym celu urządzano łapanki uliczne, najścia na mieszkania, wykonywano egzekucje za prawdziwe lub tylko domniemane wykroczenia przeciw porządkowi niemieckiemu. Na sochaczewskim rynku Niemcy 26 sierpnia 1942 roku dokonali publicznej egzekucji na Józefie Ciesielskim. Został on posadzony o sabotaż, polegający na podpaleniu stert ze zbożem. Każdą miała wyjątkowo makabryczny przebieg. Za pierwszym razem dwaj kaci - Łotysze - źle założyli pętlę, wieszanie trzeba było powtórzyć. Skazany bronił się do ostatniej chwili i ostatecznie jeden z oprawców strzelił w skazanka z pistoletu i zabił go. Przy egzekucji asystowali żandarmi, granatowa policja i okupacyjne władze Sochaczewa i powiatu. Józef Ciesielski, zgodnie z niemieckim rozporządzeniem miał wisieć na placu 2 dni, ale nocą wykradziono zwłoki i szybko je pochowano.

25 września 1942 roku naczelnik powiatu sochaczew-

SOCHACZEW W OKRESIE OKUPACJI HITLEROWSKIEJ

KALENDARIUM WYDARZEŃ (9)



skiego dr Hans Scheu wydał rozporządzenie nakazujące meldowanie wszystkich zaprzęgów konnych, wozów chłopskich, bryczek i dorozek. Ich właściciele mieli otrzymać metalowe tabliczki z oznaczeniem powiatu i numerem. Tabliczki te należało umieścić na trwałej, po lewej stronie pojazdu, poniżej nazwiska. Rozporządzenie miało wejść w życie 1 października 1942 roku. W połowie 1943 roku naczelnik zarządził dodatkowo wprowadzenie na terenie

powiatu sochaczewskiego jednolitych tabliczek na wszelkie pojazdy "konne i ręczne", znajdujące się w ruchu drogowym.

4 listopada 1942 roku naczelnik powiatu sochaczewskiego dr Hans Scheu obwieścił, że, za zastrzelonego 24 września 1942 roku w Nartach przodownika Policji Polskiej Tadeusza Wiktorowskiego, rozstrzelano 29 października 1942 roku 15 bandytów polskich i komunistów.

Bogusław Kwiatkowski

Nasze dzieci

Urodzone w sochaczewskim szpitalu (od 7 do 13 marca)



MARTYNA OGDZKA

Martyna jest pierwszym dzieckiem Magdaleny i Marka Ogrodzkich z Serok. Urodzona w sobotę 7 marca 2009 r. o godz. 20.30. Waga 3,2 kg. Wzrost 56 cm.



JACEK CIEŚLAK

Jacek to pierwsze dziecko Eweliny Pęczek i Artura Cieślak z Sochaczewa. Urodzony w poniedziałek 9 marca 2009 r. o godz. 13.07. Waga 3,310 kg. Wzrost 53 cm.



WIKTOR IZAK

Wiktor to pierwsze dziecko Anny i Mariusza Izak z miejscowości Stare Paski, gm. Teresin. Urodzony w poniedziałek 9 marca 2009 r. o godz. 11.50. Waga 3,350 kg. Wzrost 55 cm.



STANISŁAW KAPUSTA

Staś to czwarte dziecko i pierwszy chłopak Wiesławy i Piotra Kapusta z Kościelnej Góry, gm. Nowa Sucha. Urodził się w poniedziałek 9 marca 2009 r. o godz. 18.45. Waga 5,2 kg. Wzrost 60 cm.



SZYMON ZAGAJEWSKI

Szymek to drugi syn Edyty i Jacka Zagajewskich z Sochaczewa. Urodzony we wtorek 10 marca 2009 r. o godz. 2.15. Waga 3,320 kg. Wzrost 54 cm.



WIKTORIA KUSSMAN

Wiktoria to trzecia córka Barbary i Mariusza Kussman z Czerwonki Parcel, gm. Sochaczew. Urodzona we wtorek 10 marca 2009 r. o godz. 6.30. Waga 4,5 kg. Wzrost 58 cm.



LENA KASPRZYK

Lena to pierwsze dziecko Idy Owczarek i Macieja Kasprzyka z Sieradza. Urodzona w środę 11 marca 2009 r. o godz. 9.00. Waga 3,360 kg. Wzrost 55 cm.



KLAUDIA PISAREK

Klaudia to pierwsze dziecko Katarzyny Oferczak i Stefana Pisarek z Rokotowa. Urodzona w środę 11 marca 2009 r. o godz. 22.15. Waga 3,130 kg. Wzrost 51 cm.



SZYMON RZEPKOWSKI

Szymek to pierwsze dziecko Anny i Bernarda Rzepkowskich z Sochaczewa. Urodzony w środę 11 marca 2009 r. o godz. 22.55. Waga 4,070 kg. Wzrost 56 cm.



MAJA WIELGUS

Maja to pierwsze dziecko Sylwii i Roberta Wielgus z Sochaczewa. Urodzona w czwartek 12 marca 2009 r. o godz. 10.50. Waga 3,3 kg. Wzrost 52 cm.



MAJA BARAŃSKA

Maja to pierwsze dziecko Martyny i Zbigniewa Barańskich ze Strzyżewa, gm. Kampinos. Urodzona w czwartek 12 marca 2009 r. o godz. 12.00. Waga 3,750 kg. Wzrost 56 cm.



SYN PAŃSTWA SZATAS

Chłopiec jest pierwszym dzieckiem Katarzyny i Zygmunta Szatas z Sochaczewa. Urodzony w czwartek 12 marca 2009 r. o godz. 18.30. Waga 2,9 kg. Wzrost 53 cm.



NADIA MAJSZAK

Nadia to czwarte dziecko i trzecia córka Moniki i Sebastiana Majszak z Janowa, gm. Młodzieszyn. Urodzona w piątek 13 marca 2009 r. o godz. 0.20. Waga 3,3 kg. Wzrost 52 cm.



AMELIA KAŁĘCKA

Amelka to pierwsze dziecko Agnieszki i Bernarda Kałęckich z Borzymówki, gm. Nowa Sucha. Urodzona w piątek 13 marca 2009 r. o godz. 1.10. Waga 3,1 kg. Wzrost 53 cm.



ANGELIKA GAWRYSZEWSKA

Angelika to druga córka Katarzyny i Artura Gawryszewskich z Teresina. Urodzona w piątek 13 marca 2009 r. o godz. 6.20. Waga 3,830 kg. Wzrost 55 cm.



OLIWiA KUBALAK

Oliwia to druga córka Kingi i Tomasza Kubalak z Borzymówki, gm. Nowa Sucha. Urodzona w piątek 13 marca 2009 r. o godz. 9.45. Waga 3,9kg. Wzrost 55 cm.

Opr. i foto bus

Wychowanie przez sport

Sochaczew przygotowuje się do uczestnictwa w programie "Wychowanie przez sport" organizowanym wspólnie przez Ministerstwo Edukacji Narodowej i Ministerstwo Zdrowia. Finansowany ma być on z budżetu, środków pochodzących z Unii Europejskiej, a także Funduszu Rozwoju Kultury Fizycznej. Jego głównym zadaniem ma być przeciwdziałanie patologii oraz agencji wśród młodzieży i dzieci.

W ramach programu prowadzone będą różnorodne zajęcia sportowe, a do ich organizacji wykorzystane mają być obiekty szkolne oraz miejskie, np. boiska powstałe w ramach akcji Orlik. "Chcemy przygotować się do niego jak najlepiej, by móc dołączyć do programu, gdy tylko zostanie ogłoszony" - powiedział Jerzy Zelichowski.

ap

KINO

Mazowsze
ul. Chopina 101,
tel. 863-27-77,
0-601-344-164

17-19.03. godz.
17.00 "Wyspa dinozaura 2" film animowany produkcji niemieckiej, dubbing, 84 min, bilety 11/13 zł

17-18.03. godz.
19.00 "Włatcy Móch. Cmok, Czopki i Mondzioly" film animowany produkcji polskiej, od 12 lat, 97 min, bilety 11/13 zł

20.03. godz. 9.00,
11.00 "Wyspa dinozaura 2", na zamówienie szkół, bilety 11 zł

20.03. godz.
17.00, 19.45 "Wolność jest w nas. Popieluszek" dramat biograficzny produkcji polskiej, od 12 lat 21-22.03. godz.
14.00, 17.00, 19.45 "Wolność jest w nas. Popieluszek"

23-25.03. godz.
9.00, 11.40, 17.00, 19.45 "Wolność jest w nas. Popieluszek"

OGŁOSZENIE O REKRUTACJI DO PRZEDSZKOLI

OD 9 MARCA 2009r DO 31 MARCA 2009r TRWA REKRUTACJA DZIECI DO MIEJSKICH PRZEDSZKOLI PROWADZONYCH PRZEZ GMINĘ MIASTO SOCHACZEW NA ROK SZKOLNY 2009/2010

● Szczegółowy harmonogram, zasady, kryteria, wykaz przedszkoli dostępne są na stronie internetowej www.sochaczew.pl oraz na tablicach ogłoszeń w przedszkolach

Czwórka ma laureata

Przyroda - to wszystko to co nas otacza. Zgłębianie tajników świata natury stanowi nie lada wyzwanie, dlatego sprostać mu mogą odważni i pracowici. Ten świat okazał się bez tajemnic dla naszego kolegi - szóstoklasisty **Konrada Krawczyka**.

W mistrzowski sposób pokonał swoich rówieśników w Konkursie Przyrodniczym, przechodząc "jak burza" przez I etap-szkolny, II etap-rejonowy, by 7 lutego 2009 zmierzyć się z rówieśnikami w III etapie - wojewódzkim. Po krótkim oczekiwaniu na wyniki okazało się, że nasz kolega znalazł się na liście laureatów Konkursu Przyrodniczego. Tym samym został zwolniony ze sprawdzianu szóstoklasisty, otrzymując maksymalną liczbę punktów (40).

Konrad Krawczyk jest uczniem klasy VI A integracyjnej. Posiada ogromną wiedzę nie tylko podręcznikową, ale również wykraczającą poza program. Reprezentuje klasę jak i szkołę w licznych konkursach na terenie szkoły, miasta i powiatu. Odnosi wiele sukcesów - to mistrz ortografii, świetny recytator i dobry muzyk. Konrad jest uczniem Szkoły Muzycznej w Sochaczewie. Swoją grą na pianinie zachwyca znawców muzyki, jak również społeczność szkolną. Swoimi występami wokalnymi i instrumentalnymi uświetnia szkolne uroczystości. Jest miłym i sympatycznym kolegą, wrażliwym nie tylko na piękno literatury, muzyki i sztuki, ale również na potrzeby drugiego człowieka.

Konrad w zdobywaniu potrzebnej wiedzy na poszczególnych etapach konkursu był wspierany ogromnym zaangażowaniem i pomocą przez nauczyciela przyrody panią Sylwię Palasik.

Konradowi gratulujemy i życzymy dalszych sukcesów w wybranych gimnazjum.

Rada Uczniów Szkoły Podstawowej nr 4 z Oddziałami Integracyjnymi w Sochaczewie



Pożegnalna królowa

Ponad 600 przedszkolaków i pierwszo- oraz drugoklasistów sochaczewskich szkół mogło obejrzeć 9 marca przedstawienie pt. "Królowa Śnieżka".

Spektakl przygotowała wolontariuszka z 9-letnim stażem - Anna Sobkowicz-Folle wraz z Moniką Łukawską.

"Królowa Śnieżka" - pożegnany spektakl Ani bardzo się dzieciom podobał, a sama Anna Sobkowicz-Folle powiedziała nam, że całe 9 lat związku z sekcją teatralną MOK przy ul. Żeromskiego 8 dało jej bardzo dużo: zaczęła jako studentka I roku polonistyki i od początku swojej pracy w tej placówce czuła się dobrze mogąc rozwijać swoje zainteresowania teatralne, miała bowiem wsparcie wszystkich pracowników MOK, na czele z dyrektorką Haliną Pędziejewską.

Listy

do redakcji

Nowe oblicze Czwórki

W tym roku szkolnym stara część budynku naszej szkoły bardzo się zmieniła. Od września czuwa też nad nami nowa Pani Dyrektorka - Ewa Malinowska. Wraz z gronem pedagogicznym pilnuje, byśmy byli co dzień mądrzejsi, byśmy dzielnie pokonywali trudności, dopinguje nas w zmaganiach sportowych, zachęca do udziału w przedsięwzięciach organizowanych na terenie miasta, mobilizuje do zmagani naukowych w czasie konkursów przedmiotowych. Ale nie tylko. Budynek szkolny składa się z dwóch części - "nowej" dla klas młodszych i "starej" dla klas starszych. Rozumieliśmy, że młodzi muszą mieć lepiej, ale było trochę żal. Nasz cichy żal zrozumieć doświadczeni, że "stare" stało się piękne. Sale lekcyjne w starej części szkoły zostały wyremontowane - gładkie ściany w modnych kolorach, nowe okna, nadające wnętrzu przytulności firany i zasłony sprawiają, że przyjemniej płynie nam czas spędzany w murach "Czwórki". Mamy odnowioną, przestronną bibliotekę z czytelnia, salą telewizyjną i komputerową. Odnowienia doczekały się również korytarze szkolne. Całość budynku rozjaśniana jest miękkim światłem z wymienionego oświetlenia. W szkole czujemy się bezpiecznie, bo, oprócz uważnych oczu nauczycieli, działa również oko kamery monitoringu szkolnego.

Nasza "nowa" szkoła wymagała pracy i zaangażowania wielu osób. Składamy podziękowania dyrekcji, nauczycielom, pracownikom administracyjnym, personelowi technicznemu oraz, w sposób szczególny, naszym rodzicom, których pomoc i praca dla nas, jak zwykle były pełne poświęcenia. Podziękowania należą się też księdzu proboszczowi Piotrowi Żądło, który sponsorował remont sali katechetycznej. Dziękujemy dorosłym za stworzenie nam wspaniałych warunków do nauki, za swojej strony obiecujemy, że w pełni z nich skorzystamy.

Rada Uczniów Szkoły Podstawowej Nr 4

Szanowna Redakcjo

Po przeczytaniu artykułu z dnia 17 lutego, chciałabym wyrazić swoją opinię na temat "Bajlandii". Uważam, że takie Centrum Zabaw jest bardzo potrzebne i inne miasta na Mazowszu, takie jak Płock, Płońsk czy Nowy Dwór Mazowiecki, mogą nam tylko zazdrościć.

W "Bajlandii" jest czysto, estetycznie i przytulnie, panie z obsługi są zaś uprzejme, życzliwe i chętne do pomocy.

Nie szukamy więc dziury w całym. Jestem babcią dwóch chłopców: 10 - letniego Pawła oraz 7 - letniego Rafała, z którymi często tam chodzę. Ponieważ ceny są przystępne, nawet ja z nauczycielskiej emerytury mogę sobie pozwolić na taką "ekstrawagancję". Podczas żadnej z wizyt nie zauważyłam tam nic niepokojącego.

Przez prawie dwa lata mieszkalam w Anglii, gdzie widziałam podobne centra rozrywki i naprawdę nie mamy się czego wstydzić w porównaniu z zachodem. Życzę więc więcej optymizmu!

Anna Szafrąńska

Baran 21.III. - 20.IV.

Zapowiada się dość dobry tydzień. Poczucie się swobodni i spełnieni. Niektórym zodiakalnym Barankom otworzą się wrota do sukcesu. Mogą to być zdane egzaminy lub zdobycie awansu. Niewykluczone wygranie konkursu lub przetargu. Jeśli chcecie teraz złożyć CV lub poprosić o podwyżkę, to dobry czas.

Byk 21.IV. - 21.V.

Byki w tym tygodniu czeka ją zawirowania w sprawach finansowych. Karty radzą, aby nie podpisywać na razie żadnych dokumentów, gdyż może się to skończyć stratą sprzymierzeńca lub gotówki. Koniec tygodnia przyniesie niespodziewane spotkanie z dawno nie widzianymi osobami. Niewykluczone, że dzięki nim postanowicie działać i szukać nowych możliwości.

Bliźnięta 22.V. - 21.VI.

To może być dobry tydzień, gdyż sytuacja finansowa powinna zmienić się na lepsze. Niewykluczone, że niektóre Bliźnięta uzmysłwią sobie fakt, że najgorsze i tak już się stało. Możliwe, że teraz urzędowe sprawy zostaną załatwione pozytywnie. Niemniej jednak karty radzą, aby w poczynaniach kierować się uczciwością i być w zgodzie przede wszystkim ze swoim sumieniem.

Rak 22.VI. - 22.VII.

Niewykluczone, że Raki mogą przeżywać chwilowe kłopoty materialne. Niestety, ale może się okazać, że zasoby finansowe zostały całkowicie roztrwonione i trze-



HOROSKOP

ba myśleć o ich odbudowaniu. Jednak pod koniec tygodnia dobre wieści. Zostaną podpisane dobre dokumenty i zjawi się długo oczekiwany sprzymierzeniec.

Lew 23.VII. - 22.VIII.

Przypuszczalnie tydzień zaliczycie do tych trudniejszych. Możliwe kłopoty i dość poważne trudności w sprawach zawodowych lub finansowych. A tak to jest, jak jedno zaczyna się walić, to i drugie też nie popuści. Macie jednak spore możliwości, aby wyjść ze wszystkiego obronną ręką, dlatego nie załamujcie rąk, lecz działajcie.

Panna 23.VIII. - 22.IX.

Panny, które chcą wprowadzić w swoje życie jakiś nowy plan i pomysły, muszą liczyć się z poważnymi trudnościami. Ale nie chodzi o to, aby poddać się bez walki, lecz aby pokonać pojawiające się przeszkody. Jeszcze jedna odpowiedź kart, możliwe, że wasze pomysły

mogą być torpedowane przez fałszywych przyjaciół.

Waga 23.IX. - 23.X.

Niektóre Wagi mogą odczuć wokół siebie pustkę i stagnację. Możliwe, że pewne wasze sprawy zawodowe, finansowe lub biznesowe mogą ulec chwilowemu zawieszeniu. Czasem tak się zdarza, że nadchodzi martwy czas, gdy nic się nie dzieje i żaden plan, żadna idea nie ma szans na ruszenie z miejsca. Lepiej przeczekać ten tydzień, wykorzystać go na wypoczynek i regenerację organizmu.

Skorpion 24.X. - 22.XI.

To może być dobry tydzień w sferze kariery i spraw zawodowych. Plany, które powstały jakiś czas temu, będą miały szansę na realizację. Możliwe rozpoczęcie nowej działalności, otrzymanie zaproszenia na rozmowę kwalifikacyjną, nowa praca lub wejście z kimś w korzystne układy biznesowe.

Strzelec 23.XI. - 21.XII.

Przypuszczalnie ten tydzień przyniesie wiele rozwiązań lub wyjaśnienie spraw, które dotąd wydawały się dość zawiłe lub zmagmatowane. Możecie liczyć na pomoc osoby z kręgu znajomych lub po prostu mieć nadzieję na korzystne zakończenie. To także dobry czas na znalezienie odpowiednich sprzymierzeńców, którzy mogą całkiem nieoczekiwanie udzielić wam swojego poparcia.

Koziorożec 22.XII. - 20.I.

Nadchodzący tydzień zapowiada się stosunkowo dobrze pod względem materialnym. Macie szansę na otrzymanie pieniędzy, na które czekaliście od dawna. Możliwe też spełnienie się wcześniejszych finansowych propozycji, które w efekcie mogą zaowocować dość solidnie wypchanym portfelem. Niewykluczone, że wrócić pożyczone i dawno już zapomniane poważne kwoty gotówki.

Wodnik 21.I. - 20.II.

Prawdopodobnie ten tydzień wymagać będzie sporej ostrożności i umiejętności czytania dokumentów. Nieodpowiedni podpis na nieodpowiednim dokumencie może przysporzyć problemów na przyszłość. Lepiej nie ulegać czarowi i magii reklam lub słów przedstawiciela, który będzie chciał waszego podpisu. Nie zaszkodzi czytanie wszystkich akapitów, z tymi napisanymi małutkim druczkiem włączanie.

Ryby 21.II. - 20.III.

Zapowiada się dobry, energetyczny tydzień. Niewykluczone, że to, co wydawało się już zaprzepaszczone i przyczyniło się do waszego wewnętrznego rozbitcia, teraz niespodziewanie może obrócić się na waszą korzyść. Ponadto zapowiada się czas brzemienny w przepływie ciekawych informacji i spotkań z ludźmi, którzy mogą mieć wpływ na waszą karierę.

KRZYŻÓWKA nr 11

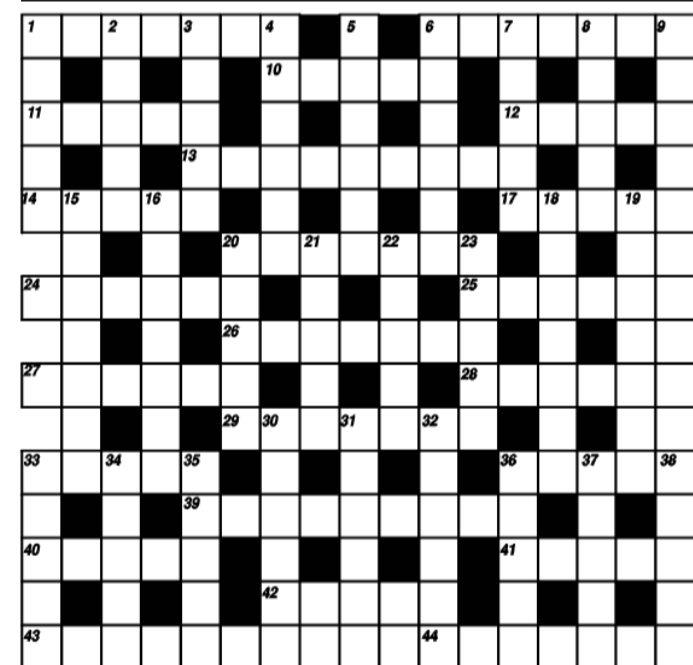

Poziomo:

1 - zwolennik, 6 - przysmak, 10 - narzędzie chłosty, 11 - rodzaj opakowania, 12 - inflacyjny lub śnieżny, 13 - spec od muzyki, 14 - bez siodła, 17 - odmiana opla, 20 - rym niedokładny, 24 - przełożony klasztoru, 25 - "dzienniczek" studenta, 26 - część sztuki wojennej, 27 - ogłada, 28 - pozostałość, 29 - łukowaty skok konia, 33 - dawniej 1/4 beczki, 36 - in. torba, 39 - wąż jadowity, 40 - pieśń religijna, 41 - pisemne zawiadomienie, 42 - miasto nad Wisłoką, 43 - termin szachowy, 44 - słynny wodospad.

Pionowo:

1 - zimowe okrycie, 2 - wynalazca dynamitu, 3 - obieżyświat, 4 - załamanie gospodarcze, 5 - laska taternika, 6 - rodzaj fasonu, 7 - stopień wojskowy, 8 - smar, 9 - drzewo, 15 - ręczna broń palna, 16 - wybór króla w dawnej Polsce, 18 ma przynajmniej w zadawaniu bólu, 19 - dzielnica Sochaczewa, 20 - spółdzielnia pracy w ZSRR, 21 - rywal Bzury, 22 - rzeka w pń. Włoszech, 23 - wydzielina z gruczołów mlecznych w czasie ciąży, 30 - docinek, 31 - możliwość, 32 - przywódca rewolucji francuskiej, 33 - jednostka natężenia prądu, 34 - niepełny sen, 35 - miasto nad Narwią, 36 - prawy dopływ Wisły, 37 - dawna chłopięca gra, 38 - jedna z elektrod.

Spośród nadesłanych w przeciągu miesiąca prawidłowych rozwiązań jednej z zamieszczonych w tym okresie krzyżówek wylosujemy kartę, której nadawca otrzyma 50 zł. Zapraszamy do zabawy i życzymy powodzenia.

Drobne

ogłoszenia

Usługi

- Rolety materiałowe, żaluzje poziome, verticale, moskitiery, Tel. 862-98-20, 0-604-830-360. KOZŁOWSKI. ZS-1
- Vertal - żaluzje - verticale antystatyczne - rolety tekstylne, zaciemniające - rolety antywłamaniowe. Producent, montaż, VAT. Tel. 0-602-736-692, 0-512-342-751. ZS-2
- Autozłom, kasacje pojazdów, odbiór pojazdów, tel. (0-46) 861-94-66. ZS-3
- Pranie dywanów, wykładzin, tapicerek meblowych i samochodowych, tel. 0-504-630-724. ZS-4Cz
- Wideofilmowanie, fotoreportaż, studniówki, śluby, wesela, DVD, www.videocolor.com.pl, tel. 862-63-38, 0-501-350-075. ZS-5B
- Przeprowadzki - transport kompleksowo, tel. 0-510-121-089. ZS-12 B.R
- Usługi hydrauliczne, nowoczesne instalacje sanitarne w miedzi i plastiku, tel. (046) 863-40-87, 0-601-154-847. ZS-14
- Tabliczki, reklamy, bannery. Pracownia Szydłów Adam's, 606-385-277, (046)862-62-12. ZS-16
- Pranie dywanów i tapicerek, tel. 608-582-751, 046 863-57-55. ZS-17 B.R
- Usługi remontowe, gipsowanie, malowanie, KG, glazura, panele, docieplenia, rachunki, tel. 602-383-118. ZS-19
- Kryjemy blachą, papą, tel. 0-604-182-211. ZS-20
- Usługi hydrauliczne, tel. 788-440-219. ZS-24
- Wykonujemy prace budowlane, - poddasza - gipsy, - glazura - terakota, - panele ściennie i podłogowe, - malowanie, - domy od fundamentów po dach, tel. 502-780-650. ZS-27
- Ogrody - projektowanie, urządzenie i pielęgnacja, tel. 694-961-900. ZS-233
- Wywóz szamba, tel. 0-606-374-093. ZS-182
- Ocieplenie budynków, podbitki - dostawa i montaż, "ELBO"

- tel. 502-228-972, 604-645-981. ZS-249
- Układanie kostki brukowej, odwodnienia terenu, tel. 609-056-290. ZS-270
- Catering, kontakt 512-716-127. ZS-306
- Gipsy: ścianki G-K, sufity podwieszane, poddasza, gładź, malowanie, glazura, terakota, tel. 0-606-321-509. ZS-315
- Gipsowanie, malowanie, płyta gipsowa, glazura, tel. 506-803-485. ZS-318
- Tynki tradycyjne, elewacje, wylewki, tel. 792-491-116. ZS-326
- Videofilmowanie, tel. 608-244-400. ZS-328 B
- Cyklinowanie, polerowanie, układanie parkietów, tel. 501-180-959. ZS-335
- Układanie paneli, tapety, malowanie, gipsowanie ścian, tel. 662-070-086. ZS-350
- Usługi remontowe. Kompleksowe wykończenia wnętrz. Atrakcyjne ceny - tel. 661-429-756. ZS-355 B
- OGRODY - projekt, wykonanie, pielęgnacja, SYSTEMY NAWADNIĄCE, GRILLE, ALTANY www.architekturaogrodu.pl. Tel. 0-698-668-468. ZS-363
- GARAZE BLASZANE, PRODUCENT, TEL. 605-165-265, (022) 721-05-53. ZS-368
- Ocieplenie budynków, tel. 662-214-003. ZS-391
- Docieplenia budynków, podbitki, parapety, tel. 507-157-767. ZS-393
- Wykonam posadzkę lastryk-granitową, ogrodzenia z kamienia murowanego - granitowego, tel. 790-280-452. ZS-395
- RTV - serwis, anteny, ul.Trojanowska 30, tel. 600-803-333. ZS-399
- Docieplenie styropianem, remonty, tynki, tel. 728-481-189. ZS-406
- Glazurnictwo, hydraulika, tel. 692-391-125. ZS-407
- Balustrady nierdzewne w połączeniu ze szkłem i drewnem. Schody zabiegowe i proste, tel. 606-883-345. ZS-408
- Tynki gipsowe, agregatem, tel. 604-144-668. ZS-432 B
- Usługi pilarskie, wycinka, przycinka i cięcie drewna, tel. 503-581-660. ZS-435 B

- Usługi ogólne - budowlane, tel. 503-581-660. ZS-436 B
- Budowa budynków, stan surowy, tel. 787-471-776. ZS-439
- Tynki tradycyjne - kwarcowe, tel. 882-585-928. ZS-440
- Usługi balustrady, ogrodzenia, bramy, tel. 601-591-471. ZS-452
- Podejmę wszystkie prace remontowo - wykończeniowe, tel. 511-576-502. ZS-461
- Murowanie, więźby dachowe, tynki, posadzki, klinkier, docieplenia, gipsy, glazura, malowanie, tel. 0-606-702-027. ZS-465
- Remonty - kompleksowo, tel. 600-829-194. ZS-472
- Hydraulika od A do Z, tel. 728-856-111. ZS-473

Nieruchomości

- Wynajmę lokale na gab. lekarskie, ul.Warszawska 21, tel. 862-24-29. ZS-9
- Sprzedam dwupokojowe mieszkanie 48 m², tel. 662-507-853. ZS-119
- Kupię grunt, ziemię, tel. 0-606-142-434 lub 046 855-16-53 po18.00. ZS-264 Cz
- Sprzedam mieszkanie przy ul.Grunwaldzkiej, 53 m², I piętro, + garaż, tel. 693-837-410. ZS-290
- Sprzedam dom 90 m² na działce 220 m² w Rozłazłowie, tel. 609-964-055. ZS-293
- Sprzedam mieszkanie w Sochaczewie, 60 m² (parter) w kamienicy + garaż 60 m² po remoncie, tel. 695-666-620. ZS-296
- Sprzedam M-4, 63 m², w Sochaczewie, tel. 509-599-952. ZS-302
- Sprzedam działkę 2800 m² - Wikiniek, tel. (046) 861-21-37. ZS-308
- Sprzedam działkę przy lesie po 3000 m² - Glinki, gm. Nowa Sucha, tel. 697-089-321. ZS-309
- Kawalerka do wynajęcia tel. (046) 862-49-60. ZS-312
- Kupię mieszkanie na parterze, tel. 862-48-93. ZS-315
- Do wynajęcia w ścisłym centrum Sochaczewa pomieszczenia biurowe o wysokim standardzie, I piętro, tel. 602-237-042. ZS-323
- Sprzedam działki budowlane w Kozłowie Biskupim, tel. 880-685-488. ZS-332

- Sprzedam M-3, 63 m², I p., w centrum Sochaczewa, tel. 692-374-419 po godz. 16.00. ZS-338
- Poszukuję pomieszczeń w celu prowadzenia działalności gospodarczej o profilu mechaniki pojazdowej, tel. 507-076-630. ZS-339
- Sprzedam dom 100 m², na działce 1200 m² w Sochaczewie, tel. 607-455-011. ZS-347
- Sprzedam ziemię 2,29 ha, tel. 607-793-304. ZS-348
- Sprzedam M-3 w centrum miasta, 51 m², blok z cegły z dużym balkonem, I piętro, środkowa klatka, tel. 697-555-406. ZS-351
- Sprzedam mieszkanie 36 m², ul.Gawłowska, tel. 514-906-333. ZS-358
- Sprzedam dom 94/403 Sochaczew, 305 tys., tel.604-925-776. ZS-359
- Sprzedam 1170 Malesin, 85000, tel. 501-000-211. ZS-367
- Sprzedam działkę o pow. 2490 m² z domem i budynkiem gospodarczym, w spokojnej okolicy, tel. 601-523-786. ZS-370
- Sprzedam dom lub zamienię na M-4 za dopłatą, pilne tel. 046 862-78-09 po 17.00. ZS-380
- Wynajmę pokój z łazienką dla 1 osoby, tel. 790-280-452. ZS-394
- Sprzedam działki budowlane 2 x 1200 m² na Rozłazłowie, tel. 513-677-950. ZS-398
- Sprzedam dom o pow. 170 m², na działce 625 m² tel. 668-999-152, 046 863-08-43. ZS-400
- Sprzedam działkę budowlaną 4300 m² w Orłowie, częściowo ogrodzona, woda, tel. 692-223-077. ZS-401
- Sprzedam działkę budowlaną 990 m², ul.Sadowa, Sochaczew/Chodaków, tel. 696-223-422. ZS-402
- Sprzedam działkę 3000 m² w Kozłowie Biskupim, 50 zł/m², tel. 693-919-132. ZS-409
- Sprzedam działkę 3500 m², Kozłów Biskupi, tel. 046 863-12-09. ZS-413
- Do wynajęcia lokal 70 m² (niski parter - piwnica) na usługi, biuro, przy ul.Warszawskiej, tel. 602-303-059. ZS-414
- Sprzedam ogrodzoną działkę budowlaną 1063 m² w Kuznocieniu,

- 127 560 PLN, tel. 608-534-055. ZS-418
- Sprzedam mieszkanie 35 m², dwa pokoje, kuchnia, ubikacja, łazienka, IV piętro, tel. 601-317-964 - wieczorem. ZS-422
- Do wynajęcia - umeblowane pokoje - kwatery dla pracowników - magazyny - place pod działalność gospodarczą. **Dobra lokalizacja** tel. 604-399-616. ZS-427
- Sprzedam działkę budowlaną 1000 m² w miejscowości Altanka, tel. 501-356-411, 509-288-652. ZS-434
- Sprzedam działkę budowlaną, 994 m², w Paprotni, tel. 503-581-660. ZS-437 B
- Sprzedam mieszkanie 63 m², (I piętro) + garaż w Sochaczewie. Bardzo dobra lokalizacja, tel. 606-855-661. ZS-441
- Sprzedam w Sochaczewie działkę budowlaną 4.200 m², oraz działkę inwestycyjną 12.700 m². Wszystkie media, tel. 0-506-069-100. ZS-444
- Sprzedam 3 pokoje, I piętro, blok z cegły, w centrum, tel. 796-128-555 po 15.00. ZS-446
- Wynajmę mieszkanie 3 pokoje, 56 m², (parter, nie umeblowane) w centrum Sochaczewa, tel. 500-477-734. ZS-447
- Sprzedam dom 100/1500 lub zamienię na M-4 za dopłatą. Pilne, tel. 046 862-78-09, po 17.00. ZS-450
- Sprzedam gmina Wiskitki gospodarstwo rolne, z budynkami, 5 ha cena 11 zł m², tel. 600-392-664. ZS-453
- Sprzedam działkę budowlaną 729 m² w Czerwonce, tel. 046 862-50-09. ZS-454
- Sprzedam garaż w Chodakowie, tel. 507-102-868. ZS-464
- Sprzedam mieszkanie 2 pokojowe, 58,6 m², przy Targowej, tel. 691-385-571. ZS-468
- Sprzedam działkę budowlaną położoną w Kozuszkach Parcel, przy ul.Trojanowskiej o pow. 1073 m², na działce jest woda i prąd, tel. 0-698-806-386. ZS-469

- Sprzedam mieszkanie 48,10 m², 2 pokoje, III p. + garaż, tel. 695-893-423, 600-961-089. ZS-470
- Sprzedam mieszkanie 38 m², centrum, tel. 862-60-54, 604-536-401, 608-593-381. ZS-471

Finanse

- Kredyt dla firm, rolników, pracujących - 20.000 na oświadczenie, wniosek na tel. 0-724-338-636, (022) 827-90-60. ZS-423
- Zmniejszanie rat kredytów, wniosek na tel. 0-724-338-636, (022) 827-90-60. ZS-424

Zdrowie

- Centrum Stomatologiczne "Eldent", ul. 15 Sierpnia 1, 862-50-61, pon.-pt. 9-19, sob. 9-12. Ortodocja, protetyka estetyczna, chirurgia stomatologiczna. Pełny zakres usług. ZS-6
- **Andrzej Wojdas - specjalista laryngolog i alergolog - konsultacje, porady, testy i odczulanie.** Sochaczew, ul. Żeromskiego 41A lok. 22 (NZOZ "Almed", I piętro). Przyjęcia we wtorki 18-20 i piątki 17-19. Zapisy 862-88-92 lub 0-501-440-322. ZS-10F

- **STOMATOLOGIA "DENTIKO"** Dorota Wrzesińska Sochaczew, ul.Żeromskiego 27/IIp/7. Rejestracja: tel. 0-603-203-800, stomatologia zachowawcza, dziecięca, chirurgia stomatologiczna, protetyka. ZS-13B

STOMATOLOGIA

REMEDIUM

- Anna Świercz - Stępień
- ✓ pełen zakres usług
- ✓ udzielamy 24 - miesięcznej gwarancji na wykonane leczenie
- ✓ RTG cyfrowe, ortodocja
- Sochaczew al. 600- lecia 60E (naprzeciwko Kauflandu) pn.-pt. 9.00 - 19.00, sobota 9.00 - 12.00
- Tel. 0 - 46 862-63-33, 601 - 08 - 14 - 11
- GABINETY KLIMATYZOWANE**

OKULISTYKA

- laserowe zabiegi oczu,
- USG oczu,
- pracownia angiografii oczu,
- poradnia leczenia jaskry,
- poradnia okulistyki dziecięcej,
- komputerowe bad. pola widzenia,
- cyfrowe badanie dna oczu,
- zabiegi laserowe w cukrzycy,
- zabiegi plamki (siatkówki),
- bezdotykowy pomiar ciśnienia oka,
- dr M. Krajewski,
- dr J. Juszek
- ALFA** Sochaczew
- Tel. 46 863 38 74 (8.00-20.00)

MEBLE ZE SKÓRY

- Kanapy rozkładane • Fotele • Narożniki skórzane
- Komody, kredensy • Ławy, stoły, krzesła

SKLEP: Kozuski Parcele 59, 96-500 Sochaczew (4 km od centrum Sochaczewa, 2 km od hipermarketu Carrefour przy trasie A-2 Sochaczew-Warszawa) Tel. 604 442 235

Czynn: pon.-pt. 10.00-18.00, Sobota 10.00-14.00

- TRANSPORT GRATIS -

● **Lekarz specjalista dermatolog**
Ewa Brochocka-Zegadło.
Gabinet prywatny
Sochaczew,
ul. Trojanowska 20,
tel. 0-691-513-051.

ZS-94B

● **PSYCHOLOG**
mgr Bernadeta Ziajka-Gala
konsultacje, porady,
badania, terapia,
tel. 607-609-489.

ZS-449

Motoryzacja

● Sprzedam Forda Fiestę 5d z gazem, 2000 r. produkcji, kolor czerwony, tel. 693-919-132.

ZS-410

● Kupię każde auto po 95 r. wystarczy sms oddzwonię, tel. 602-271-386.

ZS-455

Nauka

● **GABINET PEDAGOGICZNY**
mgr Zofia Wrzeńska
0-603-754-414
* Język polski
- ćwiczenia umiejętności rozwiązywania testów kl. VI i gimnazjum,
* Logopedia
- ćwiczenia wad wymowy u dzieci.

ZS-22

● Angielski, niemiecki - przygotowanie do matury, korepetycje, tel. 669-330-828.

ZS-325

● Angielski - 35 lat w USA, 25 zł godzina, tel. 508-367-959.

ZS-333

● Korepetycje z matematyki oraz przygotowanie do testów matematyczno-przyrodniczych, tel. 0-790-272-853.

ZS-421

Praca

● Apteka w Sochaczewie ul. Warszawska 21 zatrudni mgr. farmacji lub technika farm. Tel. 046 862-24-29.

ZS-96

● Zatrudnimy dyspozycyjną sekretarkę do biura, najchętniej tegoroczną absolwentkę szkoły średniej z dobrą znajomością obsługi komputera. Oferty prosimy składać na adres: ZSZ ul. Warszawska 35, 96-500 Sochaczew.

ZS-180

● Zatrudnię barmankę, sprzątaczkę, Kuznocin 112 B, tel. 664-734-127.

ZS-369

● Zatrudnię pracowników do dociepleń, tel. 507-157-767.

ZS-392

● Zatrudnię pracownika na stanowisko sprzedawca ze znajomością branży sanitarnej. Zainteresowanych prosimy

o kontakt telefoniczny, tel. 046 862-87-14.

ZS-443

● Zatrudnię osobę w Sochaczewie na stanowisko spedytor międzynarodowy ze znajomością języka angielskiego, francuskiego lub niemieckiego, tel. 0-506-069-100.

ZS-445 F

● Fryzjer/ka damsko - męska, doświadczenie 35%-40%, tel. 697-597-916.

ZS-451

● "ARGUS" zatrudni pracownika biurowego, licencjonowanych pracowników ochrony oraz kierowcę. Mile widziany stopień niepełnosprawności rekrutacja@argus-ochrona.com.pl Tel. 046 862-77-66, 862-10-31.

ZS-459

● Dealer telefonii komórkowej poszukuje kreatywnych pracowników na stanowisko d/s sprzedaży. Tel. 602-760-114

ZS-474

Różne

● Siatka 3,2 mm, wysoka 1,54 metra, 9,80 zł/mb, tel. 0-722-070-623.

ZS-36

● Wynajem rusztowań warszawskich i kolumnowych - jezdnych, tel. 0-692-391-040.

ZS-275

● Wagi sklepowe również metkujące, z akumulatorem i 230 V, pomostowe do skrzynio-palet i paletowe dla sadowników, różne - sprzedaż - naprawa - legalizacja wag. Tel. 0-603-051-820.

ZS-321

● Wydzierżawię kontener, barakowóz mieszkalny. Sprzedam barak do remontu, tel. 602-672-709.

ZS-420

● Antyki wszelkie za gotówkę, kupię, tel. 601-336-063, 500-034-552.

ZS-438

● Sprzedam kiosk w b.dobrym punkcie, tel. 608-274-862.

ZS-442

● Ładowarki teleskopowe i przegubowe: Monitou, JCB, Catepillar, Pichon. Duży wybór, szeroka gama osprzętu: łyżki, widły, chwytaki. Józefów 1a, k/Grójca 05-600, tel. 0-600-079-527.

ZS-448

● Sprzedam lady i regały sklepowe, tel. 507-102-868.

ZS-463

PUP w Sochaczewie
ul. Kusocińskiego 11,
pok. 48, 49,
tel. (046) 862-33-93
w. 148 i 149

Pielęgniarka dializacyjna, asystent sędziego, operator maszyn, kierowca z prawem jazdy kat. C+E, szwaczka, pracownik fizyczny, kierowca-magazynier, kierownik inspektoratu, asystent biurowy, kucharz/pracownik restauracji, kasjer-sprzedawca, pracownik ochrony, asystent biura, sprzedawca internetowy.

OFERTY ZAGRANICZNE

specjalista ds. sprzedaży - **Austria**, fryzjer, menager animatorów rozrywki, performer uliczny, trener sportowy, instruktor fitnessu i aerobiku, dziecięcy animator rozrywki, animator rozrywki - **Cypr**, programista systemów informatycznych, programista baz danych - **Czechy**, pracownik na farmie - **Dania**, lekarz ortopeda, lekarz ogólny i lekarze specjaliści, pracownik sezonowy w rolnictwie, pracownik na farmie drobiu, pracownik sezonowy w rolnictwie, lekarz okulista, lekarz ogólny - **Finlandia**, kinezyterapeuta, kucharz/kucharka - **Francja**, animator, pielęgniarka, specjalista ds. Księgowości / finansów - **Hiszpania**, monter linii elektrycznych, kierowca autobusu - **Irlandia**, kierowca z prawem jazdy kat. C+E, kierowca - spedytor, krawiec/ krawcowa - **Litwa**, składacz/ pracownik drukarni, informatyk - oprogramowanie sieciowe, informatyk - **Malta**, inżynier, inżynier mechanik, inżynier konstruktor, inżynier elektronik samochodowy, projektant oprogramowania - informatyk - **Niemcy**, formierz, pokojowa/pokojowy, pracownik baru, pracownicy sklepu z pamiątkami, stolarz/cieśla - **Norwegia**, sprzedawca/technik wifii hotspot, Financial Analyst, Financial Controller, Financial Accountant Sales Representative, pomoc kucharza - **Słowacja**, glazurnik, kucharz - **Słowenia**, betoniarz, zbiór truskawek - **Szwecja**, opiekun, programi-



Oferty Powiatowych Urzędów Pracy

sta PHP, mechanik maszyn tkackich, pracownik warsztatu blacharskiego, lakiernik, opiekun osoby niepełnosprawnej, wykwalifikowany wykrawacz, inspektor weterynaryjny, starszy opiekun, opiekun, szef kuchni - **Wielka Brytania**, animator kultury - **Włochy**.

PUP w Łowiczu

ul. Stanisławskiego 28
tel. (046) 837-04-20,
(046) 837-07-76 w. 252

Pilarz - kierowca, ogrodnik terenów zieleni, szwaczka, pracownik biurowy, fryzjer, sprzedawca, nauczyciel przedmiotów zawodowych budowlanych, mechanik samochodowy, ślusarz-szwacz, pomocnik ślusarza, nauczyciel fizyki, kierownik robót budowlanych, robotnik budowlany, doradca klienta, koordynator prac porządkowych, kierowca samochodu ciężarowego, elektromonter, przedstawiciel handlowy - kuchenną, pomoc kuchenną, kelner, nauczyciel przedmiotów prawnych, kucharz - kierowca z prawem jazdy kat. C, robotnik budowlany, ekspedientka, przedstawiciel handlowy, sekretarka asystentka, masarz - rozbieracz - wykrawacz mięsa, pracownik zakładu pogrzebowego, dozorca - rzemieślnik, opiekunka dziecięca, sprzedawca - barman, kosmetyczka.

PUP w Płocku

ul. Kostrogaj 1
tel. (024) 267-46-64

Kierownik stacji obsługi autobusów - z wykształceniem wyższym o kierunku technicznym i specjalizacji mechanika pojazdów samochodowych oraz min. 2-letnim stażem pracy na stanowisku kierowniczym w serwisie; konstruktor oprzyrządowania - z wykształceniem

wyższym mechanicznym o specjalizacji budowa maszyn, znajomością rysunku technicznego, umiejętnością projektowania w systemie CAD (AutoCAD), praktyczną znajomością technologii wytwarzania oraz znajomością języka angielskiego w mowie i piśmie na poziomie średniozaawansowanym; główna/y księgow/a/y - z wykształceniem wyższym ekonomicznym, min. 5 - letnim stażem pracy w zawodzie oraz uprawnieniami do samodzielnego prowadzenia ksiąg rachunkowych; diagnosta samochodowy z uprawnieniami - z wykształceniem średnim, uprawnieniami diagnosty samochodowego, mile widziane doświadczenie; specjalista ds. rozliczania produkcji - w wykształceniu min. średnim, doświadczeniem w branży stalowej oraz znajomością gospodarki magazynowej; doradca telekomunikacyjny - z wykształceniem min. średnim, prawem jazdy kat. B, znajomością obsługi komputera, własnym samochodem oraz znajomością rynku usług telekomunikacyjnych; przedstawiciel handlowy - z wykształceniem min. średnim, prawem jazdy kat. B oraz doświadczeniem w sprzedaży powierzchni reklamowych w prasie; doradca finansowo-ubezpieczeniowy - z wykształceniem min. średnim, chęcią rozwoju zawodowego oraz podnoszenia własnych kwalifikacji, wysoką kulturą osobistą oraz łatwością w nawiązywaniu kontaktów; recepcjonista/ka - z wykształceniem min. średnim, mile widziana znajomość języka angielskiego; sprzedawca hurtowy wyrobów hutniczych - z wykształceniem min. średnim zawodowym, znajomością obsługi komputera, min. 10 - letnim stażem pracy, doświadczeniem w branży oraz znajomością wyrobów hutniczych; piekarz - z wykształceniem min. zawodowym; mechanik samochodowy - z wykształceniem min. zawodowym kierunkowym, min. 3-letnim stażem pracy w zawodzie, mile widziane prawo jazdy kat. B; licencjonowany pracownik ochrony - z wykształceniem min. zawodowym, posiadaną licencją pracownika ochrony fizycznej I lub II stopnia, komunikatywnością w kontak-

tach międzyludzkich oraz niekaralności; spawacz gazowy - z wykształceniem min. zawodowym, uprawnieniami spawacza gazowego oraz na spawanie w osłonie argonu, min. 2-letnim stażem pracy w zawodzie, oraz znajomością branży ciepłowniczej; kierowca z prawem jazdy kat. C - z wykształceniem min. zawodowym oraz prawem jazdy kat. C; magazynier - z wykształceniem min. zawodowym, prawem jazdy kat. B i C, min. 5-letnim stażem pracy w zawodzie, mile widziane uprawnienia na wózek widłowy; malarz-piaskarz - z umiejętnością malowania pompą malarską wysokociśnieniową typu Adal i Viva oraz umiejętnością piaskowania i doświadczeniem na podobnym stanowisku; pracownik obsługi myjni - mile widziane prawo jazdy kat. B; sprzedawca - z min. rocznym stażem pracy w zawodzie oraz umiejętnością obsługi kasy fiskalnej; kierowca ciągnika siodłowego - z prawem jazdy kat. C+E, uprawnieniami na przewóz rzeczy oraz min. 3-letnim stażem pracy w zawodzie.

Oferty pracy dla osób niepełnosprawnych:

pomoc kuchenna - z lek- kim bądź średnim stopniem niepełnosprawności.

PUP w Rawie Mazowieckiej

ul.1 Maja 1A
tel. (046) 814-40-51,
814-45-18 w.252,
814-35-34

Sprzedawca, pracownik uboju i rozbioru, główny księgowy, nauczyciel języka angielskiego, dziennikarz, korespondent, laborant, kelner, szwaczka, lekarz rodzinny, lekarz medycyny pracy, pielęgniarka, dentysta, rehabilitant, lakiernik, mechanik samochodowy, cukiernik, blacharz-dekarz, mechanik, pracownik obsługi uboju, technolog-laborant, konserwator, samodzielna księgowka, ankieter, telemarketer, pilarz, pracownik do kuchni, pracownik wykończenia produkcji - prasowaczka, zootechnik, lekarz weterynarz, sprzedawca (znajomość branży mechanicznej, części samochodowych), kucharz, sprzątaczką, monter wodno-kanalizacyjnych (hydraulik), brygadzysta monter, operator kparki, piekarz, ogrodnik z praktyką, pokojowa, kelner - barman, przedstawiciel handlowy, doradca obsługi klienta, ślusarz-szwacz, mechanik maszyn rolniczych.

(sos)

Podejmę pracę

- Rencista poszukuje pracy w charakterze pracownik gospodarczy, tel. 886-955-496.
- Rencista podejmie pracę kierowcy kat. "B", ewentualnie ze swoim samochodem może być też praca w ogrodnictwie, tel. 604-542-038.

Bezpłatny kupon dla poszukujących pracy

Treść

.....
.....
Imię, nazwisko i adres
.....
.....

Twoje ogłoszenie w „Ziemii” przeczyta wiele tysięcy osób w mieście i powiecie!

„Ziemia Sochaczewska” to najstarsza i najpopularniejsza gazeta na naszym prasowym rynku.

Nie wierzysz? - zapytaj w kiosku



PIŁKA NOŻNA

Młodzież na boiskach

Na błotnistych lub sztucznych nawierzchniach rozgrywali swoje sparringi młodzi sochaczewscy piłkarze, którzy szykują formę przed zbliżającymi się meczami rundy wiosennej.

Bzura Chodaków (juniorzy) - Widok Skierniewice (juniorzy) 2:3 (1:1)

gole: K.Sałata(2)

Imielnica Płock (juniorzy) - Bzura Chodaków (juniorzy) 0:0

Orkan Sochaczew (juniorzy) - Orion Cegłów (seniorzy) 7:2 (4:0)

gole: T.Oliwa(3), M.Wójcik(2), M.Woliński, A.Rogała

Orkan Sochaczew (94 r.) - KS Teresin (93 r.) 2:1 (1:1)

gole: K.Basior, K.Chałubek

skład: Foks - Maćkowiak, Mierzwiński, Majchrzak, Jędryka, Szymański, Basior, Kłos, Danielewicz, Chałubek, Brodowicz, Mróz, Pisarek, Liberadzki, Wątor

rocznik 1994

Wisła Płock - Unia Boryszew 3:0 (1:0)

skład: Kowalski - Mitrowski, Maciągowski, Kuśmider, Trojanowski, Trawiński, Orłowski, Kalota, Trafalski, Kmiecinski

rocznik 1996

Wisła Płock - Unia Boryszew 5:3 (3:0)

gole: D. Gmyrek(2), T. Stachurzewski

skład: Muszyński - Grzybowski, Kępa, Maciak, M.Kowalski, Pęsień, Stachurzewski, Wilanowski, D.Kowalski, Figat, Sierociński oraz Budnik, Basiński, Kochoński, Gmyrek, Jaczyński, Tondera

rocznik 1998

Wisła Płock - Unia Boryszew 7:5

gole: K.Szyprowski(2), K.Kaczmarek, M.Tomaszewski, K.Safulak

skład: Brzeziński - Kochoński, Kaczmarek, Tomaszewski, Szyprowski, Kwiatkowski, Safulak, Struzik, Walczak, Grefkowicz, Kowalski, Tobera, Adamczyk.

Bzura zaprasza

Klub Sportowy Bzura Chodaków ogłasza nabór uzupełniający chłopców do drużyn:

- Juniorzy starsi (rocznik 1991-92)

- Juniorzy młodsi (rocznik 1993-94)

- Młodzicy (rocznik 1995-96-97)

Wszystkich zainteresowanych zapraszamy, a bliższych informacji udzielają:

Józef Szajewski - 0-668-175-984

Andrzej Grzybowski - 0-694-974-040

Treningi odbywają się w następujące dni:

Juniorzy starsi: wtorek, czwartek godz. 18.00 (boisko)

Juniorzy młodsi: wtorek, czwartek godz. 16.30 (hala sportowa)

Młodzicy: poniedziałek godz. 15.00 (hala sportowa), środa godz. 15.30 (boisko), sobota godz. 15.00 (boisko).

Wszystkich młodych adeptów futbolu serdecznie zapraszamy.

MMA

Pięciu z Dragona



W niedzielę (15.03.) w hali MOSiR rozegrana została 7 Edycja Amatorskiej Ligi MMA (ALMMA7) pod patronatem Wójta Gminy Sochaczew, Mirosława Orlińskiego. Zawody po raz siódmy zorganizował Dragon Fightclub Sochaczew wraz z MOSiR Sochaczew.

Frekwencja 117 zawodników z najlepszych klubów walki w Polsce świadczy o dynamicznym rozwoju naszej rodzimej, sochaczewskiej "ALMMY" na arenie polskiego świata MMA. Technika prowadzenia zawodów, propagowana od początku istnienia turnieju przez braci Cypel, a opierająca się głównie na bezstronnym sędziowaniu,

jak i sprawnej, i klarownie prowadzonej, administracji przyniosła nieoczekiwane efekty, ściągając na każdą edycję coraz większą ilość uczestników. Dziesiątki zawodników renomowanych klubów MMA w Polsce trenują głównie pod te zawody, uznając je za najważniejsze w swoim rocznym cyklu treningowym. Można było to zauważyć po wyjątkowo wysokim poziomie walk, jak i "żelaznym" przygotowaniu fizycznym większości zawodników. Wiele walk spektakularnie kończyło się przed czasem i nierzadkie były również "nockout'y". Zajadłość pojedynków procentowała gorącym dopingiem naszej licznie

zebranej, sochaczewskiej publiczności.

Pomimo jednej złamanej ręki, kilku rozbitych nosów jak i pękniętej szczęki, dzięki profesjonalnie udzielanej pomocy medycznej obszło się bez większych kontuzji. Ponadto podczas trwania zawodów można było kupić odzież sportową firmy PitBull West-Coast.

Z Dragona startowało 5 zawodników. Tomasz Stefaniak - "Lucky" - pomimo doświadczonego słabego stanu zdrowia, spowodowanego grypą, zajął jak zwykle pierwsze miejsce w swojej kategorii wagowej, kończąc większość walk przed czasem.



Grzegorz Ciepłiński - zajął drugie miejsce przegrywając dopiero w finale po zjadłej walce ze znakomitym zawodnikiem klubu Gracie Barra Łódź, który, jak dotąd, nie przegrał praktycznie żadnej walki w turniejach MMA w Polsce.

Piotr Kaczyński - 3 miejsce w kat do 93 kg, a Mateusz Świątkowski - 5 miejsce. Filip Szustecki zajął 2 miejsce po

bardzo kontrowersyjnej walce finałowej, w której, mimo wyraźnej przewagi punktowej, sędziowie ogłosili dogrywkę, a tuż po niej przegraną Filipa, tłumacząc swą decyzję przewagą zawodnika Radomskiego Klubu Taekwon-do w parterze wykorzystującego głównie technikę ground£.

Organizatorzy pragną podziękować panu wójtowi Mirosławowi Orlińskiemu za ufundowanie jak i wręczanie nagród podczas imprezy, Starostwu Powiatowemu w Sochaczewie za pomoc finansową oraz klubowi UKS Orkan Judo za użyczenie mat.

(Dragon)



RUGBY

Nie tacy Budowlani straszni

Orkan Profexim Sochaczew - Budowlani Łódź 0:29 (0:5, 0:7, 0:17)

Skład: Stachniuk, Dobrowolski, Adamiak, Przanowski, M.Śmielak, Pietrzyk, Kowalewski, Kościelewski, Jeznach, Gasik, Morawski, Małesa, Pawelec, Hetmanowski, Ł.Śmielak oraz Marczewski,

Szałapski, Btryszewski, Szymański, Ilczuk, Gadomski, Sawiński

W sobotę rugbyści rozegrali trzeci wiosenny test-mecz. Tym razem zmagali się z Budowlanymi Łódź. Przez pierwszą godzinę (grało 3x30') wynik był na "styku". Goście mieli optyczną

przewagę, gospodarze dobrze bronili i starali się kontrować. Budowlani zdobyli w tym czasie punkty wykorzystując indywidualne błędy (brak szarży) sochaczewian. W ostatniej tercji przyjezdni podnieśli wynik przykładając dwukrotnie w 88 i 90 minucie.

Przed rozpoczęciem rundy rewanżowej (4.04.) Orkan jeszcze wystąpi w PLR "7" (28.03.) oraz zagra test-mecz z pierwszoligową drużyną z Mołdawii (29.03.) Trzeba mieć nadzieję, że tak intensywne przygotowanie do sezonu oraz powrót do gry niektórych zawodników zapewni naszej drużynie awans do pierwszej



PŁYWANIE

Pojechał po doświadczenie

W dniach 14-15.03. w Lublinie odbyły się zawody Grand Prix-Puchar Polski seniorów, w których startował zawodnik Orkana Jakub Bartosiewicz. Po zawodach trener Jakub Sidor powiedział: "Wyniki, które uzyskał Kuba, były dalekie od tych z zimowych Mistrzostw Polski 14-latków. Wyjazd ten był potrzebny nie po to, żeby bić rekordy życiowe, ale po to, żeby zdobyć doświadczenie i obycie wśród polskiej czołówki pływackiej. Wyniki Jakuba Bartosiewicza

50m stylem dowolnym - 27,67

50m stylem motylkowym - 28,70

100m stylem motylkowym - 1.04,06

200m stylem motylkowym - 2.35,01

100m stylem zmiennym - 1.13,56.

Sezon rozpoczęty

11.03. młodzi pływacy Orkana (rocznik 1998) startem w Mazowieckiej Lidze pływackiej rozpoczęli sezon wiosenno-letni. Dobrze spisała się Dagmara Ragan, która w wyścigu na 50 m stylem motylkowym była trzecia (37,07 - wyrównany rekord życiowy). Zawodniczka na 100 m stylem zmiennym poprawiła swoją życiówkę - 1.26,29. Drugi nasz reprezentant Kacper Raubo na 100 m stylem dowolnym był czwarty (1.16,07), a na 50 motylem szósty (42,69).



UNIA 97 Sochaczew prowadzi nabór do sekcji piłki nożnej roczników 1997 do 2000.

Chętnych zapraszamy: we wtorki o godz. 18.00 i w piątki o godz. 17.00 na halę przy Zespole Szkół w Kątach. Szczegółowe informacje tel. 0602 308-878

Czekamy również na Ciebie!

TAE-KWON-DO

Tylko dla orłów



Doskonalenie się w Sztukach Walki może przybierać różne formy. Legendarni mistrzowie doskonalili osobowość, szukając natchnienia w przestrzeni natury. Samuraj Tsukahara Bokuden zbudował drewnianą chatę nad górskim stawem i wykonywał codziennie kilka tysięcy cięć w drzewa, widząc w nich nacierających przeciwników. Masutatsu Oyama przez półtora roku przebywał samotnie w górach, powtarzając kata po 100 razy dziennie. Mistrz Gogen Yamaguchi godzinami medytował zimą pod lodowatym wodospadem.

Aby choć w skromny sposób iść drogą legendarnych mistrzów, Klub Tae-kwon-do i Karate Goju-Ryu zorganizował zimowy, 3 dniowy spływ kajakowy. Ze względu na ekstremalne warunki oraz niebezpieczeństwo pojechało 2 doświadczonych zawodników: instruktor Krzysztof Buczyński i Dariusz Wendrychowicz.

Przygotowywaliśmy się do tej wyprawy od dawna. 11 listopada i 14 grudnia pokonaliśmy 2 "spartańskie maratony" na Bzurze. W styczniu skuta lodem, po przymusowej kąpiel, rzeka zmusiła nas do odwrotu.

Na zimowy spływ wyruszyliśmy w lutym. Rano -10 st. C, ale wyjeżdżamy. W Wyszogrodzie wysokie zwaly lodowych bloków uniemożliwiają dostęp do wody. Przy brzegach lód, a z wartkim prądem płyną tafle szumiącej i syczącej kry. Pierwsza myśl: Nie wygłupiać się i wracać do domu. Ale to stracona szansa przygody i świadomość przegranej. A przecież Spartanin nie liczył trudności i wrogów i nigdy nie uciekał z bitwy, nawet pozbawionej szans na zwycięstwo, jak pod Termopilami. Jedziemy do Kamiona. Bzura wygląda lepiej. Wykuwamy wiosłem lód przy brzegu i zasiadamy w kajaku. Płyniemy powoli otoczeni krą. Słońce pięknie świeci i mimo mrozu nie odczuwamy zimna. Szybko wypływamy na Wisłę. Ale pod mostem w Wyszogrodzie na płyciźnie zatrzymuje nas lód. Wchodzę w gumowcach do wody i ostrożnie próbuję wyrąbać drogę. Na próżno. Zdesperowani cofamy się pod prąd, szukając przejścia. Razem z dryfującą krą skręcamy w jakąś odnogę mającą nadzieję, że wypłyniemy na Wisłę. Na brzegach olbrzymie lodowe bloki "śpiewają" topniejąc w słońcu. Biel śniegu, bezlistne drzewa i krzewy, złowieszczy szum kry i dudnienie wody na spadkach oraz syczące kręgi wirów zwiastują niebezpieczeństwo. Tu kończą się żarty. Ale płyną tu dzikie kaczki i łabędzie. Skoro one potrafią przetrwać - może przeżyjemy i my? Na brzegach pustka. Jesteśmy sami. To groźny i dziki świat, ale piękny jak w bajce. Czujemy zagrożenie, strach, ale i wielkie, podniosłe, majestatyczne uniesienie. Prawdopodobnie dlatego alpinisci ryzykują życie, wspinając się na górskie szczyty.

Kra miejscami gęstnieje i nie widać przepływu. "I śmiesznie, i strasznie". Ale wciąż powoli płyniemy. Po 5 godzinach lądujemy na wyspie. Dziś jest tu nasze królestwo. Rozbijamy namiot i rozpalamy ogień. Zapatrzeni w cudownie rozgwieżdzone niebo spożywamy posiłek. Jest zimno, ale nie wiemy, że aż -16 st. C. Leżąc przy ognisku wsłuchujemy się w ciszę otaczającej nas natury. Nocą w śpiworach trochę przymarzamy ale zawsze może być gorzej. Przeżyliśmy i rano, przy płonącej ognisku, spożywamy śniadanie.

Wykuwamy lód przy brzegu i płyniemy dalej. Wieje zimny wiatr i sypie śnieg. Nad wodą unosi się mgła. Szaro i nieprzyjemnie. Kra zgęstniała, ciągle uderza w dziób i burty. Czujemy się jak okręt na polu minowym. Jest przenikliwe zimno, palce drętwieją w rękawicach. W śnieżnej zadymce, ocierając się o syczącą krę, płyniemy środkiem Wisły. I cieszymy się, że podążamy naprzód, bo przecież zwaly lodu mogą nas zablokować w każdej chwili na środku rzeki. Po 4 i pół godzinie widać znajomą wieś i szosę na lewym brzegu. W zapadających ciemnościach z trudem wyciągamy

kajak po śliskiej skarpie. W namiocie gotujemy "spartańską zupę". Zmęczeni i zmarznięci zaszywamy się w śpiworach.

Rano mróz ustaje, ale siąpi deszcz. Wisła szeroka. Czujemy się już bezpieczni. Za zakrętem ukazuje się nowy most w Płocku, ale przed nami nie widać przejścia. Po lewej płycizna i zwaly lodu, na całej szerokości aż gęsto od kry. Wykręcamy gwałtownie pod prąd i między metalowymi beczkami powiązanymi stalową liną przeciskamy się pod lewy brzeg. Kajak dryfuje z prądem ściśnięty przez krę. Wściekły szum wody na płyciznach ostrzega. Nagle widzimy wąskie przejście i gwałtownie skręcamy. Przeciskamy się, odpychając wiostami napierający lód. Wreszcie przed dziobem szeroka wstęga Wisły. Powoli, majestatycznie dobijamy do brzegu tuż pod płocką Katedrą. Po zalodzonych schodach wyciągamy kajak. Za chwilę, człapiąc po śliskim stromym nabrzeżu, przychodzi wspaniały łabędź i wita nas w Płocku sykiem, dopominając się o chleb. Oczekując na samochód karmimy stado łabędzi i mew, bo człowiek powinien żyć w przyjaźni z naturą.

Przeżyliśmy trudną, ale ekscytującą przygodę. Nie gdzieś daleko w obcych krajach, ale na naszym, ojczystym Mazowszu. Przeżyte trudy i niebezpieczeństwa oczyszczają nas i uspokajają. Natchnieni nowymi siłami i zadowoleni z wykonanego zadania, w podniosłym nastroju i niecodziennej zadumie wracamy szczęśliwi do domu.

KB

TENIS STOŁOWY

Ekstraklasa kobiet

Gosia & Tosia

SKTS Best-Chem Sochaczew - MKSTS Polkowice 3:1

Zhao Xia - Katarzyna Grzybowska 3:0 (14-12, 11-6, 11-7)

Natalia Partyka - Yu Ying 0:3 (7-11, 5-11, 4-11)

Antonina Szymańska - Lenka Harabaszova 3:1 (18-16, 7-11, 11-8, 11-6)

Zhao Xia - Yu Ying 3:2 (11-4, 11-6, 3-11, 10-12, 11-9)

Żeby awansować do fazy play-off podopieczne Bronka Gawrylczyka musiały wygrać sobotni mecz. Tak też się stało, chociaż spotkanie nie było spacerkiem, a ciężką walką o ligowe punkty. Mecz rozpoczął pojedynek pomiędzy Gosią (Zhao Xia), a Katarzyną Grzybowską (w poprzednim sezonie grała w SKTS-ie). Za-



ciężka walka trwała tylko w pierwszym secie, później nasza Chinka zdominowała Grzybcię. Jako druga do stołu podeszła Natalia Partyka i ... oddała mecz bez walki. Co się stało z formą Natalii z Mistrzostw Polski? Takie pytanie zadawali sobie licznie zgromadzeni kibice. W trzecim boju Tosia (Antonina Szymańska) pokonała bardzo groźną Czeszkę - Lenkę Harabaszovą. Nasza defensorka pokazała, że potrafi także atakować i właśnie z takich akcji

zdobywała decydujące punkty. W czwartym pojedynku spotkały się Chinki, wygrała Zhoo Xia i awans SKTS-u do pierwszej czwórki stał się faktem.

Mecz rozegrany awansem Arbet - Raffaello 3:1

Aktualna tabela:

- 1.KTS Tarnobrzeg 30 45-7
- 2.Start Nadarzyn 28 42-14
- 3.SKTS Best-Chem Sochaczew 24 41-19
- 4.AZS Częstochowa 22 40-23
- 5.MKSTS Polkowice 14 29-30
- 6.Gorzovia Gorzów 12 27-32
- 7.AZS Wrocław 10 20-34
- 8.Bronowianka Kraków 6 17-36
- 9.Arbet LUKS Stawiguda 6 16-42
- 10.Raffaello Kazimierza Wielka 0 8-48



SIATKÓWKA

Szkolna Liga Siatkówki

Kolejka niespodzianek

W sobotę rozpoczęła się II Edycja Szkolnej ligi Siatkówki. W pierwszych spotkaniach rozczarowała "Osiemdziesiątka", która przegrała swoje mecze. Następne spotkania SLS zostaną rozegrane 28.03., początek godz. 15.00.

KS Szymanów - ZS Iwaskiewicz II 2 : 0 (25 : 18, 25 : 10)

ZSCKP - LO Chopin 1 : 2 (22 : 25, 25 : 17, 11 : 15)

ZS Iwaskiewicz I - KS Szymanów 0 : 2 (22 : 25, 19 : 25)

ZS Iwaskiewicz II - ZSCKP 2 : 1 (25 : 21, 11 : 25, 15 : 13)

Tabela	
1. KS Szymanów	4 4 : 0 100 : 69
2. ZS Iwaskiewicz II	3 2 : 3 79 : 109
3. LO Chopin	2 2 : 1 57 : 58
4. ZSCKP	2 2 : 4 17 : 108
5. ZS Iwaskiewicz I	1 0 : 2 41 : 50

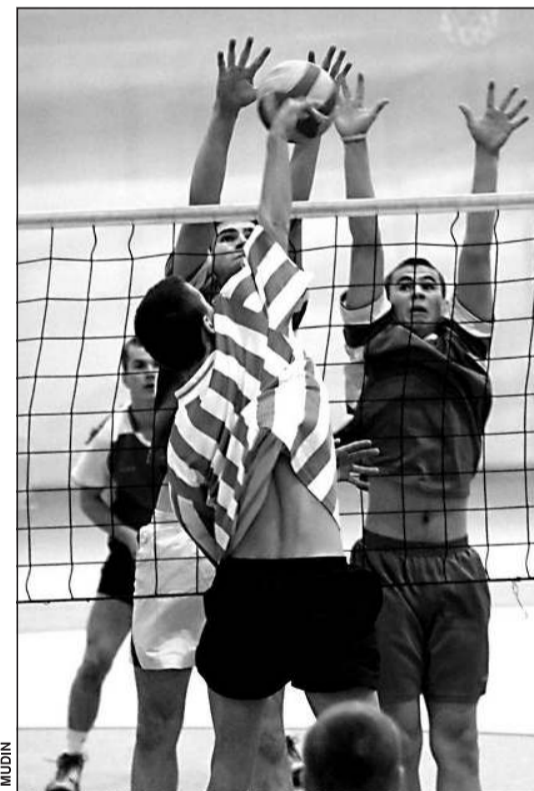

PIŁKA NOŻNA

Wygrane sparringi

W ostatni weekend dwa sochaczewskie zespoły rozegrały mecze kontrolne. Obydwa zakończyły się zwycięstwami. To dobry prognostyk przed rozpoczynającą się niebawem wiosenną rundą rozgrywek ligi okręgowej.

Błonianka Błonie - Orkan Puls Sochaczew 1:2 (1:0)

Bramki: Piotr Szatkowski - kamy, Krzysztof Różycki

Orkan: Radzio (Pawłowski), Zawadzki, I.Łukawski (Zych), Rybicki, R.Łukawski, Lewandowski (Kopa), Cieślak, Szatkowski, Przybyła, Różycki, Oliwa

Huragan Bodzanów - Bzura Chodaków 0:8 (0:2)

Bramki: Sławomir Smotarski 3, Krzysztof Tabara 2, Grzegorz Szypszak, Piotr Kamiński, Damian Kamiński

Bzura: Ł.Kamiński, Walczak, Żakowski, Jesion, Wiciak, Paruszewski, Szypszak, Szewczyk, Pacholski, Smotarski, Tabara

JUDO

Lubelski medal

15.03. w Lublinie odbyły się Otwarte Mistrzostwa województwa lubelskiego w judo. W kategorii dzieci podopieczni Arkadiusza Sobieraja spisali się dobrze, zajmując trzecie (Łukasz Hatliński, 66 kg.) i czwarte (Zofia Hatlińska, 28 kg) miejsce.

Ziemia SOCHACZEWSKA

Wydawca: Urząd Miejski w Sochaczewie, ul. 1 Maja 16.
Redaguje zespół: Małgorzata Pałuba (Red. nac.) Sławomir Burzyński (oprac. graf.), Jolanta Śmielak-Sosnowska, Agnieszka Poryszewska, Renata Wódka (administracja), Iwona Kupiec (księgowość) .
Stale współpracują: Tomasz Ertman, Jakub Grabiec, Jerzy Jankowski, Jan Wasilewski, Sebastian Stepien, Marcin Hugo-Bader, Franciszek Niewiadomski, Zuzanna Czyszyńska

Adres Redakcji i Biura Ogłoszeń: 96-500 Sochaczew, ul. Wąska 17, tel. 862-23-55, fax 862-75-19.
Adres do korespondencji: 96-500 Sochaczew, skr. poczt. 30. e-mail: z_soch@poczta.onet.pl skład Maciej Wódka
Druk: „Oddi” Poland Sp. z o.o., ul. Kościelna 91 26-800 Białobrzegi Nakład 3300 egz.

Ogłoszenia przyjmowane są w redakcji. Za treść ogłoszeń redakcja nie ponosi odpowiedzialności. Redakcja zastrzega sobie prawo do zmian tytułów, śródtytułów oraz skracania nie zamówionych tekstów.

Wtorek, 10 marca

Jolanta Szczypińska, którą jeszcze niedawno swatano z prezesem PiS Jarosławem Kaczyńskim, nie jest zachwycona nowym wizerunkiem prezesa. "Stary Jarek podobał mi się bardziej" - powiedziała dla jednej z gazet. No cóż, może nowy Jarek już nie robi jej nadziei, że wkrótce będzie przy nadziei.

Na pytanie dziennikarzy, kto byłby najlepszym prezesem telewizji publicznej, Olga Lipińska odpowiedziała szczerze, że najchętniej na tym stanowisku widziałaby siebie. I to jest dobry pomysł, bo fakt, że większość programów to istny kabarek, nikogo by wtedy nie dziwił.

Środa, 11 marca

Dyrektor szpitala w Kielcach zarządził, aby w każdym pokoju lekarskim w jego placówce był monitoring. Zaś rozmowy z pacjentami były filmowane. Ten bardzo ciekawy eksperyment pozwoli lepiej poznać metody lecznicze kieleckich doktorów a także anatomiczne zalety obywateli, zwłaszcza obywatelki, tego starego miasta.

Prasa rozpisuje się o niezwykłym osiągnięciu jednego z liderów Ligi Polskich Rodzin, Mirosława O., który, wypijając kieliszek dobrego czerwonego wina, uzyskał rezultat 2,2 promila w wydychanym powietrzu. Trunek musiał być

z dobrego rocznika, degustator niekoniecznie.

Czwartek, 12 marca

Scenarzystka Ilona Łepkowska, autorka takich seriali telewizyjnych jak "M jak miłość" czy "Barwy szczęścia", wypowiedziała się publicznie o romansie byłego premiera: "Kazimierz Marcinkiewicz



SERWIS

to głupek, a jego Isabel to totalna idiotka". Czyli, wypisz wymaluj, pasują do seriali pani Ilony.

Na ekrany telewizorów ma powrócić znany magazyn kulturalny "Pegaz". Będzie nadawany w jedyne w soboty o godzinie... 8 rano. Pytanie brzmi: czy tak wcześnie rano pegazy fruwają? Zwłaszcza po piątkowym wieczorze.

Piątek, 13 marca

Niejaki Rafał Olbrychski, syn Kmicica, oskarża w prasie ojca, że

ten mu zmarnował życie. Niejeden dałby wiele, by mieć tak zmarnowane życie.

Najwybitniejszy polski zespół Bayer Full rusza na podbój Chin. Podobno Chińczycy zakupili licencję na 30 hitów zespołu. Ciekawe, jak będzie po chińsku "Majteczki w kropeczki"? Bo po czesku to byłyby "Schlapane galoty". (Czekam na pomysły).

Sobota, 14 marca

Jak donosi prasa, kryzys zupełnie nie dotknął rynku guwenterek, bo nie zamroził potrzeb ludzi zamożnych. Wykwalifikowana niania, nauczycielka z zawodu, albo jeszcze lepiej absolwentka stosunków międzynarodowych po stażu w Brukseli może zarobić do 10 tys. zł miesięcznie. Plus mieszkanie, wyżywienie i samochód do dyspozycji. Tylko patrzeć, jak nasze uczelnie będą otwierać Nianologie.

Okazało się, że wysypane w 2002 roku przez Andrzeja Leppera i Samoobronę na tory kolejowe zboże sprzedane zostało potem do gorzelni i przerobione na wódkę. Dziś Lepper został za to skazany na 25 tys. zł grzywny. Dostałby więcej, gdyby nie ta wódka, bo obniżyła straty. I jak chłop ma jej nie lubić?

Komisja Rewizyjna Rady Miasta żąda powołania eksperta.



KRONIKA TOWARZYSKA

Leć Adam, leć!!!



Z grubej rury

Jak informuje policja, 8 marca w Dzień Kobiet młody mężczyzna ukradł ze sklepu przy ul. Warszawskiej pięć butelek wódki. Kiedyś paniom dawało się w dniu ich święta pięć tulipanów, dziś widocznie niektóre kobiety mają mocniejsze wymagania. A pięć "tulipanów" i tak można zrobić z opróżnionych już flaszek, wystarczy wziąć za szyjkę i denkiem uderzyć o kamień. Powstanie tzw. "tulipan",

czyli broń sieczna przetestowana na niejednej ludowej potańcówce. Stąd wzięło się zapewne powiedzenie, by kobiety nie bić nawet kwiatem.

Jak czytamy w prasie, policja sochaczewska będzie teraz legitymować uczniów na ulicach naszego miasta. Jeśli będą wałęsać się w godzinach lekcyjnych, będą mieli kłopoty. Spora odpowiedzialność spada w tej sytuacji na nauczycieli, którzy powinni nosić się ciepło i broń Boże nie chorować, bo kto uwierzy wtedy młodzieży, że nie jest na wagarach?

KRAJAN

Wycinki z prasy lokalnej

Echo Powiatu nr 7 (540)

Tym **hardziej**, że coraz głośniejsze słyhać o kolejnych ograniczeniach inwestycyjnych związanych z kryzysem.

- Kryzys nam **hardziej**.

Ziemia Sochaczewska nr 10 (918)

Sciana podłóż sali koncertowej dwubarwna z granitowych otoczków.

- Autor w swym opisie starał się nie spudłować.

Więści z Ziemi Sochaczewskiej nr 2 (11)

Adam Lemiesz z Wydziału Promocji, Kultury, Sportu i Turystyki postanowił spróbować swoich sił i samodzielnie wyczerpał kartkę papieru.

- ... i padł wyczerpany. Brawo Adam. Jesteśmy z tobą.

Powitanie wiosny



MAŁE PIWO

Ciepłej się zrobiło na dworze i tylko patrzeć, jak zawita do nas wiosna. Bo jak napisał poeta:

Na kry barce przyplęnęła po drodze z mostami się drocząc. A śnieg, aż ze wstydu pod ziemię się zapadł, że taki brudny.

Jaki poeta? Nie pamiętam, ale dobrze napisał. A ja widziałem kilka dni temu lecące nad moim domem pierwsze dwa bociany. Naprawdę! I darły się w niebogłoso. Może dlatego, że we dwa będą teraz musiały całą robotę demograficzną za inne odwalić. Bo faktycznie w ostatnich dniach zaczęło się w naszym szpitalu niespodziewanie rodzić wiele dzieci, co definitywnie potwierdza fakt powrotu bocianów i nadejście tak oczekiwanej wiosny.

Rozmawia dwóch facetów i jeden mówi: - Wiesz, ta Kowalska ma już dwunaste dziecko! - Naprawdę? I jak ona się czuje? - Ona dobrze, ale myślę, że ten jej bociek ledwo już zipie.

No cóż, człowiek też był kiedyś dzieckiem, a potem młodzieżą i witał wiosnę na swój ulubiony sposób. Pamiętam, że w pierwsze ciepłe dni, ja i moi koledzy nie rzucaliśmy żadnej Marzanny (to raczej ona nas po takim "numerze" rzuciła), tylko wybieraliśmy się nad Bzurę, zaopatrzeni w wino owocowe i papierochy, by zniszczyć te szkodliwe dla matki natury zdobycze rozpasanego socjalizmu.

Poświęciliśmy swój organizm, ale czy to z powodu młodości, czy też przywiązania do tej świeckiej tradycji, przychodziło nam to bez większego trudu, zwłaszcza, gdy wrażeń wytworów ubywało. Nie wiem, czy dzisiaj młodzież jest równie chętna do poświęceń? Chociaż czasem może nawet bardziej, bo, jak słyszałem, oni również nad Bzurą, tam, gdzie my kiedyś siarceczek w płynie, teraz niszczą produkt finalny przetwórstwa kosodrzewiny przypominającej młode palemki. I powiem wam, że są od nas odważniejsi, bo przecież w ich przypadku bardzo łatwo wpaść w nałóg. Czego my mogliśmy się nie obawiać, z powodu zbyt paskudnego smaku i zapachu ówczesnych mamrotek. Wiele się tego wypić nie dało.

Potwierdził to eksperyment, jakiego kilka lat temu dokonałem wraz z dwoma kolegami, Markiem i Witkiem, z którymi robiliśmy wówczas w mieście Łowiczu gazetę. I w tymże Łowiczu, nabywszy uprzednio drogą kupna dwa, jak mawiał Marek, wina proste oraz fajki udaliśmy się nad tamtejszą Bzurę, by przywitać wiosnę, jak to przed laty bywało. Aby nostalgicznie powspominać czasy młodości, ciekawi, czy będzie tak jak kiedyś. I powiem wam, że nawet było, tyle, że ów słodki napój wykrzywił nam gębę jeszcze bardziej niż onegdaj. Tak więc kultowe niegdyś wino "patykiem pisane", o smaku zdechłej myszy, nie wytrzymało próby czasu, co nas zmartwiło, bo okazało się, że nie da się go niestety cofnąć, nawet przy pomocy oryginalnych rekwizytów.

My jesteśmy, po prostu, już inni i wiosnę wolimy witać... spacerem do lasu. Ale się zrobiło nieprzyzwoicie nostalgicznie!

Żeby jednak nie zostawiać was w tym podłym nastroju i pokazać jednocześnie, że duch w narodzie nie ginie, a nasi mazgajstwu się nie dają, opowiem zdarzenie, które miało miejsce właśnie w pierwsze ciepłe, zwiastujące wiosnę dni. Otóż w jednym z sochaczewskich supermarketów stała w kolejce do kasy pewna para, po której na oko widać było, że kultuwuje stare wiosenne tradycje. Ona na rękach trzymała dziecko, on w dłoniach dwie flaszki. Nagle słyszymy taki tekst, pani mówi do faceta: - Wiesz co, weź ty lepiej dzieciaka, a mnie daj flaszki, bo dziś wszystko ci z rąk leci.

Stawomir Burzyński



Kiedyś nawet władza ludowa zachęcała do świętowania.