Magenta 100 lpi at 75 degrees
Black 100 lpi at 45 degrees

Rozdajemy bilety na WIELKIE Pożegnanie Lata w Iłowie
STRONA 9

W kolejce po własne mieszkanie

STRONA 3

TYGODNIK Ziemia SOCHACZEWSKA

21.08.2007 r.
Nr 34 (840) Rok XVIII
Cena 1.50 zł (0% VAT)
ISSN 1231-7179
Numer Indeksu 328 006
www. esochaczew.pl/ziemia
E-mail: z_soch@poczta.onet.pl
tygodnik.ziemia.sochaczewska@neostrada.pl

SOCHACZEW BROCHÓW IŁÓW KAMPINOS
MŁODZIESZYN NOWA SUCHA RYBNO TERESIN

Kto dostanie dopłatę do mundurków?

Rodzice, którzy spóźnią się ze złożeniem wniosku o dopłatę do zakupu szkolnego mundurka nie będą pozbawieni pomocy. Sochaczewski Urząd Miejski uznał, że wnioski dostarczone po terminie będą honorowane. Podobnie do sprawy podchodzi Mazowieckie Kuratorium Oświaty.

W tej chwili niezamożne rodziny mogą korzystać z trzech źródeł wsparcia - dopłat do mundurków (50 zł), dopłat do podręczników szkolnych (70-170 zł), oraz jednorazowych stypendiów socjalnych (ostatnie wynosiło 215 zł). W każdym przypadku kryterium dochodowe jest identyczne: 351 zł netto na osobę w rodzinie.

Zgodnie z rozporządzeniem Rady Ministrów, pomoc finansową na zakup jednolitego stroju szkolnego w wysokości 50 zł dostaną uczniowie szkół podstawowych i gimnazjów z rodzin, w których dochód na osobę nie przekracza kwoty 351 zł netto. Mundurki będą obowiązkowe od 1 września, ale tylko w publicznych szkołach podstawowych i gimnazjach. Obowiązek ten nie dotyczy dzieci z "zerówek", nawet jeśli oddziały zerowe funkcjonują w szkołach podstawowych.

Wnioski o dofinansowanie zakupu strojów przyjmują szkoły i będą to robić do pierwszych dni września. Szacuje się, że w sochaczewskich szkołach podstawowych o dopłatę do zakupu stroju wystąpi 411 rodziców, a w gimnazjach 220, a zatem na mundurki potrzebne będzie 31,5 tys. zł.

- Już na początku lipca prosiliśmy dyrektorów, aby oszacowali liczbę dzieci, które mogą starać się o dofinansowanie. Zebrane dane przekazaliśmy do Kuratorium Oświaty. Pieniędzy na pewno nie zabraknie - mówi wiceburmistrz Jerzy Żelichowski.

Z kolei naczelnik Wydziału Oświaty, Kultury i Sportu podkreśla, że pracownicy Wydziału pomagają rodzicom mądrze wykorzystać przyznane pieniądze.

- Niektórzy za stypendia socjalne chcieli kupić książki do szkoły, nie wiedząc, że na podręczniki otrzymają dodatkowe środki. Pomoc w zakupie podręczników uzyska 328 uczniów klas "0"-III. W zerówkach będzie to 62 dzieci, w klasach I - 91 dzieci, w klasach II - 83 uczniów, a w III - 92 dzieci. Dopłata wynosi od 70 do 170 złotych - mówi Teresa Przybylska

Ubogie rodziny mogą także skorzystać z trzeciej formy pomocy - stypendiów socjalnych wypłacanych za I półrocze roku szkolnego 2007/2008. Czas na składanie wniosków mija 15 września. O stypendia mogą się starać uczniowie szkół podstawowych i gimnazjów . Wysokość jednorazowego stypendium określana jest po zebraniu i ocenie formalnej wszystkich zebranych wniosków. W poprzednich latach wysokość stypendium wahała się w granicach 150-297 zł.

dw

Uparci złodzieje

O tym, że obowiązujące w naszym kraju prawo jest łaskawsze dla złodziei i wandali niż dla poszkodowanych, nikogo nie trzeba przekonywać. Wyrządzona szkoda czy kradzież do wartości 250 zł to tylko wykroczenie i obeznani z prawem doskonale o tym wiedzą. Przekonał się też o tym personel jednego z marketów w centrum miasta. Sklep ma założony monitoring, który obsługuje jedna osoba. Gdy w czasie nagrywania zauważy kradzież w sklepie, zdarza się, że zanim wyjdzie ze swojego pomieszczenia, aby złapać złodzieja, ten już jest ulicy, a tam może go zatrzymać tylko policja.

9 sierpnia dwaj znani ochronie sklepu osobnicy weszli do środka, wzięli kilka butelek wódki z półki i wyszli nie płacąc. O fakcie tym powiadomiono policję, która zdążyła zatrzymać obu sprawców. Okazało się jednak, że wartość skradzionych butelek jest mniejsza niż 250 zł i można im tylko dać mandaty karne i wypuścić. Cywilną sprawę o kradzież może im założyć tylko dyrekcja marketu. Najbardziej jednak nieprawdopodobne było to, że w godzinę po kradzieży ci sami osobnicy zjawili się w sklepie po raz drugi, znów ukradli kilka butelek wódki i uciekli.

J.W.

kim PHUP „KIM" Sp. z o.o.
PUNKTY SPRZEDAŻY:
96-500 Sochaczew, ul. Trojanowska 1
tel./fax: (046) 862-88-20, 862-17-11
e-mail: sochaczew@kim.home.pl.
00-716 Warszawa, ul. Bartycka 114
tel. (022) 559-62-00
ART. BUDOWLANE
ART. SANITARNO-INSTALACYJNE
WYKONYWANIE PROJEKTÓW BUDOWLANYCH
DOSTAWY NA TELEFON
transport w obrębie miasta GRATIS!
ZAPRASZAMY codziennie 6.00 - 20.00
soboty 6.00 - 14.00

Sprzedaż kompletnych systemów dachowych i rynnowych
DACH-MIX
PROMOCJA!!!
blachodachówka ZEFIR
w kolorze wiśnia połysk
21,27 PLN netto/m² = 22,87 PLN netto/m² efektywny
Duży wybór pokryć dachowych i systemów rynnowych
Okna dachowe w ciągłej sprzedaży
Wycena, doradztwo, upusty
Polecamy fachowe ekipy
"DACH-MIX"
Sochaczew, ul.Łowicka 16
Tel./fax (0-46) 863-55-73
Tel.kom. 0-606-36-89-74
ZS-1244

Rok zał.1972
DACH-LAND®
DĘBSK STARY Nr19
(046) 861 26 19
(DROGA NR 2 SCHACZEW-ŁOWICZ, 9 KILOMETR)
BLACHY PŁASKIE (1000 x 2000mm)
OCYNK: 27,00zł/arkusz
POWLEKANA: 38,00zł/arkusz
BLACHA T18 (850 x 2000mm)
OCYNK: 28,00zł/arkusz
POWLEKANA: 40,00zł/arkusz
BLACHY T18, T35, T55 PRZYCINANE NA WYMIAR
FLORA DACHÓWKA BLASZANA
20,00zł/m²
Bez dopłat za folię ochronną i kolory matowe!!!
GWARANCJA 10 LAT !!!
CENNY NETTO - VAT 22%

Współpracujemy z „e-Sochaczew.pl"
ul. Świerczewskiego 1b, 96-500 Sochaczew
Tel (022) 489 73 93

102,7 FM
98,6 FM
Radio Niepokalanów

Agencja Ochrony Mienia "Certus"
Spółka z o.o.
96-500 Sochaczew,
Plac Kościuszki 6
tel./fax (046) 862-27-69, tel. kom. 602-404-197
* Ubezpieczenia do 3.000.000 zł
* Ulga na P.F.R.O.N
* Członek Krajowego Związku Pracowników Agencji Ochrony
* Monitoring
* Ochrona osób, mienia, konwoje, (inkaso)
* Projektowanie i montaż profesjonalnych systemów alarmowych i telewizji przemysłowej
* Serwis 24 godz.
PROFESJONALIZM BEZPIECZEŃSTWO ZAUFANIE
ZS-464

pożyczka +gratisowe wakacje
A dla każdego rabat przy zakupie wakacji w biurach podróży
Ecco Holiday
przykładowe raty

okres	kwota pożyczki	rata pożyczki
6 lat	3 000 zł	64,29 zł
	5 000 zł	107,15 zł
	10 000 zł	214,29 zł

RRSP dla kwot przedstawionych w tabeli oraz przy maksymalnych obniżkach dla stałych klientów wynosi 19,01%.
SKOK STEFCZYKA
SOCHACZEW, ul. Żeromskiego 2, tel. 046 862 36 74
www.skokstefczyka.pl
0 801 600 100 (koszt wg taryfy operatora) lub 058 782 93 00

greiner packaging
GREINER PACKAGING
„POZNAJ NAS LEPIEJ...."
ZAPRASZAMY NA DZIEŃ OTWARTY
W DNIU 25.08.2007R. W GODZ 9-14
ZAPEWNIAMY MIŁĄ ATMOSFERĘ, ZWIEDZANIE ZAKŁADU Z PRZEWODNIKIEM I POCZĘSTUNEK.
DO ZOBACZENIA W TERESINIE AL. XX-LECIA 54.
PREZES ZARZĄDU
WOJCIECH ZASADZIŃSKI
ZS-1317

JAKUB WOJEWODA

Czołg z kartonu

We wrześniu 1998, podczas pierwszej inscenizacji w Witkowicach, pojawił się samochód pancerny wykonany przez harcerzy 24 ŚDH na podstawie samochodu marki Nysa z... desek i kartonu. Tak raczkowała "Bzura".

Więcej na str. 10

Skate-park w październiku

Na terenie Miejskiego Ośrodka Sportu i Rekreacji odbyło się spotkanie z firmą, która zbuduje pierwszy w Sochaczewie skate-park. Pieniądze na jego utworzenie wyłoży korporacja MARS oraz samorząd miejski.

W pierwszej wersji MARS (niedawny Masterfoods Polska) rozważał ustawienie betonowych zjazdów, najazdów i pochylni, jednak po kolejnych konsultacjach z ekspertami i rozmowach z przyszłymi użytkownikami uznano, że lepsza będzie konstrukcja drewniana. Firma, której zlecono budowę skate-parku oferuje urządzenia wykonane z bardzo mocnej i odpornej na wodę oraz inne warunki atmosferyczne drewnianej sklejki. W ciągu dwóch tygodni wykonany zostanie projekt skate-parku, a po kolejnych 4-5 tygodniach zakończy się proces ustawiania wszystkich urządzeń, zabezpieczania ich, mocowania do podłoża. Urządzenia mają oczywiście stosowne atesty dopuszczające je do użytkowania.

- *Mam świadomość, że sprawa trochę się przeciąga, ale zarówno firmie MARS jak i miastu zależy, by powstał obiekt bezpieczny, funkcjonalny. Na polskim rynku jest niewiele firm wyspecjalizowanych w budowie skate-parków, a MARS jest bardzo wymagającym inwestorem, stąd opóźnienie* - wyjaśnia wiceburmistrz Jerzy Żelichowski.

W spotkaniu uczestniczyli także przyszli użytkownicy skate-parku. Jeżdżący na deskach mieli trochę inne propozycje i oczekiwania niż fanatycy akrobacji na rowerach, ale ostatecznie udało się wypracować kompromis. Jedni i drudzy powinni być zadowoleni z ostatecznego efektu.

Jak podkreśla J. Żelichowski, współpraca z korporacją MARS układa się bardzo dobrze. Rola miasta ograniczy się do przygotowania podłoża pod skate-park, co już zostało wykonane, oraz ogrodzenia terenu. Wcześniej nie planowano budowy ogrodzenia, ale dla bezpieczeństwa osób postronnych i samych użytkowników byłoby to wskazane. MARS zapłaci za projekt skate-parku, zakup urządzeń i ich rozstawienie.

Osiedle będzie oświetlone

Uruchomiony został przetarg na wykonanie oświetlenia osiedla na osiedlu przy Al. 600 - Lecia 84.

Nowa linia ZKM

ZKM Sochaczew informuje, że od 3 września 2007 r. uruchamia dodatkową linię autobusową obejmującą Wójtówkę, Czyste, Czerwonkę , Żyrardowską, PKP, Piłsudskiego - kierunek ranny, a po południu - odwrotnie. Autobus kursować będzie tylko w dni robocze. Jadąc od Wójtówki na przystanku "Czyste" będzie o godz. 7.28 i 8.24, a po południu na "Traugutta" w kierunku PKP i Żyrardowskiej o godz. 14.40 i 15.32.

Zawody dofinansowane

Burmistrz zdecydował o dofinansowaniu XVI Ogólnopolskich Zawodów Sportowych Osób Niepełnosprawnych organizowanych przez Stowarzyszenie Sportowo - Rehabilitacyjne "Jutrzenka". Oprócz ufundowania Pucharu Burmistrza Miasta zdecydowano o przekazaniu 500 zł na nagrody.

Rozbudowa na ukończeniu

13 sierpnia rozpoczęła prace komisja odbiorowa, która oceni, czy do nowego skrzydła Szkoły Podstawowej nr 4 będą mogły we wrześniu wejść dzieci uczące się dotychczas w tzw. "małej czwórce" przy ul. Niemcewicza.

Ostatni z etapów, IV, właśnie się rozpoczął. Firma RO.SA.BUD ociepla mury "starej czwórki" i nowego skrzydła gmachu.

MNIEJ DZIECI W SZKOŁACH

W roku szkolnym 2007/2008 do prowadzonych przez miasto przedszkoli, szkół podstawowych i gimnazjów uczęszczać będzie 4.339 uczniów, to jest o 286 mniej niż rok wcześniej. Mniej dzieci oznacza także mniej etatów dla nauczycieli.

W pięciu miejskich przedszkolach uczyć się będzie w 22 oddziałach 525 dzieci, nad którymi opiekę sprawować ma 46 nauczycieli. W przedszkolach brak już miejsc dla kolejnych chętnych. Do "zerówek" działających przy szkołach podstawowych rodzice zapisali 295 dzieci (12 oddziałów), z kolei w czterech szkołach podstawowych 203 zatrudnionych tam nauczycieli zadba o 2216 uczniów. Placówki te utworzyły łącznie 92 oddziały. Po wiedzę do trzech miejskich gimnazjów uda się 1303 uczniów. O ich edukację zadba 140 nauczycieli sprawujących opiekę nad 49 oddziałami.

Jak wynika z wyliczeń, liczba uczniów szkół podstawowych spadła w ciągu roku z 2305 do 2216, to jest o 4 proc. Jeszcze bardziej spadła liczba gimnazjalistów - z 1468 do 1303 osób, czyli aż o 11 proc. W podstawówkach ubędzie jeden oddział, a w gimnazjach aż sześć (z 55 do 49). Przyczyny spadku są różne. W przypadku dzieci z klas I-VI można mówić o niżu demograficznym, natomiast w przypadku gimnazjalistów o jeszcze jednym, dodatkowym czynniku, część z nich uczyć się będzie poza Sochaczewem.

- *Kobietom coraz łatwiej znaleźć pracę, dlatego obserwujemy większe zainteresowanie przedszkolami. W placówkach w centrum miasta listy dzieci oczekujących na przyjęcie liczą po kilkadziesiąt nazwisk. W ub. roku dodatkowy oddział utworzony został w Chodakowie, a w tym roku do 22 istniejących oddziałów przyjęliśmy 525 dzieci, o 11 więcej niż w poprzednim roku szkolnym. To maksymalna liczba, na więcej przyjęć nie pozwalają warunki lokalowe* - wyjaśnia wiceburmistrz Jerzy Żelichowski.

Na utrzymanie przedszkoli samorząd miejski nie dostaje żadnych pieniędzy, wszystkie koszty musi pokryć z budżetu, a są to rocznie prawie 3 mln złotych. Subwencja oświatowa przekazywana przez MEN obejmuje tylko szkoły podstawowe i gimnazja, ale ona też nie pokrywa wszystkich wydatków na pensje, prąd, remonty obiektów. W tym roku ratusz dostanie 12,8 mln subwencji, a wyda ok. 18 mln.

Bielice nie Okęcie

Po tym, jak w ostatnich dniach władze Mazowsza wydały rozporządzenie w sprawie utworzenia obszaru ograniczonego użytkowania dla portu lotniczego na Okęciu, zaczęły się spekulacje, czy decyzja ta nie wpłynie na możliwość powstania lotniska na sochaczewskich Bielicach.

Rozporządzenie, o którym mowa, dotyczy terenów bliskich lotnisku na Okęciu i obejmuje ok. 50 km^2. Jeśli hałas na tym terenie będzie przekraczał dopuszczalne normy, mieszkańcy będą mogli domagać się odszkodowań od spółki Polskie Porty Lotnicze. Odszkodowania miałyby być przeznaczone na dźwiękoszczelne okna oraz inne zabezpieczenia przed hałasem. Można będzie też ubiegać się o wykup posesji po cenach rynkowych.

Aby rozwiać wątpliwości sochaczewian, zwróciliśmy się o skomentowanie tej sytuacji do prezesa naszej spółki lotniskowej, Bogdana Zasady.

"*Nie wiem czy powinniśmy zajmować się tym, że wydano zarządzenie dotyczące Okęcia, na dodatek, po wielu latach, od kiedy powinno ono obowiązywać* - mówi prezes. - *Był to bowiem zapisany już dawno w ustawie wymóg dla tego lotniska. Dla Sochaczewa takich zapisów i zarządzeń nie ma. Musiałyby nastąpić zmiany prawa w tym zakresie. A tak, to sprawa wyłącznie Okęcia i nie dotyczy żadnych innych lotnisk w kraju. Nie mówiąc już o Zachodzie, gdzie takich regulacji nie ma w ogóle.*"

Jasne jest, że gdyby zarządzenie wojewody mazowieckiego miało jakiś związek z innymi lotniskami, musiałoby dotyczyć również choćby Modlina i uniemożliwiało w praktyce funkcjonowanie lotnisk w mniejszych ośrodkach. Poczekajmy więc spokojnie na wrzesień, kiedy, jak zapowiedział Bogdan Zasada, opublikowane w mediach zostanie zaproszenie do wejścia w spółkę "Mazowieckie Lotnisko Sochaczew" zainteresowanych firm z całego świata i oczekiwać będziemy na ich oficjalne już zgłoszenia.

bus

DANIEL WACHOWSKI

W Urzędzie Stanu Cywilnego w Sochaczewie odbyła się 18 sierpnia wzruszająca uroczystość nadania medali "Za długoletnie pożycie" **Państwu Mariannie i Ryszardowi Łakomskim,** którzy przeżyli wspólnie 50 lat.

Na uroczystość wręczenia medali nadanych przez Prezydenta Rzeczypospolitej przybyła najbliższa rodzina, a także krewni i znajomi. Dekoracji dokonał burmistrz Bogumił Czubacki. Jak powiedział, siłą marzeń i umiejętności małżonkowie spełnili wiele zamierzeń postawionych przed rodziną, dobrze wykorzystali dany im czas na cieszenie się miłością, stworzenie ciepłego i serdecznego domu. Były kwiaty, gratulacje, toast za zdrowie "młodej pary", łzy wzruszenia, a także wiersz napisany na tę specjalną okazję przez córkę p. Łakomskich. Jubilatom życzymy kolejnych 50 lat przeżytych razem w zgodzie i miłości.

Ryszard Łakomski to legenda sportu. Związany z kulturą fizyczną od ponad 60 lat, laureat kilkudziesięciu medali i odznaczeń przyznanych za działalność społeczną, były żołnierz Armii Krajowej, przez 15 lat prezes mazowieckiej siatkówki, przez 27 lat współorganizator Wyścigu Dookoła Mazowsza, współorganizator Biegów Młodych Olimpijczyków i wielu innych imprez.

Obecnie działa w Zarządzie Klubu Sportowo-Rehabilitacyjnego Osób Niepełnosprawnych "Jutrzenka", jest współorganizatorem zimowych i letnich Mazowieckich i Ogólnopolskich Zawodów Osób Niepełnosprawnych.

POGODA

Ostatni tydzień sierpnia i wakacji prawie do końca nie zawiedzie z pogodą. We wtorek i w środę zachmurzenie umiarkowane. Temperatura około 28 - 29 stopni, w nocy od 17 do 20 stopni. W czwartek słonecznie. Temperatura 30 stopni, w nocy 18 stopni. W piątek po południu przejściowy wzrost zachmurzenia z burzą. Temperatura 28 stopni, w nocy 16 stopni. Od soboty okres aklimatyzacji do rozpoczęcia roku szkolnego, chłodnej. W sobotę możliwy opad przelotny deszczu. Temperatura około 24 stopni , w nocy 13 stopni. W niedzielę zachmurzenie całkowite . Temperatura około 20 stopni, w nocy 9 stopni. W poniedziałek i we wtorek większe rozpogodzenia . We wtorek możliwość wystąpienia przelotnego deszczu. Temperatura od 23 do 25 stopni, w nocy 10 stopni. W środę pochmurno i mglisto. Temperatura 20 stopni, w nocy 10 stopni. Później do niedzieli - 2 września zachmurzenie duże do całkowitego. Okresowo mgła. Temperatura od 19 do 22 stopni, w nocy 11 stopni. Warunki biometeorologiczne korzystne i obojętne.

Cumulus

Jestem z miasta
Linia nr 8

22 lata temu (moja znajoma, która tam mieszka a była wtedy w ciąży, więc dobrze to pamięta) z Sochaczewa do Jednostki Wojskowej w Bielicach uruchomiono miejską linię autobusową nr 8, która działała przez 6 lat. Ludzie mieszkający przy ul. Żyrardowskiej i dalej w Bielicach bardzo byli z tego zadowoleni. Mniej MPK, bo linia nie była dochodowa. Autobusów było mało (3-4 dziennie), z których korzystano jadąc do i z powrotem, ale także po zakupy, czy do lekarza.

Dziś, po 16 latach rozłąki z tym środkiem komunikacji szosowej, mimo rozwoju motoryzacji (nie każdego stać na samochód a i wiek nie do tego) mieszkańcy ul.Żyrardowskiej znowu starają się o przywrócenie tej linii. Żeby właśnie osoby starsze, schorowane mogły od czasu do czasu też świat zobaczyć, a nie tylko tiry pędzące dzień i noc pod oknami.

SŁAWOMIR BURZYŃSKI

Również chodnik, nie do końca zakończony, zarośnięty, nie pozwala im nawet na wózku inwalidzkim przebyć drogi do sklepu. Więc żeby gdziekolwiek się dostać, trzeba albo kogoś prosić, albo korzystać z taksówki, a nie każdego na to stać. W tej sytuacji jest prośba do kierownictwa ZKM (a może wójt pomoże w kosztach) o rozważenie możliwości uruchomienia linii autobusowej w stronę Bielic. A region ten obecnie bardzo się rozbudowuje. I jeśli ruszy budowa lotniska cywilnego, to autobusy nie nadążą obracać, taki zrobi się ruch. Wtedy nie tylko linia 8 się przyda, ale i osiem innych. Póki co jednak pozwólmy na autobusowe wycieczki mieszkańcom tych okolic, niech się nacieszą siedzącymi miejscami.

FAN

informator

Muzeum Ziemi Sochaczewskiej i Pola Bitwy nad Bzurą tel. 862-33-09

www.e-Sochaczew.pl/muzeum
poniedziałek - nieczynne
wtorek, czwartek, sobota, niedziela - 10.00 - 16.00
środa, piątek - 10.00 - 15.00
Ceny biletów: 4 zł (ulgowy), 6 zł (normalny)
Spotkania kolekcjonerskie - sobota g.10^{00}

Muzeum Kolei Wąskotorowej, tel. 862-59-75

poniedziałek - nieczynne
od wtorku do niedzieli - 10.00 - 15.00
Wstęp do muzeum: 4 zł bilet ulgowy, 6 zł - normalny
przejazd pociągiem: 15 zł - ulgowy, 19 zł - normalny

Żelazowa Wola - Dom Urodzenia F.Chopina, tel. 863-33-00

Poniedziałek
- dworek nieczynny
- park czynny od 9.00 do 17.30

Od wtorku do niedzieli
- dworek - 9.00-17.30
- park - 9.00 - 20.00

Ceny biletów:
do dworku i parku - 12 zł, ulg. - 6 zł
do parku - 4 zł, ulg. 2 zł
Do dworku i parku dla grup młodzieżowych (min. 10 os.) - 5 zł od osoby

KONCERTY

W najbliższą niedzielę (26.08) zagrają: o godz. 12.00 **Maria Szrajber,** zaś o 15.00 **Rose Chomondejey**
Mieszkańcy Sochaczewa mają do parku wstęp wolny (za okazaniem dowodu osobistego).

Ważne telefony

Informacja:
PKP 837-63-11
PKS 862-55-00
ZKM 862-99-27,
Pogotowie energetyczne 862-26-20
Zakład Wodno - Kanalizacyjny 863- 53-11, 862-82-30
Telefony awaryjne - czynne całą dobę 863-59-85, 863-26-35
Policja 997, 862-22-17
Straż Pożarna 998, 862-23-70
Pogotowie 999
Szpital 864-95-00, 864-96-00,
Lecznica weterynaryjna 862-82-63, 862-82-53, 862-10-63
Taxi 862-28-42
ZGM 862-81-06, 863-31-71,
awarie elektryczne 0-692-319-085
awarie wodno-kanalizacyjne 0-692-319-084
Pomoc drogowa 24 h 862-26-75
PEC telefony alarmowe 24h 862-25-64, 0-604-206-108
Urząd Miejski 862-27-30, 862-22-35
Starostwo Powiatowe 864-18-40, 864-18-73
Urząd Skarbowy 862-26-04
USC 862-23-02
ZUS 862-64-33
Sąd Rejonowy 862-32-64
MOSiR 862-77-59

Dyżury aptek

22 - ul. Warszawska 21
23 - ul. Staszica 52
24 - ul. 600-lecia 28
25 - ul. 600-lecia 44/5
26 - ul. Staszica 52
27 - ul. Reymonta 16A
28 - ul. 600-lecia 9

W kolejce po własne M

Nie trzeba było długo czekać na reakcję lokatorów, którzy chcą przekształcić mieszkanie z lokatorskiego na własne. Po niedawnym wejściu nowych, korzystniejszych przepisów dotyczących przejęcia mieszkania dosłownie za grosze, do sochaczewskich spółdzielni codziennie wpływa mnóstwo wniosków od lokatorów.

50 wniosków dziennie

Wszyscy chcą skorzystać z nowych zapisów, bo za góra kilkaset złotych będą mogli stać się właścicielami użytkowanego mieszkania. "Zainteresowanie mieszkańców jest bardzo duże, od 1 sierpnia, od kiedy weszły nowe przepisy, codziennie otrzymujemy ok. 50 wniosków - mówi prezes Spółdzielni Mieszkaniowej Lokatorsko-Własnościowej Stanisław Dziekoński. - Trzeba będzie chyba sprowadzić notariuszy z zagranicy, bo inaczej nie będzie komu sporządzać aktów notarialnych. Zarząd Spółdzielni też nie będzie miał szans na normalną pracę, bo większość czasu zajmie nam podpisywanie umów u notariusza." Problemów ze sprawnym przenoszeniem własności na lokatorów w największej sochaczewskiej mieszkaniówce na razie jednak nie ma. Ci, którzy zdążyli złożyć wniosek najwcześniej, najprawdopodobniej podpiszą umowy już pod koniec sierpnia, bo władze spółdzielni na 24, 28 i 29 sierpnia mają już umówione spotkania z notariuszem.

Gorzej przedstawia się sytuacja mieszkańców bloków należących do spółdzielni, które nie spełniają wymogów o samodzielności. Dotyczy to sześciu budynków - przy ulicy Hanki Sawickiej 6 i 8, Słowackiego 3A i 9, Ogrodowej 5 i Grunwaldzkiej 4, w których, ze względu na zbyt cienkie ściany działowe i w efekcie dużą przepuszczalność hałasu, starosta nie wydał zaświadczenia. A ponieważ jest ono niezbędne do sporządzenia aktu notarialnego, lokatorzy nie będą mogli wystąpić o przejęcie mieszkania na własność. "Mimo naszych usilnych nalegań, nawet w Ministerstwie Budownictwa, stwierdzono, że budynki spełniają standardy, ale z lat 50-60., a nie obecne i decyzji nie zmieniono" - mówi Stanisław Dziekoński. Choć, jak dodaje, szans na przekształcenie ostatecznie to nie przekreśla, pod warunkiem, że mieszkańcy wybudują nowe, spełniające obecne normy, ściany między mieszkaniami.

Znowelizowane przepisy i możliwość przeniesienia własności, jak przewidywał jeszcze kilka tygodni temu prezes Dziekoński, wpłynęły na wysokość zadłużenia lokatorów. Nowe przepisy nie dają bowiem szansy na przejęcie mieszkania przez osoby zadłużone w spółdzielni. Możliwość taniego wykupu zmotywowała więc część tych osób do spłaty długów.

150 zł za lokal na "Victorii"

Problemów z wdrożeniem znowelizowanych przepisów nie mają też władze Spółdzielni Mieszkaniowej "Victoria". Tu wpłynęło na razie około 30 wniosków, trwają również procedury związane z podpisywaniem umów przenoszących własność. Formalności powinny jednak i tu zostać szybko dopełnione, zważywszy na fakt, że spółdzielnia już rok temu uregulowała sprawę własności gruntów pod budynkami. Wiadomo również, ile lokatorzy "Victorii", którzy złożyli wnioski o wykup, zapłacą za zajmowane mieszkanie. Jak powiedział nam prezes Jan Matusiak, cena będzie wahać się w granicach 100-150 zł. Zainteresowani wykupem są tu również mieszkańcy, którzy posiadają własnościowe prawo do lokalu. Jak bowiem tłumaczy prezes Matusiak, dopiero w momencie przejęcia mieszkania na własność, otrzymają akt własności mieszkania, jak również prawo do ułamkowej części gruntu pod blokiem.

Obawy o sprawne wdrożenie nowych przepisów, jak widać, na razie się nie sprawdzają. Choć, z drugiej strony, trudno ferować jakiekolwiek wyroki - znowelizowana ustawa funkcjonuje bowiem zaledwie trzy tygodnie. Pojawiają się już za to głosy jej krytyków. W ostatnim czasie Rzecznika Praw Obywatelskich, który wskazuje m.in. na niemożliwość dotrzymania przez spółdzielnie, zwłaszcza w większych miastach i przy dużej ilości wniosków, trzymiesięcznego terminu podpisania umowy przenoszącej własność. Stanowisko w tej sprawie ma zająć minister sprawiedliwości. Wygląda więc na to, że jeszcze nie raz usłyszymy o tej kontrowersyjnej ustawie, bo poprawki do niej wydają się tylko kwestią czasu.

Martyna Mikulska

WITOLD ANTUSZEWICZ

Pofruną latawce i lotnie

W drugi weekend września, już po raz piąty, niebo nad Sochaczewem opanują motolotnie, lotnie, latawce, modele samolotów sterowane za pomocą fal radiowych, paraglajty i wiatrakowce. 8 i 9 września na stadionie Orkana przy ul. Warszawskiej 80 i sąsiadujących z nim polach czerwonkowskich odbywać się będą zaliczane do Pucharu Polski V Mistrzostwa Mazowsza w Mikrolotach .

Organizatorowi zawodów, Witoldowi Antuszewiczowi, udało się zaprosić do Sochaczewa kilkudziesięciu zawodników kochających szybowanie w przestworzach, w tym najbardziej utytułowanych mistrzów kraju i Europy. W zmaganiach weźmie udział kilkudziesięciu motolotniarzy z całego kraju. Zawodnicy powalczą w trzech konkurencjach - nawigacyjnej, prędkościowej i celnościowej. Najlepsi odbiorą z rąk burmistrza dyplomy i puchary. Zawody to jedno, a widowisko dla publiczności to drugie, dlatego na sochaczewskim niebie zobaczymy paraglajty, czyli spadochrony napędzane silnikiem umieszczonym za plecami lotniarza; latawce wykonane przez dzieci i rodziców; zdalnie sterowane modele samolotów...

- To piąte i jubileuszowe zawody, dlatego chcemy zapewnić widzom wyjątkowo dużo atrakcji. Pierwszy raz na Mistrzostwach pojawi się wiatrakowiec, lekki samolot podobny do helikoptera. Będą też skoki na bungee i pokaz skoków spadochronowych - mówi Witold Antuszewicz.

W sobotę, 8 września, nad głowami przechodniów fruwać będą latawce, gdyż już po raz piąty na boisku bocznym ORKANA Urząd Miejski organizuje Festiwal Latawców. Początek zawodów o godzinie 10.00.

Gmina Teresin

Będzie wicewójt

Jak poinformował nas rzecznik prasowy gminy Teresin Zbigniew Bonalski, wójt Marek Olechowski od 3 września będzie miał zastępcę. Wicewójtem zostanie Marek Jaworski, nauczyciel historii w gimnazjum w Szymanowie i wykładowca w liceum i gimnazjum ojców franciszkanów w Niepokalanowie. Marek Jaworski działał już w gminnym samorządzie, był przewodniczącym Rady Gminy Teresin w kadencji 1998-2002. (p)

Z rezerwy dla przedszkola

Z rezerwy burmistrza przekazano 2.900 zł dla Przedszkola Miejskiego nr 3. Pieniądze te wykorzystane zostaną na ocenę stanu technicznego budynku przedszkola oraz na wynagrodzenie dla kierownika budowy kierującego rozbiórką zadaszenia.

Rajd Zebry

Na prośbę Klubu ZEBRA OF - Road zdecydowano o udzieleniu zgody na organizację, na terenach należących do miasta, rajdu samochodowego Mazowieckie Bezdroża 2007. Rajd odbył się w dniach 17-18 sierpnia, a wzięło w nim udział ok. 50 załóg. Celem imprezy była m.in. promocja i propagowanie walorów turystycznych naszego miasta i regionu.

Angielski dla najmłodszych

Wszystkie dzieci z klas I miejskich szkół podstawowych i część uczniów klas II od września będzie bezpłatnie i ponadprogramowo uczyć się języka angielskiego. Na dodatkowe lekcje budżet miasta nie wyda nawet złotówki, ponieważ wszystkie koszty pokryje Mazowieckie Kuratorium Oświaty.

Od dwóch lat samorządy z Mazowsza mogą ubiegać się w stołecznym kuratorium o pieniądze na darmowe lekcje angielskiego dla najmłodszych. W ubiegłym roku miasto otrzymało zwrot kosztów za naukę angielskiego w dwóch Szkołach Podstawowych nr "2" i "4". Lekcje odbywały się w siedmiu oddziałach, dwa razy w tygodniu. W tym roku programem objęte zostały dzieci z wszystkich miejskich podstawówek. W szkołach nr "2" i "4" - kontynuujących zadanie - angielskiego uczyć się będą dzieci z klas I oraz II, natomiast w szkołach nr "3" i "7" maluchy z klas pierwszych. Na sfinansowanie tych lekcji Mazowiecki Kurator Oświaty przeznaczył do końca roku kwotę 33.600 zł. Za te pieniądze w 23 oddziałach przeprowadzone będą łącznie 782 lekcje.

- *Dzieci uczą się pierwszych słów, prostych zwrotów, program jest dostosowany do wieku i umiejętności maluchów. Wiadomo, że najlepsze wyniki przynosi nauka poprzez zabawę. Mamy doskonale przygotowanych i przeszkolonych nauczycieli, więc efekty ich pracy powinny być szybko widoczne* - mówi Teresa Przybylska naczelnik Wydziału Oświaty, Kultury i Sportu UM. - *Staramy się zdobywać wszelkie możliwe pieniądze z zewnątrz, dlatego startujemy w konkursach ministerialnych, składamy wnioski o granty. Dzięki temu od kilku lat systematycznie rośnie liczba uczniów odbywających na basenie ORKA lekcje wychowania fizycznego, za które płaci nie tylko burmistrz, ale i Ministerstwo Sportu.*

UM corocznie występuje do resortu sportu z wnioskami o częściowe sfinansowanie lekcji pływania. Ostatnio ministerstwo przekazało ratuszowi kwotę 50.000 zł.

Oświadczenie Burmistrza

Pan Jerzy Szostak
Redaktor Naczelny
"Expressu Sochaczewskiego"

W związku z ogłoszeniem przez redakcję "Expressu Sochaczewskiego" konkursu SAMORZĄDOWIEC ROKU, pragnę podziękować czytelnikom "ES" za okazane zaufanie i docenienie moich starań w pracy samorządowej oraz zgłoszenie mojej kandydatury w tym plebiscycie.

Niestety nie mogę i nie chcę brać udziału w plebiscycie organizowanym przez "Express Sochaczewski". W mojej ocenie, działania tygodnika nie mają nic wspólnego z budową społeczeństwa obywatelskiego, a podawane na jego łamach informacje często są nieprawdziwe i tendencyjne. O rzetelności publikowanych informacji najlepiej świadczą fakty - ja oraz mój rzecznik prasowy wygraliśmy z wydawcą i redaktorem naczelnym tygodnika trzy procesy sądowe. Dwa dotyczyły łamania prawa prasowego, trzeci poniżania mojej osoby na łamach "ES". W procesie cywilnym udowodniłem, że gazeta zamieściła serię artykułów poniżających mnie w oczach opinii publicznej. Ten wyrok nie jest prawomocny.

Chciałbym podkreślić, że kilka miesięcy temu wziąłem udział w znacznie ważniejszym dla mnie "plebiscycie" - bezpośrednich wyborach Burmistrza Miasta Sochaczewa. Zagłosowało na mnie prawie 69 proc. wyborców. To wystarczający dowód zaufania, poparcia i sympatii ze strony mieszkańców.

W związku z powyższym proszę o niezwłoczne wykreślenie mojego nazwiska z listy kandydatów do tytułu SAMORZĄDOWIEC ROKU 2007.

Burmistrz Sochaczewa
Bogumił Czubacki

Z GŁĘBOKIM ŻALEM ŻEGNAMY ZMARŁEGO

BOGDANA ZIELIŃSKIEGO

WIELOLETNIEGO RADNEGO RADY GMINY W SOCHACZEWIE ORAZ PRZEWODNICZĄCEGO RADY W LATACH 1994-1998. ŚW. PAMIĘCI BOGDAN ZIELIŃSKI POZOSTANIE W NASZEJ WDZIĘCZNEJ PAMIĘCI JAKO CZŁOWIEK ZAWSZE ŻYCZLIWY, SKROMNY I SERDECZNY PRZYJACIEL.

RODZINIE I NAJBLIŻSZYM SKŁADAMY WYRAZY WSPÓŁCZUCIA

WÓJT, RADA GMINY I PRACOWNICY URZĘDU GMINY W SOCHACZEWIE

ZS-1353

POWIATOWY TYDZIEŃ

Spójna polityka społeczna

Nowy Regulamin Organizacyjny Starostwa Powiatowego w Sochaczewie, który obowiązuje od 1 lipca wprowadził w ramach oszczędności dość istotne zmiany w zarządzaniu polityką społeczną i zdrowotną powiatu sochaczewskiego. Zostało zlikwidowane stanowisko głównego specjalisty ds. osób niepełnosprawnych. W wyniku zmian organizacyjnych utworzono stanowisko głównego specjalisty ds. polityki społecznej i zdrowotnej. O zmianach organizacyjnych i nowej jakości polityki społecznej rozmawiamy ze **Zbigniewem Madejem,** głównym specjalistą ds. polityki społecznej i zdrowotnej.

Co w praktyce oznacza zmiana regulaminu organizacyjnego Starostwa dla prowadzenia zadań z zakresu polityki społecznej i zdrowotnej?

Kierując się przede wszystkim oszczędnościami, Zarząd Powiatu postanowił zlikwidować Wydział Zdrowia i stanowisko pełnomocnika ds. osób niepełnosprawnych. Kompetencje tych dwóch wydziałów przejął główny specjalista ds. polityki społecznej i zdrowotnej wraz z zadaniami wynikającymi z zakresów obowiązków. Praktycznym wymiarem tej zmiany jest usprawnienie zarządzania dwoma pokrewnymi obszarami, to jest polityką społeczną i polityką zdrowotną. Skupienie nadzoru nad Powiatowym Centrum Pomocy Rodzinie, Domem Pomocy Społecznej, Domem Dziecka służy koordynacji działań tych jednostek organizacyjnych powiatu w zakresie spójności polityki społecznej. Ułatwia to wdrażanie powiatowej strategii rozwiązywania problemów społecznych. Nie mniej istotnym elementem realizowania polityki społecznej jest koordynowanie przeze mnie działalności Powiatowej Społecznej Rady ds. Osób Niepełnosprawnych.

To jest przede wszystkim polityka społeczna, a jakie są Pana zadania w zakresie polityki zdrowotnej?

Jest to bardzo szeroki zakres spraw, dlatego może warto skupić się na rzeczach najważniejszych. Przede wszystkim jest to prowadzenie spraw związanych z tworzeniem i przekształcaniem publicznych zakładów opieki zdrowotnej, nadawaniem statutu i prowadzeniem nadzoru. To także przygotowywanie projektów zarządzeń lub uchwał o gospodarce finansowej zakładów opieki zdrowotnej. Niestety są też rzeczy mniej przyjemne, ale bardzo ludzkie, a wymagające formalnych decyzji. To opracowywanie decyzji o wydaniu zwłok lub przygotowywanie zezwoleń na sprowadzenie zwłok i szczątków z obcego państwa. Sprawuję także nadzór nad stosowaniem przepisów ustawy o cmentarzach i pochówku. Koordynując tak trudne zadania, muszę wspomnieć i podziękować Zarządowi Powiatu, radnym, szczególnie przewodniczącemu Komisji Ochrony Zdrowia i Polityki Społecznej Rady Powiatu oraz dyrekcji sochaczewskiego szpitala za pomoc i niebywałe zaangażowanie. Dzięki wspólnej pracy powiatowy system opieki zdrowotnej spełnia swoje funkcje i, co najważniejsze, rozwija się, pozyskuje nowe usługi medyczne.

Starosta, obsadzając to stanowisko, kierował się przede wszystkim Pana doświadczeniem zawodowym i wykształceniem. Co Pan wcześniej robił w sferze polityki społecznej?

W pomocy społecznej pracuję już 13 lat. Zaczynałem pracę w Miejskim Ośrodku Pomocy Społecznej w Sochaczewie, przechodząc wszelkie szczeble zawodowe, począwszy od aspiranta pracy socjalnej, skończywszy na dyplomowanym pracowniku socjalnym. Swoje doświadczenie zawodowe zgłębiłem w Mazowieckim Urzędzie Wojewódzkim w Wydziale Polityki Społecznej na stanowisku starszego inspektora wojewódzkiego. Był to dla mnie niebywale cenny czas, który w pełni wykorzystałem do poszerzenia wiedzy. Od 2002 roku byłem pełnomocnikiem starosty - głównym specjalistą ds. osób niepełnosprawnych w Starostwie Powiatowym w Sochaczewie. W tym czasie podnosiłem swoje kwalifikacje. Ukończyłem Studium Pracowników Służb Społecznych oraz studia na Wydziale Pedagogicznym o specjalności praca socjalna w Warszawie, uzyskując tytuł magistra. Przez 4 lata pełniłem także funkcję Przewodniczącego Powiatowej Społecznej Rady ds. Osób Niepełnosprawnych.

A co robi pełnomocnik ds. polityki społecznej i zdrowotnej w wolnym czasie?

Uwielbiam jazdę na rowerze, szczególnie zakochany jestem w Puszczy Kampinoskiej i Żelazowej Woli. Często biorę udział w pieszych rajdach, spływach kajakowych, które organizowane są przez Warsztaty Terapii Zajęciowej i Spółdzielnię Inwalidów "Jutrzenka". Jest to niesamowite przeżycie dające nie tylko spełnienie osobiste, ale także poczucie integracji z osobami niepełnosprawnymi. Korzystając z okazji, pragnę wszystkich zachęcić do takich aktywnych form wypoczynku.

Dziękuję za rozmowę.

Fair Play po raz szósty

Sochaczew zakwalifikował się do drugiego etapu VI edycji ogólnopolskiego Konkursu "Gmina Fair Play" - Certyfikowana Lokalizacja Inwestycji. Po ocenie ankiety konkursowej przesłanej przez UM oraz audycie przeprowadzonym przez niezależnych ekspertów, przyszedł czas na zbadanie opinii o samorządzie wśród lokalnych przedsiębiorców. Jeśli wypadnie ona pozytywnie, w październiku burmistrz odbierze tytuł, godło promocyjne i certyfikat "Gmina Fair Play 2007".

Konkurs "Gmina Fair Play" to inicjatywa skierowana do samorządów, które dbając o interesy społeczności lokalnych stwarzają na swym terenie możliwie najlepsze warunki dla rozwoju działalności gospodarczej i inwestycyjnej. Pracę samorządu w tym zakresie oceniają nie tylko niezależni audytorzy, ale także inwestorzy z terenu miasta. W specjalnych ankietach wybrani losowo przedsiębiorcy ocenią m.in. kwalifikacje pracowników UM w zakresie obsługi inwestora, szybkość obsługi, prawidłowość i terminowość podejmowanych decyzji administracyjnych, przejrzystość stosowanych zasad oraz zaangażowanie pracowników ratusza w pomoc inwestorom.

- Jestem przekonany, że trzeci raz z rzędu zdobędziemy tytuł Gminy Fair Play. W poprzednich edycjach z lat 2005 i 2006 lokalni przedsiębiorcy oraz eksperci prowadzący w Sochaczewie szczegółowe audyty docenili nasze starania. W tym konkursie nie jest najważniejsza ilość hektarów przeznaczonych pod działalność inwestycyjną, liczy się głównie stabilność i przewidywalność samorządu, poważne traktowanie przedsiębiorców, działanie zgodnie z prawem i etyką urzędnika, wychodzenie naprzeciw oczekiwaniom inwestorów. To możemy zagwarantować każdemu przedsiębiorcy - deklaruje burmistrz Bogumił Czubacki.

Szansę na zdobycie tytułu, godła promocyjnego i certyfikatu "Gmina Fair Play" mają tylko te samorządy, które zdobędą minimum 72 na 100 możliwych punktów przyznanych przez audytorów i inwestorów. Miasta i gminy będą mogły pochwalić się swoimi osiągnięciami w prasie, radiu, TV i Internecie. Od kilku tygodni powstaje piąta edycja Katalogu Ofert Inwestycyjnych. Jak co roku będzie on multimedialną prezentacją ofert inwestycyjnych miast i gmin - laureatów konkursu "Gmina Fair Play" 2007.

- Część katalogu poświęcona naszemu miastu będzie zawierała m.in. informacje o mocnych stronach naszego samorządu, atrakcjach turystycznych, infrastrukturze i ofercie inwestycyjnej. Katalog trafi do ambasad, radców handlowych, na targi inwestycyjne itp. - mówi B. Czubacki.

Konkurs organizowany jest przez Instytut Badań nad Demokracją i Przedsiębiorstwem Prywatnym, a afiliowany przy Krajowej Izbie Gospodarczej. Projekt prowadzony jest pod patronatem marszałków województw.

dw

ICE może uratować życie

ICE (In Case Of Emergency) jest międzynarodowym skrótem, którego rozwinięcie w tłumaczeniu na język polski oznacza "w razie wypadku". Akcja zachęcająca posiadaczy telefonów komórkowych do zapisania w swojej komórce numeru osoby, która zna nas najlepiej i wie, jakie przyjmujemy leki, jakie przebyliśmy choroby oraz czy jesteśmy na coś uczuleni, i oznaczenia takiego numeru skrótem ICE, prowadzona jest na świecie już od ponad 2 lat. W Polsce idea ICE zostaje dopiero rozpowszechniana.

Pomysł na stworzenie skrótu, który umożliwia szybki kontakt z rodziną poszkodowanego, jest doskonały, dzięki swojej prostocie . Korzyści płynące z oznaczenia bliskich nam osób jako ICE1, ICE2, ICE3 itd. mogą się okazać nieocenione. W razie wypadku lekarze bardzo szybko będą mogli skontaktować się z rodziną poszkodowanego i uzyskać informacje niezbędne do jego leczenia. Jest to szczególnie ważne, gdy pacjent jest nieprzytomny lub znajduje się pod wpływem alkoholu czy narkotyków. ICE niesie ze sobą jeszcze jedną korzyść, a mianowicie, gdy pacjent nie będzie miał przy sobie dokumentów potwierdzających jego tożsamość, lekarze będą mogli szybko ją ustalić, dzwoniąc pod numer ICE zapisany w jego komórce. Jest to bardzo istotne ze względu na fakt, iż nieprzytomne osoby często przebywają w szpitalu przez długi okres i w takim przypadku ich rodziny mają wiele trudności z odnalezieniem swoich bliskich.

ICE znany jest na całym świecie, więc jeśli ulegniemy wypadkowi poza granicami Polski, ratownicy będą wiedzieli, kogo zawiadomić. Wcześniej było to bardzo utrudnione, gdyż polskie opisy numerów są niezrozumiałe dla cudzoziemców.

Na koniec pragniemy zachęcić wszystkich naszych czytelników do wpisania ICE w swoich telefonach komórkowych. To nic nie kosztuje, a może uratować życie.

Justyna Czyżewska

Zmiany w PEC

Zbigniew Starzyński zrezygnował z funkcji wiceprezesa Przedsiębiorstwa Energetyki Cieplnej Sp. z o.o. w Sochaczewie. Rada Nadzorcza wyraziła zgodę na rozwiązanie z nim umowy o pracę z dniem 17 sierpnia (za porozumieniem stron).

Zbigniew Starzyński zajmował się sprawami sochaczewskiego ciepłownictwa przez 22 lata. Zanim w 1992 roku miasto utworzyło samodzielne Przedsiębiorstwo Energetyki Cieplnej, pracował w Wojewódzkim Przedsiębiorstwie Energetyki Cieplnej zarządzającym ciepłem na terenie całego województwa skierniewickiego.

Burmistrz Sochaczewa Bogumił Czubacki podziękował Z. Starzyńskiemu za lata niełatwej pracy w PEC. W czasie, gdy był jego prezesem a później wiceprezesem, opracowano i wdrożono nową koncepcję ogrzewania miasta; z pomocą Unii Europejskiej wyremontowano kotłownie węglowe i przekształcono je w opalane olejem; miasto wyszło z bardzo poważnego kryzysu związanego z wysokimi cenami oleju w latach 2004-2005; prezes Z. Starzyński angażował się w działania zmierzające do doprowadzenia gazu do miasta, i gaz sieciowy zacznie ogrzewać nasze mieszkania jeszcze w tym roku.

PCPR informuje

Został uruchomiony **pilotażowy program "Sprawny dojazd - pomoc w nabyciu przez osoby niepełnosprawne samochodu osobowego oraz w uzyskaniu prawa jazdy kategorii B.**

Program "sprawny dojazd" :

1. Obszar A - **pomoc w zakupie samochodu osobowego lub oprzyrządowanego samochodu osobowego.**

Adresatami programu w obszarze A są;

- zatrudnione lub uczące się, pełnoletnie osoby niepełnosprawne w wieku aktywności zawodowej, legitymujące się prawem jazdy kategorii B, posiadające ważne orzeczenie o znacznym stopniu niepełnosprawności lub orzeczenie równoważne, wydane z powodu znacznej dysfunkcji narządu ruchu, obejmującej co najmniej jedną kończynę dolną
- dzieci niepełnosprawne posiadające ważne orzeczenie o niepełnosprawności, jeżeli wymagają rehabilitacji leczniczej, a jeden z rodziców lub opiekun prawny posiada prawo jazdy kategorii B.

2. Obszar B - **pomoc w uzyskaniu kategorii B.**

Adresatami programu w obszarze B są pełnoletnie osoby niepełnosprawne w wieku aktywności zawodowej, posiadające ważne orzeczenie o znacznym lub umiarkowanym stopniu niepełnosprawności lub orzeczenie równoważne, wydane z powodu dysfunkcji narządu ruchu.

Termin składania wniosków do o/mazowieckiego PFRON w Warszawie do dnia 10 września 2007r.

Plażowo w Budach Iłowskich

Gospodarze Gościńca Almara oraz Wydział Promocji, Kultury, Sportu i Turystyki Starostwa Powiatowego serdecznie zapraszają 2 września do Bud Iłowskich na "Piknik rekreacyjny Almara 2007". Głównymi punktami imprezy, nad którą patronat objął starosta sochaczewski Tadeusz Koryś, będzie rozegranie Turnieju Siatkówki Plażowej i Turnieju Plażowej Piłki Nożnej .

Całość rozpocznie się już o godzinie 9.00 rejestracją drużyn i losowaniem grup rozgrywek turniejowych. Natomiast na godzinę 14.00 przewidziane jest otwarcie rodzinnego pikniku rekreacyjnego. Organizatorzy przewidzieli dla wszystkich gości sporo atrakcji: gry i zabawy sportowe, konkurs wokalny, biesiadę przy ognisku oraz wieczorną zabawę taneczną przy rytmach zespołu Tiger.

Na piknik zapraszamy Państwa już teraz, natomiast informacje o turniejach wraz z regulaminami i kartami zgłoszeń drużyn opublikujemy na stronach internetowych powiatu pod adresem www.powiat.sochaczew.pl

Burmistrz Miasta Sochaczewa ogłasza konkurs na stanowisko

Dyrektora Żłobka Miejskiego w Sochaczewie

Wymagania:

1. Wykształcenie wyższe pielęgniarskie, inne wyższe mające zastosowanie przy udzielaniu świadczeń zdrowotnych lub średnie medyczne i ukończony kurs specjalistyczny.
2. Staż pracy: min. 3 lata pracy w zawodzie dla kandydata z wykształceniem wyższym, min. 6 lat pracy w zawodzie dla kandydata z wykształceniem średnim medycznym.
3. Znajomość podstawowych zasad gospodarki finansowej.
4. Doświadczenie w pracy na samodzielnym stanowisku.

Kandydaci spełniający powyższe warunki proszeni są o składanie ofert w zaklejonych kopertach, zawierających c.v. ze zdjęciem, list motywacyjny, dokumenty potwierdzające kwalifikacje i posiadane wykształcenie do dnia 4 września br. włącznie, w Biurze Obsługi Klienta Urzędu Miejskiego w Sochaczewie, ul. 1 Maja 16 (parter), z dopiskiem:

"Konkurs na Dyrektora Żłobka".

Dodatkowe informacje można uzyskać od Naczelnika Wydziału Spraw Społecznych i Działalności Gospodarczej pani Henryki Kuźdub pod nr. telefonu 862-27-30 wew. 315.

Burmistrz
Bogumił Czubacki

ZS-1348

Nowelizacja kodeksu cywilnego

KLIENT NASZ PAN?

Po blisko 40 latach klienci firm ubezpieczeniowych doczekali się wprowadzenia korzystnych przepisów. Obowiązująca od 10 sierpnia nowelizacja kodeksu cywilnego znacząco polepsza pozycję osób ubezpieczonych. Należy jednak zaznaczyć, że nowe przepisy będą obejmować klientów, którzy podpiszą umowę po tym terminie. Kierowcy ze starymi umowami będą traktowani według dotychczasowych przepisów.

- *Nowe prawo nakłada na ubezpieczycieli obowiązek wypłacenia odszkodowania w ciągu 30 dni od zawiadomienia o wypadku. Odszkodowanie będzie również wypłacane osobom mającym kilkudniowe opóźnienie w opłaceniu składki* - wyjaśnia Monika Nowakowska, rzecznik prasowy Grupy Warta.

Z punktu widzenia klienta zmiany te są szczególnie korzystne, gdyż do tej pory firmy ubezpieczeniowe często ociągały się z wypłatą odszkodowania lub w ogóle odmawiały jego przelania, wykorzystując np. fakt, iż klient miał opóźnienie w zapłacie składki. Dochodziło także do sytuacji, kiedy osoby ubezpieczone otrzymywały pieniądze z odszkodowania dopiero po wygraniu sprawy w sądzie.

SŁAWOMIR BURZYŃSKI

Przepisy wprowadziły także możliwość negocjowania z ubezpieczycielem wysokości składek w przypadku, gdy ryzyko szkody jest oceniane jako niskie. Poza tym ustawodawca zadbał także o to, aby klienci firm ubezpieczeniowych, którzy zdecydują się na zerwanie umowy przed wygaśnięciem polisy, nie byli obarczani dodatkowymi opłatami (określanymi zazwyczaj mianem kosztów manipulacyjnych). Kierowcy będą mogli również otrzymać zwrot pieniędzy z tytułu niewykorzystanych dni ochrony ubezpieczeniowej. Oprócz tego firmy ubezpieczeniowe nie będą mogły zmienić warunków umowy po wypłaceniu odszkodowania, co do tej pory było dość powszechnym procederem.

Nowe przepisy są bardzo korzystne dla kierowców. - *Jestem bardzo zadowolony ze zmiany prawa. Wprowadzone przepisy w końcu nakładają zobowiązania na firmy ubezpieczeniowe. Załatwianie spraw będzie teraz łatwiejsze. Współczuję tylko kierowcom , którzy nie zostali objęci nowymi zasadami* - mówi Jacek, świeżo upieczony kierowca.

Na razie nie wiadomo czy, w związku ze zmianą przepisów i utratą uprzywilejowanej pozycji w relacjach z klientami, firmy ubezpieczeniowe zdecydują się na podniesienie składek. Być może za wprowadzone udogodnienia kierowcy będą musieli zapłacić.

Justyna Czyżewska

Napad w kominiarkach

Nad ranem w miejscowości Kozłów Biskupi trzej nieznani sprawcy zamaskowani kominiarkami włamali się do jednej z firm, gdzie zdemontowali sejf z pieniędzmi. Kiedy wynosili go przez okno, włączył się alarm i na miejsce przybył pracownik ochrony. Wtedy jeden z mężczyzn uderzył go, a następnie kazał leżeć twarzą do ziemi i groził mu metalową rurką. Trwają czynności zmierzające do ustalenia sprawców.

Słaba kontrola

W sobotę do autobusu ZKM na przystanku PKP wsiadło dwoje młodych kontrolerów - dziewczyna i chłopak. Kierowca zamknął drzwi, gdy kontrolerzy zaczęli sprawdzać bilety. Wtedy dwóch osobników z Boryszewa, stale jeżdżących bez skasowanych biletów, poderwało się z miejsc i stając obok młodziutkiej kontrolerki zażądało od kierowcy otwarcia drzwi. Kierowca, widząc, że kontrolerka nie potrafi prawidłowo zareagować, wypuścił ich. Zatrzymano tylko młodą dziewczynę, która nie umiała wyjaśnić , dlaczego ma źle skasowany bilet.

Do niebezpiecznej pracy kontrolera biletów nie powinno angażować się młodych i niedoświadczonych dziewczyn, tylko silnych mężczyzn. Ale trzeba ich odpowiednio wynagradzać, wtedy mniej będzie gapowiczów. J.W.

Niebezpieczna zabawa

Dzieci podczas wakacji bawią się, ale czasem znajdują sobie zabawę bardzo niebezpieczną, choćby jak ta, która polega na chodzeniu po balustradach ustawionych wzdłuż obwodnicy. Metalowe zabezpieczenia mają chronić przed wypadnięciem pędzące tamtędy samochody. Na tych barierach urządzają sobie zawody młodzi chłopcy. W tym czasie odbywa się duży ruch pojazdów na obwodnicy, w tym ciężkich TIR-ów. Gdyby któryś z dzieciaków spadł z barierki na obwodnicę, będzie miał małe szanse przeżycia . J.W.

Kradną "na stłuczkę"

Na międzynarodowej trasie K2 często zdarzają się kradzieże samochodów na tak zwaną stłuczkę. Prawdopodobnie na tej trasie działają grupy złodziei pojazdów, którzy współpracują ze sobą i porozumiewają się za pomocą telefonów komórkowych. Mają też odpowiednie samochody, które nieraz potrafią jechać dziesiątki kilometrów za upatrzoną ofiarą, aby wybrać odpowiedni moment i doprowadzić do niegroźnej stłuczki.

Prawdopodobnie w ten sposób "wyczaili" mercedesa prowadzonego z Zachodu przez Białorusina. Około godziny 22.30 jadący za nim samochód niegroźnie uderzył w tył mercedesa. Białorusin zatrzymał swój pojazd, podobnie jak sprawcy i wysiadł, pozostawiając kluczyki w stacyjce. Na to tylko oni czekali. Jeden wskoczył do lekko uszkodzonego mercedesa i odjechał. Drugi postąpił tak samo. Białorusin pozostał oszołomiony, sam w nocy na drodze. Udało mu się jednak bardzo szybko powiadomić policję. Samochód odnaleziony został po trzech dniach w okolicach Warszawy.

J.W.

Pijackie osiedle

Od kiedy otwarto drugi nocny sklep z alkoholem na małym osiedlu mieszkaniowym przy ul. 15 Sierpnia, ciągną tam watahy pijaków , jak ćmy do światła.

Grupy pijaków przesiadują całymi wieczorami na osiedlowych ławkach. Swoje potrzeby fizjologiczne załatwiają pod drzewami, a czasami wchodzą do klatek bloków uważając, że to jest WC. Rano wokół ławek leżą porozrzucane butelki po alkoholu i puszki po piwie, oraz puste opakowania po napojach. Sklepy nocne z alkoholem otwiera się bardzo łatwo, tylko nie ma kto zapewnić bezpieczeństwa wokół nich. Ciekawe na czyj koszt będą przeprowadzane dezynfekcje klatek schodowych w blokach i ich odnawianie. I kto ma zapłacić za dodatkowe sprzątanie po pijakach terenów osiedlowych, a jeżeli dojdzie do włamań do mieszkań na osiedlu, to kto zwróci koszty poszkodowanym?

J.W.

Z KRONIKI POLICYJNEJ

10.08.

Około godz. 10.00 na targowisku miejskim nieznany sprawca ukradł 70-letniej kobiecie z torebki portfel z dokumentami i pieniędzmi.

W nocy nieznany sprawca skradł z klatki schodowej jednego z bloków przy ul. Żwirki i Wigury wózek dziecięcy.

11.08.

W godzinach przedpołudniowych nieznany sprawca na targowisku miejskim okradł dwie kobiety. Złodziej wyjął z torebek portfele z dokumentami i pieniędzmi.

Około godz. 18.30 w miejscowości Sochaczew Wieś doszło do wypadku drogowego. Kierujący samochodem osobowym m-ki Opel Astra Jan U. uderzył w bok samochodu wykonującego manewr skrętu w lewo. Obrażeń ciała w postaci złamania mostka doznała pasażerka.

13.08.

Około godz. 11.00 w Jasieńcu, gm. Rybno, kierujący ciągnikiem siodłowym Sławomir M., lat 27, podczas wyprzedzania samochodu m-ki Żuk uderzył w jadący i skręcający w lewo motorower. Kierujący jednośladem trafił do szpitala ze złamaniami.

Około godz. 14.30 na ul. Traugutta policjanci zatrzymali pijanego rowerzystę. Mirosław K., lat 45, miał przeszło 2,5 promila alkoholu w wydychanym powietrzu.

14.08.

Około godz. 7.30 na ul. Chopina miał miejsce wypadek drogowy. Kierująca Fiatem SC 54-letnia Sabina W. potrąciła na przejściu dla pieszych 79-letnią kobietę, która z obrażeniami ciała trafiła do szpitala.

W nocy nieznany sprawca włamał się do budynku gospodarczego przy ul. 600-lecia i ukradł drzwi aluminiowe, piłę do drewna, wiertarkę i buty filcowe.

15.08.

W nocy w miejscowości Żdżarów nietrzeźwy Paweł T., lat 23, kierujący samochodem m-ki Renault spowodował kolizję drogową z ciągnikiem siodłowym, którym jechał obywatel Litwy. Mężczyzna miał prawie 1,5 promila alkoholu w wydychanym powietrzu. Czynu tego dopuścił się, pomimo iż wcześniej sądownie zabrano mu prawo jazdy.

W nocy nieznany sprawca włamał się do samochodu m-ki VW Passat zaparkowanego na parkingu osiedlowym przy ul. Chopina i skradł radio SB.

16.08.

KPP w Sochaczewie została powiadomiona o tym, że nieznani sprawcy włamali się i ukradli koparkoładowarkę, która znajdowała się na terenie stadionu KS Bzura w Chodakowie. Wartość sprzętu to około 150 tys. zł.

mł. asp. Justyna Śmielak

Zarząd Powiatu Sochaczewskiego informuje, że w dniu 21 sierpnia 2007 roku na tablicy ogłoszeń w siedzibie Starostwa Powiatowego w Sochaczewie przy ulicy Marszałka Józefa Piłsudskiego 65

umieszczono wykaz nieruchomości przeznaczonych do sprzedaży w formie przetargu nieograniczonego.

Wykaz nieruchomości obejmuje 3 działki położone w Sochaczewie przy ulicy Gawłowskiej o numerach ewidencyjnych: 74/17, 74/18, 74/19 o powierzchni odpowiednio: 54 600 m^2, 51 141 m^2 oraz 24 967 m^2, uregulowanych w księdze wieczystej KW 14772 oraz 1 działkę o numerze ewidencyjnym 1909/2 o powierzchni 27 402 m^2, uregulowaną w księdze wieczystej KW 22328. W miejscowym planie zagospodarowania przestrzennego powyższe nieruchomości ujęte są jako tereny przemysłu i tereny zabudowy produkcyjno - usługowej.

Niniejszy wykaz, zgodnie z art.35 ust.1 ustawy z dnia 21 sierpnia 1997 roku o gospodarce nieruchomościami (Dz.U. z 2004 roku, Nr 261, poz.2603 z późn. zm.) podaje się do publicznej wiadomości poprzez jego wywieszenie na okres 21 dni.

W imieniu Zarządu Powiatu Sochaczewskiego

Tadeusz Koryś
Starosta Sochaczewski

ZS-1355

TCT POLSKA sp. z o.o. w Sochaczewie

ZATRUDNI

PRACOWNIKÓW PRODUKCJI - OPERATORÓW MASZYN

Oczekujemy zgłoszeń od osób spełniających następujące wymagania:
- doświadczenie w pracy na produkcji,
- wykształcenie min. zawodowe,
- odpowiedzialność, solidność i uczciwość
- dobry stan zdrowia
- zręczność i zdolności manualne,
- uprawnienia do jazdy wózkami spalinowymi i akumulatorowymi,
- znajomość podstaw obsługi komputera.

Obowiązki:
- uruchomienie i prowadzenie produkcji,
- kontrola przebiegu procesu,
- konfekcjonowanie wyrobu gotowego.

Praca w systemie 3 zmianowym.

Pisemne zgłoszenia zawierające CV prosimy przysyłać pocztą, faksem lub e-mailem na adres:
TCT Polska sp. z o.o.,
ul. 15-go Sierpnia 106, 96-500 Sochaczew
Fax: (46) 863 13 80, e-mail: office@tct.pl

Zgłoszenia muszą zawierać następujące zdanie:
"Wyrażam zgodę na przetwarzanie moich danych osobowych w celach rekrutacji, zgodnie z Ustawą z dn. 29.08.1997r. o ochronie danych osobowych (Dz. U. nr 133 poz. 883)."
Odpowiemy tylko na wybrane zgłoszenia.

ZS-1338

PROMOCYJNE CENY - I SEMESTR BEZPŁATNY

SZANSA DLA CIEBIE

NABÓR WRZESIEŃ 2007

Zaoczne Liceum Ogólnokształcące dla Dorosłych w Sochaczewie po gimnazjum i 8-letniej szkole podstawowej
Zaoczne Uzupełniające Liceum Ogólnokształcące dla Dorosłych w Sochaczewie
Zaoczne Uzupełniające Technikum dla Dorosłych w Sochaczewie
Zaoczna Szkoła Policealna dla Dorosłych w Sochaczewie

W szkole policealnej i technikum kształcimy w zawodach:

technik ekonomista
specjalizacja: * finanse i rachunkowość * ekonomika i organizacja przedsiębiorstw * bankowość
technik informatyk
technik elektronik
technik mechanik - technik samochodowy
specjalizacja: * obsługa i naprawa pojazdów samochodowych
technik administracji

Wydajemy zaświadczenia do ZUS, WKU i legitymacje szkolne.

Podania przyjmujemy i informacji udzielamy w godz. 7.00-17.00 w siedzibie szkoły w Sochaczewie ul.Warszawska 35, tel. (046) 862-34-73.

ZS-969

Prezent dla właścicieli

Problem z brakiem lokali socjalnych był, jest i będzie. Brak funduszy w samorządowych kasach często uniemożliwia remonty czy budowę nowych lokali. Do przyspieszenia działań w tym zakresie zmusił jednak gminy Trybunał Konstytucyjny. W swoim orzeczeniu z września ubiegłego roku, nakazał gminom, które nie zapewnią lokalu socjalnego osobie z wyrokiem eksmisyjnym, płacić odszkodowania właścicielom zadłużonych lokali. Pieniędzy mogą żądać spółdzielnie, wspólnoty, a nawet posiadacze prywatnych kamienic.

MARCIN HUGO-BADER

Ciężar nie do udźwignięcia

Skończyła się tym samym patowa sytuacja dla właścicieli lokali, którzy nie mogli wyegzekwować opłat od lokatorów - teraz będzie ponosić je gmina, jeśli ta oczywiście nie wskaże dłużnikowi lokalu zastępczego. Właściciele mieszkań i najemcy się cieszą, samorządy, mimo że od decyzji minął prawie rok, do dziś nie wiedzą, jak rozwiązać problem. A ten, nie ma co ukrywać, jest i to w każdej gminie, bo mieszkań socjalnych brakuje. Władze Warszawy obliczyły, że odszkodowania będą ich kosztować nawet 12 mln zł, w Poznaniu - ok. 4. Samorządy liczą wydatki, jakie poniosą na rekompensaty, bo dotacji na ten cel nie mogą się spodziewać. Ten wielomilionowy ciężar, nie ma co ukrywać, nie do udźwignięcia, zdaniem władz centralnych ma jednak zmobilizować samorządy do budowy mieszkań socjalnych. Jeśli się zdecydują, mogą liczyć na 20-30 procentowe dofinansowanie inwestycji z Ministerstwa Budownictwa.

Dzierżawa tańsza niż budowa

Z drugiej strony, fakt, że właściciele zadłużonych mieszkań nie będą czekać z pozbyciem się lokatorów, sprawia, że samorządy w pierwszej kolejności starają się rozwiązywać problem doraźnie. Dzierżawią nadające się na ten cel budynki i przesiedlają do wolnych jeszcze lokali socjalnych. W Sochaczewie, łącznie ze wszystkich administracji, na realizację czeka 60 wyroków eksmisji, z czego połowa ze Spółdzielni Mieszkaniowej Lokatorsko-Własnościowej. Dzięki niedawnej decyzji o wydzierżawieniu byłego biurowca spółdzielni przy ul. Trojanowskiej miasto zyska 12 lokali, gdzie trafią dłużnicy mieszkaniówki. Roczna dzierżawa kosztować będzie miasto 30 tys. zł, ale to niewielkie pieniądze, jeśli, jak wylicza Daniel Wachowski, rzecznik prasowy UM, budowa bloku socjalnego kosztowałaby przy obecnej koniunkturze ok. 3 mln złotych. Samorząd nie mówi za to na razie o wypłacie jakichkolwiek odszkodowań. Jak mówi rzecznik, Daniel Wachowski, decyzja TK jest w wielu miejscach nieprecyzyjna. "Nie wiemy czy mamy ponosić tylko koszty czynszu czy dodatkowo jeszcze mediów i np. funduszu remontowego, dlatego zwróciliśmy się do naszych prawników i Ministerstwa Budownictwa o wydanie opinii w tej sprawie. Odpowiedź powinniśmy otrzymać za kilka tygodni" - dodaje.

Gminy zdane na siebie

Tymczasem, po przejęciu zadłużonych lokatorów, gminy będą musiały radzić sobie same. Sytuację komplikuje fakt, że niepłacących za mieszkanie komunalne można jeszcze wyeksmitować do lokalu socjalnego, w przypadku tych zajmujących mieszkanie socjalne o najniższym standardzie - już nie. Jak podaje Zakład Gospodarki Mieszkaniowej, na koniec czerwca umową na lokal socjalny dysponowały 104 rodziny w mieście, a ich łączny dług z tytułu opłat wynosił w tym czasie prawie 28 tys. złotych. Straty są jednak nieuniknione, bo wśród uczciwych, choć mniej zamożnych lokatorów, zawsze znajdą się tacy, którzy nie płacą z premedytacją. Szansą na zmniejszenie długów za opłaty, tłumaczy Daniel Wachowski, ma być przygotowywany właśnie projekt uchwały o sprzedaży mieszkań komunalnych z 99 proc. bonifikatą. "W efekcie będzie mniej dłużników, ponieważ, jeśli wykupią lokal, będą ewentualnie zadłużać się na własne konto, a nie nasze".

Jak zatem widać, lokalowy problem to prawdziwy węzeł gordyjski. Rządzący zmobilizowali samorządy do zwiększenia środków na mieszkania socjalne, faktycznie nie wspierając ich w tym zadaniu finansowo. Z drugiej strony o straty nie będą już musieli obawiać się niczemu nie winni właściciele zadłużonych lokali. Po trzecie każdemu należy się dach nad głową. Czy uda się pogodzić interesy wszystkich stron? Do problemu jeszcze powrócimy.

Martyna Mikulska

Rocznica męczeńskiej śmierci

W poniedziałek, 13 sierpnia, w klasztorze ojców franciszkanów w Harmężach koło Oświęcimia, obchodzono 66. rocznicę śmierci **Maksymiliana Kolbego.** Z tej okazji odbyło się spotkanie robocze, podczas którego rozmawiano o powołaniu stowarzyszenia pod nazwą "Związek gmin związanych z życiem św. Maksymiliana Marii Kolbego". Stowarzyszenie reprezentować będą władze - Zduńskiej Woli - gdzie urodził się Maksymilian Kolbe, Pabianic - gdzie chodził do szkoły, Teresina - gdzie założył klasztor w Niepokalanowie i Oświęcimia - gdzie zmarł śmiercią męczeńską. Zarejestrowanie stowarzyszenia planowane jest jeszcze we wrześniu.

We wtorek 14 sierpnia, w rocznicę śmierci św. Maksymiliana, odbyło się nabożeństwo transitus, po czym z Harmęż wyruszyła pielgrzymka do obozu w Auschwitz, gdzie złożono kwiaty pod celą śmierci św. Maksymiliana Kolbego. Następnie odprawiona została uroczysta Msza Święta przy bloku straceń numer 11. Mszę koncelebrował ordynariusz rzeszowski, ks. Kazimierz Górny. W uroczystościach, jak mówi rzecznik prasowy Zbigniew Bonalski, wzięła udział delegacja z Teresina, której przewodniczył wójt Marek Olechowski.

pab

OGŁOSZENIE O PRZETARGU NIEOGRANICZONYM NA ZAKUP I DOSTAWĘ OPAŁU DO GMINNYCH PLACÓWEK OŚWIATOWYCH NA SEZON GRZEWCZY 2007/2008

Gminny Zespół Ekonomiczno-Administracyjny
Szkół w Sochaczewie, ul.Warszawska 115, 96-500 Sochaczew,
ogłasza przetarg nieograniczony na

zakup i dostawę opału

na sezon grzewczy 2007/2008 do gminnych placówek oświatowych w asortymentach i o parametrach niżej wyszczególnionych:

1. **Węgla kamiennego o wartości opałowej Qir od 27000 kJ/kg do 30000 kJ/kg (CPV:10.12.10.00) - przewidywana ilość 80 t.**
2. **Koksu przemysłowo - opałowego grubego gat. II o minimalnej wartości kalorycznej od Qir 27000 kJ/kg (CPV:10.32.10.00) - przewidywana ilość 85 t.**
3. **Eko-groszku - asortyment Gk EKORET - o minimalnej wartości opałowej Qir od 26000 kJ/kg - przewidywana ilość - 250 t**

Opał ma być dostarczany sukcesywnie zgodnie z zapotrzebowaniem placówek do: Szkoły Podstawowej w Feliksowie, Kątach, Żukowie, Wyczółkach, Gawłowie oraz do Gimnazjum w Wymysłowie wg załącznika w SIWZ.

Czas trwania zamówienia: IX.2007 r. - V.2008 r.

Postępowanie nie zostało poprzedzone wstępną kwalifikacją.

Termin związania ofertą 30 dni (od terminu składania ofert).

Specyfikację istotnych warunków zamówienia można odebrać w siedzibie Gminnego Zespołu, 96-500 Sochaczew, ul.Warszawska 115, pok. 13.

Kryterium oceny ofert:
Cena - 85%
Termin płatności - 15%

Uprawniona do kontaktów z oferentami - **Bogusława Cieślak - Dyrektor GZEAS, tel. (046) 864-26-40**

Oferta winna być dostarczona do Gminnego Zespołu ul.Warszawska 115, 96-500 Sochaczew i złożona w sekretariacie Urzędu Gminy w Sochaczewie (adres j/w), pok. 17, w zamkniętych, nieprzejrzystych kopertach z dopiskiem **"Oferta na dostawę opału na sezon grzewczy 2007/2008 do gminnych placówek oświatowych"**

Zamawiający nie dopuszcza składania ofert częściowych ani wariantowych.

Termin składania ofert upływa dnia 5.09.2007 r. o godz. 10.00.

Otwarcie ofert nastąpi w dniu 5.09.2007 r. o godz. 10.15.

Zamawiający dokona oceny dostarczonych dokumentów pod kątem ich zgodności z zapisami SIWZ i zapisami ustawy Prawo zamówień publicznych.

W przetargu mogą wziąć udział oferenci, nie wykluczeni na podstawie art. 24 ust. 1 i 2 oraz spełniający warunki określone w art. 22 ust. 1 ustawy z dnia 29.01.2004 r. Prawo zamówień publicznych (Dz.U. z 2006 r. nr 164 poz. 1163 ze zm.) oraz zawarte w SIWZ.

Dyrektor GZEAS
mgr Bogusława Cieślak

ZS-1337

REGULAMIN KONKURSU FOTOGRAFICZNEGO

SOCHACZEWSKIE IMPRESJE 2007- II edycja

Tytuł konkursu wskazuje, jakich prac oczekują organizatorzy od autorów. Spodziewamy się prac, w których gorące porywy serca wezmą górę nad chłodną kalkulacją rozumu - pełnych klimatu, uroku i radości chwili. Oczekujemy, że wrażliwe oczy dojrzą nieprzemijające piękno, którego mieszkańcy w codziennej drodze już nie dostrzegają, a wyłonione w konkursie prace, zebrane w jedną całość, pozwolą stworzyć poetycką opowieść o naszym mieście.

CELEM KONKURSU jest uzyskanie zdjęć o wysokich walorach historycznych i artystycznych Sochaczewa. Zdjęcia wyselekcjonowane w drodze konkursu wykorzystane zostaną do monografii o mieście.

ORGANIZATOREM KONKURSU jest Referat Promocji i Informacji Urzędu Miejskiego w Sochaczewie.

KATEGORIE KONKURSU

1. Historyczne i przyrodnicze zabytki miasta i najbliższej okolicy.
2. Moje ulubione miejsca.
3. Miasto, ludzie, wydarzenia.
4. Sochaczew nieznany...

WARUNKI UCZESTNICTWA

1. Konkurs ma charakter otwarty i jest dostępny dla wszystkich fotografujących.
2. Udział w konkursie jest bezpłatny.
3. Każdy autor może wziąć udział w dowolnej liczbie kategorii konkursu i nadesłać dowolną ilość prac:
   a) w formacie od 20x30 cm w dowolnej technice fotograficznej,
   b) na płytce CD - prace w zapisie cyfrowym o rozdzielczości minimum 300 dpi umożliwiającej wykorzystanie pracy w druku.

OBOWIĄZKI I PRAWA AUTORÓW

1. Każda praca powinna być opatrzona godłem autora, poprzedzona czterocyfrową liczbą oraz tytułem pracy. Do prac powinna być dołączona zapieczętowana koperta z kartą zgłoszenia i danymi autora prac (karta zgłoszenia - w załączniku do regulaminu konkursu).
2. Autor może przystąpić do konkursu tylko pod jednym godłem.
3. Do konkursu nie można zgłaszać prac z poprzedniej edycji 2006.
4. Do prac należy dołączyć kartę zgłoszenia zawierającą dane: imię i nazwisko, adres, numer telefonu, e-mail, tytuł pracy, ilość prac, o ile to możliwe miejsce i czas wykonania zdjęcia.
5. Prace wraz z czytelnie wypełnioną kartą zgłoszenia należy przesłać w opakowaniach zapobiegających uszkodzeniu na adres:
   Referat Promocji i Informacji Urzędu Miejskiego w Sochaczewie, ul 1 Maja 16, 96-500 Sochaczew, z dopiskiem "KONKURS FOTOGRAFICZNY".
6. Każdy autor zostanie powiadomiony o werdykcie jury.
7. Prace należy nadsyłać nie podklejone, w płaskich, sztywnych opakowaniach.
8. Ostateczny termin przyjmowania prac upływa 30 września 2007 r.

PRAWA I OBOWIĄZKI ORGANIZATORÓW

1. Nadesłane prace będą traktowane z należytą troską i dbałością, organizatorzy nie biorą odpowiedzialności za uszkodzenia prac w czasie przesyłki.
2. Organizatorzy zastrzegają sobie prawo do bezpłatnego wykorzystania prac uczestników konkursu w albumie, prasie, TV, Internecie, we wszelkich wydawnictwach związanych z promocją miasta i regionu oraz innych.
   Zgoda autorów powinna być wyrażona w formie pisemnej, jako załącznik do formularza zgłoszenia do konkursu nadesłany wraz z pracami.
3. Organizatorzy mają prawo do wyłączenia spod obrad jury prac nie spełniających warunków regulaminu.
4. Ocenę prac przeprowadzi jury powołane przez organizatorów.
5. Prace zakwalifikowane do publikacji w albumie przechodzą na własność organizatorów, przezrocza barwne zostaną zwrócone autorom na ich wyraźne życzenie.

JURY I NAGRODY

Powołane przez organizatorów jury dokona oceny wszystkich nadesłanych prac, przyzna nagrody i wyłoni prace do albumu. Przewiduje się atrakcyjne nagrody pieniężne lub rzeczowe.

TERMINARZ KONKURSU

1. Nadsyłanie prac do 30 września 2007 roku.
2. Obrady jury do 15 października 2007 roku.
3. Ogłoszenie wyników i zawiadomienie autorów do 31 października 2007 roku.

UWAGI KOŃCOWE

1. Nadesłanie prac jest jednoznaczne z uznaniem niniejszego regulaminu, który obowiązuje jednakowo autorów i organizatorów.
2. Ostateczna interpretacja regulaminu należy do organizatorów.

Organizator konkursu
Referat Promocji i Informacji Urzędu Miejskiego w Sochaczewie,ul. 1 Maja 16, 96-500 Sochaczew, tel. 046 862 27 30 wew. 360
e-mail: promocja@sochaczew.pl
www.sochaczew.pl

Wygraliśmy konkurs na turystyczny produkt CHOPIN 2010

Z przyjemnością informujemy, że zawiązana w Sochaczewie Grupa Partnerska CHOPIN 2010, która ma za zadanie promować nasz region w związku ze zbliżającą się 200. rocznicą urodzin kompozytora, została laureatem konkursu na najlepszy produkt sieciowy w ramach projektu "Turystyka - Wspólna Sprawa".

Spośród wszystkich zgłoszeń grup partnerskich z kraju uczestniczących w trzeciej edycji projektu wyłoniono 6 najlepszych pomysłów na regionalne markowe produkty turystyczne. Wśród nich znalazł się projekt sochaczewski.

W województwie lubuskim zwyciężyła "Grupa Militarna". Oferuje ona turystom organizację spływów kajakowych, rajdów rowerowych, pieszych, samochodowych, przejazdów na quadach, gier terenowych z wykorzystaniem fortyfikacji, lasów i szlaków wodnych w okolicy Międzyrzecza.

Laureatem w województwie łódzkim została grupa "Termy Uniejów". Produkt przygotowywany przez grupę opiera się na wykorzystaniu wód termalnych. Atrakcyjne położenie w dolinie rzeki Warty oraz w pobliżu uniejowskiego zamku. Na turystów czekają: otwarta pływalnia, obiekty gastronomiczne z tarasami rekreacyjnymi o powierzchni 479 m^2 oraz kompleks edukacyjno-turystyczno-rekreacyjny "Wrota Czasu".

Natomiast zwycięzcą w województwie mazowieckim została grupa partnerska "Chopin 2010" z Sochaczewa. Atrakcjami produktu "Mazowsze Chopina" są miejsca związane z życiem i twórczością Fryderyka takie jak: wycieczki po muzeach, koncerty, recitale, przejazdy zaprzęgiem konnym na trasie z Zelazowej Woli do Sochaczewa i Brochowa. Wszystkie trasy wycieczkowe będą jednolicie oznakowane. Projekt uzyskał wysokie oceny jury.

Grupa "Fajny Brzeg i ..." została laureatem konkursu w województwie opolskim. W ramach produktu oferowany jest szereg atrakcji turystycznych w zależności od grupy turystów. Do największych z nich można zaliczyć obiekty dziedzictwa kulturowego takie jak: Muzeum Piastów Śląskich, renesansowy Ratusz Miejski, Brzeska Starówka oraz "Szlak Polichromii Brzeskich".

W województwie podkarpackim laureatem konkursu została grupa "Szlak Naftowy". Ideą produktu było połączenie ze sobą miejsc związanych z narodzinami i historią przemysłu naftowego. Szlak wiedzie zarówno przez skanseny i muzea, w których zlokalizowano i urządzono ekspozycje poświęcone historii przemysłu naftowego, jak i miejsca, gdzie w czynnych jeszcze kopalniach znajdują się ocalałe, zabytkowe urządzenia naftowe.

W województwie wielkopolskim wygrała grupa "Piękno Wolsztyńskich Parowozów". Główną atrakcją turystyczną sieciowego produktu turystycznego przygotowywanego przez grupę jest Parowozownia - jedyna czynna w Europie, obsługująca pociągi na linii do Leszna i Poznania. Stałą atrakcją produktu jest możliwość obejrzenia i przejażdżki działającymi parowozami, poznania warsztatu, zaplecza technicznego oraz zwiedzenia muzeum kolejnictwa. Na terenie Parowozowni odbywa się szereg imprez kulturalnych.

Każdy ze zwycięzców zyskuje promocję w mediach regionalnych i lokalnych. 16 wojewódzkich laureatów zaprezentuje się na największym stoisku podczas tegorocznej edycji targów Tour Salon w dniach 24-27 października w Poznaniu. Zwycięskie grupy partnerskie otrzymują ponadto większe dofinansowanie wydania materiału promującego efekty ich działalności wśród potencjalnych klientów.

Przy tej okazji lider sochaczewskiej grupy Jadwiga Orczyk-Miziołek przypomina o kolejnym, piątym spotkaniu roboczym naszej grupy, dnia 27.08.2007 r. (poniedziałek), godz. 10.00 w Sali Konferencyjnej Urzędu Miejskiego w Sochaczewie (I piętro).

Natomiast kilka dni wcześnie,j w środę 22 sierpnia, odbędzie się w tym samym miejscu o godz. 10.00 spotkanie grupy sochaczewskiej, która ustalać będzie zawartość folderu reklamowego, zawierającego naszą ofertę turystyczną "CHOPIN 2010". Zapraszamy wszystkich zainteresowanych, którzy zechcą włączyć się w tworzenie tej oferty, lub zgłosić do niej własną działalność turystyczną.

opr. b

Niebezpieczny zawód rolnik

Raport o wypadkach przy pracy w gospodarstwach rolnych sporządzony przez Kasę Rolniczego Ubezpieczenia Społecznego, mimo utrzymującej się ostatnio tendencji spadkowej, wciąż przeraża.

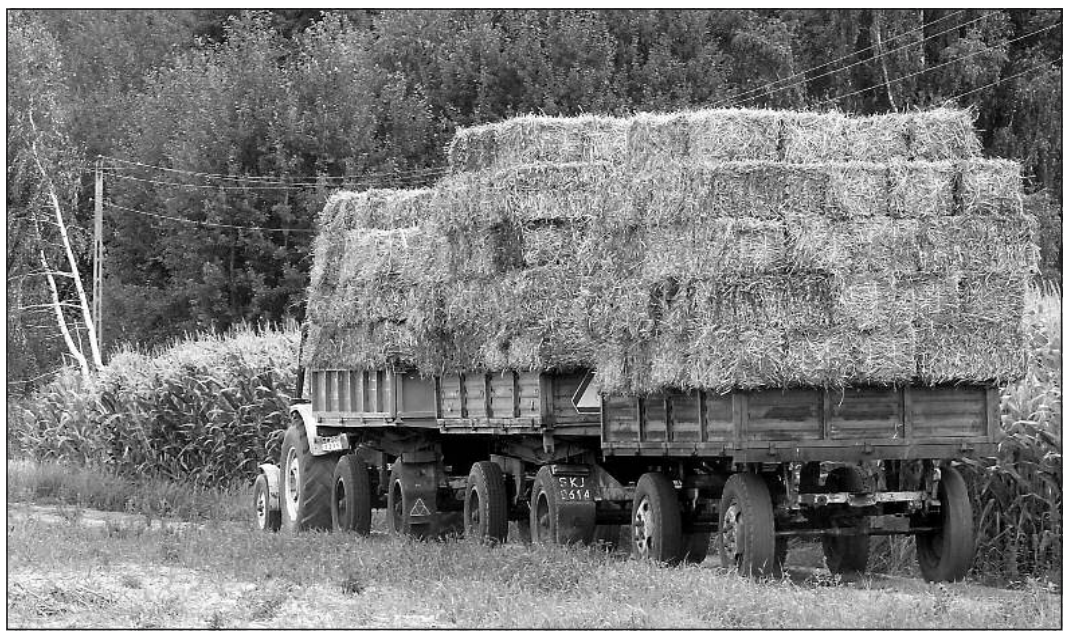

SŁAWOMIR BURZYŃSKI

W całej Polsce w minionym roku rolnicy zgłosili do KRUS 32.564 wypadki przy pracy, w tym 123 śmiertelne. Tym samym wskaźnik wypadkowości w 2006 r. to - 13 wypadków na 1000 ubezpieczonych. Pomimo że, jak wynika z raportu, wskaźnik ten zmalał w porównaniu z rokiem 2005, to wciąż rolnictwo pod względem zagrożenia wypadkami tylko nieznacznie ustępuje dziedzinom gospodarki powszechnie uznawanym za najbardziej niebezpieczne, jak budownictwo, czy górnictwo i przemysł wydobywczy.

Jak powiedział nam kierownik terenowego oddziału Kasy Rolniczego Ubezpieczenia Społecznego w Sochaczewie, Jan Piasecki, ilość wypadków podczas żniw nie odbiega od innych miesięcy. W ogóle ilość wypadków rejestrowanych w KRUS-ie zmniejsza się. O ile w 2001 r. w całej Polsce zgłoszono ich 48.643, w 2002 r. 51.495, a w 2003 - 52.556, to już w 2004 - 42.060, w 2005 - 33,556, a w 2006 - 32.564. Również w naszym oddziale daje się zaobserwować tendencja spadkowa. W 2003 r. było zgłoszonych 79 wypadków, w 2004 - 63, 2005 - tylko 46, 2006 - 64, a w 2007 - za pierwsze półrocze - 21.

Do najczęstszych wypadków należą potknięcia, pośliznięcia i upadki, prowadzące do skaleczeń, złamań rąk czy nóg. Często są one wynikiem braku dbałości o ład i porządek w obejściu gospodarskim. Naprawdę rzadko się spotyka, żeby w okresie zimowym ciągi komunikacyjne od domu do stodoły, obory, czy garażu były odśnieżone i posypane piaskiem. Druga grupa to upadek przedmiotu na rolnika, np. sterty słomy, pełnego worka lub jakiegoś narzędzia. Kolejne, to zetknięcie się z ostrymi narzędziami typu pilarki czy krajzegi, ruchome części wałków, śrutowniki, szlifierki.

Ale są też wypadki mniej dla rolnictwa typowe. Jak opowiada Jan Piasecki, w tym roku w lipcu miało miejsce zdarzenie niemal nie do uwierzenia, otóż w trakcie gdy rolnik remontował ciągnik i czyścił stary czujnik temperatury wody, urządzenie wybuchło jak granat, rozsiewając z dużą mocą setki drobniutkich kawałków metalu, które utkwiły mu w nogach, klatce piersiowej, rękach i twarzy. W szpitalu lekarze napracowali się, aby usunąć mu z ciała dziesiątki drobnych odłamków. Okazało się, że w czyszczonym czujniku nagromadził się jakiś gaz, który spowodował jego rozerwanie.

Inny nietypowy przypadek. Wczesną wiosną rolnik rozsiewał nawozy. Używał do tego siewnika lejowatego, do którego z góry sypie się nawóz, a na dole obracająca się tarcza go rozsiewa. Nawóz osuwa się pod własnym ciężarem, ale jeśli jest skawalony może się zapchać i tak też się stało w tym przypadku. Rolnik chciał przepchać siewnik, lecz go nie wyłączył. Upychał ręką nawóz i za którymś razem wirująca tarcza zaczepiła za rękaw swetra i wciągnęła dłoń. Obroty nie były duże, ale wystarczyło, aby rękę pokiereszować, a ponadto maszyna zaczęła ciągnąć sweter, który zaciskał mu się na szyi i go dusił. Myślał, że już po nim, bo w pobliżu nie było nikogo, dostrzegł jednak drut, którym kawałek po kawałku zaczął rozrywać sweter i po 15 minutach walki wreszcie się uwolnił.

Zdarzają się też wypadki związane z produkcją zwierzęcą, jak kopnięcia, ugryzienia czy przewrócenia, np. przez krowę prowadzoną na łańcuchu, w wyniku czego dochodzi do złamania nóg i rąk. Nierzadko występują też wypadki przy cięciu drewna. Zdarzyło się, opowiada Jan Piasecki, że ojciec z synem cięli drzewo na pilarce, jeden trzymał piłę, drugi podawał drewno. W pewnym momencie tarcza trafiła na sęk, wyrwała synowi z rąk klocek, który z dużą siłą trafił ojca w głowę, poważnie raniąc.

W innym przypadku rolnik z Kamiona, po ścięciu drzewa i pocięciu na klocki, łupał je siekierą na mniejsze kawałki. Lewą ręka przytrzymywał klocek, a prawą uderzał siekierą. W pewnej chwili jednak zrobił to tak niefortunnie, że uciął sobie wskazujący palec. I choć karetka na miejsce przybyła szybko, nie udało się już palca przyszyć.

Małgorzata Pałuba

BURMISTRZ MIASTA SOCHACZEWA

ogłasza

I przetarg ustny nieograniczony na sprzedaż nieruchomości gruntowych na podstawie Uchwały Rady Miasta Sochaczewa Nr XLI/334/05 z 22.03.2005r.

Lp.	Nr ewidencyjny nieruchomości	Oznaczenie w księdze wieczystej KW Nr	Powierzchnia w ha	Położenie nieruchomości przy ul.	Opis nieruchomości	Przeznaczenie w planie miejscowym	Postąpienie na przetargu	Wadium	Cena wywoławcza (brutto)
1	463	34961	0,0581	Brzozowa	działka niezabudowana	Budownictwo mieszkaniowe jednorodzinne szeregowe (zabudowa zgodnie z projektem) Teren realizacji usług służących mieszkańcom otaczającego osiedla z wyłączeniem usług magazynowych - hurtowni	1 000,00	3 000,00	26 000zł
2	462	34961	0,0576	Brzozowa	działka niezabudowana		1 000,00	3 000,00	25 500zł
3	423	33119	0,2877	Porzeczkowa	działka niezabudowana		1 000,00	6 000,00	110 000zł

II przetarg ustny nieograniczony na sprzedaż nieruchomości gruntowej na podstawie Uchwały Rady Miasta Sochaczewa Nr XLVIII/489/01 z 27.12.2001r.

Lp.	Nr ewidencyjny nieruchomości	Oznaczenie w księdze wieczystej KW Nr	Powierzchnia w ha	Położenie nieruchomości przy ul.	Opis nieruchomości	Przeznaczenie w planie miejscowym	Postąpienie na przetargu	Wadium	Cena wywoławcza (brutto)
1	427	10297	0,0747	Bortnowskiego	działka niezabudowana	Zabudowa mieszkaniowa jednorodzinna z dopuszczeniem nieuciążliwych usług i produkcji	1 000,00	3 000,00	30 866zł

Przetarg odbędzie się w dniu 27.09.2007r. o godz. 9^{00} w sali nr 62 (III piętro) w siedzibie Urzędu Miejskiego w Sochaczewie, ul. 1 Maja 16. Wadium należy wpłacić do dnia 24.09.2007r. w kasie Urzędu lub na konto sum depozytowych Gminy Miasta Sochaczew:

Bank PeKaO S.A. I Oddział Sochaczew Nr 23 1240 1822 1111 0000 0719 8469. Wadium ulega przepadkowi, gdy osoba która przetarg wygrała, uchyla się od podpisania aktu notarialnego. Przed przystąpieniem do przetargu należy zapoznać się z regulaminem oraz warunkami przetargu, o których informacji udziela Wydział Gospodarki Gruntami Urzędu Miejskiego Sochaczewie, ul. 1 Maja 16, IV piętro, pokój 72, tel 862 - 22 - 35 wew. 331.

Gmina Miasta Sochaczew nie wykonuje prac związanych ze wskazaniem granic działek w terenie.

Burmistrz Miasta Sochaczew

ZS-1350

Color profile: Disabled
Cyan 100 lpi at 15 degrees
Yellow 100 lpi at 0 degrees

Pięknie było, ale się skończyło

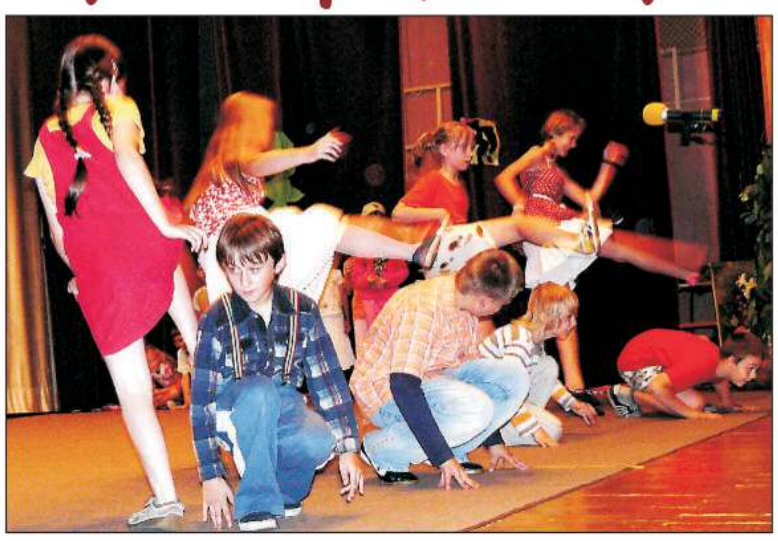

W ostatni piątek w MOK-u przy ul.Żeromskiego odbyło się zakończenie Akcji Lato. Jak powiedziała dyrektor Halina Pędziejewska, trzy tygodnie minęły tu w miłej i serdecznej atmosferze bardzo szybko. Instruktorzy starali się, aby program zajęć był atrakcyjny, by dzieci nie tylko wypoczywały, ale również rozwijały swoje umiejętności podczas zajęć plastycznych, tanecznych czy teatralnych.

Potem na scenie zaroiło się od młodych artystów, którzy zaprezentowali się w przedstawieniu "Sen Jasia i Małgosi". Pokazali, że potrafią recytować, tańczyć i śpiewać. Wirowały i podskakiwały żabka, wiewiórka, myszka, biedronka, zajączek, wróbelek, muchomor w pięknych kolorowych strojach. Zabawy było co niemiara, toteż zgromadzona publiczność nagrodziła ich gromkimi brawami. A przedstawienie obejrzeli przede wszystkim, dumni ze swoich pociech rodzice, oraz zaproszeni goście - radna Rady Miejskiej Barbara Zdunczak, inspektor Wydziału Oświaty, Kultury i Sportu UM - Ewa Falenta. Wszyscy podziwiali również ozdabiające scenę prace plastyczne dzieciaków, które na zakończenie otrzymały upominki i pamiątkowe dyplomy.

Słowa podziękowania dyr. Halina Pędziejewska skierowała do instruktorów: tańca - Ewy Chaber, teatru - Barbary Sobkowicz i plastyki - Barbary Jachimowicz. Przypomniała również, że w Akcję Lato włączyły się wszystkie trzy MOK-i, a pomocy finansowej w kwocie 9 tys. zł udzieliły władze miasta. To dzięki nim dzieci wyjeżdżały na wycieczki, kąpały się w basenie, oglądały filmy, przyjemnie spędzając wakacyjny czas, co dodatkowo uatrakcyjniały słodkości podarowane przez firmę Masterfoods Polska (obecnie Mars) i oczywiście reprezentująca ją Beatę Brymorę.

Żegnając się uczestnicy lata w mieście zapowiadali kolejne spotkanie za rok, a może i wcześniej, bo przecież są jeszcze ferie zimowe.

Małgorzata Pałuba

SŁAWOMIR BURZYŃSKI

Roztańczone wakacje Pasjonatu

Piękne widoki, długie spacery i ... dużo wysiłku - tak właśnie mijał obóz Uczniowskiego Klubu Tańca Sportowego "Pasjonat". Nasz trzeci wspólny wyjazd spędziliśmy w miasteczku Jaworzynka, położonym przy granicy ze Słowacją i Czechami.

Wszystko zaczęło się 28.07.2007r. (sobota), kiedy to pełni sił stawiliśmy się na zbiórkę do Miejskiego Ośrodka Kultury w Boryszewie. Świadomi czekających nas treningów cieszyliśmy się ostatnimi chwilami wolności i perspektywą spędzenia następnych czternastu dni w gronie przyjaciół. Od poniedziałku zaś zaczęliśmy ciężką pracę. Ćwiczyliśmy taniec, jednocześnie wyrabiając w sobie wolę walki, wytrzymałość i umiejętność funkcjonowania w zespole. Pomimo obolałych mięśni i odcisków na nogach dopisywały nam humory, a satysfakcja z rozszerzenia swoich umiejętności rekompensowała wszelkie niedogodności.

Znalazł się również czas na zwiedzenie okolicy. Najpierw był Trójstyk - miejsce, w którym graniczą ze sobą Polska, Czechy i Słowacja. Przekonaliśmy się wówczas, że pobyt w trzech miejscach naraz jest jak najbardziej realny i wykonalny. Kilka dni później czekał nas zastrzyk adrenaliny- szybkie zjazdy saneczkami i linowy tor przeszkód ponad ziemią w Mostach u Jablunkova (Czechy). Siły odzyskiwaliśmy w aquaparku Tropicana Hotelu Gołębiewski w Wiśle. Sauny, gorące kąpiele i wymyślne zjeżdżalnie na długo pozostaną w naszej pamięci. Tradycyjnie już zorganizowaliśmy także ognisko z zabawami i pieczeniem kiełbasek. Nowo zdobyte umiejętności taneczne mogliśmy wypróbować na dyskotece kończącej obóz w Jaworzynce.

Jednak wszystko, co dobre, szybko się kończy. Teraz pozostają nam już tylko zdjęcia, wspomnienia i nadzieja na następny wspólny wyjazd. No i walka o jak najwyższe miejsca w ogólnopolskich turniejach tańca towarzyskiego.

Serdeczne podziękowania składamy na ręce naszego trenera - p. Rafała Karbowiaka oraz jego małżonki - p. Ewy Karbowiak. Dziękujemy za troskliwą opiekę i rozwijanie w nas miłości do tańca.

Katarzyna Włodarczyk
UKTS "Pasjonat"

Letni Piknik Seniorów

Na zaproszenie Dziennego Domu Pomocy Społecznej w dniu 9 sierpnia do Osady Puszczańskiej k.Tułowic przybyli seniorzy ze Związku Emerytów i Rencistów przy Ośrodku Kultury w Boryszewie oraz emeryci i renciści ze Stowarzyszenia "Włókienko" przy Chodakowskim MOK-u. Na pikniku nie zabrakło również gości z zaprzyjaźnionych placówek pomocy społecznej: MOPS z dyrektor Zofią Berent i SDS z dyrektorem Markiem Książkiem, którzy wsparli organizatora biwakowymi sprzętami.

Dwa autokary oraz indywidualny transport pozwoliły na przewiezienie ponad 130 osób do pięknie położonego Ośrodka PTTK w Tułowicach nad Łasicą.

Spotkanie rozpoczęło się o godz. 9.30 powitaniem przez dyrektora DDPS i życzeniami dobrej zabawy oraz poczęstunkiem składającym się z domowej grochówki i gorącej kaszanki.

Pokrzepieni goście, zachęceni dźwiękami zespołu muzycznego "Akord", ruszyli do tańca. Korowody, kółeczka, wspólny śpiew porwały wszystkich uczestników spotkania. Przygotowane i prowadzone przez pracowników DDPS konkursy rozbawiły i zjednoczyły w zmaganiach nie tylko licznych uczestników, ale i obserwatorów zabaw.

W godzinach południowych posilano się bigosem, gorącymi kiełbaskami i ciastem. Goście chwalili smaczną kuchnię DDPS, atrakcyjny program i sprawną organizację pikniku. I znów ruszono do tańca na trawiastym "parkiecie".

IAC
International Automotive Components

IAC Group to międzynarodowy koncern, dostawca podzespołów dla przemysłu motoryzacyjnego.

Poszukuje kandydatów do swojego zakładu w Teresinie na stanowisko:

MECHANIKÓW/AUTOMATYKÓW
Miejsce pracy: TERESIN / NR REF. MNT 08/07

Od kandydatów oczekujemy: ● min. 3 letniego doświadczenia w naprawach, przeglądach i konserwacjach maszyn i urządzeń produkcyjnych sterowanych automatycznie ● wykształcenia min. średniego technicznego ●umiejętności czytania dokumentacji technicznej urządzeń ● uprawnień SEP do 1kV ● komunikatywnej znajomości języka angielskiego ● umiejętność obsługi i programowania sterowników SIMATIC będzie dodatkowym atutem.

Do zakresu obowiązków na tym stanowisku należeć będzie:● przeprowadzanie napraw maszyn i urządzeń produkcyjnych● prowadzenie okresowych przeglądów maszyn i urządzeń.

PRACOWNIKÓW PRODUKCJI
Miejsce pracy: TERESIN / NR REF. PROD 08/07

Od kandydatów oczekujemy: ● wykształcenia min. zawodowego ● silnej motywacji do pracy ●doświadczenie w zakładzie produkcyjnym mile widziane.

MAGAZYNIERÓW
Miejsce pracy: TERESIN / NR REF. LOG 08/07

Od kandydatów oczekujemy:● min. rocznego doświadczenia w pracy w magazynie lub dziale logistyki●umiejętności prowadzenia wózków widłowych (czołowych i bocznych) potwierdzonych posiadaniem ważnych uprawnień ●umiejętności obsługi komputera ● doświadczenia w pracy z programem magazynowym ● wykształcenia min. zawodowego ● umiejętności efektywnej pracy pod presją czasu.

Do zakresu obowiązków na tym stanowisku należeć będzie: ●bieżące realizowanie zadań działu logistyki ●rozładunki dostaw i załadunki wysyłek ● zaopatrywanie linii produkcyjnych ●prowadzenie inwentaryzacji.

Na wszystkich wyżej wymienionych stanowiskach oferujemy pracę w systemie 3-zmianowym (pon. - piąt.), zapewniamy pakiet socjalny oraz adekwatne wynagrodzenie.

Osoby zainteresowane prosimy o nadsyłanie życiorysu zawodowego (CV) wraz z klauzulą o wyrażeniu zgody na przetwarzanie danych osobowych na potrzeby rekrutacji zgodnie z ustawą z dnia 29.08.97 o ochronie danych osobowych, Dziennik Ustaw Nr 133, poz. 883, na adres:

IAC Group Sp. z o.o.
Dział Personalny - Rekrutacja, Al. XX-lecia 23 A, 96-515 Teresin
lub na adres rekrutacja@iacgroup.com
Uprzejmie informujemy, że skontaktujemy się tylko z wybranymi kandydatami.

ZS-1349

NOWE KWALIFIKACJE, PRACA, PRZEDSIĘBIORCZOŚĆ DLA BEZROBOTNYCH KOBIET

EFS

Projekt współfinansowany ze środków Europejskiego Funduszu Społecznego w ramach SPO RZL.

SZUKASZ PRACY?
A MOŻE CHCESZ ZMIENIĆ DOTYCHCZASOWĄ?

ZOSTAŃ SZEFOWĄ!

Możesz otrzymać dotację w wysokości max. 11,5 tys. złotych.
Pomożemy Ci zrealizować pomysł na własną działalność gospodarczą.

Zapraszamy na **bezpłatne** szkolenie skierowane do kobiet, które:

- ukończyły 30 rok życia,
- posiadają wykształcenie co najmniej średnie,
- są zainteresowane podjęciem własnej działalności.

Jeśli spełniasz powyższe kryteria - zgłoś się do nas!
(Pokrywamy koszty dojazdów i/lub noclegów).

bit best in training

bit Polska Sp. z o.o.
ul. Ostrobramska 101A
04-041 Warszawa
tel.: 022 465 60 80

C:\Nowa Gazeta\zs07_34.vp
20 sierpnia 2007 12:35:58
Plate: 4 of 4

Magenta 100 lpi at 75 degrees
Black 100 lpi at 45 degrees

SŁAWOMIR BURZYŃSKI

Czy ona będzie Miss?

Ciągle zapraszamy do redakcji "Ziemi Sochaczewskiej" na ul. Wąską 17 (tel. 862- 23--55) ładne dziewczyny, które miałyby ochotę przeżyć ciekawą przygodę i sprawdzić się w konkursie "Miss Sochaczewa 2007". Dziś kolejna z nich - Edyta Danielewska.

Edyta ma 17 lat i 173 cm wzrostu. Jest uczennicą Technikum Hotelarskiego w Chodakowie, gdzie również mieszka. Edyta lubi biegać i jest bardzo szybka. Zdobywała medale na zawodach szkolnych, zaś na 400 metrów była pierwszą w powiecie. Jednak jej życiowym marzeniem jest własny hotel. Na razie odbywa praktyki w hotelach warszawskich, ale, jak mówi z dumą, w tych lepszych, 3-4 gwiazdkowych. Ma również szansę zostać gwiazdą Sochaczewa, zdobywając tytuł Miss. (b)

Informator kulturalny

Skierniewice

A może do kina?

Zwolennikom dobrego kina przypominamy, że Dyskusyjny Klub Filmowy "Eroika" działający przy MOK-u - Kino "Polonez" ul.Wita Stwosza zaprasza na przegląd filmowy "Ostatnie granie przed sezonem" - Letni przegląd kina europejskiego i ...

To już ostatnie letnie seanse w tym roku, które rozpoczynają się jak zwykle o godz. 21.15. Cena biletu - 5 zł. A co jeszcze zobaczymy? We wtorek, 21 sierpnia, w cyklu **"Nowoczesne zasady postępowania"** obejrzymy film "**Metoda**" w reżyserii Marcelo Pineyro.

Tematem środowego seansu będzie "**Przyjaźń dzisiaj**" i polsko/niemiecki "**Wholetrain**" w reż. Floriana Gaag.

W czwartek, 23 sierpnia, w cyklu "**W poszukiwaniu szczęścia**" film "**Reguły kłamstwa**" czeskiego reżysera Roberta Sedlacka.

pab

W rymie muzyki flamenco

Andaluzja - najludniejsza i druga pod względem powierzchni wspólnota autonomiczna położona w południowej Hiszpanii. Przyciąga turystów swoim pięknym wybrzeżem Costa del Sol, gościnnością mieszkańców, rytuałem corrid i monumentalnymi zabytkami.

To co urzeka turystów, to śródziemnomorska kuchnia bogata w ryby, owoce morza, doprawiana oliwą z oliwek, oferująca pikantne wędliny, mięso jagnięce i królicze. Dla ochłody może być zimne gaspacho, a na deser flany andaluzyjskie(rodzaj budyniu) i kawa, którą przyrządza się tu znakomicie. Herbatę się rzadko pija.

Wśród wielu ciekawych miejsc odnajdujemy Malagę, z piękną monumentalną katedrą, o ciekawym układzie i budowie podwójnych organów pośrodku nawy głównej. Taki układ spotykamy w innych hiszpańskich katedrach. Malaga to miasto Picassa, tu się urodził , tu znajduje się Jego muzeum, wzorcowo i bardzo ciekawie moim zdaniem zorganizowane. Ponad 8 tysięcy turystów dziennie odwiedza Alhambrę w Granadzie, uznaną za ósmy cud świata. Okolice Granady to miejsce narodzin muzyki i tańca flamenco, który turyści mogą podziwiać w kunsztownym wykonaniu urodziwych Hiszpanek, przy rytmicznym akompaniamencie castanietów. Granada to również wspaniała katedra i kaplica, w której znajdują się grobowce władców katolickich.

Turyści odnajdują tu zetknięcie dwóch kultur. Nieopodal katedry znajduje się dzielnica arabska z licznymi sklepikami, prowadzonymi przez Marokańczyków. No i oczywiście najlepsze lody to tylko w Granadzie.

Hiszpan zapytany o to, gdzie znajduje się casco viejo, czyli stare miasto, wzruszył ramionami, bo w tych zabytkowych miastach wszystko jest casco viejo. Po to, żeby turysta mógł w cieniu zwiedzać urokliwe uliczki, między budynkami rozciągnięte są odpowiednie materiały dające cień i chroniące przed słońcem. Zresztą dbałość o człowieka jest tu widoczna na każdym miejscu, chociażby w pociągach, które są klimatyzowane ,czyste, pachnące i bezpieczne, bo w każdym jedzie ochrona.

Będąc na południu Hiszpanii, nie sposób nie odwiedzić angielskiego Gibraltaru, z którego rozciąga się widok na Cieśninę Gibraltarską i Maroko. Dla nas, Polaków jest to miejsce szczególne ze względu na tragiczną śmierć Generała Władysława Sikorskiego.

Wydarzenie to zostało upamiętnione tablicą w Katedrze przy Main Street.

Andaluzja - miejsce niezwykłe, przyciągające rzesze turystów, z sympatią i bez drapieżności finansowej ich traktująca . Każdy znajdzie tu wiele atrakcji i warunki do spokojnego wypoczynku.

Joanna Niewiadomska - Kocik

Rozdajemy bilety na

Już po raz X organizowane jest przez agencję World Media Wielkie Pożegnanie Lata w Iłowie . Do tej pory gościli tu znani artyści polscy i zagraniczni. W Iłowie występowali: Stachursky, Bajm, Krzysztof Krawczyk, Ich troje, Janusz Laskowski, Zbigniew Wodecki, Lady Pank i inni. Przez wielu ludzi Pożegnanie Lata w Iłowie jest uważane za największą imprezę w tym regionie.

23 sierpnia tego roku na stadionie w Iłowie wystąpią: **Toples, Classic, Akcent, Losza Vera, Kombi oraz Bad Boys Blue. Koncert poprowadzi Krzysztof Skiba.**

Zespół Bad Boys Blue to żywa legenda muzyki tanecznej. Powstał w 1984 roku w Kolonii i do dziś z powodzeniem koncertuje i tworzy. W jego skład wchodzą John McInerney, jeden z założycieli grupy i solista od 1987 roku oraz nowy wokalista Carlos Rui Ferreira. W swojej dotychczasowej karierze grupa wydała 16 albumów i ponad 40 singli.

Mamy dla Państwa dziesięć pojedynczych biletów na Wielkie Pożegnanie Lata w Iłowie. Ci, którzy pierwsi pojawią się w redakcji "Ziemi Sochaczewskiej" przy ul.Wąskiej 17 z najnowszym wydaniem gazety, otrzymają bilet na imprezę.

opr. (b)

Bach w Łowiczu

W każdą wakacyjną środę w łowickiej Bazylice Katedralnej odbywa się Międzynarodowy Festiwal Organowy "J.S.Bach". Również w najbliższą środę, 22 sierpnia o godz. 19.30, rozbrzmiewać tu będzie muzyka znanego kompozytora. Tym razem w wykonaniu skrzypka Volkena Friedricha - skrzypce (Niemcy) oraz Andrzeja Mielewczyka - organy. Bilety w cenie 10 i 8 zł (ulgowy). (p)

LONSTAR ZAGRA W SOCHACZEWIE

W czwartek 30 sierpnia o godz. 19.00 w PUBIE 77 w Sochaczewie zagra niekwestionowana i najważniejsza postać COUNTRY w Polsce - MICHAŁ LONSTAR.

LONSTAR to autentyczna żywa legenda country, piosenkarz, gitarzysta, autor przebojów, które stały się prawdziwymi hymnami, producent własnych projektów muzycznych, promotor koncertów i festiwali, gorący propagator idei i stylu życia country w publikacjach, cyklicznych audycjach radiowych i TV, a także poprzez swój image i sposób życia, począwszy od charakterystycznego stroju, aż po konsekwentną postawę samotnego cowboya i buntownika .

Z wykształcenia architekt a także grafik, malarz, projektant okładek płyt, mistrz ceremonii na festiwalach filmowych, tłumacz .

Sam siebie woli określać jako uniwersalnego człowieka kultury.

Nagrał 7 płyt długogrających, jego piosenki znalazły się na niezliczonych składankach typu "Greatest hits" muzyki country. Zagrał setki koncertów w kraju i za granicą.

Największe przeboje LONSTARA to m.in. :"Radio", "Nazywają mnie buntownikiem", "2000 koni", "Różne kolory", "Anioły na wygnaniu" i wiele innych.

Koncert organizują: Stowarzyszenie e-Sochaczew, pub 77 przy ulicy Warszawskiej oraz Szymon Maciejewski. Cena biletu 8 zł.

Serdecznie zapraszamy.

N.R.

Harcerskie obozy

Jak co roku nasz Hufiec zorganizował obozy nad morzem i w Tatrach. W obozach w Murzasichlu i Białym Dunajcu swój wolny czas spędzało 70 dzieci z miasta i gminy Sochaczew. Odbyliśmy wycieczki na Kalatówki, w Dolinę Kościeliską, Dolinę Białego, Gubałówkę. Pływaliśmy gondolami z Czerska do Niedzicy. Niezapomniane wrażenie odnieśliśmy, będąc w nowo otwartym aquaparku, jak również korzystając z basenu w Szymoszkowej Polanie. Wieczorami organizowaliśmy konkursy, wieczornice. Był też wspaniały spacer Krupówkami późnym wieczorem.

Biesiada z Kate Ryan

Bardzo okazale w tym roku zapowiada się tradycyjna już Biesiada Łowicka, będą to bowiem jednocześnie Dożynki Wojewódzkie regionu łódzkiego. Dlatego też, po raz pierwszy odbędzie się ona w Walewicach, nie zaś, jak w latach ubiegłych, w skansenie w Maurzycach.

Biesiada Łowicka w Walewicach rozpocznie się o godz. 11.00 w niedzielę 26 sierpnia mszą świętą z poświęceniem wieńców dożynkowych. Potem zaś, już tylko występy i inne atrakcje, z których ciekawie zapowiadają się pokazy ułanów, wystawy bryczek , samochodów i motocykli oraz pokazy strażackie. Oczywiście nie obędzie się bez pokazów sprzętu rolniczego i płodów rolnych.

Na oddzielnych estradach zaprezentują się rozmaici wykonawcy. Na jednej głównie zespoły regionalne, jak "**Boczki Chełmońskie**", "**Blichowiacy**" czy "**Bazuny**", na innej grupy takie jak "**Driver away**", "**Cliver**" czy "**Bracia**" - Piotrek i Wojtek Cugowscy. Gwiazdami Biesiady będą zapewne **Majka Jeżowska,** zespół cygański "**Krystiano&Romen**" oraz belgijska gwiazda młodego pokolenia **Kate Ryan.** Wystąpi także znany kabaret "**Ciach**".

Walewice leżą co prawda nieco dalej od Sochaczewa niż Maurzyce, ale myślimy, że warto będzie się na Biesiadę wybrać. Najkrótsza droga, to, jak się wydaje, trasa z Łowicza na Bielawy, by kilka kilometrów przed tym miastem skręcić w prawo na Walewice. W sumie od Łowicza ok. 30 km.

bus

Mamy sochaczewską Grupę Rekonstrukcji Historycznej!

W efekcie działań mających na celu propagowanie i popularyzację tematu Bitwy nad Bzurą w 1939 roku Muzeum Ziemi Sochaczewskiej i Pola Bitwy nad Bzurą podjęło starania o utworzenie Grupy Rekonstrukcji Historycznej działającej ściśle w strukturze Muzeum.

JAKUB WOJEWODA

Historia działań nieformalnej dotąd grupy rekonstruktorów sochaczewskich sięga pierwszych prób stworzenia widowiska plenerowego w ramach harcerskiego Rajdu Szlakami Walk nad Bzurą. We wrześniu 1998 roku członkowie grupy w sile ok. 30 osób - ówcześni harcerze sochaczewskiego hufca ZHP z 24 ŚDH im T. Zawadzkiego "Zośki", 14 DH im. 14 Pułku Ułanów Jazłowieckich, na moście i łąkach w Witkowicach po raz pierwszy zaprezentowali krótkie widowisko obrazujące element Bitwy nad Bzurą 1939 roku.

To pierwsze, prekursorskie widowisko dało impuls do dalszych działań. Pokazy odbywały się już co roku, aż w końcu urosły do rozmiarów, jakie możemy zaobserwować chociażby na ostatniej Bzurze we wrześniu 2006, gdzie udział wzięło min. 400 uczestników, 50 koni, 20 epokowych pojazdów.

Głównym zadaniem rekonstruktorów tworzących sochaczewską grupę była coroczna praca przy stylizacji pola walki, przede wszystkim budowa elementów wsi, które znacznie wzbogacają teren bitwy, oraz wcielenie się w rolę "żołnierzy" podczas samej inscenizacji.

Największym problemem tych miłośników historii, których liczba sięga na dzień dzisiejszy 21 osób, było uzyskanie środków na zakup replik mundurów, wiernie odpowiadających regulaminowi mundurowemu WP obowiązującemu w dniu 1.IX.1939 r. - dotąd wszyscy jej członkowie zmuszeni byli do ich wypożyczania.

W tym roku jednak, dzięki staraniom Muzeum, udało się uzyskać środki na wykonanie pierwszych ośmiu kompletów mundurów wzór 19 , które, za pośrednictwem Fundacji Polonia Militaria, sfinansował Burmistrz Miasta Sochaczew. Ponieważ jest to tylko część koniecznego wyposażenia, Grupa poszukuje dalszych darczyńców, którzy mogliby pomóc w wyposażeniu reszty oddziału, aby móc godnie reprezentować nasze miasto na innych imprezach tego typu w kraju i za granicą.

W związku z tradycyjnie już uznaną nazwą - Grupa Rekonstrukcji Historycznej II batalionu 18 pp, jej członkowie wyrazili chęć zachowania i formalnego zatwierdzenia tego zaszczytnego imienia. Przyjmując imię II batalionu 18 pp chcą oni oddać hołd wszystkim żołnierzom batalionu poległym w obronie Sochaczewa w roku 1939.

Od 13 do 16 września 1939 roku II batalion 18pp, broniąc Sochaczewa, stracił około 80 proc. stanu liczbowego, włącznie ze swoim dowódcą mjr. Feliksem Kozubowskim. Liczby zabitych, rannych i zaginionych podoficerów i szeregowych tego batalionu nie udało się ustalić. Bitwa o Sochaczew i przeprawę w tym miejscu na Bzurze trwała 3,5 doby. Czas jej prowadzenia (poza Warszawą, Helem czy Westerplatte), walcząc o jedno miasto, był najdłuższy w całej kampanii wrześniowej 1939r.

W najbliższym czasie GRH 18 pp, częściowo już we własnych mundurach, będzie można zobaczyć "w walce" w ramach widowiska plenerowego "Bzura 2007", które odbywać się będzie, jak co roku, w Brochowie dnia16.IX.

Rekonstruktorzy, w ramach organizacji "Bzury 2007", wezmą też udział w budowie i obsłudze stoiska patronackiego Muzeum, a także stylizacji pola bitewnego.

Kolejną imprezą, w której prawdopodobnie Grupa weźmie udział, będzie Rekonstrukcja Walk o Łowicz w 1939 r.

Jakub Wojewoda

Psycholog odpowiada

Co zrobić z wrzeszczącym trzylatkiem?

Czytelniczka: ***Mój syn okropnie krzyczy. Nie można tego znieść. Jak coś jest nie po jego myśli, to od razu zaczyna wrzeszczeć, ale tak, jakby go ze skóry obdzierano. Ma teraz trzy lata i ja zastanawiam się, co będzie dalej. A jest taki uparty, jak osioł. Wszystkie tłumaczenia są bez sensu. Staram się mu nie ustępować i po prostu nie reaguję, jak on tak wrzeszczy. Ale gdy to trwa pół godziny, to po prostu nie da się wytrzymać. Zauważyłam, że już się boję tego jego krzyczenia i mu ustępuję, zanim jeszcze zacznie wrzeszczeć, byle tylko nie zaczął. Wstyd przed sąsiadami.***

Najpierw trochę suchej wiedzy. Między 2 a 4 rokiem życia dzieci stają się szczególnie krnąbrne i nieposłuszne. Rozwojowym podłożem tego buntu jest ich odkrycie, że posiadają wolną wolę, mogą wpływać na innych ludzi i mogą robić po swojemu. Dziecko ćwiczy tę wolną wolę w sposób najprostszy - sprzeciwiając się woli innych ludzi (czytaj: rodziców). Dzieci stają się trudniejsze w wychowaniu. Problem polega więc nie na tym, że Pani syn się buntuje, ale na tym, że forma tego buntu jest bardzo trudna do zniesienia.

Skąd wzięła się u syna taka skłonność do krzyku? Łatwo to wywnioskować: ma Pani bystre dziecko, które potrafi wyczuć, jak może wpływać na otoczenie. Panią jego krzyk wyraźnie irytuje, więc ustępuje mu Pani. Rzeczywistość widziana oczami Pani syna jest taka: "Jak czegoś chcę, a mama mi na to nie pozwala, to zaczynam krzyczeć i wtedy mi pozwala". Mówiąc szczerze sama go Pani nauczyła myśleć w ten sposób. Jeśli jest tak, że najpierw Pani postanawia mu czegoś zakazać, a potem Pani "mięknie" i ustępuje, to syn dowiaduje się w ten sposób, że "Muszę jak najdłużej krzyczeć, wtedy mama ustąpi".

Co robić? Po pierwsze zastanawiam się, dlaczego w pierwszym swoim odruchu Pani zakazuje czegoś synowi, a potem mu Pani ustępuje? Widocznie zakazuje mu Pani czegoś, na co mogłaby Pani mu pozwolić. Trzeba tu umieć zawczasu odróżnić rzeczy ważne od nieważnych. Pozwalać dziecku jak najwięcej, ale nie ustępować, gdy coś jest rzeczywiście zakazane. Druga rzecz: proszę powiedzieć synowi: "Ustąpię ci dopiero wtedy, gdy przestaniesz krzyczeć". Niech syn spostrzeże, że uzyska ustępstwa, gdy jest spokojny, a nie gdy krzyczy. Po trzecie. Bunt syna tak czy inaczej musi się ujawnić. Teraz, jeśli coś jest nie po jego myśli - krzyczy. Jak inaczej może z Wami dyskutować i próbować postawić na swoim? Proszę się zastanowić, na jakie zachowania jeszcze mu pozwolicie. Jak inaczej on może wyrazić swoje niezadowolenie, złość na was, sprzeciw? Co może zrobić, mówić, by nie narazić się na Wasze niezadowolenie?

Marcin Florkowski

GRA muzyka

40 LAT SIERŻANTA PIEPRZA

Prawie dokładnie czterdzieści lat temu ukazał się "Sgt.Peppers's Lonely Hearts Club Band" - THE BEATLES. Chyba na żadną płytę w całej historii rock'n'rolla nie czekano z tak dużymi nadziejami. Nikt nigdy do tej pory nie wywołał takiego wstrząsu. I chyba żaden album nie zrobił tak dużo dla tak licznych.

Wielu ludzi uważa że " Sierżant Pieprz..." to najbardziej inspirujące , niecałe 40 min w dziejach rocka. Może... ale jedno jest pewne. To absolutny kanon i klasyka, której wstyd nie znać.

Nigdy wcześniej nagranie longplaya nie pochłonęło tyle czasu, energii i środków. Sesja w studiu Abbey Road trwała blisko 5 miesięcy i kosztowała 25 tys. funtów. W tamtych czasach to prawdziwa fortuna.

Już sama obwoluta płyty przykuwała uwagę, z portretami muzyków i wyciętych z kartonu wielu znanych postaci, od Marilyn Monroe , po komików Flipa i Flapa. Twórcą okładki był Peter Blake, który przygotowując zdjęcie zaprojektował i wybudował przestrzenną makietę w skali 1:1. Opracowując ją, wiedział tylko tyle, że Beatelsi chcą być na niej otoczeni wiwatującym tłumem, wybranym przez poszczególnych członków zespołu. Lennon chciał początkowo, by znaleźli się na niej Jezus, Gandhi i... Hitler, ale ostatecznie zmienił zdanie, mając w pamięci reakcje na jego wypowiedź o Jezusie. Z rozkładaną okładką, spisem tekstów, z żartobliwą wycinanką na osobnym kartonie. I tak powstał projekt, który sam w sobie był arcydziełem trójwymiarowego collage'u.

Żaden artysta przed Beatelsami nie miał aż takich ambicji, nie próbował uchwycić w swoich piosenkach ducha całego pokolenia, wyrazić własnych emocji z takim żarem i z taką siłą.

"Sgt. Pepper's" to muzyczny kalejdoskop stylów i konwencji. Czego tu nie ma ? Jest mocny rock w kompozycji tytułowej, jest ballada pełna smyków i harfy (She's laving home). W utworze "Within you without you" słyszymy wpływy muzyki indyjskiej, a w piosence "Lucy in the sky with diamonds" pobrzmiewają echa rodzącej się dopiero psychodelii. Samo opracowanie tych utworów , także dzisiaj, robi piorunujące wrażenie. Poraża ilość zastosowanych w nich instrumentów, często egzotycznych, takich jak: sitar, dilrumba i tabla. Niecodzienne efekty orkiestrowe, brzmienia elektroniczne, dźwięki puszczane z taśmy od tyłu, loopy, odgłosy codziennego życia, m.in. budzik, śpiew ptaków czy ryk krowy i wiele innych, wypełniają przestrzeń tego magicznego albumu. Wydaje się, że muzykom przy nagrywaniu tej płyty towarzyszyła myśl: nie ma rzeczy niemożliwych. Do jej stworzenia inspirowało ich dosłownie wszystko, co ich otaczało lub spotykało. Od notatki w "Daily Mail" o dziurawej drodze w Blackburn , wiadomości o śmierci przyjaciela, starego plakatu cyrkowego i szkolnego rysunku syna Lennona, poprzez artykuł o dziewczynie , która niespodziewanie zaginęła i reklamówkę telewizyjną. Na ostateczny kształt płyty mogły mieć doznania po LSD. Na pewno jednak ogromną rolę odegrał producent - George Martin. W tym pozornym bałaganie, w tej orgii barw i w tej pstrokaciźnie nastrojów, jawi się jako dzieło pełne, starannie przemyślane i skończone. Dzięki ogromnej wrażliwości i muzykalności Johna , Paula, Ringo i Georga dostajemy coś jeszcze - słowa. Doskonale wpasowane w barwne hipisowskie czasy, w atmosferę cudownej epoki. Epoki marzeń i nadziei. I na pewno nie pokryły się one kurzem czasu jak setki innych. Bo czyż ciągle nie wierzymy w miłość, w świat bez przemocy , w życie...

NIEROB

Szkoła Policealna dla Dorosłych w Bolimowie
ogłasza nabór na I semestr na kierunki:
ZSP w Bolimowie ul.Sokołowska 24
godz. 9.00-14.00 tel.: 046 838 02 68
nauka bezpłatna 2 lata tryb zaoczny
(sobota i niedziela co 2 tygodnie)
www.zsp-bolimow.pl
- Logistyka
- Administracja
- Informatyka
- Usługi gastronomiczne

Andrzej Janiszewski

Ochotnicza Straż Pożarna w Sochaczewie

Powstanie i działalność Ochotniczej Straży Pożarnej w Sochaczewie do 1914 roku (7)

Już w czasach Królestwa Kongresowego uchwalono przepisy nakazujące władzom miejskim trzymanie sprzętu do walki z pożarami. Miasta przechowywały swój sprzęt przeciwpożarowy w szopach, czasami na ratuszu. Kiedy w 1819 r. Komisja Województwa Mazowieckiego poparła przebudowę klasztoru dominikanów w Sochaczewie na ratusz, chciała tam umieścić m.in. skład narzędzi ogniowych. W piśmie Wydziału Administracyjnego Rządu Gubernialnego Mazowieckiego do Komisji Rządowej Spraw Wewnętrznych, Duchownych i Oświecenia Publicznego z dn. 12 grudnia 1838 r. jest mowa o remoncie szopy przeznaczonej na skład narzędzi ogniowych w mieście Sochaczewie.

Jednak ilość sprzętu zakupionego ze składek organizującej się Straży oraz przekazanego przez Magistrat okazała się niewystarczająca. Dlatego władze miasta zdecydowały się zakupić dodatkowo na potrzeby Straży: hydrofor do napełniania wodą beczek i sikawkę ssąco-tłoczącą firmy "Bothe" z Warszawy za niebagatelną (jak na ówczesne czasy i stan miejskiej kasy) sumę 1000 rubli srebrnych.

W tej sytuacji organizatorzy wyznaczyli na dzień 9 lipca 1880 r. uroczyste otwarcie Ochotniczej Straży Pożarnej w Sochaczewie. W dniu tym członkowie nowo powstałej Straży udali się w zwartym szyku do kościoła parafialnego, przed którym ustawiono cały posiadany sprzęt przeciwpożarowy. Po uroczystej mszy św., odprawionej przez ks. kanonika Franciszka Siennickiego, dziekana dekanatu sochaczewskiego, przemówił do zebranych proboszcz parafii Kamion, ks. Marian Orłowski. Wyjaśnił on znaczenie i obowiązki nowo powstałej Straży, pobłogosławił tak pożyteczną dla całego społeczeństwa instytucję, życząc jej dalszego rozwoju i chlubnej pracy dla dobra miasta.

Sztandar OSP w Sochaczewie z 1880 r.

Po uroczystym nabożeństwie w kościele parafialnym, zgodnie z przyjętą ustawą, odbyły się wybory. Na pierwszego prezesa Ochotniczej Straży Pożarnej w Sochaczewie powołano Bronisława Łuszczewskiego, naczelnikiem Straży został Władysław Piasecki. Dowódcą Oddziału Toporniczego został Julian Kiednyński, Oddziału Ratowniczego - Ludwik Brzeziński, Oddziału Sikawkowego - Robert Tydelski, Oddziału Wodnego - Aleksander Baranowski, Oddziału Porządkowego - Feliks Ligman.

Po wyborach wszyscy strażacy udali się do pobliskiego Lasu Trojanowskiego, gdzie w odpowiednio przystrojonych szopach urządzono przyjęcie dla Straży i zaproszonych na uroczystość gości. Wśród tych ostatnich znaleźli się ziemianie z okolicznych dworów i reprezentanci prasy z redaktorem "Gazety Warszawskiej" p. Lesznowolskim na czele. Na pamiątkę tej uroczystości dr Karol Fermer ułożył "Mazura Strażackiego" a sekretarz Straży Maksymilian Celiński skomponował "Pieśń Strażaków Sochaczewskich", która była chętnie śpiewana przez strażaków jeszcze w okresie międzywojennym.

9 lipca 1880 r. był dla Sochaczewa bardzo ważnym dniem. Odtąd bowiem jego mieszkańcy mogli poczuć się bardziej bezpiecznie, wiedząc, że w razie pożaru dobrze zorganizowana, wyszkolona i odpowiednio wyposażona Straż pośpieszy im z pomocą.

Powstałej w 1880 r. Ochotniczej Straży Pożarnej w Sochaczewie przyszło działać w bardzo trudnych czasach represji popowstaniowych, które cechowała bezwzględna walka z polskością połączona z rusyfikacją społeczeństwa polskiego. Działania władz rosyjskich zmierzały do zlikwidowania odrębności politycznej, gospodarczej i prawnej ziem Królestwa Polskiego. W 1867 r. zlikwidowano Radę Stanu i Radę Administracyjną. Zwiększono ilość guberni (z 5 do 10). W miejsce namiestnika Królestwa Polskiego powołano urząd generał-gubernatora z szerokim zakresem władzy administracyjnej, wojskowej i policyjnej. Wprowadzono stan wojenny i cenzurę prewencyjną. Rosjanie zajęli wyższe stanowiska urzędnicze, nieliczni Polacy pozostali na niższych stanowiskach w szkolnictwie, sądownictwie i administracji. Językiem urzędowym był język rosyjski. Uczestnicy powstania styczniowego zostali pozbawieni majątków. Ludzie sprzeciwiający się decyzjom władz, podejmujący nielegalne działania, byli na mocy decyzji władz administracyjnych zsyłani w głąb Rosji i na Syberię. Zmieniono nazwę Królestwo Polskie na "Kraj Przywiślański". Władze rosyjskie podjęły walkę z Kościołem katolickim i jego ogromnym wpływem na społeczeństwo polskie. Konfiskowano majątki kościelne, likwidowano klasztory (taki los spotkał w 1867 r. klasztor dominikanów w Sochaczewie). Na sytuacji ludności polskiej w Królestwie szczególnie dotkliwie odbiła się rusyfikacja szkolnictwa, w którym stopniowo język rosyjski stał się językiem wykładowym wszystkich przedmiotów. Również na polu społeczno-kulturalnym roiło się w zaborze rosyjskim od różnego rodzaju zakazów i nakazów, które zmierzały do zburzenia podstaw tradycji, tożsamości narodu i zniszczenia kultury polskiej, do rusyfikacji kraju. Władze rosyjskie ogłosiły zakaz zakładania w Królestwie odrębnych polskich organizacji naukowych, kulturalnych, gospodarczych a nawet filantropijnych. Zakazały one rozwijać organizacje dawniej istniejące. Poszczególne polskie stowarzyszenia mogły istnieć z zasadzie tylko wyjątkowo, na mocy specjalnego carskiego zezwolenia.

W pracy wykorzystano materiały z archiwum Muzeum Ziemi Sochaczewskiej i Pola Bitwy nad Bzurą.

KINO

Mazowsze

Sochaczew,
ul. Chopina 101
tel. 863-27-77,
0601-344-164

21-23.08. godz. 18.00 "**Miłość i inne nieszczęścia**" komedia romantyczna produkcji francuskiej, napisy, 90 min, bilety - 11/13 zł

godz. 19.45 **"Szklana Pułapka 4.0"** film prod. USA, od 15 lat, napisy, 130 min, bilety - 11/13 zł

24-30.08. godz. 15.30, 18.00, 20.30 "**Harry Potter i Zakon Feniksa**" przygodowy produkcji USA, od 12 lat, napisy, 138 min, bilety - 11/13 zł

27.08. godz. 10.00 "**Harry Potter i Zakon Feniksa"**

29.08. godz. 10.00 "**Harry Potter i Zakon Feniksa**"

Polonez

Skierniewice,
ul. Wita Stwosza 2/4,
tel./fax (0-46) 833-44-89

21-23.08. godz. 11.00 **"Na fali"** film prod. USA, bo wieku, 85 min, bilety - 12 zł

godz. 15.00, 17.00, 19.00 "**Na fali**", bilety - 13 zł

Fenix

Łowicz, ul. Podrzeczna 20,
tel./fax (0-46) 837-40-01

21-23.08. godz. 14.00, 17.00, 20.00 "**Harry Potter i Zakon Fenixa"** familijny/fantasy prod. USA, 138 min

Baran 21.III. - 20.IV.

Spokój ducha, to stan, który uzyskasz dopiero wtedy, kiedy uwolnisz się od gniewu i rozżalenia, które to od dawna zatruwają twoją psychikę i zakłócają prawidłowe funkcjonowanie organizmu. Chyba trochę się teraz rozleniwisz, nawet jeśli masz jakieś pomysły, to zabraknie ci zapału, żeby je realizować. Natomiast jest to dobry czas na kontynuację już wcześniej podjętych rozmów.

Byk 21.IV. - 21.V.

Aby dopiąć swego, trzeba będzie wykazać więcej niż dotąd inwencji. Nie przekraczaj jednak ustalonych przez siebie granic, bo różnie może to się skończyć. Największe emocje potrzebują spokojnego i wyciszonego odosobnienia. Poczujesz się lepiej, jeśli puścisz w niepamięć prawdziwe, lub trochę wydumane krzywdy i zniewagi. Uważnie słuchaj tego, co mówią wokół ciebie, ale pod żadnym pozorem nie wyrażaj swojej opinii.

Bliźnięta 22.V. - 21.VI.

Ostatnio żyjesz w stałym stresie, spróbuj poszukać pomocy w gabinetach stosujących medycynę niekonwencjonalną. Spróbuj ćwiczeń relaksacyjnych, a może trochę zasad jogi? Na gruncie zawodowym będziesz czuć się jak ryba w wodzie. Twoje pomysły zostaną docenione, starania zostaną nagrodzone. Wstrzymaj się jednak z decyzją szukania bardziej ambitnej pracy. Swój sukces zawdzięczasz całemu waszemu zespołowi.

Rak 22.VI. - 22.VII.

Ten tydzień to czas ładowania akumulatorów. Teraz bez trudu odzyskasz formę i tę psychiczną, i tę fizyczną. To świetna pora, aby zacząć walczyć z własnymi słabościami i słabostkami. Tryskasz energią, dlatego wykorzystaj ten czas na maksimum i nie szczędź sił, aby zaprezentować się szefowi z najlepszej strony. Planowane od dawna większe inwestycje w życiu prywatnym trzeba będzie odłożyć na kilka tygodni.

Lew 23.VII. - 22.VIII.

W końcu nastał czas ożywionego życia towarzyskiego. Nie odmawiaj propozycji spotkania, nawet, jeśli nie wszyscy jego uczestnicy wydają ci się interesujący. Nawet jeśli twoje partnerstwo wzbudza zachwyt i zazdrość znajomych, nie spuszczaj jednak z oczu bliskiej ci osoby. Spotkanie będzie ważne dla waszych planów, ale nie wszyscy tam obecni są otwarci na innych, a zazdrość może wręcz królować w panującej atmosferze.

Panna 23.VIII. - 22.IX.

Dla podtrzymania kondycji, przede wszystkim psychicznej, koniecznie zorganizuj sobie czas na ruch na świeżym powietrzu. A może zainteresujesz się jakimś niewielkim urządzeniem gimnastycznym w domu? Mimo, że zdecydowanie wyróżniasz się w gronie współpracowników, nie spodziewaj się z tego tytułu docenienia twoich kwalifikacji w postaci awansu czy podwyżki.

Waga 23.IX. - 23.X.

Potrzeba ci trochę wydarzeń podnoszących poziom adrenaliny. Zorientuj się, jakim wyzwaniom fizycznym chciałbyś sprostać - i zrób to. Oczyścisz swój sposób patrzenia na świat. W pracy jesteś teraz bardzo obserwowany. Postaraj się nie popełnić błędu i nie daj nic po sobie poznać. Nie wdawaj się w jakiekolwiek układy, bo tylko ty na tym stracisz i nie planuj na razie zmian zawodowych.

Skorpion 24.X. - 22.XI.

Nie wszystko pójdzie teraz po twojej myśli. Chyba jednak los zmusi cię do zmiany planów. To wprawdzie będzie bolesne, ale stanie się pięknym początkiem czegoś nowego i dobrego. Czeka cię konieczność publicznego zabrania głosu na niwie zawodowej. Postaraj się nie oceniać zbyt ostro czyjegoś błędu. Zyskasz na tym opinię osoby wyważonej i nie dasz się wciągnąć w biurowe animozje. Nie planuj teraz większych inwestycji.

Strzelec 23.XI. - 21.XII.

Nie oczekuj radykalnych zmian. Ważne, że możesz liczyć właśnie na niezmienność. Nawet jeśli uważasz swoje partnerstwo za coś oczywistego, to spróbuj wprowadzić do waszego układu trochę lekkości. Doskonały czas na wszystkie egzaminy i rozmowy kwalifikacyjne, jeśli ubiegasz się o nową pracę. Pamiętaj, aby w kontaktach zawodowych nie emanować sztywnością w sposobie bycia. Skorzystaj z propozycji nowej pracy, która łączy się z wyjazdem do innego miasta.

Koziorożec 22.XII. - 20.I.

Przed tobą stresujące chwile. Mogą pojawić się wprawdzie przejściowe, ale spore kłopoty w życiu osobistym. Będziesz musiał zmagać się z własnymi słabościami i ograniczeniami. Nie chowaj się przed życiem, a wybawienie przyjdzie całkiem nieoczekiwanie i z zupełnie nieprawdopodobnego źródła. Dzięki temu odzyskasz i wiarę, i optymizm. Postaraj się maksymalnie zdystansować od wszystkich niemerytorycznych kwestii zawodowych.

Wodnik 21.I. - 20.II.

Pasmo drobnych, ale bardzo osobistych sukcesów. Przekonasz się, że masz u swojego boku wiernego i oddanego przyjaciela, kogoś , na kim zawsze możesz polegać. Poczujesz się lekki, beztroski i zadowolony z siebie. Teraz kochać będziesz siebie, zadbasz o swój wygląd, o swoje otoczenie. Nie bój się wydawać na swoje potrzeby, bo jesteś tego wart. I absolutnie nie słuchaj rzeczowych rad kogoś starszego. Tym razem, to ty masz rację.

Ryby 21.II. - 20.III.

Otrzymasz bardzo ważną dla twoich uczuć wiadomość. Pamiętaj jednak o zachowaniu ostrożności w stosunku do osób, które zbyt nachalnie okazują ci zainteresowanie i zbyt agresywnie proponują swoją pomoc. Dlatego nie wyjawiaj nikomu swoich planów. Dokonuj wyborów i podejmuj decyzje, opierając się tylko na swojej intuicji. Pamiętaj, że nie wszyscy przyjaznym okiem patrzą na twoje sprawy osobiste.

KRZYŻÓWKA nr 34

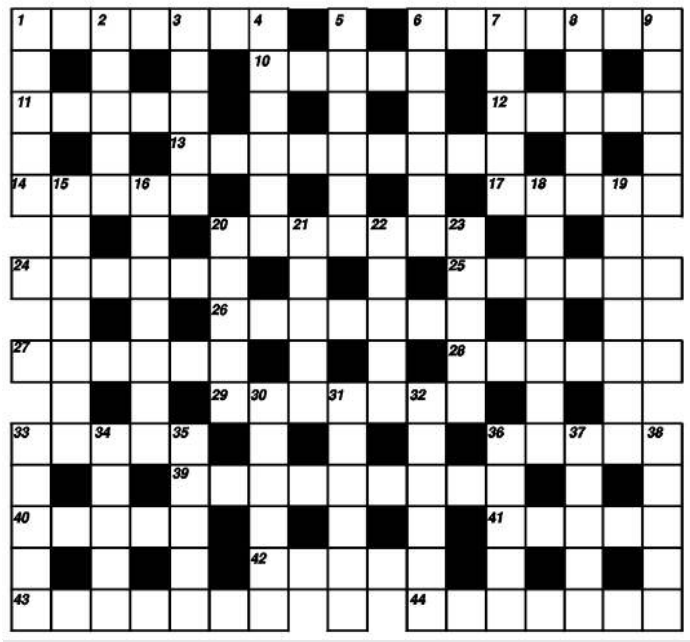

Poziomo:

1 - członek palestry, 6 - rodzaj swetra, 10 - krasa, 11 - naszyjnik, 12 - in. rolnik, 13 - pracownik kancelarii, 14 - prowadzi do kłębka, 17 - imię męskie, 20 - kram, 24 - imitacja, 25 - termin matematyczny, 26 - suszone owoce egzotyczne, 27 - część sieci, 28 - używany jest podczas licytacji, 29 - restauracja portowa, 33 - z nich piec, 36 - lokum malucha, 39 - ogórek, 40 - lichy towar, 41 - przyprawa, 42 - odprowadza spaliny, 43 - wstążka, 44 - stan w USA.

Pionowo:

1 - lasso, 2 - figura w kartach, 3 - izba lekcyjna, 4 - odgłos toczących się kół, 5 - ciało niebieskie, 6 - uroczysty pochód, 7 - węgierska potrawa, 8 - narzędzie kuchenne, 9 - wykonawca rapu, 15 - zysk, 16 - krasnoludek, 18 - wiejski budynek, 19 - klątwa kościelna, 20 - zjazd czarownic, 21 - postać z "Pana Tadeusza", 22 - statek rzeczny, 23 - kobieta niemowa, 30 - kontynent, 31 - niemiecka maszyna szyfrująca, 32 - okolica nisko położona, 33 - garnuszek, 34 - znany polski tenisista, 35 - ciastko lub zamek, 36 - jajko wszy, 37 - jest w akwarium, 38 - prymitywny młyn.

Spośród nadesłanych w przeciągu miesiąca prawidłowych rozwiązań jednej z zamieszczonych w tym okresie krzyżówek wylosujemy kartę, której nadawca otrzyma 50 zł. Zapraszamy do zabawy i życzymy powodzenia.

Drobne ogłoszenia

Usługi

- Żaluzje, verticale, markizy, rolety zewnętrzne i materiałowe, moskitiery, Słowiańska 17, tel. 862-98-20, 0-604-830-360 KOZŁOWSKI.
ZS-1

- Vertal - żaluzje - verticale antystatyczne - rolety tekstylne, zaciemniające - rolety antywłamaniowe. Producent, montaż, VAT. Tel. 0-602-736-692, 0-602-297-257.
ZS-2

- Autozłom, kasacje pojazdów bez opłat, tel. (0-46) 861-94-66.
ZS-3

- Pranie dywanów, wykładzin, tapicerek meblowych i samochodowych, tel. 0-504-630-724.
ZS-4 C2

- **Wideofilmowanie, fotoreportaże, studniówki, śluby, wesela, DVD, www.videocolor.com.pl, tel. 862-63-38, 0-501-350-075.**
ZS-5 B

- **Przeprowadzki - transport kompleksowo, 0-510-121-089.**
ZS-21B

- Usługi hydrauliczne, nowoczesne instalacje sanitarne w miedzi i plastiku, tel. (046) 863-40-87, 0-601-154-847.
ZS-99

- **Pranie dywanów i tapicerek, tel. (046) 863-57-55, 608-582-751.**
ZS-120 R, B

- Cyklinowanie, układanie parkietu, mozaiki, tel. 0-501-180-959.
ZS-808

- Usługi elektryczne "ELGON" tel. 0-606-191-666.
ZS-855

- Wywóz nieczystości płynnych 0-606-374-093.
ZS-900

- Garaże blaszane, producent, różne wymiary, raty, niskie ceny, dogodne terminy, transport i montaż gratis. Tel. (041) 25-45-356, kom. 508-123-211, www.garaze.az.pl.
ZS-927

- Wywóz nieczystości płynnych, tel. 0-664-627-946.
ZS-1099

- Posadzki cementowe agregatem, 0509-655-320, 0604-409-034.
ZS-1219

- Budowy, remonty, wykończenia, faktury, tel. 505-500-900.
ZS-1222

- Dachy, balkony, tarasy, terakota, 0600-440-356.
ZS-1234

- Ocieplanie budynków, 693-653-611.
ZS-1270

- Podłogi, parkiety, poddasza, malowanie, montaż stolarki bud. i inne, faktury VAT, 792-021-028, 661-796-375.
ZS-1284

- Ocieplanie budynków, 662-214-003.
ZS-1329

- Usługi koparko-ładowarką, tel. 608-338-940.
ZS-1341

- **Usługi pilarskie, wycinka drzew, 503-581-660.**
ZS-1386 B

- **Usługi ciesielskie, więźby dachowe, tel. 507-608-370.**
ZS-1387 B

Nieruchomości

- Wynajmę lokale na gab. lekarskie, ul. Warszawska 21, tel. 862-24-29.
ZS-11

- Sprzedam dom parterowy z poddaszem użytkowym oraz podwójnym garażem, stan surowy otwarty, pow. 146 m^2, cena 285 tys. + media, 603-791-400.
ZS-1143

- Do wynajęcia M3 w centrum, tel. 022 722-16-78, 0500-195-550.
ZS-1226

- Sprzedam lub wynajmę 78 m^2, umeblowane, I piętro, ul. Żyrardowska, tel. 604-399-616.
ZS-1233

- **Sprzedam pilnie dom jednorodzinny o pow. 250 m^2 + działka 600 m^2. Kuznocin. Pełne media, działka ogrodzona, stan zamknięty z zewnątrz, środek stan surowy. Księga wieczysta. Cena do uzgodnienia. Tel. 0510-035-774.**
ZS-1242 B,R

- Do wynajęcia lokal o pow. 120 m^2 w centrum Sochaczewa na działalność usługowo-handlową, tel. 0692-070-020.
ZS-1281

- Sprzedam 3-pokojowe mieszkanie, 63 m^2, centrum, cicha okolica, trzecie piętro, tel. 605-122-526.
ZS-1289

- Sprzedam mieszkanie 2 pokoje+kuchnia, II piętro, ok. 50 m^2, 0791-073-715.
ZS-1292

- Do wynajęcia od 01 września 2007 r. kawalerka w Sochaczewie przy ul. Senatorskiej. Tel. 0 501 260 903.
ZS-1293

- Sprzedam działki budowlane, prąd, telefon, woda, 046 862-50-09.
ZS-1299

- **Sprzedam nowy dom z garażem w stanie surowym o pow .115 m^2 (4 pokoje, łazienka i kuchnia), wszystkie media, na atrakcyjnej działce 1,20 ha, (12.000 m^2), 8km od centrum Sochaczewa, 300 mb od PKS, 662-00-37-43.**
ZS-1303 B

- Sprzedam działkę 2500 m^2 przy trasie Sochaczew-Żelazowa Wola, tel. 696-496-230.
ZS-1306

- Do wynajęcia M3 w centrum Sochaczewa, tel. kom. 0601-899-194.
ZS-1307

- Sprzedam M3, I piętro, ul. Żeromskiego, zadbane, tel. 606-714-767.
ZS-1309

- Zamienię M3 na większe, 046 862-52-31.
ZS-1313

- Do wynajęcia salon fryzjerski w centrum, tel. 604-302-504.
ZS-1321

- Sprzedam kawalerkę 26 m^2, (księga wieczysta), w centrum Sochaczewa, tel. 660-737-975.
ZS-1326

- Wynajmę M3, ul. Targowa 8A, 0-604-170-168.
ZS-1331

- Sprzedam działkę o pow. 1169 m^2 przy ul.Zofii Nałkowskiej z możliwością zabudowy, media. Tel. 046 863-00-17 lub 0-788-304-858 .
ZS-1339

- Kupię działkę budowlaną okolice (Żuków, Chodakówek, Zwierzyniec, Karwowo) 889-590-980, 46- 862-80-50.
ZS-1344

- Sprzedam mieszkanie 63 m^2, tel. 784-137-734 po 16.00.
ZS-1346

- Sprzedam mieszkanie 54 m^2 lub zamienię na kawalerkę, tel. 602-752-906.
ZS-1347

- Żdżarów 280/4400 00r. 5 pokoi, cena 400.000 zł, tel. 516-052-932.
ZS-1360

- 180/740 02r., 5 pokoi po remoncie, cena 650.000 zł, tel. 516-052-932.
ZS-1361

- Gospodarstwo rolne, 240/18,5 ha, 2.200.000 zł, tel. 516-052-932.
ZS-1362

- Kornelin 240/8600m^2, 6 pokoi, cena 500.000 zł, tel. 516-052-932.
ZS-1363

- 140/16000 m^2 dom. 1.190.000 zł, tel. 516-052-932.
ZS-1364

- Jeżówka dom 80/300 m^2, 200.000 zł, tel. 516-052-932.
ZS-1365

- Dom Sochaczew, 61/148 195.000 zł, tel. 516-052-886.
ZS-1366

- Grodzisk Maz. Segment, 180/600, cena 500.000 zł, tel. 516-052-886.
ZS-1367

- Sochaczew 69 m^2, 3/4 p. 220.000 zł, tel. 516-052-886.
ZS-1368

- Skierniewice 61 m^2, 2/4 p. cena 217.000 zł, tel. 516-052-932.
ZS-1369

- Skierniewice 61 m^2, 3/4 p. 3 pok. 200.000 zł., tel. 516-052-932.
ZS-1370

- Sochaczew 63 m^2, III p. 3 pokoje, 253.000 zł, tel. 516-052-932.
ZS-1371

- Skierniewice 60,5 m^2, 0/3 p. cena 240.000 zł, tel. 516-052-932.
ZS-1372

- 38 m^2, 1 pokojowe, 2/3 p. po remoncie 140.000 zł, tel. 516-052-886.
ZS-1373

- Sochaczew, ul. Żyrardowska 78 m^2, 3 pok., cena 160.000 zł, nowe okna, tel. 516-052-886.
ZS-1374

- Kuznocin 250/600 m^2 surowy zamknięty 404.000 zł, tel. 516-052-932.
ZS-1375

- Sochaczew, ul.Fabryczna 2/3 p. 36 m^2, cena 135.000 zł, tel. 516-052-886.
ZS-1376

- Kuznocin 400/1570 m^2, 05r. LUX!!, 7 pokoi, cena 1.553.000 zł, tel. 516-052-886.
ZS-1377

- Chodaków 140/473; 4p. kuchnia widna, 497.000 zł, tel. 516-052-932.
ZS-1378

- Skierniewice 60,5 m^2, 3 pokoje, 0/4 p. 215.000 zł. tel. 516-052-932.
ZS-1379

- Sochaczew 63 m^2, 3 pokoje, I p. 315.000 zł. tel. 516-052-932.
ZS-1380

- Sochaczew, 45 m^2, 3p., cena 196.000 zł, tel. 516-052-932.
ZS-1381

- Chodaków 33,2 m^2, I p., 135.000 zł, tel. 516-052-932.
ZS-1382

- Sochaczew centrum 39 m^2, 0/4 p. cena 140.000, tel. 516-052-932.
ZS-1383

- Biuro obrotu nieruchomościami M&B w Sochaczewie przy ul.Żeromskiego 29 lok. D (I piętro) poszukuje domów, mieszkań oraz działek dla swoich klientów, tel. 516-052-886.
ZS-1385

- Wynajmę mieszkanie, 608-435-798, 863-52-32.
ZS-1392

Zdrowie

- JAROSŁAW ZAŁUSKI - specjalista chorób płuc, specjalista medycyny rodzinnej, specjalista alergolog, pediatra - **TESTY ALERGICZNE I LECZENIE ALERGII, SPIROMETRIA, WIZYTY DOMOWE. USG COLOR DOPPLER - badania jamy brzusznej, tarczycy, stawów, przepływy w naczyniach żylnych i tętniczych. Tel. 0-502-288-637.**
ZS-3R

- Centrum Stomatologiczne "Eldent", ul. 15 Sierpnia 1, 862-50-61, pon.-pt. 9-19, sob. 9-12. Ortodoncja, protetyka estetyczna, chirurgia stomatologiczna. Pełny zakres usług.
ZS-7

- **Andrzej Wojdas - specjalista laryngolog i alergolog - konsultacje, porady, testy i odczulanie**. Sochaczew, ul.Żeromskiego 41 A lok. 22 (NZOZ "Almed", I piętro). Przyjęcia we wtorki 18-20 i piątki 17-19. Zapisy 862-88-92 lub 0-501-440-322.
ZS-12 R

- **Kardiolog Jan Zambrzycki** przyjmuje: wtorki, NZOZ ALMED ul. Żeromskiego 41, tel. 863-52-22, 0-602-669-858.
ZS-13

- **STOMATOLOGIA "DENTIKO"** Dorota Wrzesińska wtorki, czwartki 10-12, środa 16-18, ul. Żeromskiego 27, **tel. 0-603-203-800.**
ZS-25

- **Lekarz specjalista dermatolog Ewa Brochocka-Zegadło. Gabinet prywatny Sochaczew, ul.Trojanowska 20, tel. 0-691-513-051.**
ZS-82B

- Doświadczony i operujący **okulista** Piotr Tomaszewski zaprasza do gabinetu okulistycznego w Sochaczewie ul.Kochanowskiego 42, wtorek i czwartek od godz. 16.00. Zapisy: tel. (046) 862-84-24.
ZS-222 B

- Zakład optyczny ul.Kochanowskiego 42, zaprasza od poniedziałku do soboty - okulary wykonujemy na miejscu, w ciągu godziny. Tel. (046) 862-84-24.
ZS-223 B

- **LECZENIE BÓLÓW KRĘGOSŁUPA**
  * przepuklina krążkowa,
  * skrzywienie kręgosłupa,
  * bóle krzyża, szyi i karku,
  * bóle rąk i nóg.

  Zapisy NZOZ "Almed" gab. 34, Sochaczew, ul. Żeromskiego 41A, tel. (046) 862-18-12, 0-509-867-229, www.selenta.pl
ZS-783

- **STOMATOLOG Małgorzata Rączka** środa, piątek 15.00-19.00 Sochaczew (oś. Victoria), al. 600-lecia 42 B lok 14. Tel. 0-660-181-757.
ZS-872 R

UWAGA!

Deski, kantowizna, więźba dachowa, drewno opałowe i kominkowe, piach, węgiel, eko-groszek w ciągłej sprzedaży

RATY

Zapraszamy.

WĘGLO-BUD Sochaczew, ul. Targowa 24, tel. 0-46 862-82-77, 0-601-249-116.
ZS-1275

OKULISTYKA

- laserowe zabiegi oczu,
- USG oczu,
- pracownia angiografii oczu,
- poradnia leczenia jaskry,
- poradnia okulistyki dziecięcej,
- komputerowe bad. pola widzenia,
- cyfrowe badanie dna oczu,
- zabiegi laserowe w cukrzycy,
- zabiegi plamki (siatkówki),
- bezdotykowy pomiar ciśnienia oka,

dr M. Krajewski, dr J. Juszko
ALFA Sochaczew
Tel. 46 863 38 74 (8.00-20.00)
ZS-352

- STOMATOLOGIA lek. stom. Anna i Marcin Brożek, pon., śr. pt. - 16.00-18.00, wt. - 9.00-18.00, czw. - 9.00-11.00, sob. - 9.00-12.00, ul. Fabryczna 2 (parter), tel. 0-668-176-141.
ZS-1332

Motoryzacja

- Skup samochodów 507-140-012.
ZS-818

- Sprzedam skodę felicję kombi 1.3, 1997r., przebieg - 110 tys. km, tel. 606-745-767 lub tel/fax (046) 86-249-02.
ZS-1304

- Peugeot 306 sedan, 1997, 7.500, tel. 603-061-819.
ZS-1388

Praca

- **Serwis pojazdów ciężarowych i osobowych zatrudni osoby na stanowiskach: mechanik samochodowy, elektromechanik samochodowy, spawacz, blacharz, lakiernik, magazynier-zaopatrzeniowiec, absolwenci do przyuczenia. Praca na terenie Sochaczewa, tel. 0-506-069-099, 506-069-100.**
ZS-1163 R, B

- Zatrudnię glazurników - praca stała, tel. 693-350-888.
ZS-1189

- **Pilnie zatrudnimy osoby na stanowiska: pracownik magazynu, operator wózka widłowego, pakowacz, pracownik produkcji, operator maszyn, tel. 46 862-10-20, 862-10-21.**
ZS-1243 B,R

Twoje ogłoszenie w „Ziemi" przeczyta wiele tysięcy osób w mieście i powiecie!

„Ziemia Sochaczewska" to najstarsza gazeta na naszym prasowym rynku. Sprzedaje się najlepiej ze wszystkich pism w mieście i okolicy.

Nie wierzysz? - zapytaj w kiosku

STABAR Sp. z o.o.
96-300 Żyrardów, ul. Jaktorowska 21
Zatrudni w swoim oddziale w Niemczech:

Brygadzistów - 2 osoby
Ślusarzy - 6 osób
Spawaczy - 2 osoby

tel.: 046/ 856-69-40 e-mail: info@stabar.pl
faks: 046/856-69-99
ZS-1268

- Poszukuję opiekunki do półtorarocznego chłopca. Do października dwa razy w tygodniu, od października - cały etat 5 dni w tyg. , 602-597-837. ZS-1274
- Zatrudnię kierowcę do rozwożenia pizzy, tel. 0660-733-348. ZS-1282
- Zatrudnię mężczyznę do sklepu meblowego, wiek 20-30 lat, 46 863-31-15. ZS-1285
- Zatrudnię kierowcę, na ciągnik siodłowy praca po kraju, 604-112-915. ZS-1305
- Firma "DAB" zatrudni osoby z aktualną książeczką zdrowia na stanowisko pakowacz. Zgłoszenia przy ulicy Staszica 47. ZS-1310
- Zatrudnię w biurze rachunkowym, kontakt 693-729-488, 046 862-18-58 (do 16.00). ZS-1311
- Firma GoldStein sp. z o.o. zatrudni Panie do Salonu Jubilerskiego w Sochaczewie. Wiek powyżej 30 lat. Możliwość zatrudnienia na 1/2 etatu. CV + podanie o pracę prosimy przesyłać na adres: GoldStein Sp. z o.o. ul. Reformatorów 9 84-200 Wejherowo lub e-mail: Biuro@GoldStein.pl ZS-1319 R
- Zatrudnię do dociepleń budynków, 502-096-896. ZS-1323
- Zatrudnię nauczycieli przedmiotów zawodowych, tel. 604-97-33-68, 603-67-69-87. ZS-1324
- Firma zatrudni pracownika do montażu okien, prawo jazdy, 693-465-011. ZS-1340 R
- Potrzebny pracownik do dociepleń, tel. 507-157-767. ZS-1343
- MAGAZYNIERÓW z uprawnieniami na wózki widłowe, również bez doświadczenia, od zaraz, miejsce pracy: Teresin, tel.(022) 331-54-52. ZS-1352
- Zatrudnię mężczyznę do prac ogólnobudowlanych z doświadczeniem, tel. 512-488-099. ZS-1356
- Zatrudnię mężczyznę do prac ślusarsko-instalatorskich z doświadczeniem, tel. 512-488-099. ZS-1357
- Zatrudnię panią do pomocy w pracach domowych, praca stała lub dorywcza. Tel. 512-488-066. ZS-1358
- Biuro M&B Nieruchomości z Sochaczewa poszukuje osób na stanowisko doradca klienta, 516-052-886. ZS-1384
- Przyjmę kierowcę na stara, praca zmianowa, tel. 0-606-374-093. ZS-1389
- Zatrudnię kierowcę z prawem jazdy kat. C i E, kraj, 604-344-611. ZS-1390
- Zatrudnię uczciwą panią bez nałogów, gotowanie obiadów, tel. 608-435-798, 863-52-32. ZS-1391

Nauka

- Korepetycje z matematyki - matura, 862-90-48, 0-604-462-939. ZS-95
- Korepetycje - niemiecki studentka, 692-420-878. ZS-1359

Różne

- Tanie ogrzewanie; domy, magazyny - nowoczesne uniwersalne piece na ekogroszek, miał, Zasyp co 7 dni, 0-665-678-529. ZS-784
- Tanio piec miałowy używany 4m^2, 35 KW. Tel. 604-829-774. ZS-1186
- Komplet kuchenny, stan b. dobry, regał pokojowy i lodówka, tel. (046) 863-53-01. ZS-1272
- Piec Zębiec 25 kW, węglowy, tel. (046) 863-53-01. ZS-1273
- Tanio piec miałowy, używany, 4m^2, 35 kW. Tel 604-829-774. ZS-1301
- Sprzedam regał pokojowy, dywan wełniany, 664-704-825. ZS-1320
- Wynajem rusztowań, tel. 507-157-767. ZS-1342
- Kupię pozostałości materiałów budowlanych (pustak pianowy, deski) 889-590-980, 46- 862-80-50. ZS-1345

radio Victoria 103,5 FM

Giełda Pracy

Oferty Powiatowych Urzędów Pracy

PUP w Sochaczewie
ul.Kusocińskiego 11, pok. 48, 49
tel. (046)862-33-93 w.148

Specjalista ds. obsługi klienta, kierownik oddziału fundacji, referent w grupie Bezpieczeństwa Lotów, referent w grupie Kontroli Ruchu Granicznego, inspektor weterynaryjny ds. pasz, sekretarka, nauczyciel historii, nauczyciel języka angielskiego, nauczyciel nauczania początkowego, spedytor krajowy, przedstawiciel handlowy, fryzjer, sprzedawca, sprzedawca-kasjer, kucharz, pomoc kuchenna, pracownik garmażu, kelner, piekarz, pomoc piekarza, pakowacz, sprzątaczka, pracownik ochrony z grupą inwalidzką i bez grupy inwalidzkiej, pracownik pracowni plastycznej, pracownik laminatora, pracownik produkcji, pracownik fizyczny, pracownik budowlany, operator wózków widłowych, operator wytwórni mas bitumicznych, elektromechanik, mechanik samochodowy, magazynier, kierowca z prawem jazdy kat B, kierowca z prawem jazdy kat. C+E, C, spawacz, hydraulik, tynkarz, brukarz, tokarz.

Ponadto posiadamy wolne miejsca staży i przygotowania zawodowego w następujących zawodach: pracownik biurowy, handlowiec, mechanik samochodowy, sprzedawca, pracownik gospodarczy.

Oferty pracy za granicą za pośrednictwem EURES: spawacz WIG/TIG, operator maszyn CNC, spawacz MAG, spawacz w osłonie gazów szlachetnych - **Austria**, kierowca międzynarodowy CE + ADR - **Belgia**, senior data network enginner, pracownik kuchni, laborant w pracowni radiologicznej, recepcjonista, radiolog, pielęgniarka, pomocnik kucharza, architekt, inspektor do spraw pomiarów, kreślarz, spawacz stali nierdzewnej, kelnerka, dziecięcy animator rozrywki, zbrojarz, betoniarz - **Cypr**, weterynarze, oferta nauki i pracy dla studenta/absolwenta szkoły średniej o kierunku rolniczym, brukarz - **Dania**, tokarz, elektryk automatyk - **Finlandia**, elektryk, kucharze/szefowie kuchni, kierownik budowy, wykwalifikowany laminator termoplastyczny - **Francja**, kierowca ciężarówki z przyczepą, elektrycy i mechanicy, konsultant projektów europejskich/koordynator projektów, analityk/programista, pielęgniarki, lekarze: neurolog, kardiolog, traumatolog, radiodiagnosta, internista, chirurg - **Hiszpania**, pracownicy do budowy okrętów, spawacze MIG/MAG, monterzy konstrukcji stalowych, monterzy systemów rurociągowych, pracownik szklarni, księgowy, programista informatyk, przedstawiciel handlowy, rzeźnik/wykrawacz - **Holandia**, sprzedawca, starszy sprzedawca, asystent menażera sklepu, wypożyczalni, kierownik wypożyczalni, kierowca TIR-a, technik konserwator/mechanik, rzeźnik, rozbieracz - wykrawacz, mechanicy samochodowi, starszy analityk w laboratorium kontroli jakości w branży farmaceutycznej - **Irlandia**, fizjoterapeuta, pracownik na farmie trzody chlewnej, praca sezonowa dla rzeźników, pielęgniarka - **Islandia**, farmaceuta, spawacz/monter - **Niemcy**, kierowca minibusa i traktora, pracownik farmy, rzeźnik, pracownicy produkcji, technik dentystyczny, kucharz, operator maszyn CNC, wykrawacze mięsa, technik lotniczy - **Norwegia**, blacharze, mechanicy-monterzy, elektrycy samochodowi - **Słowacja**, osoby do pracy przy zbiorze winogron i jabłek, lekarz - internista, murarz pracownik budowlany, monter elektryk, mechanik samochodowy, szef kucharzy, dekarz, cieśla budowlany, murarz, pracownik budowlany - **Słowenia**, malarz przemysłowy, malarz budowlany, inżynier mechanik, kierowca z prawem jazdy kat. C, lakiernik - **Szwecja**, rzeźnik wykrawacz, opiekun, pracownik magazynu/operator wózka widłowego, wytwórcy/laminatorzy termoplastyczni GRP, lakiernicy samochodowi/ blacharze, clinical design consultant, monter silników, stajenny, opiekun domowy, inżynier budowlany, osoba wykonująca przemysłowe wzory programista, szef kuchni, opiekun osoby niepełnosprawnej, operator maszyn, wykładowcy, kierownik techniczny, robotnik drogowy, kierowca ciężarówki, operator frezarek CNC, operator pras CNC, krawcowa, krojczy, zastępca menadżera, kierownik zmiany, pracownik na farmie, pracownik rolny, Koordynator Biura Obsługi Klienta w Call Center, starszy kosztorysant budowlany, menadżer projektu, starszy opiekun - **Wielka Brytania,** opiekun do dzieci, pomoc domowa, technik, przedstawiciel handlowy, inżynier mechanik, spawacze TIG - praktyka - **Włochy**, murarz - **Czechy**.

PUP w Łowiczu
ul. Stanisławskiego 28
tel. (046)837-04-20, (046)837-07-76 w. 252

Sprzedawca, kierowca z prawem jazdy kat. C+E, pracownik budowlany, magazynier, szwaczka, fryzjer, technik farmacji (oferta w ramach doposażenia i wyposażenia stanowiska pracy), nauczyciel języka angielskiego, mechanik samochodowy, lakiernik samochodowy, monter okien, dyspozytor transportu drogowego, ślusarz, dziewiarz, operator urządzeń do produkcji betonu, operator koparko-ładowarki, technik mechanik, kierowca autobusu, kierowca-ładowacz, liczarz, główna księgowa, blacharz samochodowy, pielęgniarka, pracownik ochrony z grupą inwalidzką, elektryk, kelnerka, kucharz/pizzerman, kierowca z prawem jazdy kat. B, frezer, cieśla, monter szalunków, hydraulik, nauczyciel wychowania fizycznego, osoba do segregacji tworzyw sztucznych, kierowca z prawem jazdy kat. D, spawacz, dozorca, osoba do kandyzowania owoców, pomoc operatora maszyn klejących , nauczyciel języka niemieckiego, specjalista ds. kadr i płac, malarz budowlany, tynkarz, glazurnik/gipsiarz, murarz, mechanik maszyn i urządzeń rolniczych, hodowca bydła, robotnik gospodarczy-roboty publiczne, kierownik szwalni, magazynier, dekarz.

PUP w Płocku
ul. Kostrogaj 1
tel. (024)267-46-64

Wychowawca - z wykształceniem wyższym resocjalizacja, pedagogika, uregulowanym stosunkiem do służby wojskowej, ze znajomością języka niemieckiego, z bardzo dobrym stanem zdrowia; specjalista ds. finansowo-księgowych - z wykształceniem średnim/wyższym - rachunkowość i finanse, ze znajomością budżetowania, raportowania, rozliczania kontraktów, analizy, oraz ze znajomością pełnej sprawozdawczości; inspektor ds. kredytów - z wykształceniem wyższym ekonomicznym oraz 2-letnim stażem pracy w banku; kierowca autobusu - z prawem jazdy kat. D lub D+E, z aktualnymi badaniami psychologicznymi, z zaświadczeniem o niekaralności, możliwością kursu dokształcającego dla kierowców przewożących osoby; operator koparki lub koparko-ładowarki - z 2-letnim stażem pracy, z uprawnieniami na obsługę koparko-ładowarki, z prawem jazdy kat. B; fryzjer - z rocznym stażem pracy, z wykształceniem średnim zawodowym; pracownik pralni - z umiejętnością obsługi żelazka; dekarz - z mile widzianym stażem, z umiejętnością kładzenia blachy, przygotowywania obróbek blacharskich; szwaczka - z umiejętnością szycia na stebnówce płaskiej, mile widziana obsługa overlocka; przedstawiciel handlowy - z wykształceniem wyższym kierunek b/z, ze znajomością języka rosyjskiego i ukraińskiego; kierownik - z wykształceniem średnim kierunek b/z, ze znajomością języka rosyjskiego i ukraińskiego; księgowa w organizacji pozarządowej - z wykształceniem wyższym ekonomicznym, z doświadczeniem w księgowości, z obsługą komputera, umiejętnością prowadzenia pełnej księgowości organizacji pozarządowej; kierownik robót drogowych - z wykształceniem średnim technicznym, z uprawnieniami budowlanymi; kierownik robót instalacji sanitarnych - z wykształceniem średnim technicznym, z uprawnieniami do zakładania instalacji sanitarnych; kierowca samochodu ciężarowego - z prawem jazdy kat. C, ze świadectwem kwalifikacji kierowcy; mechanik pojazdów samochodowych - z 5-letnim stażem pracy; brukarz - z doświadczeniem w zawodzie. **Oferty pracy dla osób niepełnosprawnych:** pracownik myjni samochodowej - z prawem jazdy kat. B oraz lekkim lub umiarkowanym stopniem niepełnosprawności, przedstawiciel handlowy - z wykształceniem min. zawodowym, z prawem jazdy kat. B, z umiarkowanym lub lekkim stopniem niepełnosprawności, pracownik ochrony mienia - z lekkim lub umiarkowanym stopniem niepełnosprawności, pomocnik magazyniera - z wykształceniem min. zawodowym, mile widziane doświadczenie na tym stanowisku, z lekkim lub umiarkowanym stopniem niepełnosprawności, pracownik gospodarczy - z mile widzianym własnym samochodem, z lekkim lub umiarkowanym stopniem niepełnosprawności, pracownik magazynowy - ze znacznym lub umiarkowanym stopniem niepełnosprawności.

PUP w Rawie Mazowieckiej
ul. 1 Maja 1A,
tel. (046)814-40-51, 814-45-18 w. 252, 814-35-34

Sprzedawca, pracownik ochrony, pracownik fizyczny, kierowca z prawem jazdy kat.C+E, pracownik biurowy, robotnik drogowy z prawem jazdy kat.B, kelner - barman, sprzątaczka, pracownik produkcji, kelner-kucharz, cukiernik, pizzerman, pomoc w pizzerii, robotnik budowlany, osoba do pracy w szwalni, pracownik fizyczny, technik budowlany, konsultant telefoniczny ze znajomością jęz. angielskiego i obsługą komputera, specjalista ds. handlu, szwaczka, robotnik drogowy, samodzielny księgowy - księgi handlowe, doświadczenie min. 5 lat, wykształcenie wyższe, znajomość ZUS, kadry i płace, asystent działu spedycji - wykształcenie wyższe, biegła znajomość języka angielskiego, mile widziana znajomość języka rosyjskiego, malarz, ślusarz, spawacz, kierowca z prawem jazdy kat. C, przedstawiciel handlowy.

Oferty pracy dla nauczycieli: nauczyciel języka angielskiego, mgr inż. rolnictwa, nauczyciel fizyki, nauczyciel przedsiębiorczości, nauczyciel psychologii, nauczyciel muzyki, nauczyciel nauczania początkowego, nauczyciel techniki, nauczyciel jęz. rosyjskiego, nauczyciel wychowania do życia w rodzinie, nauczyciel przedmiotu zawodowego (inż. mechanik), nauczyciel jęz. niemieckiego, nauczyciel wychowania fizycznego, nauczyciel informatyki, nauczyciel języka polskiego, nauczyciel plastyki, opiekun świetlicy szkolnej, nauczyciel w zakresie terapii pedagogicznej.

(m)

Podejmę pracę

- TECHNIK-MECHANIK z długoletnim doświadczeniem prowadzenia gospodarki materiałowej, 600-639-834.
- Zaopiekuję się dzieckiem, 046 862-37-05, 609-900-912.
- Młoda, energiczna z odbytym stażem, podejmie pracę w sklepie, 0-609-145-953.
- 40-letnia rencistka, podejmie pracę w gastr., w sklepie, sprzątanie, tel. 669-829-964.
- Opiekunka do dziecka z doświadczeniem pedagogicznym, tel. 509-894-720
- Młoda po szkole średniej poszukuje pracy np. opieka nad dzieckiem, tel. 880-949-565.
- Rencistka podejmie pracę jako opiekuna do dziecka, tel. 604-797-607.
- Zaopiekuję się dzieckiem, tel. 600-639-834.

Bezpłatny kupon dla poszukujących pracy

Treść
. . . . . .
. . . . . .
. . . . . .
Imię, nazwisko i adres
. . . . . .
. . . . . .

MOTOCROSS

Cross Country Curdwanów

MUDIN

W niedzielę 19 sierpnia w Kurdwanowie odbyły się dożynki, których główną atrakcją był IV Cross Country Ziemi Sochaczewskiej. Ścigano się w klasach: 65 ccm, 85 ccm, quady oraz OPEN. Ostatni, najbardziej prestiżowy wyścig, trwał 90 minut. Jest to ekstremalny sprawdzian dla zawodników oraz ich motocykli. W poprzednich latach egzamin ten najlepiej zdali: Ryszard Augustyn (zwycięzca z 2004 roku) oraz Michał Wyszomirski (wygrał w Kurdwanowie w 2005 i 2006 roku). Organizatorzy zapewnili oprócz emocji sportowych, doskonałe jadło i napoje oraz wiele innych atrakcji.

Wyniki

Klasa 65 cm³
1. Alan Białecki
2. Marcin Zientara "Szarak"
3. Kacper Rowiński "Szarak"

Klasa 86 cm³
1. Oskar Wrzesiński "Szarak"
2. Mateusz Kujawa
3. Kevin Białecki

Klasa 125 cm³ juniorzy
1. Wojciech Kozłowski "Szarak"
2. Michał Kędziora
3. Mikołaj Kołodziejach "Szarak"

Weterani (powyżej 40 r. życia)
1. Robert Dudziński "Szarak"
2. Jacek Wroński
3. Arkadiusz Witczak

Quady (czterokołowce)
1. Rafał Kamiński
2. Jarosław Hryciuk
3. Kacper Kamiński

Open
Kat. A
1. Paweł Wizgier
2. Radosław Boczek
3. Paweł Grabowski

Kat. B
1. Sławomir Kreps "Szarak"
2. Michał Kędziora
3. Robert Dudziński "Szarak"

Kat. C
1. Oskar Pyszczak
2. Tomasz Kucharczyk
3. Piotr Skrzypczuk "Szarak"

RUGBY

Jednak I liga

Lista zawodników MKS Orkan zgłoszonych do gry w I lidze rugby, sezon 2007/2008

1.Wiktor DOBROWOLSKI
2.Artur ADAMIAK
3.Łukasz SYPEREK
4.Marcin STACHNIUK
5.Piotr SIEKLICKI
6.Teodor GOŁASZEWSKI
7.Daniel PRZANOWSKI
8.Mariusz POLECKI
9.Kamil KOŚCIELEWSKI
10.Robert ZATORSKI
11.Bartosz ILCZUK
12.Tomasz SZYMAŃSKI
13.Tomasz JABŁOŃSKI
14.Łukasz ŚMIELAK
15.Piotr WYLOT
16.Marcin STENCEL
17.Kamil DYBIEC
18.Kamil KOTLARSKI
19.Tomasz MALESA
20.Bogdan WRÓBEL - trener
21.Michał KŁAK
22.Tomasz WOSIŃSKI
23.Michał POLAKOWSKI
24.Paweł ŻAKOWSKI
25.Piotr PIETRZYK
26.Paweł PIETRZYK
27.Jakub SEKLECKI
28.Emil KOWALEWSKI

UBYLI :

1.Maciej Brażuk - Lechia Gdańsk
2.Mariusz Michalak - Lechia Gdańsk
3.Dawid Banaszek - Arka Gdynia
4.Szymon Gubar - Skra W-wa
5.Konrad Pisarek - Skra Warszawa
6.Mariusz Śmielak - Skra Warszawa

Terminarz rundy jesiennej:

26.08. - 1 runda
Posnania Poznań - Orkan Sochaczew (niedziela, godz. 15.00)
2.09. - 2 runda
Orkan Sochaczew - Lechia Gdańsk (niedziela, godz. 16.00)
8.09. - Polska - Francja Akademicka (Łódź)
15.09. - 3 runda
Folc AZS Warszawa - Orkan Sochaczew (sobota, godz. 13.00)
23.09. - 4 runda
Orkan Sochaczew - Arka Gdynia (niedziela, godz. 16.00)
6.10. - 5 runda
Budowlani Łódź - Orkan Sochaczew (sobota, godz. 15.00)
14.10. - 6 runda
Orkan Sochaczew - Skra Warszawa (niedziela, godz. 14.00)
20/21.10. - 7 runda
Juvenia Kraków - Orkan Sochaczew
4.11. - 8 runda
Orkan Sochaczew - Ogniwo Sopot (niedziela, godz. 14.00)
11.11. - 9 runda
WMPD Olsztyn - Orkan Sochaczew (niedziela, godz. 13.00)

PIŁKA NOŻNA

Orkan Sochaczew - Zryw Bielsk 9 : 1

MUDIN

Limit Rybno - Bzura Chodaków 1 : 3

SIATKÓWKA

Piłka na plaży

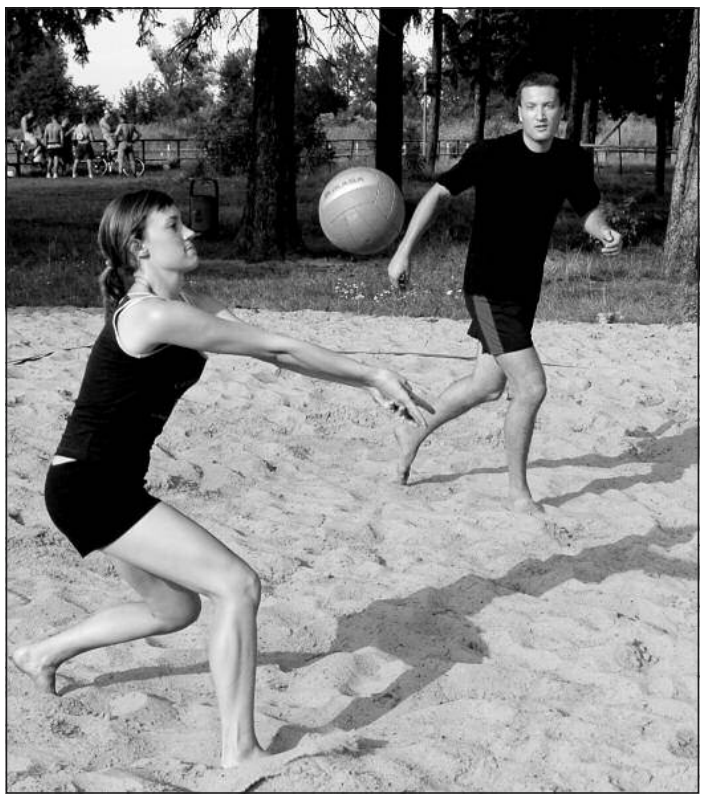

Na stadionie bocznym chodakowskiej Bzury odbył się turniej siatkówki plażowej. Wystartowało 10 drużyn, z których po wygraniu wszystkich spotkań najlepszy okazał się team "Wójcik".

BEZ NAZWY (Marcin Gawroński, Przemysław Woźniak) - SCHABY (Łukasz Bartosiewicz, Robert Gajda) 16 : 21

WÓJCIK (Aleksander Kupryjaniuk, Krzysztof Wójcik) - SEN TRAKTORZYSTY (Sebastian Brzeziński, Paweł Sadowski) 21 : 7

VOLLEY BORYSZEW (Tomasz Osiński, Dawid Smus) - FC MASTERSS (Łukasz Przydatek, Piotr Dłużniewski) 21 : 16

GIMNAZJUM NR 3 (Kamil Krzyżanek, Kamil Jeznach) - ABSOLWENCI (Daria Szewczyk, Maciej Radzion) 7 : 21

BORYSZEW (Łukasz Osiński, Rafał Bloch) - BLIŹNIAKI (Szymon Miklin, Tomasz Miklin) 5 : 21

GIMNAZJON (Łukasz Stęborowski, Karol Sadowski) - SMOLNA (Przemysław Kowalik, Piotr Bartkowski) 19 : 21

SCHABY - WÓJCIK 9 : 21

VOLLEY BORYSZEW - ABSOLWENCI 13 : 21

BLIŹNIAKI - SMOLNA 21 : 18

WÓJCIK - ABSOLWENCI 21 : 18

WÓJCIK - BLIŹNIAKI 21 : 9

ABSOLWENCI - BLIŹNIAKI 21 : 16

1. WÓJCIK
2. ABSOLWENCI
3. BLIŹNIAKI

MUDIN

PIŁKA NOŻNA

Piłka nożna open

W hali przy ul.Chopina w Chodakowie odbył się turniej piłki nożnej w kategorii open. Wystartowały cztery drużyny, z których najlepszą okazała się DREAM TEAM. Najwyższy wynik padł w meczu CHODAKÓW - SAMOGRAJE 10:0

CHODAKÓW - DREAM TEAM 1 : 2

SAMOGRAJE - HAMAS 0 : 9

CHODAKÓW - SAMOGRAJE 10: 0

DREAM TEAM - HAMAS 7 : 3

CHODAKÓW - HAMAS 3 : 3

DREAM TEAM - SAMOGRAJE 5 : 1

1. DREAM TEAM
2. CHODAKÓW
3. HAMAS
4. SAMOGRAJE

Skład zwycięskiej drużyny: Michał Urbański, Krzysztof Heleniak, Piotr Grzegorowski, Rafał Jesion, Patryk Malinowski, Paweł Wosiński

W następnym tygodniu odbędą się:

22.08 godz. 16.00 - Turniej w siatkówkę plażową - boisko boczne KS BZURA

25.08 godz. 12.00 - Otwarty Turniej w piłkę ręczną - hala sportowa, ul. Chopina 101

Klasa A Grupa I

Debiut Tajfuna

UKS Tajfun Brochów - Milan II Milanówek 2:2 (1:1)

Bramki Tajfun: Jarosław Szczepaniak 18 minuta, Damian Makowiecki 85 minuta

Skład Tajfun: Pręgowski - Kowalski (55' Dworniczak), Tempczyk, Jarema - Rossa, Szczepaniak (87' Szafrański), Makowiecki, Piasecki (74' Wojcieski), Dąbrowski, Reszka - Rutkowski

Brochów, 18.08.2007 r. Pierwsze bramki i pierwszy punkt zainkasował Tajfun w historycznym, debiutanckim meczu w A-klasie. W sobotnim meczu z doświadczoną drużyną Milanu II, wzmocnioną kilkoma zawodnikami z pierwszego zespołu, Tajfun osiągnął satysfakcjonujący wynik. W brochowskiej drużynie zabrakło kilku podstawowych zawodników, takich jak Marcin Pawlak, Robert Stencel czy Krzysztof Marzęcki pauzujący za żółte kartki z poprzedniego sezonu. Bramki dla gospodarzy padły po indywidualnych akcjach. Pierwsza bramka - po prostopadłym podaniu do Jarosława Szczepaniaka, który minął bramkarza i strzelił w światło bramki. Obrońcy nie zdołali wybić piłki, która po odbiciu od słupka wpadła do bramki. Tajfun nie utrzymał jednak prowadzenia do końca pierwszej połowy zakończonej remisem 1:1. W drugiej połowie doświadczeni goście wyszli na prowadzenie. Tajfun dążył do wyrównania, co udało się w 85 minucie. Damian Makowiecki w swoim stylu, po przedryblowaniu kilku obrońców, niezawodną lewą nogą, strzelił w długi róg bramki gości, dając beniaminkowi z Brochowa remis i pierwszy punkt w rozgrywkach A-klasy.

Wszelkie aktualne informacje dotyczące drużyny UKS Tajfun Brochów można znaleźć na stronie internetowej www.tajfunbrochow.prv.pl

Puchar Świata w Rugby

To jest właśnie haka

Oglądając spotkania All Blacks (reprezentacja Nowej Zelandii w rugby) podziwiamy obok fantastycznej gry ich przedmeczowy taniec - hakę. Niewielu zdaje sobie sprawę, czym ona naprawdę jest. Haka to tradycyjny taniec Maorysów, rdzennej ludności (pochodzenia polinezyjskiego) Aotearoa czyli Kraju Białej Chmury, jak w swoim języku nazywają oni Nową Zelandię. Haka wyraża wszelkie stany ducha. Może być serdecznym powitaniem, miłosnymi zalotami, prośbą do bogów, podziękowaniem za obfity połów, może też być tańcem wojennym. Najbardziej znana haka to "Ka mate". Według legendy skomponował ją maoryski wódz Te Rauparaha. Uciekał on przed wojowniczym szczepem, który chciał go zabić. Te Rauparaha skrył się w ogrodzie warzywnym wodza przyjaznego plemienia. Ścigający prześladowcy nie znaleźli go, gdyż schował się w dziurze w ziemi. Gdy minęło niebezpieczeństwo, cudownie ocalony Te Rauparaha wydostał się z dziury i w podzięce dla wodza o mocno owłosionej twarzy napisał hakę - Ka Mate. Był to gest podziękowania.

"Ka mate"
Ka mate! Ka mate!
To jest śmierć! To jest śmierć!
Ka ora! Ka ora!
To jest życie! To jest życie!
Ka mate! Ka mate!
To jest śmierć! To jest śmierć!
Ka ora! Ka ora!
To jest życie! To jest życie!
Tenei te tangata puhuru huru
Tam stoi owłosiony człowiek
Nana nei i tiki mai
Dzięki któremu żyję
Whakawhiti te ra
Wspinam się krok za krokiem
A upa…ne! Ka upa…ne!
Jeden krok do góry, drugi krok do góry
A upane kaupane whiti te ra!
Słońce znowu zaświeciło dla mnie
Hi!!! et

IV. Supermaraton Rowerowy "ZŁOCISTA KOPUŁA"

Wyborowi kolarze amatorzy wzięli udział 11-12 sierpnia br. w zorganizowanym przez Sochaczewski Klub Maratończyka Supermaratonie Kolarskim na dystansie 360 km Sochaczew-Licheń-Sochaczew. Lśniąca złotem kopuła bazyliki już na 11 km prowadziła maratończyków do celu i choć zdawało się, że sanktuarium leży na wyciągnięcie ręki, to jednak trzeba było jeszcze długo jechać, jakby serpentyną, aby wreszcie spełniło się marzenie.

Inaczej niż we wszystkich poprzednich maratonach, aura sprzyjała, a ulewa i wicher czekały, aż zawodnicy powrócą do domu i wówczas rozpętała się burza. 360 km i przeciętna 25km/h to niewątpliwy wyczyn sportowy, ale także głębokie przeżycie. Również sama świątynia, najwspanialsza z wybudowanych w ostatnich czasach w Polsce, pozostawia niezatarte wrażenia. Nota bene nasz krajan, mgr Janusz Rogulski, artysta rzeźbiarz, ozdobił tu organy, co podziwiali kolarze pielgrzymi.

Licheńska kopuło złocista
Wiodłaś nas aż z Sochaczewa
Kilometrów sześćdziesiąt i trzysta.
Nawet nie tknęła nas ulewa.
My kolarze
Nasz trud w darze
Matce Boskiej niesiemy
I corocznie nieść chcemy.

A oto oni: Fabian Filipiak, Jan Cebrzyński, Krzysztof Orzechowski, Maciej Kiwerski, Paweł Romsicki, Paweł Szymański, Ryszard Nowakowski, Tomasz Wenerski, Zenon Muszyński. Należy pochwalić najmłodszego zawodnika, debiutanta, Pawła Szymańskiego.

Ziemia SOCHACZEWSKA

Wydawca:
Urząd Miejski w Sochaczewie, ul. 1 Maja 16.
Redaguje zespół:
Małgorzata Pałuba (Red. nacz.)
Sławomir Burzyński (oprac. graf.),
Jolanta Śmielak-Sosnowska,
Martyna Mikulska,
Renata Wódka, (administracja),
Iwona Kupiec (księgowość) .
Stale współpracują:
Tomasz Ertman, Jakub Grabiec,
Jerzy Jankowski, Jan Wasilewski,
Sebastian Stępień, Marcin Hugo-Bader,
Franciszek Niewiadomski,
Malwina Majchrzak, Justyna Czyżewska

Adres Redakcji i Biura Ogłoszeń:
96–500 Sochaczew, ul.Wąska 17,
tel. 862-23–55, fax 862-75-19.
Adres do korespondencji:
96–500 Sochaczew, skr. poczt. 30.
e-mail: z_soch@poczta.onet.pl
skład Maciej Wódka
Druk: AIR LINK Sp. z o.o.,
Aleje Jerozolimskie 125/127
02-017 Warszawa
Nakład 3100 egz.

Ogłoszenia przyjmowane są w redakcji. Za treść ogłoszeń redakcja nie ponosi odpowiedzialności. Redakcja zastrzega sobie prawo do zmian tytułów, śródtytułów oraz skracania nie zamówionych tekstów.

Color profile: Disabled
Cyan 100 lpi at 15 degrees
Yellow 100 lpi at 0 degrees

Wtorek, 14 sierpnia

* Płk Krzysztof Mawlichanów, który właśnie odszedł ze stanowiska zastępcy szefa Wojskowego Szpitala Klinicznego w Krakowie, odbył ostatni obchód w mundurze galowym i ... na koniu. Co prawda nie wjechał na sale chorych, ale objechał pod ich oknami szpital dookoła. Może chciał dać na koniec pacjentom do zrozumienia, że, aby chorować, trzeba mieć końskie zdrowie.

* Komenda Główna Policji opracowała projekt nowego zapisu w ustawie o policji, który da możliwość operacyjnego sprawdzenia uczciwości funkcjonariuszy. Testy uczciwości to inscenizowane i nagrywane z ukrycia sytuacje, dające okazję do nieuczciwych zachowań. Aby jednak dać policjantom szansę, już dziś niektóre służby ćwiczą metody przecieków o planowanych akcjach.

* W Zamościu pewien gościu, zamykając samochód, zostawił na jego dachu saszetkę z pieniędzmi i telefonem komórkowym. Gdy zorientował się w swym gapiostwie i wrócił, saszetki już nie było. Sprytnie więc z telefonu domowego zadzwonił na numer swej komórki. Nowy jej właściciel odezwał się, a jakże i poinformował, że zguba jest do odebrania w pobliskim szpitalu, ale bez pieniędzy i telefonu, bo to znaleźne. Przynajmniej będzie miał teraz do kogo dzwonić.

Czwartek, 16 sierpnia

* Pewna pani została zwolniona z pracy i wygrała w sądzie odszkodowanie w wysokości 8 tys. zł. Pracodawca na przelewie bankowym zasądzonych pieniędzy dopisał cztery litery: chcd. Kobieta czuje się urażona, bo uważa to za skrót wulgarnego wyrażenia. Może chodzi o wyrażenie: Chciałbym cię dofinansować.

* Podobno na plaży w Międzyzdrojach pewna turystka zgubiła bransoletkę wartą 30 tys. zł. Gdy wieść się rozeszła, plażę przekopano wzdłuż i wszerz i przesiano piasek. Co prawda bez efektu, ale informacja ta pozwala mieć nadzieję, że ludzie skopią mi działkę, gdy rozgłoszę, że zgubiłem w trawie złoty zegarek.

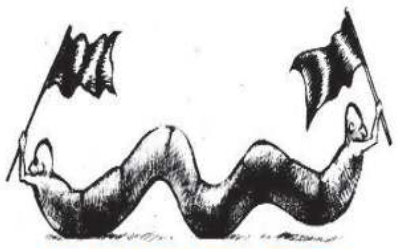

SERWIS

* W Warszawie pojawił się billboard reklamowy, na którym jakiś człowieczek informuje radośnie: "Zbieram psie kupy". Gratulujemy hobby.

Piątek, 17 sierpnia

* Wszyscy podkreślają, że takiej parady, jak tego roku w Warszawie na Dzień Wojska Polskiego, nie było od 33 lat. Ulicami stolicy przejechały czołgi i transportery opancerzone: Leopardy, Rosomaki, Osy i Diany. W niebo zaś wzbiły się myśliwce F-16 i MIG-29 oraz śmigłowce. Niektórzy mówią, że była to demonstracja siły ekipy rządzącej, ale przecież wszyscy wiemy, że nasz sprzęt znakomicie sprawdza się głównie na defiladach.

* Na kręgi rządowe padł blady strach. Zbigniew Ziobro wyznał, że ma informację, iż może być fizycznie wyeliminowany, Andrzej Lepper jeszcze niedawno żądał kamizelki kuloodpornej. Zdymisjonowany Janusz Kaczmarek też się boi "jestem inwigilowany razem z moją rodziną" - wyznał. Również Wassermann twierdzi, że prowadzona jest wobec niego zorganizowana akcja. Przecież, jak twierdzi, chciano pozbawić go życia, wadliwie montując mu wannę z hydromasażem. A może by tak ostudzić panów wodą z wanny Wassermanna, której i tak nie używa, ze strachu.

Sobota, 18 sierpnia

* W Kraśniku nad brzegiem miejscowego zalewu wyrosły palmy. Od razu piękne, smukłe i wysokie. Mają też dodatkową zaletę, nie zmarzną w zimie, bo są sztuczne. Burmistrz twierdzi, że to dla mieszkańców, a zwłaszcza tych, których nie stać na dalekie egzotyczne podróże. Palmy kosztowały 120 tys. zł. Kilkanaście albo więcej podróży do miejsc, gdzie rosną prawdziwe dałoby się za te pieniądze zorganizować. Tylko po co, skoro wszędzie dobrze, ale w domu najlepiej, zwłaszcza, gdy palma odbije.

Galeria

Rysuje Sławomir Burzyński

Jan Piasecki Kierownik PT KRUS w Sochaczewie

Z grubej rury

W Skierniewicach ktoś wyrwał całą boczną ścianę komórki i ukradł 50 kg węgla o wartości 50 zł. Widać od Skierniewic powieje chłodem.

W Lipcach Reymontowskich nieznani sprawcy rozgonili dyskotekę w GOK-u za pomocą gazu i pałek, którymi wybili wszystkie szyby. No cóż, tradycje wsi reymontowskich trzeba kultywować, tam też na potańcówkach po gorzałce chłopy prały się, aż miło.

Organizatorzy chcieli, aby w niedzielnej łowickiej imprezie "Księżackie jadło" wziął udział Robert Makłowicz, ale odmówił, zwrócono się więc do Macieja Kuronia... z podobnym skutkiem. Ale co się dziwić, skoro gwiazdą imprezy mieli być Cyganie, a publiczność bawić miał kabaret Afera. Za duże ryzyko.

Gdy dziś przekraczamy progi marketu Hypernova, przypomina się jako żywo okres stanu wojennego, gdy w sklepach był tylko ocet i puste półki. Nowy właściciel nie chce firmować towaru poprzednika i dlatego, dopiero gdy wyprzeda wszystko do cna, zmieni szyld i nawiezie swojego po sufit. A Hypernova zgaśnie ... trochę szkoda.

KRAJAN

wycinki z prasy lokalnej

Echo Powiatu nr 33 (463)

. Nie ominęły też Ogródka Jordanowskiego, gdzie wybawiły się i wymęczyły.

- Baw się szczeniaku baw, bo ...

Express Sochaczewski nr 27 (279)

Był to pierwszy zlot motocyklowy, jaki miał miejsce w małej wiejskiej gminie, kojarzonej dotychczas głównie z Puszczą Kampinoską i z panującym wokół niej stoickim spokojem.

- Filozoficzna doktryna oganęła także starą puszczę, ale przez tyle lat szumienia można zostać filozofem.

Echo Powiatu nr 32 (462)

Przez dwa tygodnie trwania akcji dzieci odwiedziły m. in. skansen, ZOO i Łowicz.

- My też znamy jedną małpę z Łowicza

Bicie piany

MAŁE PIWO

Uderz w stół a nożyce się odezwą, mówi znane przysłowie. I nożyce, choć nie ostre, mówiąc eufemistycznie, się odezwały. Zaraz po tym jak ujawniłem na tej stronie próbę przywłaszczenia tytułu "Ziemia Sochaczewska" przez radnego powiatu i członka zarządu powiatu Tomasza Połcia, tenże, zdenerwowany zapewne, że się wydało, zarzucił mi w swoim organie tchórzostwo (!). Podobno nie podpisałem się pod tym tekstem.

Po pierwsze cóż to za argument, a po drugie Gapcio Tomcio nie zauważył, że u góry strony widnieje duża winieta: "strona burzyńska". Przeciętnie inteligentny człowiek domyśla się, że teksty z tej strony pisane są przez jej autora. Ale cóż się dziwić, skoro nasz gapowaty Tomasz dopiero teraz pobiera nauki na jakimś uniwersytecie trzeciego wieku. Specjalnie dla niego ujawnię więc, że podpisujący się na tej stronie KRAJAN to również ja, co wszyscy od dawna wiedzą, ale może chłop się nie kapnął.

Nasz gapcio nie kuma też moich rysunków, czemu się nie dziwię, i dlatego bardzo go one drażnią. Zwłaszcza, rysowane przeze mnie mózgi, jakby miał jakieś kompleksy...

Gapciowi na tych samych łamagach, przepraszam łamach, pospieszył z odsieczą jego brat łata, Janusz S. Próbuje on bagatelizować zamiar zdobycia patentu na znak towarowy "Ziemia Sochaczewska", przekonując, że w tym przypadku wszystko zależy od sądu. Owszem, sąd wpisuje tytuł do rejestru pism i czasopism, ale, jak nam powiedziano w Urzędzie Patentowym, gdyby na przykład Tomasz P. otrzymał prawo do znaku "Ziemia Sochaczewska", mógłby żądać, aby gazeta "Ziemia Sochaczewska" przestała go używać. Miałby też prawo nadać go jakiejś innej gazecie, której słabo idzie i potrzebuje dobrego tytułu. Mógłby też tytuł próbować odsprzedać. Choćby nam, za ustaloną przez siebie cenę. Tak więc, Januszu S. lepiej dbaj o tych czytelników, którzy ci zostali, i nie rób im wody z mózgu, bo mogą się odwrócić. Radzę także podciągnąć się w czytaniu, bo w żadnym fragmencie mojego tekstu nie napisałem, że chcecie wejść w posiadanie praw do tytułów innych gazet niezgodnie z prawem. Napisałem natomiast, że chcecie to zrobić niezgodnie z przyzwoitością. Ale jak widać, towar to dziś już nie przez wszystkich ceniony.

Także z rachunków Janusz S. jest nietęgi, skoro wyszło mu, że miasto dokłada do samorządowej gazety jakieś astronomiczne 400 000 zł. To oczywiście kompletna bzdura. Jeżeli były jakieś subwencje, to w porównaniu z tą sumą minimalne. Tych zer to naprawdę Janusz S. nastawiał co niemiara, ale może lubi otaczać się zerami?

Na koniec specjalnie dla Tomasza P. ode mnie rysunek z dziennikarską trzepaczką do robienia piany z mózgu czytelników. Na pewno się przyda.

Sławomir Burzyński

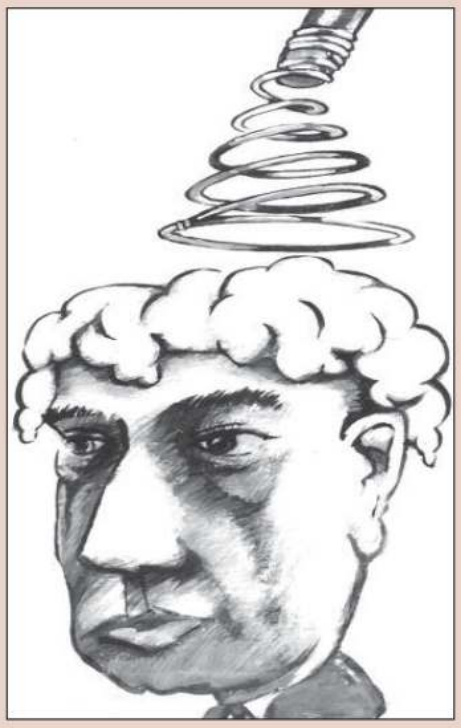

C:\Nowa Gazeta\zs07_34.vp
20 sierpnia 2007 12:42:50
Plate: 4 of 4