



BOGUMIŁ CZUBACKI

sprawdzony burmistrz

ZS-1765

24.10.2006 r.

Nr 43 (798) Rok XVII

Cena 1.50 zł (0% VAT)

ISSN 1231-7179

Numer Indeksu 328 006

www.esochaczew.pl/ziemia

e-mail: z_soch@poczta.onet.pl

lub tygodnik.ziemia.sochaczewska

@neostrada.pl

TYGODNIK

Ziemia

SOCHACZEWSKA



SLAWOMIR BURZYŃSKI

Kandydatów mamy wielu

Wybory samorządowe 2006

Ponad 840 kandydatów ubiegać się będzie o miejsca w lokalnych samorządach powiatu sochaczewskiego. W minionym tygodniu Państwowa Komisja Wyborcza zamknęła listy kandydatów na wójtów i burmistrzów, kilka dni wcześniej upłynął termin zgłaszania komitetów wyborczych do rad gmin i powiatu.

Do rady powiatu chęć kandydowania wyraziło ponad 260 osób z ośmiu komitetów wyborczych. Najwięcej kandydatów zgłoszono w okręgu nr 3 obejmującym miasto Sochaczew. Warto przypomnieć, że do rady powiatu wejdzie 21 osób, a więc o jedno miejsce walczyć będzie 12 kandydatów.

Blisko 580 osób zgłosiło chęć kandydowania do rad gmin,

w tym prawie 290 do rady miejskiej Sochaczewa. Wynika stąd prosty rachunek, że o jedno miejsce w sochaczewskim samorządzie ubiegać się będzie czterestu kandydatów. W PKW zarejestrowało się osiem komitetów wyborczych działających na terenie naszego miasta. Na ich listach znaleźć można zarówno obecnych radnych, jak i zupełnie nowe nazwiska. W radzie miejskiej zasiądzie 21 radnych.

Dużo mniejsza konkurencja panuje w gminach powiatu sochaczewskiego, gdzie o mandat radnego w 15-osobowej radzie walczy średnio 2-3 osoby. Najwięcej chętnych zgłosiło się w gminach Brochów i Teresin (po 53), najmniej w Rybnie, bo jedynie 29 kandydatów.

Do Sejmiku Województwa Mazowieckiego wystartuje ponad 1000 kandydatów. Na listach komitetów wyborczych okręgu nr 4, obejmującego m.in. powiat sochaczewski, znajdują się także nazwiska kandydatów z terenu Sochaczewa i powiatu. Wśród nich: Jerzy Krupa (PSL), Anna Bryńska (PiS), Tadeusz Jaworski (Lewica i Demokracja), Wojciech Błaszczak (PO), Edmund Górski (LPR) oraz Błażej Karpiński i Marek Traczyk (Wspólnota Samorządowa Województwa Mazowieckiego).

Dokończenie na str. 2

kim PHUP „KIM” Sp. z o.o.

PUNKTY SPRZEDAŻY:

96-500 Sochaczew, ul. Trojanowska 1

tel./fax: (046) 862-88-20, 862-17-11

e-mail: sochaczew@kim.home.pl.

00-716 Warszawa, ul. Bartycka 114

tel. (022) 559-62-00

- ART. BUDOWLANE
- ART. SANITARNO-INSTALACYJNE
- WYKONYWANIE PROJEKTÓW BUDOWLANYCH
- DOSTAWY NA TELEFON

transport w obrębie miasta
GRATIS!

ZAPRASZAMY codziennie 6.00 - 20.00
soboty 6.00 - 14.00

Splonął w kabinie

Do tragicznego wypadku drogowego doszło na międzynarodowej trasie A2 w Kozłowie Starym w nocy 17 października. Około godziny 1.30 zderzyły się czołowo jadące w przeciwnych kierunkach TIR-y. Jeden z nich prowadzony był przez kierowcę z Ukrainy, drugi - z Polski.

Więcej na str. 5

Ankieta z nagrodami



STRONA 8

SEMMELOCK
STEIN+DESIGN

PHU Czesław Tarczyk
ul. Trojanowska 58
tel. (046) 862-88-32,
0 501 236 928

KOSTKI GRANITOWE

TYNKI ZEWNĘTRZNE W CIĄGU 12 GODZIN

PRZEDSTAWIACIEL HANDLOWY

BUDOKRUSZ ZSARODKIB

Jadar

DACH-LAND
DEBSK STARY Nr19
(046) 861 26 19
(BRODA NR 2 SOCHACZEW-ŁOWICZ, 9 KILOMETRY)

BLACHY PŁASKIE (1000 x 2000mm)
OCYNK: 27,00zł/arkusz
POWLEKANA: 38,00zł/arkusz

BLACHA T18 (850 x 2000mm)
OCYNK: 28,00zł/arkusz
POWLEKANA: 40,00zł/arkusz

BLACHY T18, T35, T55 PRZYCINANE NA WYMIAR

FLORA
DACHÓWKA BLASZANA
20,00zł/m²
Bez dopłat za folię ochronną i kolory matowe!!!

GWARANCJA 10 LAT !!!
CENNY NETTO - VAT 22%

DACH-MIX

Śprzedaż kompletnych systemów dachowych i rynnowych

PROMOCJA WEŁNA SZKLANA gr. 10 cm - cena m² 9,50 BRUTTO!!!

- Duży wybór pokryć dachowych i systemów rynnowych
- Okna dachowe w ciągłej sprzedaży
- Wycena, doradztwo, upusty
- Polecamy fachowe ekipy

"DACH-MIX"
Sochaczew, ul. Łowiicka 16
Tel./fax (0-46) 863-55-73
Tel.kom. 0-606-36-89-74

ZS-1244

102,7 FM
98,6 FM

Radio Niepokalanów

UWAGA! Strefa szalonych zakupów

SPADAJĄCA CENA!

GO 2 TYGODNIE

250 NAJCHĘTNIEJ KUPOWANYCH PRODUKTÓW
Szukaj w sklepie specjalnie oznakowanych produktów

hypernova

TANIEJ!





SŁAWOMIR BURZYŃSKI

Lądowisko na pętli

Przed budynkiem sochaczewskiego szpitala powstaje lądowisko dla helikopterów, którymi wozi się pacjentów z zawałami serca i w innych ciężkich przypadkach do wyspecjalizowanego ośrodka. Do tej pory samoloty lądowały na kostce pętli autobusowej tuż obok wiaty dla pasażerów ZKM, ale nie było to zbyt bez-

pieczne. Pętla autobusów przeniesiona zostanie kilkadziesiąt metrów dalej. Jej budowa również się już rozpoczęła.

Aby spełnić wymagane dla profesjonalnego lądowiska warunki, trzeba było zdecydować się na tę inwestycję. Zdaniem dyrektora szpitala, dr. Wiktora Gajdy, prawdopodobnie już na przełomie listopada i grudnia

wylądują tu po chorych pierwsze helikoptery. Tymczasem siadają one na stadionie Bzury w Chodakowie, dokąd pacjenci dowożeni są karetką. Przypominajmy też, że z pieniędzy uzyskanych na lądowisko z Urzędu Wojewódzkiego, uda się jeszcze kupić nową karetkę. Okazało się bowiem po rozstrzygnięciu przetargu, że za budowę lądowiska szpital nasz zapłaci ok. 200 tys. mniej niż wcześniej przewidywano.

(b)

Co z mostem na Utracie?

30 października odbędzie się spotkanie dotyczące rekonstrukcji mostów przy ul. Młynarskiej na rzece Utracie. Zaproszono na nie przedstawicieli: Wojewódzkiego Konserwatora Zabytków, projektanta, radnych z Chodakowa, Społecznego Komitetu Budowy Mostu, Urzędu Miejskiego. Kilka dni później odbędzie się spotkanie z mieszkańcami Chodakowa, na którym przedstawione zostaną wnioski i ustalenia. Do chwili obecnej projektant, który wstrzymał dalsze prace, wykonał je za około 50 tys. zł (ogólny koszt przygotowania dokumentacji wynosi 105 tys. zł).

ZKM w Święto Zmarłych

WTOREK 31 października
Autobusy ZKM kursują jak w dni robocze.

Wszystkie autobusy jeżdżące do Energomontażu w godz. 8.00 - 16.00 dojeżdżać będą do Kozłowa Biskupiego (kapliczka).

WSZYSTKICH ŚWIĘTYCH (ŚRODA) 1 listopada

Autobusy ZKM kursują jak w dni świąteczne z wyjątkiem linii nr "7", która wykona tylko trzy ranne kursy.

Wszystkie autobusy jeżdżące do Energomontażu w godz. 8.00 - 16.00 dojeżdżać będą do Kozłowa Biskupiego (kapliczka).

Dodatkowo: Linia "LC" kursuje z Korczaka do Cmentarza Komunalnego w godz. 9.00 - 15.00.

Częstotliwość kursowania co godzinę.

Linia "LC" kursuje z dworca PKP do Cmentarza Komunalnego ul. Piłsudskiego, 600-lecia, Troja-

nowską w godz. 8.05 - 15.05.

Częstotliwość kursowania co godzinę.

Linia "LC" kursuje z dworca PKP do Cmentarza Komunalnego ul. Piłsudskiego, 600-lecia, Trojanowska, Łąkowa, Młynarska w godz. 8.35 - 15.35.

Częstotliwość kursowania co godzinę.

Linia "LC" kursuje z Młyna "Repsz" do Cmentarza Komunalnego w godz. 9.00 - 16.00.

Częstotliwość kursowania co pół godziny.

Linia "LC" kursuje z Cmentarza Komunalnego do Kozłowa Biskupiego (kapliczka) ul. Staszica, Traugutta, PKP, Łuszczewskich w godz. 9.00 - 14.50.

Częstotliwość kursowania co godzinę i 10 minut.

Uwaga! Dodatkowe informacje umieszczone zostaną na przystankach ZKM.

Apteki na czas

Zarząd przyjął uchwałę w sprawie ustalenia rozkładu godzin pracy aptek ogólnodostępnych na terenie powiatu. Godziny otwarcia zostały skonsultowane z burmistrzem miasta, wójtami gmin i aptekarzem powiatowym. Spośród 24 aptek na terenie powiatu w różnych godzinach w soboty otwartych będzie 20, w niedziele 7. W Sochaczewie zlokalizowanych jest 17 aptek, w Teresinie - 2, po jednej w Iłowie i Rybnie, w Młodzieszynie, Nowej Suchej i Brochowie po jednym punkcie aptecznym.

Gaz od Błonia

Władze powiatu zaproponowały projekt przebiegu trasy gazociągu zaproponowany przez firmę MDG Polska. Przebiegałaby ona od Błonia przez Regów, Kaski, Elżbietów, Dębówkę, Budki Piaseckie, Kaźmierów i Czyście do Wójtówki. Ponad 11 km z tej 30-kilometrowej trasy przebiegałoby w śladzie dróg powiatowych.

Nieboszyk w parku

W niedzielę 15 października około godz. 7.35 w parku przy ul. Armii Ludowej odkryto zwłoki mężczyzny. Przybyły na miejsce lekarz pogotowia stwierdził zgon. Policjanci odnaleźli dane identyfikacyjne denata. Był to 55-letni mieszkaniec Sochaczewa z pobliskiej ulicy. Stwierdzono, że jego śmierć nastąpiła bez udziału jakichkolwiek osób. Protokoły z sekcji zwłok znane będą za dwa tygodnie.

J.W.

Dokończenie ze str. 1

Kandydatów mamy wielu

Jak się dowiadujemy, sochaczewskie struktury tego komitetu wystawiły kandydaturę Joanny Niewiadomskiej-Kocik.

W wyborach powszechnych wybierać będziemy również wójtów gmin i burmistrzów Sochaczewa. Tutaj o głosy mieszkańców walczyć będzie czterech kandydatów: dotychczasowy burmistrz Bogumił Czubacki, były dyrektor MOSiR Piotr Osiecki, radny Paweł Masłowski i pracownik starostwa Tomasz Połec.

Również czterech kandydatów ubiega się o stanowisko wójta w gm. Brochów. Oprócz obecnie urzędującego wójta Andrzeja Fijałka, udział w wyborach zgłosili: Jan Piórkowski, Jarosław Chudzyński i Monika Wiedeńska.

W Iłowie zmierzą się obecny wójt Roman Kujawa, radny powiatowy Sławomir Tomaszewski oraz pracownik starostwa Andrzej Ciołkowski.

W Młodzieszynie, oprócz dotychczasowej wójtki Joanny Szymańskiej, wystartuje w wyborach radny gminny Adam Winnicki. W Nowej Suchej również zgłoszono dwóch kandydatów. Z obecnym wójtem Czesławem Chodakowskim

zmierzy się mieszkaniec tej gminy Zygmunt Maciągiewicz.

Mieszkańcy gminy Teresin wybierać będą między obecnym wójtem Markiem Olechowskim, byłym wójtem Szymonem Ziółkowskim i samorządowcem poprzedniej kadencji Jackiem Chojnackim.

W gminie Sochaczew zgłoszono tylko jednego kandydata, jest nim obecny wójt Mirosław Orliński. Jak wyjaśnia przewodnicząca gminnej komisji wyborczej, zgodnie z przepisami należy w tej sytuacji wydłużyć rejestrację o 5 dni. Termin zgłoszenia kandydatów upływa więc 24 października o północy. Podobna sytuacja zaistniała w Rybnie, gdzie jedynym kandydatem jest urzędujący wójt Grzegorz Kropiak. Jeśli w gminach tych nie zgłoszą się inni chętni na to stanowisko, obecnym wójtom wystarczy do reelekcji 51 proc. ważnie oddanych głosów.

Przed nami ostatnie dni upływającej kadencji. W tym tygodniu odbędą się sesje kończące 4-letnią działalność samorządów. Kolejne wybierzemy 12 listopada.

Jolanta Sosnowska

Życzenia Błogosławieństwa Bożego dla Księdza Prałata Tadeusza Marata z okazji jubileuszu 50-lecia posługi kapłańskiej

składają Radni Rady Miejskiej

ZS-1774

Sąd Pracy do Żyrardowa

To już niemal pewne, że od nowego roku sochaczewski Sąd Pracy zostanie przeniesiony do odległego o 25 km Żyrardowa.

- Taką informację otrzymaliśmy od prezesa Sądu Okręgowego w Płocku - powiedział nam sędzia Marcin Wągródzki, przewodniczący miejscowego Sądu Pracy.

Pismo w tej sprawie otrzymała również Danuta Radzanowska, radna miejska i przewodnicząca NSSZ "Solidarność", prowadząca akcję na rzecz pozostawienia Sądu Pracy w Sochaczewie. - Jestem zadowolona, gdyż pod naszym protestem zebraliśmy ponad 700 podpisów, poparła nas Rada Miejska Sochaczewa, później próbowaliśmy zainteresować tą sprawą kilku parlamentarzystów, jak się okazało, byli mało skuteczni - mówi radna. - Nasz związek otrzymał ostatnio odpowiedź z Ministerstwa Sprawiedliwości, że ze względów ekonomicznych Sąd Pracy zostanie przeniesiony do Żyrardowa. My jednak nie składamy bronii - dodaje D.Radzanowska.

Pewnie niewiele pomogą te zapowiedzi, gdyż z informacji, jakie otrzymuje sędzia Wągródzki, jasno wynika, że Sąd Pracy w Sochaczewie ma zakończyć działalność do 29 grudnia.

W tej chwili na rozpatrzenie czeka jeszcze ponad 40 spraw z zakresu prawa pracy,

w tym pozwy zbiorowe dotyczące szpitalnych "trzynastek" i ustawy "203". Tylko ta pierwsza sprawa obejmuje ok. 600 osób. Sędzia Wągródzki ma nadzieję, że uda się zakończyć rozpoczęte w Sochaczewie sprawy, jeśli nie, to wraz z końcem roku trafią one do Żyrardowa.

Tam też po 1 stycznia 2007 r. mieszkańcy naszego miasta będą musieli dojeżdżać w razie sporów z pracodawcami. Zdaniem wielu osób, w tym związkowców, zmniejszy to w oczywisty sposób ilość spraw kierowanych do Sądu Pracy, zwłaszcza w przypadku osób mniej zasobnych i niezmotywowanych.

Najprawdopodobniej w najbliższych dniach zostanie opublikowane zarządzenie ministra sprawiedliwości w sprawie sochaczewskiego Sądu Pracy.

Jolanta Sosnowska

Amator lusterek samochodowych

W środę 18 października o godz. 1.50 w nocy na terenie Boryszewa, po pościgu, zatrzymano zespół złodziei lusterek samochodowych, które kradł z samochodów stojących przed blokami na ulicy Broniewskiego i Mickiewicza.

19-letni Patryk L. z Chodakowa po zatrzymaniu rzucił się na policjanta. Funkcjonariusze musieli użyć środka przymusu, jakim jest policyjna pałka. Okazało się, że jedną z przyczyn agresywnego zachowania 19-latkę był wypity alkohol, którego miał prawie 2 promile w wydychanym powietrzu. Będzie mu postawiony zarzut kradzieży lusterek samochodowych i czynne znieważenie funkcjonariuszy.

J.W.

Jestem z miasta

Ostatnia prośba

Bardzo proszę Radę Miasta, aby ostatnim brudem na taśmę, uchwaliła zgodę na utworzenie zatoczki parkingowej przy ul. Warszawskiej obok parku naprzeciwko pl. Kościuszki z przeznaczeniem na postój TAXI.

Obecny postój przy ul. Farnej nie spełnia swojej roli przede wszystkim dlatego, że wsiadanie i wysiadanie, w dodatku z bagażami czy małymi dziećmi, odbywa się od strony ulicy a nie chodnika, co jest bardzo niebezpieczne. Ulica Farna jest wąska, dodatkowo zastawiona parkującymi po obydwu stronach samochodami i ruchliwa po skasowaniu ulicy przy pl. Kościuszki, więc możliwość kolizji jest tu duża. W dodatku postój ten jest zawsze zastawiony parkującymi tu prywatnymi samochodami i mało widoczny.

Ktoś powie, że kiedyś był tam postój i spełniał swoje zadanie. Tak, ale po pierwsze był tam telefon oraz inne rozwiązania komunikacyjne i mniej budynków zasłaniających, a autobusy PKS zatrzymywały się prawie przy postoju Taxi, więc dostęp do taksów-

wek był dużo lepszy. To były też inne czasy i inny ruch na pl. Kościuszki. Nie było Muzeum a w budynku tym mieścił się Urząd Miejski, więc jego petenci (a nie było wtedy tyle samochodów co obecnie) byli częstymi gośćmi taksówkarzy.

Dziś na klienta trzeba czekać godzinami, a w takim zaułku, jak na ul. Farnej, to często bezowocnie. Dlatego jest prośba taksówkarzy, że skoro nie można usytuować postoju Taxi w zatoczce u zbiegu ulic Farnej i Warszawskiej, choć nie wiemy dlaczego, skoro stoją tam prywatne samochody - to przy ul. Warszawskiej byłby najlepszy punkt w tym rejonie miasta na takie usługi.

FAN

PS Jest jeszcze prośba taksówkarzy o niezastawianie postojów prywatnymi samochodami!

Natomiast przy postoju Taxi przy ul. Żeromskiego na znakach drogowych umieszczenie napisu "nie dotyczy Taxi", żeby można było bezpiecznie manewrować wśród parkujących samochodów.

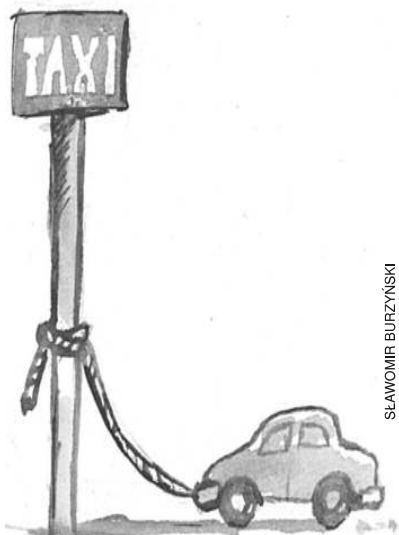

SŁAWOMIR BURZYŃSKI

Informator

Muzeum Ziemi Sochaczewskiej i Pola Bitwy nad Bzurą
tel. 862-33-09

www.e-Sochaczew.pl/muzeum
poniedziałek - nieczynne
wtorek, czwartek, sobota,
niedziela - 10.00 - 16.00
środa, piątek - 10.00 - 15.00
Ceny biletów: 4 zł (ulgowy),
6 zł (normalny)

Muzeum Kolei Wąskotorowej,
tel. 862-59-75

poniedziałek - nieczynne
od wtorku do niedzieli
- 10.00 - 15.00
Wstęp do muzeum: 4 zł bilet
ulgowy, 6 zł - normalny
przejazd pociągiem:
15 zł - ulgowy, 19 zł - normalny

**Żelazowa Wola -
Dom Urodzenia F.Chopina,**
tel. 863-33-00

poniedziałek - nieczynne
od wtorku do niedzieli
- 9.30 - 15.30 (w okresie od maja
do września do godz. 17.30)
Ceny biletów: dworek i park
- 5 zł (ulgowy), 10 zł (normalny)
park - 2 zł (ulgowy), 4 zł (nor-
malny).
Mieszkańcy Sochaczewa mają
do parku wstęp wolny (za oka-
zaniem dowodu osobistego).

Ważne telefony

Informacja:
PKP 837-63-11
PKS 862-55-00
ZKM 862-99-27,
Pogotowie energetyczne
862-26-20
Zakład Wodno - Kanalizacyjny
863-53-11, 862-82-30
Telefony awaryjne
- czynne całą dobę
863-59-85, 863-26-35
Policja 997, 862-22-17
Straż Pożarna 998, 862-23-70
Pogotowie 999
Szpital 864-95-00, 864-96-00,
Lecznica weterynaryjna
862-82-63, 862-82-53, 862-10-63
Taxi 862-28-42
ZGM 862-81-06, 863-31-71,
awarie elektryczne 0-692-319-085
awarie wodno-kanalizacyjne
0-692-319-084
Pomoc drogowa 24 h 862-26-75
PEC telefony alarmowe 24h
862-25-64, 0-604-206-108
Urząd Miejski
862-27-30, 862-22-35
Starostwo Powiatowe
864-18-40, 864-18-73
Urząd Skarbowy 862-26-04
USC 862-23-02
ZUS 862-64-33
Sąd Rejonowy 862-32-64
MOSIR 862-77-59
Dziury aptek
24 - ul. Żeromskiego 29G
25 - ul. Gawłowska 3A
26 - ul. 600-lecia 44/5
27 - ul. Reymonta 16A
28 - ul. Dąbrowskiego 2
29 - ul. 600-lecia 28/
ul. Batalionów Chłopskich 3/7

Wylądować na Bielicach

Do sochaczewskiej spółki lotniskowej dołączył marszałek

Plany stworzenia lotniska pasażerskiego na Bielicach, o których już od dawna wiele się pisze, stają się chyba coraz

zadowoleni przedstawiciele naszego miasta i gminy. Potem, w obecności telewizyjnych kamer i reporterskich fleszów,



bardziej realne. Ostatnio, o czym informowaliśmy, naszą spółką lotniskową, w skład której wchodziło miasto i gmina Sochaczew, zainteresował się Urząd Marszałkowski Województwa Mazowieckiego.

Po wielu wcześniejszych rozmowach w ubiegły czwartek doszło do podpisania aktu notarialnego, na mocy którego do spółki "Port Lotniczy Sochaczew" przystąpił Mazowiecki Urząd Marszałkowski.

W czwartkowe południe dziennikarze długo czekali na pojawienie się w sali konferencyjnej Urzędu gminy Sochaczew głównych aktorów zdarzenia: burmistrzów Sochaczewa, wójta Gminy Sochaczew oraz marszałka województwa. Panowie w zaciszu gabinetu długo dyskutowali nad ostatecznym kształtem dokumentu. Podobno do końca ścierały się poglądy o zasięg wpływów nowego udziałowca. Ostatecznie z rezultatu swych starań wyszli

zainteresowaliśmy się Sochaczewem, bo tutejsze władze były bardzo sprawne i najszybciej zakończyły z nami negocjacje. Wchodzimy do spółki na 34 proc. i w kolejnych krokach planujemy podwyższenie jej kapitału, by można było jak najszybciej uruchomić tu lotnisko dla tanich linii lotniczych i czarterów. Z mojej wiedzy i doświadczenia wynika, że pierwszy samolot pasażerski może wylądować na Bielicach już za półtora roku. Jest to wielka szansa dla miasta i okolic, bo lotnisko takie, jak sądzę, może stworzyć trzy do pięciu tysięcy miejsc pracy, a w przyszłości nawet więcej".

Wiceburmistrz i prezes stowarzyszenia "Lotnisko Sochaczew", Krzysztof Brymora, twierdzi natomiast, że poszerzenie spółki o urząd marszałkowski da

do spółki również kapitał komercyjny. Jest ogromne zainteresowanie, niemal kolejka różnych firm, które chciałyby finansować i budować to lotnisko. Najpierw jednak trzeba skomunalizować teren lotniska na Bielicach, by mógł on przejść w ręce samorządów, na razie bowiem jego właścicielem jest Skarb Państwa. Teraz najważniejsze jest to, aby dwa ministerstwa - Transportu i Obrony Narodowej zgodziły się na współużytkowanie lotniska przez naszą spółkę. Od tego momentu, który, w co wierzymy, nastąpi niebawem, do otwarcia lotniska może minąć 1,5 - 2 lata. Pod koniec października otrzymamy przedwstępne studium wykonalności, które określi sposób finansowania, terminy realizacji, przepływy pasażerów i inne parametry potrzebne do budowy lotniska".



wymierne efekty w postaci znacznie większych możliwości w pozyskiwaniu pieniędzy z funduszy unijnych. "Chcemy przyciągnąć

złożyli podpisy na ważnym, jak się wydaje, dla miasta i gminy dokumencie. Akt notarialny podpisali: Adam Struzik - marszałek województwa, Bogumił Czubacki - burmistrz Sochaczewa, Mirosław Orliński - wójt gminy Sochaczew oraz Jan Engelgard - członek zarządu województwa mazowieckiego. Od tego momentu spółka zmieniła nazwę na "Mazowiecki Port Lotniczy Sochaczew". 34 procent udziałów otrzymał Urząd Marszałkowski, po 33 proc. zaś miasto i gmina Sochaczew.

Jak powiedział Maciej Kalita, pełnomocnik Zarządu Województwa Mazowieckiego ds. Lotnictwa: - Będziemy aktywnie włączać się w projekt budowy lotniska w Sochaczewie i wspierać go finansowo, zarówno z pieniędzy Urzędu jak i funduszy pomocowych, które znajdują się w naszej gestii. Zwłaszcza, że, jak wiem, jest duże poparcie, aby na Mazowszu powstawały lotniska regionalne. Na począ-

kilkaset nowych przyłączy z budynków mieszkalnych. Dojdą też nieruchomości z ul. Długiej, Warszawskiej i osiedla za stadionem. Jak nam powiedział prezes ZWiK Marek Pokora, w reaktorach oczyszczalni instaluje się nowy wysokowydajny system napowietrzania ścieków, który w poważnym stopniu przyczyni się do zwiększenia przepustowości. Prace, dzięki sprzyjającej pogodzie, są już w dużym stopniu zaawansowane.

Jest to jedna z najpoważniejszych inwestycji w Sochaczewie finansowana częściowo ze środków budżetowych miasta, udziału własnego ZWiK, a głównie z dotacji unijnych.

Po uroczystym złożeniu podpisów na dokumentach marszałek województwa, Adam Struzik powiedział: "Jesteśmy zdeterminowani, aby uruchomić na Mazowszu regionalny port lotniczy i mamy nadzieję, że obecne wspólne wysiłki doprowadzą do przedkiego jego powstania. Tym bardziej, że położenie między Łodzią a Warszawą sprawia, iż jest to dobra propozycja dla obu tych aglomeracji".

"Dzień dzisiejszy na pewno przejdzie do historii Sochaczewa - powiedział burmistrz Bogumił Czubacki - bo dziś zawiązana spółka sprawi, w co wierzę, że za kilka lat pojawią się tutaj turyści pasażerów". Zaś wójt Mirosław Orliński dodał m.in.: "Jesteśmy przekonani i wierzymy w to, że spełnią się nasze marzenia i uruchomione zostanie lotnisko w Sochaczewie".

Rozbudowa oczyszczalni

Na terenie miejskiej oczyszczalni ścieków w Trojanowie trwają prace budowlane i montażowe. Wokół istniejących reaktorów oczyszczalni wykonywane są prace fundamentowe pod konstrukcje nośne dla zadaszenia głównych ciągów technologicznych oczyszczalni. Zaprojektowane i budowane obecnie zadaszenie

pozwoli na zmianę warunków klimatycznych wewnątrz jej obiektów. Wokół reaktorów będą w specjalnych skrzyniach posadzone rośliny, które wchłoną i ograniczą dużą część związków aromatycznych do tej pory emitowanych do atmosfery.

Największym zaś efektem rozbudowy oczyszczalni będzie zwiększenie jej przepustowości z 6000 m³ do 7800 m³ na dobę. Jest to niezbędne, ponieważ obecnie, w kilku miejscach w mieście, prowadzona jest budowa kanalizacji sanitarnej. Na samym osiedlu w Trojanowie przybędzie

la Kurackiego z Sochaczewa. Gratulujemy. Pierwsze miejsce również ex aequo przyznano Annie Kokot z Przeźmierowa oraz Agacie Ostaszewskiej ze Starogardu Szczecińskiego.

Dzień wcześniej, w sobotę, w ramach konkursu w Sanktuarium Matki Boskiej Jazłowieckiej uczestnicy wysłuchali koncertu Antoniny Krzyszoń, natomiast w niedzielę, po uroczystej gali, odbył się koncert Włodzimierza Korcza i Alicji Majewskiej.

Honorowy patronat nad konkursem objął Prymas Polski kard. Józef Glemp, Metropolita Krakowski kard. Stanisław Dziwisz i Minister Edukacji Narodowej. Organizatorami konkursu byli: Stowarzyszenie Przyjaciół Dobrych Mediów, Siostry Niepokalanki z Szymanowa oraz Radio Niepokalanów.

Papieski sukces naszej młodzieży

W niedzielę 15 października odbył się w Niepokalanowie finał Ogólnopolskiego Konkursu Papieskiego na najlepszą pracę literacką, związaną z postacią Jana Pawła II.

"Mając na uwadze pogłębiający się kryzys wychowawczy, chcieliśmy przypomnieć młodzieży, że ten, który był dla nas wzorem i wyzwalał tak wielki entuzjazm, żyje w swoim słowie pozostawionym nam do analizy i realizacji poprzez naśladowanie. Była to okazja do pogłębionej refleksji nad tym, co pozostawił nam Jan Paweł II" - to słowa s. Angeli Niepokalanki, współpomysłodawczyni konkursu.

Trzeba podkreślić duży sukces naszej młodzieży, bowiem jury, pod przewodnictwem Ernesta Brylla, spośród 113 nadesłanych prac trzecim miejscem wyróżniło ex aequo **Magdalene Szulc z Szymanowa** oraz **Kami-**

Protest mieszkańców

Zarząd Powiatu analizował zasadność przebiegu dróg wojewódzkich przez miasto trasą ulic Piłsudskiego - Licealną - Zyrardowską. Spowodowane to było listem pięciu mieszkańców ulicy, którzy obawiają się zwiększonego ruchu pojazdów ciężarowych, niszczenia nawierzchni oraz zwiększenia niebezpieczeństwa dla dzieci i młodzieży z okolicznych szkół. Jak twierdzi dyrektor Powiatowego Zarządu Dróg Kazimierz Najdzik, zmiana kategorii drogi nie powoduje zwiększenia natężenia ruchu, ale w zamian Zarząd Dróg Wojewódzkich zobowiąże się do wyremontowania i utrzymania tych ulic w należytym porządku. Odbędzie się w tym celu spotkanie zainteresowanych stron.

Izba chce spotkania z kandydatami

W poniedziałek 30 października Powiatowa Izba Gospodarcza planuje zorganizować spotkanie kandydatów na burmistrza Sochaczewa ze swoimi członkami.

Ma się ono odbyć o godz. 18.00 w hotelu "Chopin". Członkowie Izby uważają bowiem, że burmistrz oraz PiG powinni ściśle współpracować, i źle by było, gdyby przyszły burmistrz działał w oderwaniu od tej organizacji skupiającej blisko 70 firm z naszego terenu.

Zaproszenie dla osób prowadzących działalność gospodarczą (nie tylko członków Izby) można otrzymać w siedzibie Powiatowej Izby Gospodarczej przy ul. 1 Maja 5 (I piętro) w dni robocze, w godz. 8.00-16.00.

PIGWS

Meta przy kładce

Przejdźcie do kładki na Bzurze od strony ulicy Staszica zaśnie było przeróżnymi śmieciami. Jest tam też stała niekontrolowana meta, gdzie popijają alkohol starsi i młodzieży. Butelki po libacjach wyrzucają w krzaki lub na drogę do kładki. Przez dwa kolejne dni pracownicy ZGM opiekujący się zielenią miejską sprzątały teren przylegający do kładki po obu stronach rzeki. Zebrano kilkanaście worków odpadów, które wywieziono. Tereny te będą czyste przez najbliższe dwa, trzy tygodnie, później znów zaśmieca je puste butelki i inne odpady. Gdyby częściej pojawiał się tam policyjny radiowóz, byłoby zapewne czystszej. Dobrze byłoby ukrócić dotychczasową bezkarność pijących.

J.W.

Lewica i Demokraci



Lista numer 6

1 MIEJSCE NA LIŚCIE

Razem z Wami -
przeciw obłudzie
Krzysztof
Majewski

KANDYDAT DO SEJMIKU WOJEWÓDZTWA MAZOWIECKIEGO



Radni podsumowują kadencję

Kontynuujemy nasz cykl spotkań z radnymi kończącej się kadencji. Jeszcze tylko dwóch radnych podzieli się z czytelnikami wierszami z pracami samorządowej z ostatnich czterech lat. W tym tygodniu na tradycyjne już pytania o to, które z działań tej kadencji uważają za sukces, a które za porażkę, jak układała się współpraca z radnymi i władzami Sochaczewa i czy zamierzają kandydować do rady następnej kadencji, odpowiada **Maciej Małecki** i **Krzysztof Żyżyński**.

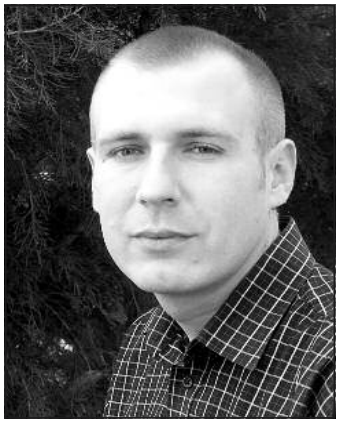

Maciej Małecki przewodniczący Rady Miasta, członek komisji bezpieczeństwa, porządku i ochrony przeciwpożarowej. Cztery lata temu startował z ramienia Przymierza dla Miasta - Zamek.

Cztery lata temu szedłem do wyborów ze świadomością, że w Sochaczewie istnieje pro-

blem bezrobocia. Jedyne wyjście z tej sytuacji widziałem w pozyskaniu inwestorów na Pola Czerwonkowskie. Dlatego cieszę się, że już wkrótce pierwsi ludzie rozpoczną pracę na Polach, choć z drugiej strony żałuję, że stanie się to dopiero teraz. Przecież ponad trzy lata temu tym terenem zainteresowana była firma Gazeley i już wtedy mieszkańcy Sochaczewa mogli tam znaleźć pracę. Pamiętajmy, że inwestorzy to nie tylko nowe miejsca pracy, ale rozwój gospodarczy miasta i wpływy z podatków, które mogą być wykorzystane na budowę dróg, kanalizacji, poprawę bezpieczeństwa, czy też nowe inwestycje w oświacie i sporcie. Tymczasem od lat budżet Sochaczewa rośnie głównie przez podnoszenie podatków mieszkańców i zaciąganie nowych kredytów.

Chcę wyjaśnić, że nie możemy mówić o sukcesach w samorządzie, gdy wydajemy pieniądze z budżetu miasta. Przecież to jest nasz obowiązek. Taki sam jak osób prowadzących gospodarstwo domowe. Nie znam przypadku, by ojciec rodziny świętował kupienie czapki na zimę czy codzienne zakupy chleba. O sukcesie możemy mówić dopiero wtedy, gdy pozyskamy nowe, znaczne środki do budżetu, albo stworzymy nowe miejsca pracy. Nie może też być uznawane za sukces załatwienie zwykłych spraw, z jakimi przychodzi do urzędu sochaczewianin. Przecież po to jest urząd, by te sprawy załatwiać, a władze to tylko ludzie wybrani do kierowania. Wybrani przez mieszkańców.

Za ważną uważam uchwałę, która pozwala na udzielenie 95 procent bonifikaty przy wykupie użytkownika wieczystego na własność. Był to projekt zgłoszony przeze mnie, przewidują-

cy bonifikatę 99 procent, po dyskusji radni ustalili 95 procent.

pozytywnym dokonaniem tej kadencji jest rozbudowa Szkoły Podstawowej nr 4. Problem związany z jej remontem i wyprowadzeniem dzieci z tzw. pawilonu, gdzie uczyły się w złych warunkach, pojawił się już w poprzedniej kadencji, i dobrze, że ta sprawa wreszcie została sfinalizowana. Szkoda jednak, że razem z tą inwestycją nie została wybudowana kładka na Bzurze w śladzie ulicy Toruńskiej, która ułatwiłaby dotarcie do szkoły dzieciom mieszkającym po drugiej stronie rzeki. Jakiś czas temu zgłaszałem pomysł utworzenia za Bzurą filii szkoły dla klas I-III. Chodziło o to, by dzieci miały blisko do szkoły. Mój pomysł nie znalazł poparcia burmistrza, ale dziś, kiedy rozbudowujemy "czwórkę", problem bezpiecznej drogi do szkoły dzieci z lewo-brzeżnego Sochaczewa może rozwiązać właśnie kładka. Korzystać z niej będą ludzie udający się z centrum do szpitala i ci, którzy udają się za Bzurę do centrum miasta. Niestety, mimo zebrania kilkuset podpisów popierających budowę kładki i złożenia ich w urzędzie, pomysł nie został zrealizowany. Dodam jeszcze, że tą sprawą zainteresowałem saperów, którzy budowali most w Witkovicach. Naszą przeprawę zrobiliby w ramach ćwiczeń, a my płaćlibyśmy tylko za projekt i materiały budowlane. Szkoda, że ten pomysł nie doczekał się jeszcze realizacji. Moim zdaniem taka kładka jest niezbędna, gdyż zdecydowanie skróci drogę pomiędzy Sochaczewem lewo i prawobrzeżnym.

Muszę wspomnieć, że po wielu latach starań, wreszcie odpowiedni wygląd uzyskała ulica Senatorska. Dotąd chyba

najbardziej zaniedbana ulica w centrum miasta. Porażki to na pewno nadal nie rozwiązany problem braku miejsc parkingowych. Od lat w Sochaczewie prawie nie przybywa nowych mieszkań. Zły stan wielu dróg miejskich, w tym tych, które dostaliśmy po wybudowaniu obwodnicy. Jeśli chodzi o współpracę z radnymi to pragnę podziękować za zaufanie, jakim obdarzyli mnie cztery lata temu, wybierając na stanowisko przewodniczącego. Swoje obowiązki starałem się wypełniać najlepiej jak potrafiłem. W najbliższych wyborach będę kandydował do Rady Miejskiej z listy Przymierza.



Krzysztof Żyżyński

wiceprzewodniczący komisji gospodarki komunalnej, mieszkaniowej i ochrony środowiska oraz członek komisji rewizyjnej. Cztery lata temu startował z ramienia Komitetu SLD-UP-SPIKZS.

Według mnie do największego sukcesu tej kadencji zaliczyć należy pozyskanie dużej ilości środków, ok. 9 mln zł z funduszy unijnych na rozbudowę i modernizację kanalizacji sanitarnej w północnej części miasta - Trojanowa i Chodakowa. Uważam, że budżety miast takich jak Sochaczew, liczących ok. 40 tys. mieszkańców, muszą pozyskiwać środ-

ki z zewnątrz, ponieważ jest to jedyna szansa na ich rozwój inwestycyjny. Dużą zasługą burmistrza i jego służb jest to, że te środki udało się zdobyć, bo, jak wiemy, procedury biurokratyczne, wszystkie mechanizmy pozyskiwania tych pieniędzy, nie są łatwe. Dzięki temu zadaniu Sochaczew pokryty zostanie siecią kanalizacji, a co za tym idzie, miasto zapłaci mniejsze kary w związku z ochroną środowiska. Za sukces tej kadencji uważam również modernizację i rozbudowę obiektów oświatowych, w tym rozbudowę SP4. Te dwie inwestycje rzeczywiście pokazują większe zaangażowanie i inicjatywę ze strony władz, reszty działań w tej kadencji nie nazwałbym natomiast sukcesami. Samorząd miejski, zarówno burmistrz jak i rada, pochodzą z wyborów i na nich spoczywa obowiązek zaspokajania potrzeb lokalnego społeczeństwa.

A porażki? Według mnie do takich należą niewłaściwie prowadzone negocjacje władz miasta z Generalną Dyрекcją Dróg Krajowych i Autostrad. Burmistrz, moim zdaniem, wybrał złą drogę działań - nie drogę dialogu i rozmów, tylko konfrontacji. Z mocy prawa było wiadomo, że po oddaniu obwodnicy, drogi, które do tej pory były krajowe - ul. Warszawska, Traugutta, Licealna będą zarządzane przez miasto. Ich stan, jak wiadomo, był katastrofalny, znam jednak przypadki miast, w których oddano obwodnicę do użytku i choć znajdowały się w analogicznej sytuacji jak Sochaczew, mimo wszystko z tym problemem sobie poradziły. Ich władze negocjowały po prostu z GDDKiA i ta, pieniądze dla miast na remont przejeżdżających, przekazała. U nas władze przyjęły inną taktykę i w efekcie tego radni przyszłej kadencji będą musieli borykać się z remontem tych dróg, a wiemy, jak wielkie koszty dla budżetu miasta się z tym wiąże. Do porażek zaliczam też plac Kościuszki. Nie byłem przeciwny tej inwestycji, jak wielokrotnie podkreślałem, natomiast bardzo wyraźnie sy-

gnalizowałem, że nie w tej kolejności i że miasto to nie tylko centrum. Mieszkańcy obrzeży Sochaczewa borykają się ciągle z nieutwardzonymi drogami i, moim zdaniem, miasto powinno koncentrować siły i środki właśnie na utwardzanie dróg. Burmistrz wystąpił poza tym o środki z UE w ramach rewitalizacji m.in. placu Kościuszki i okazało się, że działania te skończyły się negatywnie, ponieważ zabrakło środków. Myślę, że te działania mogły skończyć się pozytywnie, gdyby miasto prowadziło je tak, jak w przypadku inwestycji związanej z kanalizacją - tzn. najpierw starało się o środki z zewnątrz i miało pewność, że pieniądze pozyska i dopiero wtedy rozpoczynało inwestycje. Tu zrobiono odwrotnie. Mówiąc jeszcze o placu Kościuszki, to zupełnie inaczej wyobrażałem sobie jego zagospodarowanie. Nie sądziłem, że będzie to tylko wielka płyta z ławkami i lampkami, ale że znajdą się tam również małe punkty gastronomiczne, kafejki, na wzór Zyrardowa. Poza tym remont placu spowodował zmniejszenie ilości miejsc parkingowych, a tych w Sochaczewie ciągle brakuje.

Mówiąc o współpracy z radnymi, to układała się ona znakomicie. Zawsze cenilem zdanie koleżanek i kolegów i cieszę się, że miałem przyjemność pracować w takim gronie. Mam nadzieję, że pozostali radni mają takie samo zdanie o mojej skromnej osobie. A z władzami Sochaczewa? Cenilem sobie dialog z władzami, ponieważ myślę, że właśnie jak najczęstsze rozmowy przynoszą najlepsze efekty. W tej kadencji niestety czasami burmistrz stawiał mur między sobą a radnymi i takiego dialogu zabrakło. Jeśli zaś chodzi o moje plany dotyczące kandydowania, to zamierzam ponownie starać się o miejsce w radzie. Będę startował z listy Lewica i Demokraci.

Martyna Mikulska

POWIATOWY TYDZIEŃ

Powiat na Polagrze

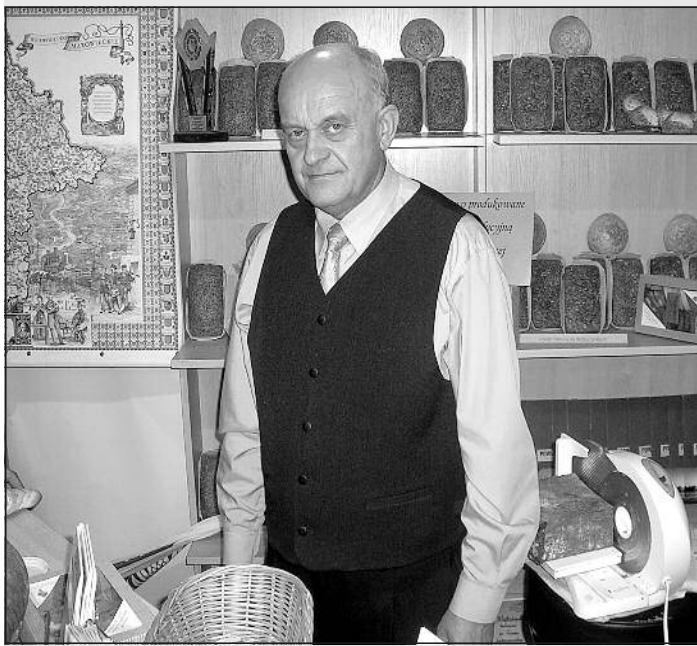

Od kilku lat podczas targów Polagra Farm zwiększa się udział wystawców skupionych wokół jednego z czterech wiodących tematów - rozwój wsi. Tegoroczna edycja poznańskich targów zaimponowała rozmachem pawilonu regionów, pawilonu produktu lokalnego i regionalnego oraz pawilonem ekologicznym. Głównym organizatorem i stroną finansującą wystawy mazowieckie był Urząd Marszałkowski w Warszawie. Z zaproszenia do udziału w targach skorzystali przedsiębiorcy i instytucje, które od lat uważają marketing wystawieniczny za doskonały instru-

ment promocji. Wśród wystawców nie zabrakło także w tym roku powiatu sochaczewskiego, który w Polagrze brał udział już po raz trzeci.

Wydział Promocji i Rozwoju Starostwa Powiatowego w Sochaczewie oraz laureat Znak Promocyjnego "Sochaczewski Dukat" - Piekarnia Gzik-Janiak zorganizowali sochaczewską wystawę pod kątem produktu lokalnego i ekologicznego zarazem. Zatem na stoisku królował sochaczewski chleb, tematyczne wydawnictwa reklamowe, także z zaprzyjaźnionego Zyrardowa, oraz asortyment innego "Dukata",

ZPOW "Mazowsze" z Howa. W głównej części informacyjnej mazowieckiego stoiska wyświetlano film o sochaczewskich kulinariach, a gości zaproszono na specjalnie przygotowany na tę okazję briefing. Na prezentacji obecny był dyrektor Departamentu Rolnictwa Urzędu Marszałkowskiego Jerzy Sobociński. Dyrektor Wydziału Promocji sochaczewskiego starostwa Adam Lemiesz przedstawiał autorski program wydziału "Promujemy produkty lokalne, produkty promują nas", który został skutecznie spięty trzema projektami - "Wędrowki kulinarne", Znak Promocyjny "Sochaczewski Dukat" oraz Mazowieckie Targi Rolne. Przynoszą one po-

wiatowi wymierne korzyści, zwłaszcza w budowaniu pozytywnego wizerunku i samorządu, i biorącym w nich udział przedsiębiorcom. Niezwykłą popularnością cieszyły się, nie pierwszy już zresztą raz, wydawnictwa "Wędrowki kulinarne po Ziemi Sochaczewskiej". Jak zauważył Tadeusz Jaworski, inspektor Wydziału Promocji sochaczewskiego starostwa: "książka była rozchwytywana nie tylko przez kobiety. Coraz częściej po tego typu publikacje sięgają mężczyźni. Popularnością cieszyły się także zyrardowskie publikacje, które w ramach współpracy zabraliśmy ze sobą - kontynuuję Tadeusz Jaworski. Jacek Janiak częstował gości wymśnionym chlebem "Zamkowym", który każdego dnia był niezmiennie wspaniałym doznaniem kulinarnym.

Podsumowując udział, nasi wystawcy podkreślali bardzo estetyczne i funkcjonalne aranżowanie stoiska. Wystawcy mazowieccy pokazali się z jak najlepszej strony, natomiast dziesiątki tysięcy odwiedzających zagwarantowały ukierunkowanego odbiorcę.

Andrzej Wach

Wnioski do końca października

Dyrektor Wydziału Oświaty, Kultury i Sportu Starostwa Powiatowego Marek Fergański zdecydował o przedłużeniu terminu składania wniosków do programu "Studia bez barier - program stypendialny na rok akademicki 2006/2007" do końca października 2006 roku. Spowodowane to zostało chęcią umożliwienia studentom z ubogich rodzin szerszego

dostępu do unijnych stypendiów.

Drugi oraz dokładne informacje znajdują się na stronie internetowej www.powiat.sochaczew.pl, a wnioski można składać do 31.X. od poniedziałku do piątku w godz. 8.00 - 15.00 w Wydziale Oświaty Starostwa Powiatowego w Sochaczewie, przy ul. Piłsudskiego 65.

Andrzej Wach

ZPORR sumował

Podsumowanie dotychczasowej realizacji Zintegrowanego Programu Operacyjnego Rozwoju Regionalnego na Mazowszu oraz dyskusja nad systemem i procedurami wdrażania ZPORR w latach 2007 - 2013 były celem konferencji, która odbyła się 18 października w Mazowieckim Urzędzie Wojewódzkim. Uczestnicy konferencji, w której udział wzięli m.in. starostowie Józef Gołębiowski i Stefan Grefkowicz, zaprezentowali doświadczenia i wyniki realizacji ZPORR, nie tylko z punktu widzenia beneficjentów, ale i instytucji zarządzających, wdrażających i pośredniczących. Gośćmi byli też minister rozwoju regionalnego Grażyna Gęsicka, marszałek Mazowsza Adam Struzik, p.o. prezydenta Warszawy Kazimierz Mar-

czewski, a organizatorem konferencji wojewoda Tomasz Koziński.

ZPORR jest współfinansowany z dwóch europejskich funduszy strukturalnych, określając cele i priorytety oraz kierunki i wysokość środków przeznaczonych na realizację poszczególnych zadań ujętych w polityce regionalnej państwa. Najciekawszą częścią spotkania była niewątpliwie możliwość prześledzenia "krok po kroku" całej procedury wdrażania programu, a także pojedynczego projektu od momentu przygotowania wniosku, poprzez sposób jego oceny i dokonywanie jego wyboru, realizację projektu, jego kontrolę, audyt i ostateczne zakończenie.

Ostatnia sesja i spotkanie

Ostatnią w tej kadencji sesję Rady Powiatu zwołał przewodniczący Andrzej Grabarek na 25 października. Rozpocznie się o godz. 10.00 w sali konferencyjnej Starostwa Powiatowego przy ul. Piłsudskiego 65.

W programie sesji zaproponowano przyjęcie ośmiu uchwał. Prócz koniecznych pod koniec roku zmian w budżecie powiatu radni dyskutować będą nad projektem Regulaminu Organizacyjnego Starostwa Powiatowego, statutu Starostwa Powiatowego oraz statutu jednostek powiatu - Powiatowego Urzędu Pracy, Powiatowego Centrum Pomocy Rodzinie, Powiatowego Zarządu Dróg, Domu Dziecka w Giżycach i Domu Pomocy Społecznej w Sochaczewie.

Rada wysłucha sprawozdania z działalności Powiatowego Urzędu Pracy i oceni realizację Powiatowego Programu Zapobiegania Przestępczości oraz

Ochrony Bezpieczeństwa i Porządku Publicznego.

Przewodniczący Andrzej Grabarek i starosta Józef Gołębiowski przedstawiają informacje o złożonych oświadczeniach majątkowych oraz o działaniach podejmowanych przez Prezydium Rady i Zarząd Powiatu w okresie pomiędzy sesjami. Sesję zakończą, jak zwykle, wnioski i interpelacje radnych oraz sprawy różne.

Natomiast 27 października odbędzie się spotkanie radnych, przedstawicieli gmin, jednostek i placówek powiatowych. Rozpocznie się o godz. 9.00 uroczystą Mszą Świętą w kościele p.w. św. Wawrzyńca. Po mszy goście spotkają się na sali konferencyjnej Starostwa, gdzie przewodniczący Rady i Starosta podziękują za współpracę w trakcie upływającej II kadencji samorządu powiatowego.

Dzielnicowi



Asp. Piotr Kielbasiński, dzielnicowy rejonu IV, pełni służbę w policji od 1996 r. Od początku pracuje w służbach prewencyjnych. Dzielnicowym rejonu Chodaków jest od 2001r.

Jest mieszkańcem Sochaczewa, żonaty, posiada 10 - miesięcznego syna. Jego zainteresowania to prace w drewnie oraz czytanie książek.

Dzielnica nr 4 obejmuje ulice: 22 Lipca, 18 Stycznia, Bartnicza, Batalionów Chłopskich, Bławatową, Bohaterów Chodaków, Brochowską, Brukową, Brzozową, Bukową, Chełmońskiego (północna strona ulicy), Chłodną, Chodakowską, Chopina, Dębową, Gawłowską (od skrzyżowania z Zamkową), Grunwaldzką, Grzybową, Hotelową, Hubalą, Jasną, Jaworową, Jedwabniczą, Jesionową, Karwowską, Kasztanową, Kolejową, Kołłątaj, Korczaka, Królewska, Krótką, Krzywą, Krzywoustego, Księżycową, Kuźmińskiego, Leśną, Małachowskiego, Matyki, Młynarską, Modrzewiową, Mostową, Niepodległości, Nadrzeczną, Ogrodową, Orzeszkowej, Parkową, Perłową, Piękną, Pocztową, Podchorążych, Popielą, Porzeczkową, Poniatowskiego, Powstańców Warszawy, Radiową, Rejtana, Rumiankową, Równoległą, Rybną, Siewną, Sikorskiego, Smolną, Spacerową, Spokojną, Szyszkową, św. Brata Alberta, Tęczową, Topolową, Waryńskiego, Warzywną, Wiejską, Wiosenną, Wspólną, Wodną, Wypiańskiego, Wyszogrodzką, Zagłoby, Zamkową (północna strona), Zieleńczą, Zwierzyniecką, Źródlaną.

Z dzielnicowym można skontaktować się w Komendzie Powiatowej Policji w Sochaczewie przy ul. Warszawskiej 23, pok. nr 106, telefonicznie na nr 0 - 46 862 22 17 lub tel. komórkowy 0 - 694 488 105.

Splonął w kabinie



Do tragicznego wypadku drogowego doszło na międzynarodowej trasie A2 w Kozłowie Starym w nocy 17 października. Około godziny 1.30 zderzyły się czołowo jadące w przeciwnych kierunkach TIR-y. Jeden z nich prowadzony był przez kierowcę z Ukrainy, drugi - z Polski.

W wyniku zderzenia odpięły się kabiny od naczip i nastąpił wybuch, a potem pożar przewożonej przez jeden z TIR-ów tarcicy. Kabina kierowcy z Ukrainy stanęła w ogniu. Nikt

z przejeżdżających nie potrafił pomóc płonącemu w kabinie człowiekowi. Temperatura była tak ogromna, że stopiły się metalowe elementy pojazdu. Ale być może już od momentu zderzenia kierowca z Ukrainy nie żył. Ze wstępnych informacji wynika, że Polak zjechał na przeciwległy pas ruchu i dlatego doszło do zderzenia.

W gaszeniu pożaru brało udział 12 samochodów gaśniczych, a mimo to akcja trwała aż 14 godzin. Prokurator zarządził zamknięcie trasy A2 na tym od-

cinu. Z uwagi na panującą ciemność policja mogła podjąć działania dopiero rano. Ciało spalonego kierowcy wydobyto dopiero w godzinach popołudniowych. Resztki spalonego człowieka zostały przesłane do badań laboratoryjnych, aby poprzez badania DNA potwierdzić jego tożsamość. Polski kierowca został odwieziony do szpitala. Brak jest w obecnej chwili jednoznacznej opinii, jaka była przyczyna wypadku i dlaczego kabina kierowcy z Ukrainy zapaliła się.

J.W.

Sharing namierzony

W ostatnim czasie pojawił się nowy rodzaj przestępczości elektronicznej - sharing. Polega on na tym, że jedna osoba rozsyła przez internet do wielu osób programy tv, zakodowane na platformach cyfrowych. Tym sposobem, za pomocą komputerów, odbiorcy mogą oglądać je za darmo, podczas gdy w legalu są one płatne albo zakodowane.

Kilka dni temu, na podstawie wiedzy operacyjnej, policjanci Zespołu do Walki z Przestępczością Gospodarczą KPP Sochaczew namierzili w Teresinie osoby, z których jedna rozsyłała nielegalne programy, a pozostałe z nich korzystały. Jak poinformował nas nadkom. Grzegorz Radzikowski, policjanci zabezpieczyli 3 dekoderzy, 4 tunery tv sat, 3 komputery, 4 dyski twarde, 150 płyt CDR, 7 kart i 7 czytników kart. Kilku osobom przedstawiono zarzuty popełnienia przestępstwa z ustawy dot. usług elektronicznych, za które grozi do roku więzienia i wysoka grzywna.

W wyniku sharingu, stającego się coraz popularniejszym sposobem oglądania zakodowanych programów, platformy cyfrowe tracą setki tysięcy złotych. Policja nie wyklucza kolejnych zatrzymań osób popełniających to przestępstwo na terenie powiatu sochaczewskiego.

Jolanta Sosnowska

Kandydat na Burmistrza Sochaczewa Paweł Masłowski

*Naszym celem
sprawna komunikacja
i bezpieczny Sochaczew*

Tydzień temu mieliście Państwo okazję poznać sylwetkę naszego kandydata na Burmistrza, który jednocześnie otwiera listę do Rady Miejskiej w Sochaczewie z ramienia Krajowego Komitetu Wyborczego **Lewica i Demokraci** w okręgu nr 3 - **Pawła Masłowskiego**.

Dziś i w następnych spotkaniach nasz kandydat przybliży Państwu założenia i cele programu wyborczego.

W swoim programie umieściliście Państwo na pierwszym miejscu kwestię bezpieczeństwa. Czy jest to wasz priorytet? Z czego to wynika?

- Bezpieczeństwo stanowi ważny aspekt funkcjonowania każdego społeczeństwa. Dlatego też zamierzamy zbudować w mieście monitoring w pełnym zakresie, z uwzględnieniem osiedli mieszkaniowych, szkół, placów zabaw, tak, aby chronić mienie i zdrowie naszych mieszkańców.

Nowością będzie wprowadzenie nowoczesnych rozwiązań z zakresu bezpieczeństwa w autobusach komunikacji miejskiej. Zainstalowanie odpowiednich urządzeń pozwoli na szybki kontakt z Policją.

Będziemy dążyć, oczywiście po konsultacjach społecznych, do powołania Straży Miejskiej, która będzie współpracować z Policją m.in. w kwestii wspólnych patroli. Wiemy, że taka formacja wcześniej funkcjonowała, jednak obecnie rola Straży Miejskiej i jej uprawnień byłaby o wiele większa.

Sporo miejsca w swym programie poświęcacie Państwo infrastrukturze miej-

skiej i układowi komunikacji. Jak w związku z tym zamierzacie rozwiązać problem miejsc parkingowych? I skąd na to pochodząby środki finansowe?

- To, co dziś obserwujemy na ulicach naszego miasta, można jedynie określić koszmarem. Pozostawiane chodniki, zdewastowane zieleńce - krótko mówiąc bałagan. Sytuacja pogorszyła się jeszcze bardziej po oddaniu zmodernizowanego Placu Kościuszki, gdzie wcześniej znajdowały się miejsca parkingowe.

Będziemy dążyć do poprawy tego stanu poprzez budowę zatok postojowych przy ulicy Warszawskiej, Traugutta, Żeromskiego, Alei 600-lecia, jak również przeprowadzimy przegląd znaków drogowych w celu usunięcia absurdalnych zakazów zatrzymywania. Jedną z propozycji wpływającą na liczbę miejsc postojowych jest też budowa parkingu piętrowego przy ulicy Żeromskiego. Zadbamy również o nowe miejsca parkingowe w dzielnicy Chodaków, gdzie widać długoletnie zaniedbania.

Oprócz środków własnych z budżetu miasta na wszystkie



zadania będziemy pozyskiwać fundusze ze Zintegrowanego Programu Operacyjnego Rozwoju Regionalnego w ramach projektu "Rewitalizacja Miasta Sochaczew - poprawa funkcjonalności układu komunikacyjnego".

Dużą bolączką w wielu dzielnicach jest dotarcie do domu przysyłowiową suchą stopą. O budowę chodnika czy też oświetlenie ulicy wielu mieszkańców zabiega już od lat. W jaki sposób zamierzacie rozwiązać te problemy?

- Zarówno w Centrum, Chodakowie jak i w pozostałych dzielnicach wybudujemy nowe chodniki, jak również wyremontujemy już istnieją-

ce. Z pewnością zajmiemy się sprawą budowy chodnika na ulicy Gawłowskiej. Tu widać, jak bardzo jest on potrzebny. Na dzień dzisiejszy brak jest chociażby utwardzonego pobocza.

Dopilnujemy, aby na czas usuwano wszelkie usterki w chodnikach, gdyż bierność powoduje dalszą ich degradację, a w konsekwencji kosztowne remonty. W tym celu zaktywizujemy działania grup remontowych działających w zakładach budżetowych.

Zamierzamy reagować na wszelkie uwagi i interwencje mieszkańców naszego miasta.

Dziękuję za rozmowę
(tekst sponsorowany)
ZS-1772

Z KRONIKI
POLICYJNEJ

trzeźwego kierującego w golfem. 31 - letni Marcin W. z Sochaczewa miał ponad 2 promile alkoholu w wydychanym powietrzu.

Również 2 promile alkoholu w organizmie policjanci stwierdzili u 53 - letniego Henryka J. z Rokiciny jadącego rowerem, o godz. 7:00 ulicą Gawłowską.

O 23:55 w Wójtówce policjanci zatrzymali nietrzeźwego kierującego żukiem. 46 - letni Krzysztof K. z Wójtówki miał 2 promile alkoholu w wydychanym powietrzu.

17.10.
O godz. 17:00 na ul. Targowej policjanci zatrzymali nietrzeźwego rowerzystę. 43 - letni Paweł S. z Sochaczewa miał ponad 1,5 promila alkoholu w wydychanym powietrzu.

Około godziny 18:00 na klatce schodowej jednego z bloków przy ul. Warszawskiej nieznanymi sprawcami podpalił stojący tam wózek dziecięcy, który całkowicie splonął. Motywy działania sprawcy nie są znane.

18.10.
O godz. 20:00 w Juliopolu policjanci zatrzymali nietrzeźwego rowerzystę. 54 - letni Andrzej S. ze Zdźmarowa miał prawie 1,5 promila alkoholu w wydychanym powietrzu.

O 23:05 na ul. Warszawskiej seat toledo zderzył się z ww. polo. Kierujący seatem 17 - letni Karol K., mieszkaniec ulicy 600-lecia, był pijany, w jego organizmie stwierdzono blisko promil alkoholu. Młodzieniec nie posiadał prawa jazdy.

19.10.
W godzinach wieczornych z klatki schodowej bloku przy ul. Reymonta skradziono wózek dziecięcy wart 200 zł.
Nadkom. Grzegorz Radzikowski
Naczelnik Sekcji Prewencji
KPP w Sochaczewie

Informacja o udostępnieniu spisu wyborców mieszkańcom Sochaczewa uprawnionym do udziału w wyborach samorządowych zarządzonych na 12 listopada 2006 roku.

Spisy osób uprawnionych do udziału w wyborach samorządowych będą udostępnione do wglądu w Urzędzie Miasta, ul. 1 Maja 16, na II piętrze, w pokoju nr 35, od dnia 30 października do 10 listopada 2006 roku. W sprawie szczegółowych informacji zapraszamy do Urzędu Miasta - Wydział Spraw Obywatelskich, pokój nr 35, w godzinach pracy UM.

ZS-1731

Sąd Rejonowy w Sochaczewie

po rozpoznaniu w dniu 28.09.2006 r. w składzie ustawowym sprawy sygn. akt. II K 568/06 p-ko Andrzejowi Romanowi Kujawie s. Tadeusza i Anny zd. Wolska, ur. 18.05.1954r. w Sochaczewie uznał tegoż oskarżonego za winnego popełnienia przestępstwa z art. 178a§ 1 kk polegającego na tym, że w dniu 23.07.2006 r. w Dębsku Starym kierował samochodem m-ki Fiat Seicento nr rej. WSC 89 CT będąc w stanie nietrzeźwości (I badanie 1,17 mg/dm³, II badanie 1,1 mg/dm³ alkoholu w wydychanym powietrzu) i za to na podstawie art. 178a § 1 kk skazał go i wymierzył karę 6 m-cy pozbawienia wolności, na podstawie art. 69§ 1 i 2 kk, art. 70§1 pkt. 1 kk wykonanie orzeczonej kary warunkowo zawieszono na okres 2 lat tytułem próby. Na podstawie art. 71§1 kk orzeczono wobec oskarżonego karę 30 stawek dziennych grzywny, każda stawka po 10 złotych. Sąd orzekł na podstawie art. 42 § 2kk wobec w/w zakaz prowadzenia wszelkich pojazdów mechanicznych w lądowej strefie ruchu na okres 2 lat, zaliczając na poczet tegoż środka karnego na podstawie art. 63§2 kk okres zatrzymania prawa jazdy od dnia 23.07.2006 r. Na podstawie art. 49§2 kk orzeczono wobec oskarżonego świadczenie pieniężne na rzecz Centrum Zdrowia Dziecka w Warszawie w wysokości 200 złotych.

Mocą powyższego wyroku nadto Sąd na podstawie art. 50 kk orzekł jednorazową publikację jego treści w tygodniku "Ziemia Sochaczewska" na koszt oskarżonego. Sąd zwolnił oskarżonego od ponoszenia kosztów sądowych obciążając nimi Skarb Państwa.

Przewodniczący Wydziału Karnego Sędzia Jacek Woźnica

ZS-1754

Sąd Rejonowy w Sochaczewie

po rozpoznaniu w dniu 28.09.2006 r. w składzie ustawowym sprawy sygn. akt. II K 557/06 p-ko Ryszardowi Stanisławowi Osińskiemu s. Jana i Pauliny zd. Kaźmierska, ur. 08.05.1965 r. w Sochaczewie uznał tegoż oskarżonego za winnego popełnienia przestępstwa z art. 178a§1 kk polegającego na tym, że w dniu 09.07.2006 r. w miejscowości Radziwiłłów gm. Młodzieszyn kierował samochodem osobowym marki Fiat 126p o nr rej. WSC 23NL znajdując się w stanie nietrzeźwości (0,92 mg/l alkoholu w wydychanym powietrzu, 1,8 promila alkoholu we krwi) i za to na podstawie art. 178a§1 kk skazał go i wymierzył karę 8 m-cy ograniczenia wolności polegającą na wykonywaniu nieodpłatnej kontrolowanej pracy na rzecz gminy Młodzieszyn w wymiarze 30 godzin w stosunku miesięcznym. Sąd orzekł na podstawie art. 42§ 2 kk wobec w/w zakaz prowadzenia wszelkich pojazdów mechanicznych i rowerów w lądowej strefie ruchu na okres 2 lat, zaliczając na poczet tegoż środka karnego na podstawie art. 63§ 2 kk rzeczywisty okres zatrzymania prawa jazdy od dnia 9.07.2006 r. Na podstawie art. 49§ 2 kk orzeczono wobec oskarżonego świadczenie pieniężne na rzecz Komendy Powiatowej Państwowej Straży Pożarnej w Sochaczewie z przeznaczeniem na ratownictwo medyczne w wysokości 300 złotych.

Mocą powyższego wyroku nadto Sąd na podstawie art. 50 kk orzekł jednorazowe opublikowanie jego treści w tygodniku "Ziemia Sochaczewska". Sąd zwolnił oskarżonego od ponoszenia kosztów sądowych obciążając nimi Skarb Państwa.

Przewodniczący Wydziału Karnego Sędzia Jacek Woźnica

ZS-1753

Biała podwyżka

Jak pamiętamy, po protestach placowych lekarzy i pielęgniarek rząd obiecał im w tym roku 30-procentową podwyżkę. Właśnie, również w naszym szpitalu, rozpoczęło się naliczanie tych pieniędzy pracownikom. Okazuje się jednak, że nie wszyscy otrzymają obiecaną 30 procent.

Wynika to z dwóch głównych przyczyn. Jedną to wynik zaproponowanej przez Narodowy Fundusz Zdrowia zasady obliczania tych kwot uzależnionych od sumy, jaką szpital przeznacza w ogóle na płace, w stosunku do całości budżetu zakładu. Sochaczewski szpital na płace przeznacza około 60 proc. swego budżetu, natomiast Narodowy Fundusz Zdrowia zakłada, że fundusz płac powinien stanowić 56 proc. budżetu placówki. Stąd wyniknęła różnica, która sprawia, że w naszym przypadku podwyżki miałyby być blisko 27 procentowe.

To forsowana przez NFZ zasada spowodowała, jak mówi dyrektor Wiktor Gajda, że wśród mazowieckich szpitali powiatowych ten procent waha się od 16 do 27. Czyli w tych szpitalach, gdzie wydatki na płace są wyższe, pracownicy otrzymują podwyżki niższe, w niektórych zaledwie 16 procent, czyli niemal



MARCIN HUGO-BADER

połowę obiecywanych trzydziestu.

Drużyna przyczyna nierównomiernych podwyżek to konflikt, który rodził się, jak mówi dyrektor Gajda, przy

próbie równego podziału przeznaczonych na podwyżki pieniędzy. Otóż, odezwali się głośno personel medyczny, że to oni je wywalczyli, a teraz korzystać mają wszyscy

pracownicy szpitala. Ponadto wiadomo, że są specjalności deficytowe, gdzie nadzwyczaj trudno, ze względu na płacowych, ludzi w szpitalu zatrzymać. Jak choćby farmaceuci w szpitalnej aptece, którzy podkupywani są przez prywatne apteki.

"Na zebraniu dyrektorów szpitali powiatowych usłyszałem wręcz głosy, aby nic nie dawać pracownikom pomocniczym, a wszystko przeznaczyć dla "białego personelu" - mówi dyrektor Gajda.

Zdecydowałem jednak, aby u nas tak radykalnie nie postępować. Personel medyczny otrzyma więc podwyżki 30-procentowe, tak, jak było to obiecanie, natomiast reszta pracowników 25-procentowe, by w konsekwencji wyszło na te nasze 26,84 proc. Ale i tak będą pewnie niezadowoleni, bo jak zwykle wszystkim się nie dogodzi".

Pieniądze zostaną wypłacone po raz pierwszy wraz z wypłatą październikową w formie dodatku do pensji. Dlaczego akurat w formie dodatku? Bo ustawa mówi jedynie o czwartym kwartale tego roku i roku 2007, a więc obowiązuje tylko na najbliższe 15 miesięcy. Poza tym, pieniądze na podwyżki zapewniane są na razie tylko do końca tego roku. Co będzie dalej, nie wiadomo. Z dodatku więc, w razie czego, zawsze można się wycofać. Dyrektor ma jednak nadzieję, że nie będzie takiej potrzeby.

Sławomir Burzyński

Listy do redakcji

Do Bogumiła Czubackiego, burmistrza miasta

Dotyczy planowanego wprowadzenia ruchu samochodów ciężarowych na ul. Marszałka Józefa Piłsudskiego.

W ostatnim czasie pojawiła się informacja, że Burmistrz Miasta Sochaczewa wraz ze Starostą Powiatowym planują zmiany organizacji ruchu drogowego od strony północnej, a mianowicie wprowadzenie natężonego ruchu samochodów ciężarowych z drogi wojewódzkiej 705 i 580 na obwodnicę. Trasa wiodłaby ulicami: 600-lecia, Marszałka Józefa Piłsudskiego, przez rondo, wiadukt i ulicą Żyrardowską do obwodnicy. Stwierdzamy, że nie jest ona przystosowana do przejazdu samochodów ciężarowych. Są to ulice w centrum, gdzie znajduje się węzeł kanalizacyjny miasta. Ulice te mają bardzo zniszczoną nawierzchnię i gęsto ułożone studzienki kanalizacyjne. Przy przejeździe większej ilości samochodów ciężarowych przekraczany jest dopuszczalny poziom hałasu i odczuwalne wstrząsy budynków położonych wzdłuż ulicy Marszałka Józefa Piłsudskiego.

Lokalne władze nie uwzględniają warunków mieszkańców, jak również bezpieczeństwa dzieci i młodzieży uczęszczającej do szkół:

- Zespołu Szkół Centrum Kształcenia Praktycznego w Sochaczewie,
- Zespołu Szkół Rolnicze

Centrum Kształcenia Ustawicznego,

• szkół sąsiadujących Gimnazjum nr 1 im. Jana Pawła II, Hanki Sawickiej 7 i Szkoły Podstawowej nr 3 im. Bolesława Krzywostego, ul. Hanki Sawickiej 5

• Parku Garbolewskich, gdzie wiele osób wypoczywa i spaceruje po pracy.

Wszystkie ww. szkoły korzystają z pływalni "Orka" i z obiektu sportowego "Orkan". Dojście do tych placówek wiedzie przez przejścia ulicy Marszałka Józefa Piłsudskiego.

Apelujemy do naszych Władz Samorządowych o rozważę i przeanalizowanie innego rozwiązania szlaku komunikacyjnego dla dobra Mieszkańców, Dzieci i Młodzieży.

My, mieszkańcy, widzimy inne rozwiązanie, ulicami o mniejszym ruchu pieszych, na przykład ul. Warszawską bezpośrednio do obwodnicy. Jednocześnie uważamy, że niedoświetlenie terminów wystąpienia do władz wojewódzkich o przyspieszenie budowy drogi północ-południe, planowanej od wielu lat, jest efektem zaniebdania.

Uważamy, że obwodnica była wybudowana w celu wprowadzenia ciężarowych samochodów poza nasze miasto Sochaczew.

Jeżeli nasza prośba nie zostanie pozytywnie rozpatrzona, to gwarantujemy, że powstanie w mieście Sochaczewie jeszcze jeden "Komitet Protestacyjny" przeciw przejazdom ciężkich samochodów przez nasze miasto.

Za mieszkańców:

Andrzej Kierkowski, Jerzy Krupa, Józef Litwin, Gabriela Kosyra, Ewa Orzechowska

W tym tygodniu do burmistrza Sochaczewa oraz lokalnych gazet rozesłano pismo, którego sygnatariusze wyrażają obawę, że władze miasta i po-

wiatu wprowadzą do centrum miasta tiry, skierują je na drogi, które już są w złym stanie technicznym.

Skąd te obawy? Być może chodzi o przyjętą na wrześniowej sesji Rady Miejskiej uchwałę dotyczącą nowego podziału dróg leżących w granicach Sochaczewa a zarządzanych przez miasto, powiat i Marszałka Województwa Mazowieckiego. Dotychczas istniejący podział, po przekazaniu miastu dawnych "krajówek" był niespójny. Zarządcy dróg wypracowali porozumienie, które porządkuje układ dróg w Sochaczewie. Nowy podział kompetencji znacznie obowiązywać dopiero od stycznia 2008 roku.

- *Dozdo do jakiegoś nieporozumienia. Nikt i nigdy nie zakładaj, że w ulice 600-lecia, Piłsudskiego i Żyrardowską wprowadzony zostanie "natężony ruch samochodów ciężarowych", jak piszą autorzy petycji. Nie wiem, skąd takie przypuszczenia i sformułowane publicznie obawy. Być może chodzi o zbliżające się wybory - mówi burmistrz Bogumił Czubacki.*

Warto przypomnieć, że o wprowadzeniu tirów z dróg wojewódzkich leżących na terenie miasta burmistrz wiele razy rozmawiał z wicemarszałkiem województwa mazowieckiego Janem Engelgardem. Marszałek zadeklarował, że ciężki transport zostanie skierowany z trasy Warszawa - Leszno - Sochaczew na drogę Warszawa - Leszno - Błonie - trasa nr 2. Wariant taki marszałek chce wprowadzić w życie po zakończeniu prowadzonego od dwóch lat remontu odcinka Warszawa - Leszno - Sochaczew. Gdyby tak się stało, do Żelazowej Woli, Chodakowa i centrum Sochaczewa nie wjeżdżałyby samochody ciężarowe. Wszystkie musiałyby korzystać z drogi nr 2, której częścią jest sochaczewska obwodnica.

Daniel Wachowski, rzecznik prasowy burmistrza

Trzech kandydatów

Przez parę miesięcy Zarząd największej Spółdzielni Mieszkaniowej mającej swoją siedzibę przy ul. Piłsudskiego funkcjonował w niepełnym składzie, bo bez prezesa, który nie otrzymał absolutorium od przedstawicieli na Walnym Zebraniu i został zwolniony z pracy przez byłych członków Rady Nadzorczej. Od tej decyzji odwołał się do Sądu Pracy. Nie jest to jedyna sprawa w Sądzie Rejonowym w Sochaczewie. Na wokandzie toczą się też cywilne rozprawy pomiędzy niektórymi byłymi członkami Rady Nadzorczej i byłym prezesem.

Obecnie wybrana Rada ogłosiła konkurs na stanowisko Prezesa Spółdzielni. Jak wynika z nieoficjalnych informacji do konkursu zgłosiło się trzech kandydatów. Dwaj z nich to mieszkańcy Sochaczewa, Sławomir Dąbrowski i Stanisław Dziekoński, trzeci - Łodzi. Który z nich będzie kierował spółdzielnią, dowiemy się niebawem.

J.W.

100 tys. dla strażaków

Przyjęto projekt uchwały Rady Powiatu o zmianach w budżecie powiatu. Skarbnik Teresa Pawelak zaproponowała m.in. zwiększenie dochodów Domu Pomocy Społecznej o 58 tys. zł, przyjęcie 23.814 zł jako dotacji na przeprowadzenie wyborów do Rady Powiatu, zwiększenie o 14 tys. zł składek na ubezpieczenia zdrowotne oraz świadczenia dla osób nieobjętych obowiązkiem ubezpieczenia, o 100 tys. zł na zakup sprzętu specjalistycznego dla Komendy Powiatowej Państwowej Straży Pożarnej, a 201.724 zł jako dofinansowanie programu "Eurostypendia - studia bez barier". Ogółem zmiany wyniosą 430.713 zł.

Bezpieczeństwo ze STATOIL

Już po raz kolejny Szkoła Podstawowa nr 3 w Sochaczewie zadbała o bezpieczeństwo uczniów, organizując spotkanie pierwszoklasistów z przedstawicielem Powiatowej Komendy Policji w Sochaczewie - st. sierżantem Justyną Znajdek i przedstawicielem firmy Statoil Poland Sp. z o.o. - Iwoną Stypułą.

Policjantka przekazała dzieciom informacje na temat ruchu drogowego. Pierwszaki dowiedziały się, kiedy i gdzie mogą przechodzić przez ulicę,

czył w konkursie plastycznym rysunkowym pt. "Bezpieczeństwo Dziecka na Drodze - 2006". Konkurs polegał na wykonaniu rysunku przedstawiającego zasady bezpiecznego zachowania się na drodze.

Wszystkie dzieci wykazały się znajomością zasad ruchu drogowego i pod bacznym okiem wychowawczyń wykonały prace plastyczne. Wybór najładniejszej pracy stanowił niemały problem dla komisji konkursowej. I miej-



szkoła jak poruszać się, gdy nie ma chodnika, w jakich miejscach mogą jeździć na rowerze (na chodniku lub na placu zabaw).

W trakcie rozmowy dzieci zadawały dużo pytań, na które Justyna Znajdek chętnie udzielała odpowiedzi. Wykazały się także dużą znajomością zasad uczestnictwa w ruchu drogowym.

Każdy pierwszoklasista z naszej szkoły, która jako jedyna w mieście corocznie bierze udział w akcji organizowanej przez firmę Statoil, uczestni-

ce zdobył Piotr Rossa z kl. I e i otrzymał nagrodę główną - bezpieczny rower, kask, grę planszową i znaczek odblaskowy. II miejsce ex-aequo zajęły Justyna Tymorek z kl. I c i Maria Żakowska z kl. I a. Otrzymały one kaski, kamizelki odblaskowe, gry planszowe i znaczki.

Warto dodać, że firma Statoil dla wszystkich uczestników konkursu ufundowała gry planszowe i znaczki odblaskowe.

Jolanta Pisarek

Sąd ostateczny

Przeważnie ostatnie sesje mijających kadencji mają charakter, jeśli nie odświętny, to przyjazny. Radni po gorących dysputach żegnają się w przyjacielskiej atmosferze. Tak z pewnością nie będzie w Teresinie.

We wtorek, 24 października, radni spotkają się o 12.30 w niepokalanowskiej Bazylice. Modlić się tam będą po zakończeniu swojej samorządowej misji.

I na tym koniec przyjaznych nastrojów. W programie sesji, od godz. 14-tej, rozpatrywane będą prawie wyłącznie uchwały "śledcze". Protokół zaprezentuje komisja doraźna, która kontrolowała budowę hali sportowej w Teresinie. Projekt uchwały zawiera szereg zaleceń do prokuratury. Protokół komisji doraźnej, która badała funkcjonowanie wysypiska śmieci w Topolewej, mówi o zaleceniach dla wójta.

Jeszcze raz wrócą pewnie oskarżenia pod adresem: wójta, jego rodziny i współpracowników sprzed 7 lat. Po nasyceniu się sądowymi wątkami zostanie czas na sprawozdania i ... na wizytę w Bazylice.

Zbigniew Bonalski

Szkoły mają potrzeby

Wiele szkół wykonało w tym roku prace polegające na malowaniu pomieszczeń, korytarzy i sal gimnastycznych, naprawie dachów i podłóg, wymianie okien. Potrzeby są jednak jeszcze ogromne. Zespół Szkół Specjalnych zebrał 40 tys. zł od sponsorów, ale drugie tyle potrzebne jest na adaptację nowych pomieszczeń. Między innymi ZS im. J. Iwaskiewicza musi naprawić dach (a zwłaszcza gzyms) i okna przy ul. Chodakowskiej, zrobić elewację po wymianie okien przy ul. Chopina oraz planuje uruchomienie pracowni gastronomicznej, w Żałuszkowie konieczna jest modernizacja pralni.



Na razie będzie pół parkingu

Dwa tygodnie temu pisaliśmy o sporze, jaki powstał na tle parkingu między mieszkańcami spółdzielczego osiedla przy ulicach Piłsudskiego i 1 Maja. Przypomnijmy, że przeciw budowie dużego parkingu na ponad 50 aut, którą to inwestycję popiera rada osiedla, zaprotestowali mieszkańcy dwóch bloków, pod których oknami miałby on znaleźć swoje miejsce.

Władze spółdzielni, jak twierdził członek zarządu Jerzy Michalak, znalazły się "w kropce", bowiem, kiedy pojawiły się protesty, był już wyłoniony wykonawca i przeznaczone środki. Rozpoczęcie budowy, jak usłyszeliśmy, wstrzymano. A o dalszym jej losie miała zdecydować rada nadzorcza spółdzielni. Dziś, jak widzimy na zdjęciu, parking jest budowany, a protestujący osiągnęli tyle, że inwestycję podzielono na dwa etapy. Pierwszy to budowa parkingu mniejszego, na 32 miejsca postojowe, drugi zaś, który realizowany ma być w 2007 roku, to kolejne 25 miejsc postojowych. W informacji dla mieszkańców

możemy przeczytać, że drugi etap zarząd uzależnia od tego, czy ilość miejsc parkingowych aktualnie budowanych będzie wystarczająca, czy też nie.

Daniela Cieślak, mieszkanka jednego z protestujących bloków, występująca w imieniu ich mieszkańców twierdzi, że prace prowadzone są w taki sposób, iż prawdopodobnie zniszczone zostały częściowo korzenie rosnących tam drzew,

co może spowodować ich usychanie. Podejrzewa, że właśnie o to mogło chodzić, bo przecież drzewa te "przeszkadzać" będą w dalszej rozbudowie parkingu. Jej zdaniem zupełnie niepotrzebnej. Samochodów mieszkańców, jak twierdzi, na tym terenie nie ma aż tak wiele, a ponadto wówczas parkowałyby one tuż pod oknami obu bloków.

bus



Dojazd do bloku nr 24 zablokowany jest przez pojemniki na śmieci. Nie mogła tam dojechać nawet karetka pogotowia.

Kolacja z prezydentem

Kilka tygodni temu burmistrz Bogumił Czubański oraz wiceburmistrz Jerzy Żelichowski zostali zaproszeni przez Ryszarda Kaczorowskiego, ostatniego Prezydenta RP na Uchodźstwie na

uroczystą kolację. Prezydent spotkał się w Warszawie ze swymi współpracownikami, przyjaciółmi, wąską grupą samorządowców oraz zaprzyjaźnionymi dziennikarzami. Po powrocie do Londynu, dyr. Biura Pana Prezydenta przesłał na ręce burmistrza Bogumiła Czubańskiego podziękowania za miłe spotkanie.

- Około 20 miast w Polsce przyznało Ryszardowi Kaczorowskiemu tytuł Honorowego Obywatela. Mimo, że to tak duża liczba miejscowości, Prezydent interesuje się ich sukcesami, bolączkami, planami na przyszłość. Rozmawialiśmy z Panem Prezydentem o zmianach, jakie zachodzą w Sochaczewie, o przebudowie Placu Kościuszki, na którym odbierał dwa lata temu tytuł Honorowego Obywatela Sochaczewa, o naszych zamierzeniach związanych z uruchomieniem lotniska - mówi burmistrz Bogumił Czubański.

Szopenowskie sąsiedztwo

Niedawno, 17 października, minęła 157 rocznica śmierci naszego wielkiego rodaka i sochaczewskiego sąsiada - Fryderyka Chopina. Postać Mistrza jest nam, sochaczewianom, bliska i niemal podświadomie kojarzona z Żelazową Wołą i Brochowem, czyli miejscami urodzenia i chrztu. To wszystko tak jest znane i oczywiste, że niemal nie wymaga przypomnienia.

Wydaje się, że dla poszerzenia zakresu wiedzy o Fryderyku, o jego choćby pośrednim czy wręcz symbolicznym umiejscowieniu w okolicach Sochaczewa, można wskazać jeszcze jedno miejsce i ślad łączący Jego osobę z naszym miastem i późniejszymi pokoleniami.

Przenieśmy się więc myślą w II połowę XIX w. i wskaźmy od razu miejscowość Sucha należąca do parafii Kozłów Biskupi. Dziś Sucha podzielona jest na Nową i Starą, tę drugą leżącą nieco na uboczu, ale do niej właśnie prowadziłby symboliczny szopenowski ślad. Pod koniec roku 1858 w Suchej zamieszkała siostrzenica Fryderyka - Ludwika Ciechomska (1835-1890) z nowo poślubionym mężem Ludwikiem Ciechomskim, tu

rodziły się ich dzieci, przechowywano pamiątki sprowadzone z Paryża po śmierci Mistrza. Tutaj mieszcili się jak gdyby drugi - obok warszawskiego - ośrodek żywej pamięci po Fryderyku.



SLAWOMIR BURZYŃSKI

Ludwika Ciechomska, z domu Jędrzejewiczówna, po śmierci swych rodziców (1853 i 1855) pozostawała pod opieką ciotki Izabeli Barcińskiej (drugiej siostry Fryderyka, zmarłej w 1881 r.) i w pewnym sensie sama otaczała opieką babkę Justynę Chopin (matkę Fryderyka zmarłą w 1861 r.). Była jedyną osobą z rodziny, która wraz z zyjącymi jeszcze wówczas rodzicami (Ludwiką i Józefem) pojechała latem 1849 r. do ciężko chorego Fryderyka i pozostała przy nim aż do śmierci. Była więc, po latach, jedynym świadkiem ostatnich tygodni życia Mistrza.

Zawarcie małżeństwa w dniu 4.11.1858 r. pozwo-

liło Ludwice ułożyć własne życie, ale też stworzyć w Suchej swoisty ośrodek żywej pamięci po Fryderyku. Tutaj ulokowała niemałą część pamiątek - sprzętów, drobiazgów, zwłaszcza fortepianu Pleyela, papierów itp. sprowadzonych z niemałym trudem z Paryża po śmierci Mistrza. Wiadomo, że główną część pamiątek przechowywała w swoim warszawskim mieszkaniu siostra Fryderyka - Izabela Barcińska. Te zostały zniszczone w 1863 r. przez żołnierzy rosyjskich w akcie zemsty za zamach na hr. Berga dokonany z tej właśnie kamienicy, w której mieszkali Barcińscy.

Tak więc, rzeczy przechowywane w Suchej - ocalały. Ludwika Ciechomska i jej sześcioro dzieci oraz pracujący w Warszawie mąż stanowili krąg osób kultywujących pamięć po Mistrzu - wuju Ludwika i "cioteczny dziadku" następnego pokolenia, które Fryderyka znało już tylko z opowiadań i poprzez pamiątki własne.

Rodzina Ciechomskich ok. 1880 r. przeniosła się na stałe do Warszawy. Okres zamieszkiwania w Suchej, około 20 lat, oznacza, że przez tyle czasu był tam, przynajmniej duchem, obecny Fryderyk Chopin.

Wydaje się, że warto ten ślad szopenowski poznawać, zgłębiać i zestawiać go w jedną całość ze śladami już znanymi.

Jerzy Kaźmirski

Nadal aktywnie

W środę (18.10) w ZSCKP "Osiedzińska" odbyło się kolejne spotkanie w ramach programu "Aktywuj się". Tym razem swoją dawną szkołę odwiedzili: Maciej Brażuk (rugbista Orkana oraz kapitan reprezentacji Polski seniorów) oraz Grzegorz "Morgan" Murawski (były zawodnik Orkana, a obecnie kierownik drużyny seniorów rugby). Zaproszeni goście opowiadali o swoich przeżyciach związanych z grą, przybliżyli przepisy gry oraz zachęcali do aktywnego spędzania czasu. Maciej Brażuk wspominał o żeńskiej drużynie Tygrysy i zachęcał dziewczęta z "Osiedzińskiej" do ugania się za owalną piłką. W końcowym przesłaniu nasz czołowy rugbista powiedział swoim młodszym koleżankom i kolegom: "Zawsze bierzcie od innych tylko tyle ile sami możecie dać, a starajcie się dawać jak najwięcej." Ostatnim akcentem spotkania było podarowanie na ręce wicedyrektora Tomasza Ertmana pierwszych eksponatów do tworzonych "szkolnego muzeum" - koszulki, w której Maciej Brażuk wystąpił jako kapitan reprezentacji Polski w meczu z Mołdawią (mecz ten odbył się w Sochaczewie) oraz piłki do rugby z autografami gości. Następne spotkanie jest planowane za około dwa tygodnie.

(wic)



Biuro
b. Prezydenta
Rzeczypospolitej Polskiej
RYSZARDA KACZOROWSKIEGO

238-246 King Street, London W6 0RF
Tel/Fax 0181 563 7674.

Londyn, 13.10.2006 r.

Pan
Bogumił Czubański
Burmistrz Miasta Sochaczew
Szanowny Panie Burmistrzu,

w imieniu Pana Ryszarda Kaczorowskiego, b. Prezydenta Rzeczypospolitej Polskiej rezydującego w Londynie, mam przyjemność przekazać Panu Burmistrzowi, że warszawskie spotkanie zapadło w pamięć Pana Prezydenta.

Pan Prezydent Ryszard Kaczorowski, Honorowy Obywatel Sochaczewa, podkreśla z zadowoleniem troskę Pana Burmistrza o powierzchnię Miasta, dbałość o jego rozwój i znaczenie w regionie.

Pan Prezydent przesyła na ręce Pana Burmistrza i Mieszkańców Sochaczewa najlepsze życzenia realizacji wszystkich planów, a zwłaszcza nowoczesnego lotniska dla miasta.

Łącząc wyrazy poważania

 Jan Tarczyński
Dyrektor

Ankieta z nagrodami

“Ziemia” ma 17 lat,
bez niej nudny byłby świat

Mamy nadzieję, że zdanie Sylwii Smigiera, autorki powyższego haselka, podziela ją również inni czytelnicy naszej, a właściwie waszej gazety. Bo przecież żadna gazeta bez czytelników nie istnieje, nawet, jeśli ukazuje się w kioskach. Znamy i u nas takie przypadki.

Nas cieszy fakt, że po szesnastu latach na rynku, na dwa tygodnie przed wydaniem 800-nego numeru, liczba czytelników rośnie. Informują nas z różnych punktów sprzedaży, że “Ziemia” zaczyna brakować. Sprzedawcy sugerują podniesienie nakładu. To miłe.

My też pragniemy się państwu odwdziżyć, oczywiście przede wszystkim ciekawymi tekstami, ale także nagrodami, na które mogą liczyć ci, którzy wypełnią poniższą ankietę. An-

kietę, która również ma nas do siebie przybliżyć.

Wśród autorów wypełnionych i podpisanych ankiet rozlosujemy około 20 nagród, takich jak żelazka, opiekacze, czajniki bezprzewodowe, suszarki do włosów oraz inne, a także trzy nagrody główne: radioodtwarzacz CD z pilotem, DVD oraz telewizor 14". Zachęcamy więc do pochylenia się nad naszą niewielką ankietą, bo naprawdę warto!

Wypełnione ankiety prosimy przesyłać lub dostarczać osobiście do redakcji tygodnika “Ziemia Sochaczewska”, ul. Wąska 17. Z niecierpliwością oczekiwania będziemy na Państwa, wyrażone w ankiecie, opinie.

Redakcja

Ankieta



- Gdzie pani/pan mieszka?
 - w Sochaczewie
 - w jednej z gmin powiatu sochaczewskiego
 - poza terenem powiatu
- Jak często czyta pani/pan “Ziemię Sochaczewską”?
 - zawsze
 - czasami
- Ile osób w pani/pana domu czyta “ZS”?
 - jedna
 - dwie
 - trzy i więcej
- Jeśli czyta pani/pan “Ziemię Sochaczewską”, to jaką tematykę najchętniej? (proszę uszeregować 5 najważniejszych tematów, wpisując kolejne cyfry do kwadracików)
 - informacje z życia miasta i sochaczewskich gmin
 - informacje o pracy władz miejskich i powiatowych
 - informacje z zakresu edukacji i kultury
 - strony sportowe
 - informacje kryminalne
 - listy i telefony do redakcji
 - teksty historyczne
 - stronę burzyńską
 - horoskop, krzyżówkę itp.
 - ogłoszenia
 - wkładkę z programem TV
 - inne rubryki, jakie?.....
- Czy gazeta samorządowa wyróżnia się czymś spośród innych lokalnych gazet w naszym mieście?
 - tak
 - nie
 Prosimy o krótkie uzasadnienie

 Dziękujemy za wypełnienie ankiety

WIDMO DUCHA



Niedziela 22.10.06, plac Kościuszki.

Wieczorny koncert Władysława Komendarka GUDONISA, niezwykłego czarodzieja muzyki elektronicznej przejdzie do historii i na długo pozostanie w pamięci tych, którzy naprawdę go słuchali.

Fantastyczne akordy, śpiew w charakterystycznym języku artysty, taniec, oraz niezwykle światła laserów przechodzące przez kłębowi-

ska dymów potęgowały wrażenie przeogromnej ekspresji tego koncertu.

Artysta zagrał utwory, które skomponował dwadzieścia lat temu:

“Pogoń za laserem”, “Fruwająca lalka”, “Widmo ducha”, “Sanktuarium nieudaczników” a także nowsze kawałki oraz jeden utwór transowy.

Koncert zakończył “Ten najpiękniejszy dzień” z EXODUS-u.

Marcin Hugo-Bader



WYBORY 2006

Wspólnota Samorządowa MAZOWIECKA



Służymy ludziom a nie partiom

Sztab Wyborczy, Sochaczew ul. Żeromskiego 12 www.wswm.org.pl

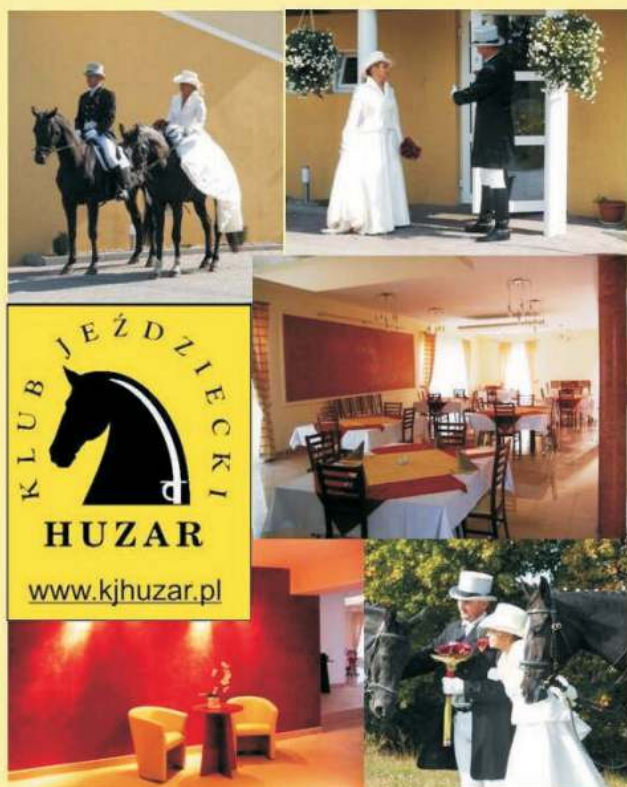

ZAPRASZAMY PAŃSTWA DO KLUBU JEŹDZIECKIEGO HUZAR.

FIRMA NASZA PROPONUJE SZEROKI WACHLARZ USŁUG.

DYSYONUJEMY SALAMI BANKIETOWYMI, W KTÓRYCH ZORGANIZUJEMY PAŃSTWU

PRZYJĘCIA WESELNE,

BALE SYLWESTRÓWE I KARNAWAŁOWE

ORAZ IMPREZY OKOLICZNOŚCIOWE DO 180 OSÓB.

SALE DOSTOSOWANE SĄ DO ORGANIZACJI KONFERENCJI, SZKOLEŃ ORAZ PREZENTACJI. SALE TE POSIADAJĄ WYJŚCIE NA TARAS ORAZ PATIO Z OGRODEM I GRILLEM. W BEZPOŚREDNIM SASIEDZTWIE ZE STADNINĄ. DLATEGO TEŻ NASZE IMPREZY SĄ NAJLEPIEJ Z ORYGINALNYCH ROZWIĄZAŃ I NIEZAPOMNIANYCH PRZEZ YC.

DYSYONUJEMY SPECJALNĄ KAMERALNĄ WIATĄ, GDZIE PIECZEMY PROSIE I PALIMY OGNISKA. KLUB JEŹDZIECKI HUZAR OBSŁUGUJE PIKNIKI, GARDEN-PARTY, IMPREZY INTEGRACYJNE ITP. DO 4000 OSÓB.

DYSYONUJEMY POKOJAMI HOTELOWYMI. ZASPOKOIMY NAJBARDZIEJ WYRAFINOWANE GUSTA NASZYCH KLIENTÓW.

Klub Jeździecki “HUZAR”

Józefów 11, k. Żyardowa

96-315 Wiskitki

tel. 0 510 029 179, 0601 38 56 69

tel/fax. 0 46 831 83 93

biuro@kjhuzar.pl www.kjhuzar.pl

ZS-1626

Odznaki TPD



Teresa Przybylska ponownie została prezesem Zarządu Powiatowego Towarzystwa Przyjaciół Dzieci. Jej zastępcą, także na drugą kadencję, wybrano Mirosława Domińczaka. W czwartek 19 października, w siedzibie ogniska wychowawczego TPD w Trojanowie, odbyło się zebranie sprawozdawczo-wyborcze Towarzystwa.

Spotkanie rozpoczęło się od krótkiego występu dzieci skupionych w ognisku przy ul. 600-lecia, a także od wręczenia odznak TPD osobom działającym na rzecz dzieci. Wśród udekorowanych znalazły się kierowniczkę ogniska wychowawczego, przewodniczącą kół TPD, a także osoby spoza organizacji, ale wspierające jej działalność. Wymienić tu można m.in. przewodniczącą Miejskiej Komisji Rozwiązywania Problemów Alkoholowych - Marię



JOLANTA SOSNOWSKA

Kuśmirek, wójta gminy Młodzieszyn Joannę Szymańską czy wiceburmistrza Jerzego Zelirowskiego. Odznaki wręczał obecny na zebraniu prezes ZG TPD Wiesław Kołak.

W części roboczej spotkania mówiono o tym, co już udało się zrealizować i o planach na naj-

bliższą przyszłość. Warto tu wspomnieć, że TPD posiada na terenie miasta i powiatu 12 kół zlokalizowanych głównie w szkołach oraz pięć ognisk wychowawczych - 3 w Sochaczewie, po jednym w Młodzieszynie i Brochowie. Placówki te skupiają łącznie 150 dzieci z rodzin ubogich, dotkniętych bezrobociem, dzieci niedożywione, zaniedbane wychowawczo i zdrowotnie. Oprócz pomocy w wyrównywaniu braków w nauce, podopieczni ognisk korzystają z wielu zajęć a także posiłków. Jedną z form pomocy jest akcja "Paczka do paczki" organizowana corocznie przez naszą redakcję i skierowana właśnie

do tych środowisk. Inne formy pomocy to zajęcia logopedyczne, rozmowy z pedagogiem, zajęcia z informatyki itp.

Za najważniejsze zadania na następną kadencję Zarząd uznał kontynuację rozpoczętych działań, a wśród nich realizację idei, aby podopieczni w miarę możliwości nie trafiali do Domów Dziecka. W związku z tym pomocą należy objąć także ich rodziny. Trzeba również zwiększać szanse zdrowego rozwoju i spokojnego dzieciństwa podopiecznych, m.in. poprzez powoływanie kolejnych kół TPD, głównie na terenach wiejskich.

Dotychczasowe działania sochaczewskiego TPD spotykają się z wysoką oceną zarówno władz miasta, co podkreślali Maria Kuśmirek i Jerzy Zelirowski oraz Zarządu Głównego. Nie dziwi więc powierzenie obowiązków tym samym osobom na kolejną 4-letnią kadencję.

Jolanta Sosnowska

Abstrakt na podium



Po raz kolejny Łódź okazała się szczęśliwa dla zespołu tanecznego "Abstrakt". W minioną sobotę sochaczewscy tancerze wzięli udział w Otwartych Mistrzostwach Łodzi w Tańcu Sportowym. W turnieju tym prezentowało się wiele świetnych zespołów. Tym razem również Abstraktowi udało się stanąć na podium i zdobyć finałowe miejsca. Mimo dużej konkurencji i walki o wejście do finału otrzymali:

- I m. solo Tomasz Oziembleski
- I m. mini formacja Abstrakt IV
- III m. solo Bartosz Bogdan
- III m. duet Anna Baśkiewicz i Tomasz Oziembleski
- V m. solo Anna Baśkiewicz
- V m. solo Joanna Wachowska
- V m. duet Marta Stępień i Agata Szmielak
- V m. duet Martyna Wosińska i Joanna Ziemińska
- V m. mimi formacja Abstrakt V
- VI m. duet Joanna Wachowska i Agata Koźbiał
- VII m. solo Weronika Książek

Dzięki kolejnym osiągnięciom abstraktowi tancerze wrócili do Sochaczewa uśmiechnięci i z wielką motywacją do dalszej pracy. Wrażenia ze wspaniałej atmosfery i przyjaznej rywalizacji pozostaną niezapomniane. Abstrakt z niecierpliwością czeka na kolejne konkursy. Miejmy nadzieję, że będą one równie udane.

W piątek, 20 października w galerii Banku Spółdzielczego w Ciechanowie odbył się wernisaż wystawy pt.: "Tylko 10" naszego współpracownika Marcina Hugo-Badera.

W nietypowym miejscu ekspozycyjnym, tuż obok kas, zostały zaprezentowane obrazy i malarstwo kobałem na porcelanie. Przedstawiony cykl był kolejnym krokiem w obrazowaniu Marcina. Powstał na kanwie tak mistycznego tematu, jakim jest Dekalog.

Na obrazach tych możemy zobaczyć bliską nam i wręcz namacalną współczesność. Cykl ten tworzy dziesięć płócien epatujących widza nie tylko żywym, czystym kolorem, ale i niebanalną kompozycją, tak odbiegającą od znajomych wzorców, że aż wprowadzającą w zakłopotanie.

Temat Dekalogu pojawiał się już niejednokrotnie w filmie, malarstwie, w muzyce. Jest to temat trudny, lecz wyzywający. 10 namalowanych płócien to 10 przykazań - nakazów i zakazów. To próba znalezienia odpowiedzi na pytanie o sens życia, to osobisty rozrachunek

Tylko 10



sumienia autora. Wydobyta symbolika znaków widoczna na tych obrazach jest tylko punktem wyjścia do dalszych rozważań tego tematu. Układ kompozycyjny w obrazie jest jedynie pretekstem do uzyskania odpowiedniego nastroju przy

kontemplacji, a kolor może do niej zachęcać.

"Wybrałem ten temat dla mojego cyklu jako protest przeciw degradacji świata duchowego i zanikania podstawowych wartości na rzecz szeroko pojętego konsumpcjonizmu".

Podczas wernisażu artysta zaproponował konkurs polegający na odgadywaniu przykazań. Nagrodami były reprodukcje obrazów. Gośćmi wernisażu byli prezydent Ciechanowa Waldemar Wardziński wraz z zastępcą a także przedstawiciele banku, sponsorzy oraz zaproszeni goście.

Szefem artystycznym wernisażu był menadżer Marcina Krzysztof Kołodziejak.

Wystawa będzie czynna do 20 listopada. Serdecznie zapraszamy.

Gość



WAHADEŁKO W SKF

W sobotę 28 października Sochaczewski Klub Filmowy zaprasza na film Filipa Bajona pt. "WAHADEŁKO".

Seans rozpocznie się o godz. 18.00. Wstęp wolny.

Wahadełko to w żargonie lekarskim nazwa epilepsji. Jej atak można bowiem wywołać, wprawiając w wahadłowy ruch jakiś przedmiot przed oczami chorego. Główny bohater filmu Filipa Bajona, trzydziestokilkuletni Michał, większość czasu spędza w łóżku. Cierpi na padaczkę, depresję oraz inne schorzenia. I on także ma swoje prywatne "wahadełko". Czym ono jest? To jedno z pytań, które stawia widzowi reżyser. Film Bajona to kameralny dramat psychologiczny, tak różny od niektórych jego wcześniejszych produkcji, pełnych rozmachu,

zapełnionych tłumem postaci i wydarzeń ("Aria dla atlety", "Wizja lokalna 1901"). "Wahadełko" trwa niespełna godzinę i rozgrywa się w kręgu czterech osób: matki, dwojga jej dorosłych dzieci i sąsiadki, która pojawia się tylko epizodycznie. Centralną postacią jest i Michał. Ciężar jego pielęgnacji spoczywa głównie na Anieli, siostrze bohatera...

RN



Misski po eliminacjach

Sochaczewskie misski intensywnie spracują nad finałowym występem, który planowany jest na 2 grudnia. Z 19 pań, które zgłosiły się do konkursu

Miss Sochaczewa 2006, po wstępnych eliminacjach pozostało 14. Dziś mamy szansę zobaczyć dziewczyny w pełnej krasie i wybrać swoje faworytki. Ciekawe,

czy będzie to wybór zgodny z późniejszym postanowieniem jury? Kto wybierze się na finałową galę, ten się przekona. (b)



Drobne ogłoszenia

Usługi

- Żaluzje, verticale, markizy, rolety zewnętrzne i materiałowe, moskitiery, Słowiańska 17, tel. 862-98-20, 0-604-830-360 KOZŁOWSKI. ZS-1
- Vertal - żaluzje - verticale antystatyczne - rolety tekstylne, zaciemniające - rolety antywłamaniowe. Producent, montaż, VAT. Tel. 0-602-736-692, 0-602-297-257. ZS-2
- Autozłom, kasacje pojazdów bez opłat, tel. (0-46) 861-94-66. ZS-4
- Pranie dywanów, wykładzin, tapicerek meblowych i samochodowych, tel. 0-504-630-724. ZS-5
- Wideofilmowanie, fotoreportaż, studniówki, śluby, wesela, DVD, www.videocolor.com.pl, tel. 862-63-38, 0-501-350-075. ZS-6 B
- Pranie dywanów i tapicerek, (046) 863-57-55, 608-582-751. ZS-72 R B
- Maszyny najnowszej generacji 100% bezpyłowego cyklizowania. Parkiet, mozaika, panele, schody, montaż, lakierowanie, tel. 604-829-774. ZS-90 B
- Solidnie położę gładź gipsową, glazurę, terakotę, panele oraz wszystko to, co jest związane z płytą gipsową, tel. 863-13-44, 0-600-918-372. ZS-171 B
- Usługi hydrauliczne, nowoczesne instalacje sanitarne w miedzi i plastiku, tel. (046) 863-40-87, 0-601-154-847. ZS-451
- Wideofilmowanie - tel. 698-618-749. ZS-1130 B
- Posadzki cementowe agregatem 509-655-320, 604-409-034. ZS-1378 B
- Usługi koparko-ładowarka CATERPILLAR 608-627-977 ZS-1414
- Usługi hydrauliczne 669-392-424 ZS-1470
- "ROBAN" wywóz nieczystości płynnych 0-606-374-093. ZS-1515

ROLETY ŻALUZJE SIATKI p. OWADOM OKNA ● DRZWI

doradztwo ● montaż

ul. Kochanowskiego 60
w budynku "MERKUREGO"

NAJNIŻSZE CENY
W SOCHACZEWIE

Tel./fax 046 862-80-23

- RTV - serwis, video, SAT, anteny, Trojanowska 30, tel. 862-88-22. ZS-1518

- Malowanie, gipsy, płyty g-k, panele, adaptacja strychów tel. 0 696 383 010 ZS-1587 B

- Śluby - zawiozę luksusowym BMW, tel. 0-500-242-522. ZS-1662

- Docieplanie styropianem - remonty tel. (046) 861-35-39 po godz. 18.00. ZS-1669

- Glazura, terakota, gipsy, podwieszane sufity, solidnie, 0-602-670-035. ZS-1677

- Zawiozę do ślubu! BMW 3, VOLVO XC, tel. 508-909-732. ZS-1683

- Krycie papą termozgrzewalną tel. 692-211-426. ZS-1728

- Przeprowadzki - transport tania 0-510-121-089. ZS-1761 B

- Cyklinowanie, montaż parkietu, schodów, możliwość kupna towaru (046) 830-22-54, 502-321-194. ZS-1735

Nieruchomości

- Wynajmę lokale na biuro i gab. lekarskie, ul. Warszawska 21, tel. 862-24-29. ZS-19

- Sprzedam lub zamienię komfortowe 85 m², I p, cegła, tel. 880-501-611, (046) 862-36-89. ZS-20

- Sprzedam dom w Chodakowie 603-370-177 ZS-1472

- Kupię mieszkanie 0-600-581-989. ZS-1577

Uwaga!

Węgiel orzech, gruby, eko-groszek, miął, koks, węgiel brunatny, drewno opałowe i kominkowe, żwir, w ciągłej sprzedaży - RATY

WĘGLO-BUD Sochaczew,
ul. Targowa 24, za "Merkurym"

**Tel. 0-601-249-116,
0-46 862-82-77
Zapraszamy**

- Sprzedam dom z działką 3,36 ha z możliwością podziału (059) 842-82-68. ZS-1588

- Sprzedam dom z budynkiem gospodarczym tel. 863-36-02. ZS-1589

- Sprzedam dom w budowie oś. Karwowo ul. Rumiankowa tel. 508-199-908. ZS-1590

- Sprzedam działkę budowlaną na Sielicach, 2 km od Sochaczewa. W okolicy las i rzeka. 046 863-01-61, 509-868-817. ZS-1592

- Dachowa 1,3 ha przy trasie nr 2, (8 zł m²) 0-601-439-657. ZS-1596

- Sprzedam dom w centrum, tel. 0-509-637-794. ZS-1602

- Sprzedam 47 m², 2 pokoje z kuchnią, 10 letni blok z cegły, w centrum tel. 602-53-04-53. ZS-1631

- Lokal do wynajęcia w centrum tel. 501-148-322, 502-024-803. ZS-1646

- Sprzedam M-3, Chodaków, I piętro, tel. (046) 862-49-70. ZS-1670

- Sprzedam garaż na ul. Kochanowskiego koło lasku, tel. 0-667-185-967. ZS-1675

- M-3 do wynajęcia tel. 510-289-791. ZS-1706

- Sprzedam lub wynajmę halę o pow. 250 m², Sochaczew, tel. 608-500-464. ZS-1708

- Kupię M-3, w Sochaczewie tel. 502-284-340. ZS-1711

- Poszukuję kawalerki Sochaczew - okolice, tel. 0-788-539-460. ZS-1713

- Kupię mały domek tel. 691-300-302. ZS-1714

- Sprzedam dom 200 m² stan surowy, działka 1050 m², Sochaczew, tel. 660-742-106. ZS-1729 R

- Sprzedam boks garażowy, ul. Słowackiego 9, (szerszy, kanał, światło-siła), tel. (022) 721-00-29; 503-354-300. ZS-1734

- Sprzedam 3000 m² pod zabudowę, tel. 507-239-265. ZS-1737

- Wynajmę 100 m² i 70 m² na działalność gospodarczą, tel. 507-239-265. ZS-1738

- Sprzedam dom w centrum Sochaczewa, tel. 0-510-109-699. ZS-1740

- Do wynajęcia kawalerka 28 m², (046) 863-09-58. ZS-1741

- Sprzedam działkę budowlaną w Sochaczewie w całości (ok. 4 tys. m²) tel. 602-553-199. ZS-1743

- Lokal pod działalność gospodarczą do wynajęcia. Okrzej 8, Sochaczew, tel. 0-46 863-10-92. ZS-1745

- Sprzedam 3,57 ha przy trasie Jaktorów Kaski, tel. 0-501-323-502. ZS-1747

- Sprzedam dom z działką w Teresinie, 0-501-323-502. ZS-1748

- Sprzedam kamienicę w centrum Sochaczewa, tel. (046) 862-25-62. ZS-1749

- Sprzedam dom o pow. 146 m² w stanie surowym w Sochaczewie tel. (046) 862-57-02. ZS-1750

- M-3 do wynajęcia 663-675-144. ZS-1758

- Sprzedam działki rekreacyjno-budowlane przy ul. Kątowej, tel. 608-036-537. ZS-1759

- Wynajmę mieszkanie częściowo umeblowane przy ul. Targowej, tel. 514-012-343. ZS-1760

- Sprzedam 1,5 ha przy lesie, w całości lub podzielę na działki, Budy Iłowskie, tel. 0-696-416-929. ZS-1767

Zdrowie

- JAROSŁAW ZAŁUSKI - specjalista chorób płuc, specjalista medycyny rodzinnej, specjalista alergolog, pediatra - TESTY ALERGICZNE I LECZENIE ALERGI, SPIROMETRIA, WIZYTY DOMOWE. USG COLOR DOPPLER - badania jamy brzusznej, tarczycy, stawów, przepływy i tętnicznych. Tel. 0-502-288-637. ZS-3F

- Centrum Stomatologiczne "Eldent", ul. 15 Sierpnia 1, 862-50-61, pon.-pt. 9-19, sob. 9-12. Pełny zakres usług. ZS-8

- OKULIŚCI - PRACOWNICY WARSZAWSKICH KLINIK, NAJLEPIEJ WYPOSAŻONA PRAKTYKA MIĘDZY ŁODZIĄ A WARSZAWĄ. (Komputerowe badanie pola widzenia, bezdotkowy pomiar ciśnienia wewnątrzgałkowego, pracownia angiografii fluoresceinowej, cyfrowa fotografia dna oka, synoptofor - poradnia okulistyki dziecięcej). ALFA Sochaczew, al. 600-lecia 45. Rejestracja wizyt: 46 - 863-38-74. ZS-9

- UROLOG, KARDIOLOG, DERMATOLOG, PRACOWNICY WARSZAWSKICH KLINIK ALFA, Rejestracja wizyt: 46- 863-38-74. ZS-10

- Lekarze www.esmed.com.pl. ZS-31 B

- Andrzej Wojdas - specjalista laryngolog i alergolog - konsultacje, porady, testy i odczulanie. Sochaczew, ul. Żeromskiego 41 A lok. 22 (NZOZ "Almed", I piętro). Przyjęcia we wtorki 18-20 i piątki 17-19. Zapisy 862-88-92 lub 0-501-440-322. ZS-66 F

- Kardiolog Jan Zambrzycki przyjmuje: wtorki, NZOZ ALMED ul. Żeromskiego 41 863-52-22, 0-602-669-858. ZS-67

- Badania psychologiczne kierowców, operatorów i instruktorów prawa jazdy Teresin/Sochaczew tel. 501-562-141. ZS-76 R

- Lekarz specjalista dermatolog Ewa Brochocka-Zegadło. Gabinet prywatny Sochaczew, ul. Trojanowska 20, tel. 0-691-513-051. ZS-117B

- Gabinet Stomatologiczny "CARIMED" Sochaczew, ul. Piłsudskiego 16 A, tel. (046) 862-41-21. Ortodoncja - aparaty stałe i ruchome, leczenie zachowawcze, nowoczesna protetyka, chirurgia, rentgen, pantomogram. ZS-999

- STOMATOLOGIA - REMEDIUM - pełny zakres usług, Anna Swiercz-Stępień, al. 600-lecia 60E, naprzeciw Kauflandu, tel. (046) 86-26-333, 0-601-08-14-11, godz. Otwarcia pn.-pt. 9.00-19.00, sob. 9.00-12.00. ZS-1057 B

- "Dentiko" Gabinet stomatologiczny Dorota Wrzesińska wtorki, czwartki 10-12, środa 16-18, ul. Żeromskiego 27, tel. 0-603-203-800. ZS-1379

- Gabinet Ginekologiczno-Położniczy Sławomir Wronisz, Żeromskiego 27, II p. 9 (środy, piątki), rejestracja tel. 603-785-322. ZS-1606

- STOMATOLOGIA BEZPŁATNIE w ramach kontraktu z NFZ. Zapisy 0-606-42-33-15 w godz. 8.00-12.00. ZS-1673

- KARDIOLOG KAMILA GRENDA-KOSIEC, echo serca, holter EKG, przyjmuje pon, czw. "Almed" od 13.00 ZS-1689

- ul. Żeromskiego 41A, 0-601-803-830. ZS-1751

- Chirurg naczyńnoy dr Łukasz Grochowicz przyjmuje środy 14.00-16.00 pl. Kościuszki 6, tel. 0-515-283-855. ZS-1752

Motoryzacja

- Kupię każdy osobowy po 95 r. 0-507-140-012. ZS-14

- Sprzedam kia sportage z 2000 r. w bardzo dobrym stanie technicznym (klimatyzacja, radio Sony, komplet opon zimowych), tel. (046) 862-49-16 po godz. 20.00. ZS-1705

- Sprzedam przyczepki rolnicze oraz kosiarko-rozdrabniacz sadowniczy, tel. 667-296-582. ZS-1732

- Auto skup każdy do 15 tys. zł, tel. 0-880-211-798. ZS-1739

- Fiat Seicento sx 1998, I właściciel, beżowy metalik, poj. 900, tel. 607-631-502. ZS-1744 B

Zwierzaki

- Sprzedam papugi faliste, nimfy, tel. 0-501-722-107 (rano). ZS-1716

Praca

- Zatrudnię: - blacharza samochodowego, - lakiernika samochodowego plus pomocnika, - mechanika samochodowego, - ślusarza spawacza - remontowego. Pracowników do produkcji laminatów, tel. (046) 863-11-38, 602-367-820. ZS-1117 B

- Zatrudnię fryzjerkę z doświadczeniem, tel. 862-69-57 po 18.00. ZS-1686

- Do warsztatu ze znajomością automatyki, elektryki przy konserwacji urządzeń rolniczych. Okolice Błonia, Grodziska Maz., CV na fax (022) 725-14-92 e-mail: biuro@agrocomplex.pl ZS-1688

- Dystrybutorzy japońskich okładów oczyszczających organizm KINOTAKARA poszukują współpracowników, tel. 502-623-180, 601-440-013. ZS-1717

- Do działu technicznego z wykształceniem wyższym (SGGW). Doświadczony, samodzielny, znajomość j.angielskiego. Okolice Błonia, Grodziska Maz. CV na fax: (22) 725-14-92, e-mail: biuro@agrocomplex.pl ZS-1689

● Firma GEPOL przyjmie panie do prac przepakowaniowych. Praca zmianowa, zapewniamy bezpłatny autobus na trasie Sochaczew - Pruszków lub zwracamy za bilety PKP, tel. (022) 738-39-05 lub (022) 738-39-25.

● Commercial Union zatrudni kierownika sprzedaży, tel. 601-345-336, (046) 833-28-59.

● Poszukujemy pracowników do pakowania art. spożywczych (wymagana ks.sanpeidu) oraz art. przemysłowych i kosmetyków. Zapewniamy dojazd. Kontakt: 42 632-87-49, 509-402-382.

● Zatrudnię murarzy 602-443-685.

● Zatrudnię kierowcę z prawem jazdy kat. E + świadectwo kwalifikacji. Praca na terenie kraju. 602-379-209.

Nauka

● Korepetycje z polskiego, tel. 601-630-791.

● Angielski, niemiecki, polski, matematyka -korepetycje, przygotowanie do matury 669-330-828, 509-147-444

● Udzielę korepetycji z j.niemieckiego tel. 667-240-952.

● Język angielski - dzieci, dorośli, tel. 0-501-722-107 (rano).

● Język polski - matura, korepetycje, tel. (046) 862-37-20.

● Nauka pisania prac stylistycznych, pomoc w przygotowywaniu prezentacji. Tel. 862-92-75.

Różne

● Wypożyczyć rusztowania warszawskie 0692-391-040

● Kupię ciągnik i maszyny rolnicze 607-809-288.

● Paznokcie akrylowe, Tanio!!! 508-377-769.

● Sprzedam elektryczny wózek inwalidzki 0-504-128-422.

● Sprzedam regały i lady sklepowe, tel. 0-603-081-804.

● Sprzedam profesjonalny skład kominkowy 16V ogrzewa do 150 m², bardzo mało używany. Tel. 863-24-18.

● Sprzedam agregat do wody lodowej 9 KW wydajność pompy obiegowej 2900 l/min, 667-296-582.

● Używane meble holenderskie - regały, wypoczynki, sofy, fotele, krzesła, dywany, pralki, lodówki, zamrażarki, zmywarki, telewizory, wieże, radia oraz wiele innych ciekawych rzeczy poleca KOMIS w Żdźdarowie przy trasie do Płocka, 0-608-475-970.

● Oddłużanie - antywindykacja, prowadzimy pełną obsługę zadłużen. Firma CONNECT 022 409-68-56, biuro@grupacconnect.pl Wszelkie porady są bezpłatne.

● Kupię choinki 0-501-323-502.

● Sprzedam rynnny oraz rury spustowe ocynkowane ø 100 używane, gwinciarke elektryczną pilarko-strugarkę, tel. 602-443-685.

Zakład Komunikacji Miejskiej w Sochaczewie udostępni

w autobusach i nadstawkach przystankowych powierzchnię reklamową związaną z najbliższą kampanią wyborczą do samorządów



Boryszew S.A. Oddział Boryszew w Sochaczewie ul. 15 Sierpnia 106 ogłasza przetarg nieograniczony na sprzedaż n/w maszyny:

- Wiertarka promieniowa typ GRV 553 produkcji Zakładów Przemysłu Metalowego H.Cegielski w Poznaniu.
- W/w maszynę można oglądać w siedzibie Spółki od poniedziałku do piątku w godz. 7.00-15.00.

Informacji udziela Tadeusz Ziejewski tel. (046) 863-02-01 wew. 413.

Oferty w zamkniętych kopertach z napisem "Przetarg" należy składać w siedzibie Spółki przy ul. 15 Sierpnia 106, Dział Inwestycyjno-Techniczny w terminie do 6.11.2006 r. Spółka zastrzega sobie prawo do unieważnienia przetargu bez podania przyczyn.

PUP w Sochaczewie
ul.Kusocińskiego 11, pok. 48, 49
tel. (046)862-33-93 w.148

Kierownik filii w Sochaczewie, asystent dyrektora ds. handlowych, samodzielna księgowia, specjalista ds. praw, specjalista ds. informatyki, inżynier mechanik, technik mechanik, kierownik robót budowlanych, asystent szefa sprzedaży, doradca handlowo-techniczny, agent nieruchomości, kosztorysant, diagnosta, pracownik serwisowy, elektromechanik do montażu instalacji gazowych, monter podzespołów samochodowych, pracownik serwisowy, operator ciągnika, pomocnik dekarza, handlowiec, operator suwnicy, fryzjer, szwaczka, pielęgniarka, listonosz, sprzedawca, sprzedawca-kasjer, sprzedawca w sklepie z materiałami budowlanymi, sprzedawca w sklepie monopolowym, cukiernik, piekarz, pomoc do kuchni, pomoc w cukierni, kelner, barman, pracownik ochrony, pracownik ochrony mienia, pracownik produkcji montażowej, magazynier, kierowca z prawem jazdy kat. C+E, C, kierowca z prawem jazdy kat.D, kierowca-operator, elektryk, operatorzy wózków widłowych, operator koparki gąsienicowej, mechanik samochodów osobowych i ciężarowych, hydraulik, spawacz, monter konstrukcji stalowych, ślusarz, aparatowy pomocniczy, monter drzwi, stolarz, montażysta mebli kuchennych, konfekcjoner płynów przeciwmróznych, murarz, tynkarz, posadzkarz, malarz, cieśla, pomocnik murarza, glazurnik, robotnicy niewykwalifikowani, pracownicy do obróbki szkła, pracownicy do krycia dachów, stolarz z grupą inwalidzką.

Ponadto informujemy o możliwości odbycia stażu i przygotowania zawodowego w następujących zawodach: pracownik biurowy, pracownik produkcji, operator wózków widłowych oraz suwnic, referent, rejestratorka medyczna, sekretarka medyczna, pomoc do kuchni, salowa, sanitariusz, pracownicy do obróbki szkła, sprzedawca.

Oferta pracy w Belgii - oferta pracy EURES: modelarz.

Oferta pracy w Czechach - oferta pracy EURES: spawacz.

Oferta pracy w Belgii - oferta pracy EURES: modelarz.

Oferta pracy w Czechach - oferta pracy EURES: spawacz.

Oferta pracy w Belgii - oferta pracy EURES: modelarz.

Oferta pracy w Czechach - oferta pracy EURES: spawacz.

Oferta pracy w Belgii - oferta pracy EURES: modelarz.

Oferta pracy w Czechach - oferta pracy EURES: spawacz.

Podejmę pracę

- Podejmę pracę w niepełnym wym. godzin, bardzo dobra znajomość obsługi komputera, tel. 606-935-698.
- Młoda po szkole handlowej poszukuję pracy np. w sklepie, opieka nad dzieckiem, tel. 880-949-565.
- Zaopekuję się dzieckiem lub osobą starszą, (046) 862-37-05.
- Podejmę pracę w niep. wym. godzin, lub przyjmę pracę do domu. Bardzo dobra znajomość obsługi komputera, tel. 606-935-698.

Bezpłatny kupon dla poszukujących pracy

Treść

.....

.....

.....

.....

Imię, nazwisko i adres

.....

.....

.....



Oferty Powiatowych Urzędów Pracy

Oferty pracy w Hiszpanii - oferty pracy EURES: lekarz chirurg, blacharz - kotlarz, inżynier elektryk, elektromechanik samochodowy, mechanik okrętowy, mechanik, hydraulik, elektryk, robotnik, mechanik przemysłowy, pracownik drukarni/ fleksograf, technik elektromechanik, monter, lakiernik/ mechanik, krawiec, kelnerka.

Oferty pracy w Islandii - oferty pracy EURES: kierowca autobusów, blacharz, kowal, ślusarz narzędziowy.

Oferty pracy we Francji - oferty pracy EURES: spawacz (TIG) - kotlarz, ślusarz.

Oferty pracy w Wielkiej Brytanii - oferty pracy EURES: dyplomowany inżynier budowlany, inżynier (komunikacja radiowa), opiekun osób, rozbieracz-wykrawacz, pracownik przetwórstwa mięsnego, kierowca minibusu, asystent w firmie ogrodniczej, pracownik do zrywania kwiatów, kierowca z prawem jazdy kat. C, inspektor weterynaryjny, tapicer, monter kabli, wykwalifikowany frezer CNC.

Oferty pracy w Irlandii - oferty pracy EURES: Irelandjobs - wszystkie branże, pracownik do wprowadzenia danych informatycznych.

Oferty pracy w Holandii - oferty pracy EURES: obrabiacz w stoczniowym przemyśle metalowym, obrabiacz konstrukcji, obrabiacz monter rur, obrabiacz na zimno.

Oferty pracy w Norwegii - oferty pracy EURES: asystent managera kuchni, szef maszynowni, starszy inżynier w przemyśle stoczniowym, pracownik przemysłu budowlanego, pracownik przemysłu stocznioowego, mechanik samochodów ciężarowych, inżynier w przemyśle stoczniowym, hydraulik przemysłowy, pracownik leśny.

Oferty pracy w Słowenii - oferty pracy EURES: kierowca, kierowca z prawem jazdy kat. C+E, kierowca z prawem jazdy kat. B, C, E, monter konstrukcji metalowych, operator dźwigu budowlanego, ślusarz, spawacz (CO2,MIG, MAG), programi-

sta, dekarz, kierowca ciężarówki z prawem jazdy kat. B,C,E.

Oferty pracy w Szwecji - oferty pracy EURES: operator maszyn CNC, spawacz MAG i MMA.

Oferta pracy na Litwie - oferta pracy EURES: kierowcy na kraje Unii Europejskiej i Rosję.

PUP w Łowiczu
ul. Stanisławskiego 28
tel. (046)837-04-20, (046)837-07-76 w. 252

Robotnik budowlany, sprzedawca, kierowca z prawem jazdy kat. C, pracownik fizyczny, pracownik pomocniczy, mechanik samochodowy, kierowca z prawem jazdy kat. B, cukiernik, monter okien, operator maszyn, pomocnik stolarza, hydraulik, spawacz, ślusarz, operator koparki gąsienicowej, salowa, elektro monter, fryzjer, pilarz, formowacz, dziewiarz, kierownik sklepu, z-ca kierownika sklepu, terapeuta zajęciowy, cieśla, monter szalunków, pracownik pomocniczy do produkcji zniczy, pracownik do pestkowania owoców, monter instalacji teleinformatycznej, rozbieracz - wykrawacz, oferty na staż: pracownik fizyczny, magazynier, kierowca z prawem jazdy kat. B+C, sprzedawca, przedstawiciel handlowy, kelner, technik budownictwa, robotnik budowlany, mechanik samochodowy, kasjer - sprzedawca, administrator sieci informatycznej, mechanik maszyn i urządzeń przemysłowych, pracownik biurowy, bibliotekarz, manikiurzystka, masażysta, nauczyciel przed-szkola, woźny, robotnik budowlany- prace interwencyjne.

PUP w Płocku
ul. Kostrogaj 1
tel. (024)267-46-64

Fryzjer - z wykształceniem min. zawodowym kierunkowym, z umiejętnościami strzyżenia, czesania, farbowania; pielęgniarka - z wykształceniem średnim medycznym, z aktualnym prawem wykonywania zawodu, prawem jazdy kat. B oraz kursem opieki paliatywnej lub długoterminowej; frezer - z wykształceniem średnim technicznym, ze znajomością rysunku technicznego i programowania obrabiarek sterowanych numerycznie; monter okien i drzwi - z doświadczeniem w zawodzie oraz prawem jazdy kat. B; pracownik budowlany - z doświadczeniem w zawodach: murarz, malarz, glazurnik, pracownik do ocieplania budynków; pracownik myjni; kierowca - z prawem jazdy kat. C+E oraz dwuletnim doświadczeniem w zawodzie; zbrojarz - z doświadczeniem w zawodzie oraz umiejętnością układania kostki brukowej; operator koparki - z doświadczeniem w zawodzie oraz uprawnieniami na obsługę koparki o pojemności łyżki 08 m³; krojczy - z wykształceniem średnim technicznym; elektryk urządzeń grzewczych

- z wykształceniem średnim kierunkowym oraz doświadczeniem na podobnym stanowisku; prasowaczka - z umiejętnością posługiwania się prasą; brakarz/kontroler jakości - z doświadczeniem w zawodzie; pakowacz wyrobów gotowych dziewiarskich - z mile widz. doświadczeniem w zawodzie; łączarka II fazy - z doświadczeniem w zawodzie; spawacz - z doświadczeniem w zawodzie; spawacz gazowego; ślusarz - osoby do przyuczenia; robotnik torowy - z doświadczeniem przy robotach torowych; układaniu kostki brukowej; oferty pracy dla osób niepełnosprawnych: dozorca - z umiarkowanym stopniem niepełnosprawności, sprzątaczką - z umiarkowanym stopniem niepełnosprawności; informatyk - z wykształceniem wyższym kierunkowym; pracownik ochrony środowiska - z umiarkowanym lub znacznym stopniem niepełnosprawności; osoba do opieki nad końmi - z umiarkowanym stopniem niepełnosprawności.

Oferty pracy EURES:
drukarni offsetowej, inspektor weterynaryjny - Wielka Brytania, operator CNC - Szwecja.

PUP w Rawie Mazowieckiej
ul. 1 Maja 1A,
tel. (046)814-40-51, 814-45-18 w. 252

Kierowca z prawem jazdy kat.C, D, pracownik fizyczny, szwaczka, magazynier, pracownik biurowy - sprzedawca, pracownik budowlany, pomocnik dekarza, przedstawiciel handlowy, sprzedawca (pracownik w salonie meblowym), mechanik maszyn rolniczych-ślusarz, sprzedawca, mechanik maszyn, pracownik produkcyjny, stolarz, cieśla, zbrojarz, rehabilitant, opiekunka środowiskowa, asystentka ds. Rozwoju Biznesów (nr ref. AB/2006), asystentka ds. finansowych (nr ref. AF/2006), prasowacz, pomocnik krojczego, warstwowacz.

Oferty za pośrednictwem EURES:

kierowca ciężarówki, opiekun społeczny, rzeźnik-wykrawacz, elektryk, inż. komunikacji radiowej, kierowca minibusu, asystent w firmie ogrodniczej, kierowca z prawem jazdy kat. C, traktorzysta, kierowca samochodu ciężarowego - Wielka Brytania; pracownik do wprowadzania danych informatycznych, analityk kart kredytowych, personel latający linii lotniczych - Irlandia; spawacz, murarz, ślusarz, tokarz, kierowca TIR'a, rolnik, szwaczka, pracownik budowlany, sprzątaczką, sprzedawca w centrum ogrodniczym - Republika Czeska; cieśla szalunkowy, pracownik leśny, pracownik kontroli technicznej w zakresie konstrukcji spawalniczych, stewardessa, pilot samolotu, kucharz pizzy, piekarz - Norwegia; kelner, pracownik ds. biletów lotniczych, pomocnik kuchacza, programista Visual/Foxpro, inżynier mechanik, inżynier maszyn - Cypr; asystent elektryka, szef kuchni, pokojówka, doradca ds. pracowniczych, starszy specjalista ds. BHP i ochrony środowiska I i II stopnia, kucharz - Islandia; opiekun osoby starszej - Włochy.

(SOS)



Do kogo na imieniny?

Wtorek - 24 października

Marcin - wrażliwy i skromny esteta, którego natura obdarzyła bujną wyobraźnią i poczuciem humoru. Jest ciekawy świata, choć na ogół skryty. Może być naukowcem, przyrodnikiem, pisarzem, artystą - plastykiem.

Środa - 25 października

Daria - tajemnicza, powściągliwa, namiętna, ma bogatą wyobraźnię. Nie nudzi się, a już najmniej w swoim towarzystwie. Ma o sobie wysokie mniemanie. Bardzo łaknie uczucia i potrafi być doskonałą partnerką.

Czwartek - 26 października

Lucjan - energiczny, odważny, lecz despotyczny. Swoim uporem i wytrwałością potrafi zadziwić otoczenie. Zawsze stara się kontrolować swoje emocje. Może być badaczem (detektywem) niestrudzenie tropiącym wszelkie sprawy pozostające dotąd w ukryciu.

Piątek - 27 października

Wincenty - romantyk, wytrwały, lecz rozrzutny. Ma umiejętność pozyskiwania sprzymierzeńców, podczas polemiki można go przekonać jedynie rzeczowymi argumentami. To wspaniały artysta lub psycholog.

Sobota - 28 października

Tadeusz - przebojowość i odwagę łączy z rozważą, sprytem. Wyróżnia się osobowością. Przyjmuje pozę pewnego siebie. O urazach pamięta długo, lecz nie przyznaje się do tego.

Niedziela - 29 października

Wioletta - zdolna, silna, wytrwała. Ma dar wzniesienia harmonii, stabilizacji w życie osób, z którymi jest związana uczuciowo. Od swojego partnera pragnie często słyszeć zapewnienia o jego miłości.

Poniedziałek - 30 października

Przemysław - energiczny, władczy, uporządkowany, nie zraża się trudnościami. Na co dzień jest pogodny, wesoły. W miłości przejawia delikatność i troskę o partnerkę.

Samych miłych chwil życzy solenizantom

KAROLINA



HOROSKOP

Rak

22.VI. - 22.VII.

Pomimo wielu obowiązków i zapracowania możesz ten tydzień uznać za udany. Szef nie będzie się za bardzo czepiał, domownicy też nie będą zbyt wymagający, a ty z przyjemnością w wolnym czasie oddasz się swojemu ulubionym zajęciu. Okaze się, że dziwnym trafem wszystko się po prostu samo załatwi! Najlepiej nie staraj się w to ingerować.

Lew

23.VII. - 22.VIII.

Uważaj, bo wkraczasz w tym tygodniu na niebezpieczne ścieżki, które mogą wyprowadzić cię na manowce. Generalnie cały tydzień stoi pod znakiem ostrożności, przemyślnych kroków i unikania niebezpiecznych sytuacji. Musisz pożyć trochę asekurancko i nie rzucać się na byle okazje. Jesteś na ogół rozsądny, więc i tym razem opieraj się pokusom.

Panna

23.VIII. - 22.IX.

Ktoś może kusić cię wizją niezwykłego życia, ale nie

wierz mu do końca, znasz chyba realia i wiesz, że w życiu nic nie jest za darmo, dlatego postaraj się omijać z daleka niezwykle "okazje", które w przyszłości mogą doprowadzić cię do głębokiej frustracji. Uważaj też na osoby, które nagle zaczną ci się "łasić" do stóp, może się okazać, że zostałeś wykorzystany.

Waga

23.IX. - 23.X.

Jeśli masz plan, by w tym tygodniu być twardym i nieugiętym w sprawach biznesowych, to lepiej odłóż go na później. Nie uda ci się przeprowadzić negocjacji, bo nie masz siły przebicia, a to za sprawą swojego nastroju. Dominować będzie zadowolenie i przyjazne nastawienie do otoczenia. To niezbyt sprzyjające klimaty do przekonywania o swoich racjach.

Skorpion

24.X. - 22.XI.

W tym tygodniu postaw na dokształcanie, poszerzenie wiedzy i wszelkie kroki zmierzające do podniesienia kwalifikacji. Twoje akcje pójdą dzięki temu w górę, a i ty poczujesz się pewniej. Nie martw

się egzaminami, które będziesz musiał później zdać, ponieważ to jeszcze kwestia czasu, a efekty w sumie zależą od twojego zaangażowania i pilności.

Strzelec

23.XI. - 21.XII.

Możesz być pewien swoich spraw finansowych, szczególnie tych związanych z biznesem. Masz przed sobą okres dobrej passy, rozwijania firmy, możliwości i konkretyzowania planów. Czekaj cię podpisywanie umów i nawiązywanie korzystnych znajomości. W życiu zawodowym będzie się dużo działo, natomiast uczucia nadal kuleją. Wciąż nie potrafisz rozmawiać o swoich emocjach.

Koziorożec

22.XII. - 20.I.

Od dawna intuicyjnie czułeś, że sytuacja nie jest dobra. Masz poczucie planowania czegoś za twoimi plecami lub postępowania niezgodnie z twoimi osobistymi poglądami. Zastanów się, czy sam nie jesteś sobie winien. Jesteś zbyt mało elastyczny, nie dajesz nikomu zbyt wielu okazji do wykazania się,

a wręcz czasem ostro potępiasz sukcesy innych. Przystań byc taki skostniały i bezwzględny.

Wodnik

21.I. - 20.II.

Przed tobą czas na miłość i niespodzianki, które mogą cię bardzo zaskoczyć. Możliwe, że nagle spotkasz na swej drodze osobę, o której marzyłeś przez całe lata - lub też obecny partner sprawi, że poczujesz, jakby wasz związek odrodził się na nowo. Tydzień minie w atmosferze ciepła, wzajemnego zrozumienia, a dawne waśnie miną bezpowrotnie.

Ryby

21.II. - 20.III.

Tydzień pod znakiem zmienności. Pierwsza połowa raczej chaotyczna, natomiast druga znacznie bardziej harmonijna. Będziesz musiał wykazać się rozważą, czego oczywiście ci nie brakuje, ale szczególnie dotyczy to kwestii finansowych. Co prawda, masz dalekosiężne plany odnośnie swojej przyszłości, ale tym razem postaraj się wszystko przeanalizować tak, by nie przeinwestować.

KRZYŻÓWKA nr 43

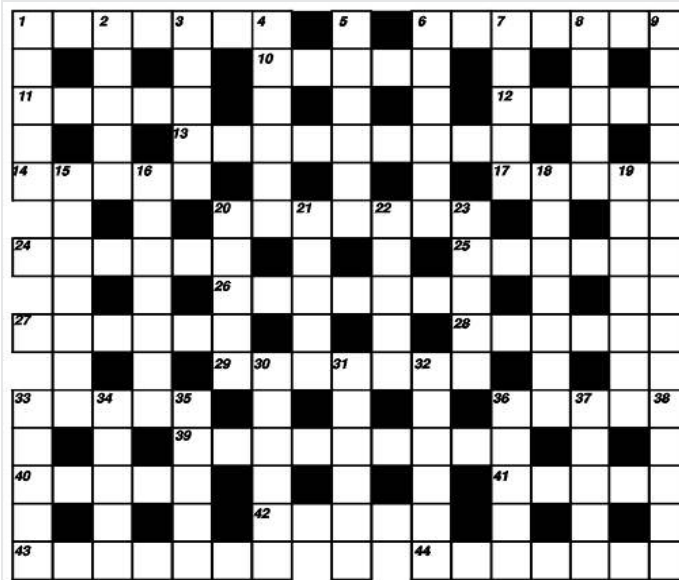

Poziomo:

1 - jednostka programu radiowego, 6 - imię Norwida, 10 - kolor ochronny, 11 - torbiel, 12 - pajak wodny, 13 - nasz prezydent, 14 - sucha trawa, 17 - odmiana pszenicy, 20 - od słońca i od deszczu, 24 - kojarzy małżeństwa, 25 - uiszczenie należności, 26 - Polak staroświecki, 27 - opłata za naukę, 28 - pokwitowanie, 29 - dzieła klasyczne, 33 - okazała budowla, 36 - brzeg, 39 - na palcu krawcowej, 40 - gmina sąsiadka Sochaczewa, 41 - roślina motylkowa, 42 - jedna z Muz, 34 - miasto w Holandii, 44 - miasto nad Nidą.

Pionowo:

1 - włączenie się, 2 - miało ją niegdyś żelazko, 3 - rodzaj czapki, 4 - kolczaste drzewo, 5 - tkanina, 6 - może być drożdżowe, 7 - wewnętrzny dziedziniec, 8 - siła działania, 9 - firma "komórkowa", 15 - atak wojsk, 16 - imię żeńskie, 18 - część wędki, 19 - klika, 20 - polski pamiętnikarz, 21 - ciastko z kremem, 22 - ubranie, 23 - rzeka we Francji, 30 - były wicepremier, 31 - może być na bramkę, 32 - jon dodatni, 33 - Mojra, 34 - część gwoździa, 35 - dziewiczość, 36 - zestawienie materiału drukarskiego, 37 - w judaizmie, przywódca duchowy, 38 - polska aktorka.

Spośród nadesłanych w przeciągu miesiąca prawidłowych rozwiązań jednej z zamieszczonych w tym okresie krzyżówek wylosujemy kartę, której nadawca otrzyma 50 zł. Zapraszamy do zabawy i życzymy powodzenia.

KINO

Mazowsze

Sochaczew, ul. Chopina 101, tel. (46) 863-27-77, 0-601-344-164

24.10. godz. 17.00 "Po rozum do mrówek" animowany prod. USA, dubbing, 88 min, bilety 11/13 zł

godz. 9.00, 11.00, 19.00 "Step Up - taniec zmysłów" musical prod. USA, od 12 lat, 100 min, bilety 11/13 zł

27-29.10. godz. 18.00 "Plac Zbawiciela" dramat prod. polskiej, od 12 lat, 94 min, bilety 11/13 zł

godz. 20.00 "Kto nigdy nie żył..." dramat prod. polskiej, od 15 lat, 106 min, bilety 11/13 zł

30.10. godz. 9.00, 11.00, 17.00 "Kto nigdy nie żył..."

godz. 19.00 "Plac Zbawiciela"

31.10. godz. 17.00 "Kto nigdy nie żył..."

godz. 9.00, 11.00, 19.00 "Plac Zbawiciela"

Listopad "Karol - Papież, który pozostał człowiekiem"

Rezerwacja biletów na seanse zorganizowane tel. nr (0-601) 344-164

Polonez

Skierniewice, ul. Wita Stwosza 2/4, tel/fax (046) 833-44-89

"Karol - Papież, który pozostał człowiekiem" film prod. Włochy, od 12 lat, bilety indywidualne po południu 14 zł, szkoły, zakłady pracy - 12 zł

25, 26, 27, 30.10. godz. 15.00, 18.00, 21.00

28, 29.10. godz. 12.00, 15.00, 18.00, 21.00

24, 31.10. godz. 15.00, 18.00
24.10 godz. 21.00 DKF Eroica "Plac Zbawiciela" film prod. polskiej, od 15 lat, 105 min, bilety - 10 zł

BOGUSŁAW KWIATKOWSKI

(91)

DZIEJE SOCHACZEWA®

W okresie przynależności do Księstwa Mazowieckiego

(1202-1476)

Wolnym czasem dysponowano tylko wieczorami i w dni świąteczne. Rozrywki były dość prymitywne, przypadkowe i sprowadzały się w zasadzie do uczęszczania do karczmy. Ożywienie następowało w czasie cotygodniowych targów i dorocznych jarmarków. Te ostatnie ściągały do Sochaczewa nie tylko rzesze obcych kupców i rzemieślników, ale również wędrownych "lekarzy", kuglarzy, aktorów i innych wzbudzających zaciekawienie ludzi.

Stanowiły one duże urozmaicenie w dosyć monotonnym życiu codziennym Sochaczewa. Dokonywano wtedy transakcji handlowych, nabywano potrzebne sprzęty i materiały, sprzedawano wreszcie posiadane nadwyżki artykułów rolnych. Sochaczew tętnił wtedy gwarem, ruch panował w karczmie, bowiem dokonanie transakcji stanowiło okazję do wypicia piwa.

Podobnie było w niedzielę i święta, gdy do kościoła parafialnego przybywali mieszkańcy okolicznych wsi. Była to okazja do spotkań i wspólnego odwiedzenia karczmy, oczywiście po Mszy Świętej, bowiem w czasie trwania obrządków kościelnych w karczmie wyszynku nie było wolno prowadzić.

Karczmy były czymś więcej niż lokalami



szynkującymi alkohol (głównie piwo) i miejscem spotkań towarzyskich. Często pełniły również funkcje sklepu - sprzedawano w nich pieczywo i mięso zwierząt bitych na miejscu. Karczmy położone przy znaczniejszych szlakach drogowych

nastawione były także na obsługę podróżnych - zapewniały posiłek i nocleg, zwykle w bardzo prymitywnych warunkach.

Baza noclegowa dla podrzędnych podróźnych składała się z wiązek słomy w wielkiej izbie, przykrycie zaś stanowiła opończa gościa, a w porze chłodniejszej jego kozuch lub derka. Alkierz, czyli osobna izba sypialna, przeznaczony był tylko dla szlachty. Karczmy były również miejscem, gdzie finalizowano transakcje handlowe, umowy kupieckie, kontrakty małżeńskie. W miejskich gospodach urządzano rzemieślnicze wyzwoliny na mistrza i wesela.

W późnym średniowieczu karczma była zatem instytucją, która silnie wpływała na ogólny obraz ówczesnej kultury. W gospodzie dochodziło do stosunkowo swobodnego kontaktu przedstawicieli wyraźnie rozgraniczonych na co dzień stanów. Normy obyczajowe i ograniczenia społeczne ulegały w karczmie pewnemu zawieszeniu, co sprzyjało nieskrępowanej wymianie poglądów i idei. Jednocześnie zaś uczęszczanie do gospody było nieraz równoznaczne z pijaństwem, bójkami, zabójstwami, rozpustą, czy kontaktem z marginesem przestępczym.

Charakter rozrywkowy posiadały ponadto uroczystości kościelne. Choć z zasady bardziej dostojne, były okazją do pewnej rozrywki - spotkań towarzyskich, uczestniczenia w rozbudowanym spektaklu liturgicznym, a czasem nawet w widowisku teatralnym (np. jak jasełka, przedstawienia wielkopostne).

ŻOŁNIERSKI PANTEON NAD BZURĄ (cz. II)

Pasja Macieja Wojewody

Początkowo Muzeum Ziemi Sochaczewskiej posiadało

torfowiskach i stawach.

Dopiero po zapoznaniu się z literaturą zdałem sobie sprawę, jak wielkie wydarzenie w wojnie wrzesniowej tu się ro-

Sochaczewa i okolic.

Postanowiłem zebrane pamiątki pokazać na wystawie. Pan Janusz Kobia przeznaczył na to swój gabinet i dużą salę radnego. Była to dla nas wielka sprawa! Do Muzeum Wojska Polskiego pojechałem z wykazem, w którym umieściłem sztandar wrzesniowy. Cieszyłem się z otrzymaniem zgody na wypożyczenie Sztandaru 7 pułku Strzelców Konnych Wielkopolskich, który brał udział w walkach nad Bzurą. Była to niebywała sprawa: zdjąć sztandar wrzesniowy z ekspozycji stałej i wypożyczyć go do Sochaczewa!

Wystawę otworzyliśmy na Dni Sochaczewa w 1973 r. Miała trwać tylko dwa miesiące, ale nikt się nie spodziewał, że w Sochaczewie mogą być tak piękne eksponaty, że w taki sposób można pokazać historię. Mieliśmy tłumy zwiedzających. Liczne prośby mieszkańców, młodzieży i szkół sprawiły, że naczelnik zezwolił na przedłużenie wystawy do stycznia 1974 r. Frekwencja była bardzo



MAREK KRUCZYK

ekspozycje archeologiczne, trochę pamiątek z okresu powstań narodowych i bardzo mało - z czasu bitwy nad Bzurą. Dziś Muzeum Ziemi Sochaczewskiej i Pola Bitwy nad Bzurą zgromadziło cenne zbiory.

To wielka zasługa i osiągnięcie jego dyrektora - **Macieja Wojewody**, miłośnika historii i militariów, od 1973 r. związanego z muzeum. Już w czasie nauki interesował się archeologią, brał udział w pracach archeologicznych na terenie zamku Książąt Mazowieckich w Sochaczewie. Starał się dostać na studia, ale nie na archeologię, lecz na weterynarię. Studiował dwa lata we Wrocławiu, zrezygnował jednak z różnych powodów i powrócił do Sochaczewa. Rozpoczął pracę w Domu Kultury jako instruktor kulturalno-oświatowy. Po dwóch latach pracy ukończył studium plastyczne w Warszawie i został dekoratorem w ówczesnym PZGS-ie.

W 1972 r. w Tułowicach, gdzie również toczyła się bitwa nad Bzurą, znalazł na złomowisku zniszczony hełm polski.

(...) To mnie zainteresowało i dlatego zacząłem nawiązywać kontakty z miejscowymi ludźmi, rolnikami - świadkami walk nad Bzurą. Opowiadali oni o bitwie, poległych żołnierzach, zakopanej i zatopionej broni, ukrytym sprzęcie Wojska Polskiego. Wiele czasu postanowiłem wtedy przeznaczyć na penetrowanie terenu i zbieranie dalszych informacji - wspomina Maciej Wojewoda. - Do przeczyszczenia bagien zaprojektowałem specjalne haki, którymi wyciągałem wszystko, co pozostało po bitwie. Poznałem wtedy **Antoniego Domańskiego** z Witkowiec, który był moim przewodnikiem po polu bitwy. Wskazywał miejsca zatopienia broni w Bzurze i okolicznych bagnach,

zegrano. Wiedziałem już, które- dy, jakimi szlakami nasi żołnierze doszli do Bzury, do przed- praw, w jakich lasach byli; później chodziłem sam po tych



CZESLAW GRZYWACZ

śladach wspomnień i okazywa- ło się, że przecie okolice te nie zmieniły się, były te same wzgórza, te same umocnienia, ta sama Bzura.

Efektom wytrwałych poszukiwań są zbiory, których nie powstydziliby się nawet Muzeum Wojska Polskiego w Warszawie. Zanim jednak do tego doszło, dyrektor musiał przejść i przejechać setki, a może tysiące kilometrów.

-Czy wie Pan, ile tych kilo- metrów było?

Dyr. Wojewoda zastanawia się tylko przez moment.

-Staralem się to obliczyć. Wyszło mi ponad 25tys.kilome- trów.

W 1972 r. Maciej Wojewo- da zwrócił się do **Janusza Kobia**, ówczesnego naczelnika miasta Sochaczewa, z prośbą o pomieszczenie na zwiększającą się ilość zbiorów. Otrzymał je i zaczął przygotowywać wystawę z eksponatów znalezionych nad Bzurą. Część z nich ofiarowali również mieszkańcy

duża - ok. 8 tys. zwiedzających. Nauczyciele przychodzili z całym klasami na lekcje historii.

Andrzej Wernic
Nasz Los nr 9 wrzesień 2004



Konkurs na szopkę ogłoszony

Po raz 15. Muzeum Ziemi Sochaczewskiej zaprasza do udziału w Konkursie na Szopkę Bożonarodzeniową. W tym roku tematem przewodnim jest szopka górska.

Organizatorzy chcieliby, aby uczestnicy konkursu wykorzystali bogactwo i oryginalność kultury góralskiej, architektury, strojów, zdobnictwa, sięgając do wzorów górali sądeckich, żywieckich, z Podhala czy Orawy.

Formy plastyczne, materiały i technika prac dowolna. Udział w konkursie mogą wziąć zarówno dorośli, jak i młodzież oraz dzieci. Szopki będą oceniane w kategoriach wiekowych i w 3 grupach: prace indywidualne, zespołowe (do 3 osób), prace rodzinne.

Własnoręcznie wykonane i czytelnie oznakowane szopki można dostarczać do sochaczewskiego muzeum do 1 grudnia. Rozstrzygnięcie konkursu nastąpi 9 grudnia, a nagrodzone prace zostaną wyeksponowane na wystawie pokonkursowej. Laureaci otrzymają nagrody rzeczowe i dyplomy. Szczegółowych informacji udziela Muzeum Ziemi Sochaczewskiej i Pola Bitwy nad Bzurą, tel. 862-33-09.

(SOS)

SPORT SZKOLNY

Zakładamy UKS czyli kyokushin w "Osiedzię"

Sztuka karate kyokushin- kai należy do najciekawszych przejawów kultury fizycznej. W Polsce uprawia ją kilkanaście tysięcy ludzi, a na świecie liczbą ta sięga dwóch milionów. Są wśród nich nie tylko dzieci i młodzież, ale także osoby dorosłe, którym ta dalekowschodnia sztuka walki pozwala odnaleźć w sobie nowe pokłady energii do codziennego życia, pomaga wzmocnić wolę, zwiększyć odporność na stres oraz realizować postawione sobie cele. Zajęcia karate z dziećmi są doskonałą gimnastyką ogólnorozwojową wyrabiającą gibkość i szybkość reakcji na bodźce, przyczyniają się również do niwelowania wad postawy.

Twórcą karate kyokushin- kai był Masutatsu Oyama. Do historii przeszedł m.in. dzięki zwycięskim pojedynkom,

które toczył z bykami. Również jako jedyny przez trzy dni pod rząd walczył z setką przeciwników. Dawał pokaz swojej siły, rozbijając kamienie gołą dłonią. Konfrontował swoje umiejętności z reprezentantami innych sztuk walki, nie przegrał ani jednego pojedynku. Jak sam podkreślał, potęgą karate leży w sile ducha. Mawiał, że o ile rozwój fizyczny jest początkiem karate, o tyle rozwój duchowy jest jego ostatecznym celem. Kyokushin w odróżnieniu od innych odmian karate, jest stylem pełnokontaktowym. Wykorzystanie trenowanych technik w praktyce jest jednym z głównych elementów treningu. Oyama twierdził bowiem, iż demonstracja samych form karate jest jedynie tańcem, który nie przystoi prawdziwemu wojownikowi.



Zauważając zalety kyokushinu, w "Osiedzię" powstała sekcja tej sztuki walki. Zajęcia (w poniedziałki i czwartki od godz. 19.00) prowadzi Przemysław Matyszewski ze Skierniewickiego Klubu Karate Kyokushin. W ZSCKP trwają prace nad założeniem UKS-u - jedną z uprawianych dyscyplin będzie karate. Mam nadzieję, że działalność naszego UKS-u pozwoli na szybszy rozwój tej dyscypliny na terenie Sochaczewa oraz stworzy możliwość pozyskiwania dodatkowych środków na odbudowę sportu w "Osiedzię".

(Mario)

Powiatowe Igrzyska Młodzieży Szkolnej Szkół Ponadgimnazjalnych

Doczekał się



W czwartek (19.10) na boisku ZSRCKU odbył się turniej piłki nożnej o Mistrzostwo Powiatu. Faworytem imprezy byli gospodarze, którzy zawiedli oczekiwania i ostatecznie zajęli dopiero III miejsce. Najbardziej szczęśliwym człowiekiem tego dnia był Sławomir Dorzywalski, który wreszcie doczekał się zwycięstwa swoich uczniów z "Osiedzią". Chłopaki z ZSCKP byli najlepiej ułożoną drużyną i zdecydowanie wygrali zawody nie tracąc ani jednej bramki. Zwycięzcy będą reprezentować nasz powiat w Pruszkowie (zawody międzypowiatowe).

Wyniki turnieju:
Teresin - Chopin 2:1 (0:1)

| | |
|----------------------------|-----------|
| Ogrodnik - Iwaszkiewicz | 1:0 (0:0) |
| Osiedziątka - Teresin | 3:0 (1:0) |
| Chopin - Iwaszkiewicz | 0:0 |
| Osiedziątka - Ogrodnik | 1:0 (1:0) |
| Iwaszkiewicz - Teresin | 0:1 (0:0) |
| Ogrodnik - Chopin | 1:1 (1:0) |
| Osiedziątka - Iwaszkiewicz | 2:0 (1:0) |
| Teresin - Ogrodnik | 1:0 (1:0) |
| Osiedziątka - Chopin | 2:0 (1:0) |

Ostateczna kolejność Mistrzostw Powiatu:

| | |
|---------------------------------|--------|
| 1.ZSCKP "Osiedziątka" Sochaczew | 12 8-0 |
| 2.ZS "Kardynałowie" Teresin | 6 3-5 |
| 3.ZSRCKU "Ogrodnik" Sochaczew | 4 2-3 |
| 4.ZS "Iwaszkiewicz" Chodaków | 4 1-3 |
| 5.ZSO "Chopin" Sochaczew | 2 2-5 |

Dziewczyny z Chodakowa

Dzień po chłopcach swoje mistrzostwa rozegrały dziewczęta. Ponownie zanotowano sporo niespodziewanych wyników. Iwaszkiewicz zapewnił sobie zwycięstwo w turnieju, strzelając gola na 3 minuty przed końcem meczu z Osiedzią.

Wyniki turnieju:

| | |
|-------------------------|-----|
| Ogrodnik - Iwaszkiewicz | 2:0 |
| Osiedziątka - Chopin | 2:1 |
| Siostry - Ogrodnik | 3:1 |
| Teresin - Iwaszkiewicz | 0:0 |
| Siostry - Osiedziątka | 1:1 |
| Chopin - Ogrodnik | 2:0 |
| Iwaszkiewicz - Siostry | 4:0 |

| | |
|----------------------------|-----|
| Osiedziątka - Teresin | 1:0 |
| Iwaszkiewicz - Chopin | 4:0 |
| Siostry - Teresin | 0:0 |
| Osiedziątka - Ogrodnik | 0:0 |
| Chopin - Teresin | 1:0 |
| Iwaszkiewicz - Osiedziątka | 1:0 |
| Ogrodnik - Teresin | 1:0 |
| Siostry - Chopin | 1:0 |

Ostateczna kolejność Mistrzostw Powiatu:

| | |
|---------------------------------|--------|
| 1.ZS "Iwaszkiewicz" Chodaków | 10 9-2 |
| 2.ZSCKP "Osiedziątka" Sochaczew | 8 4-3 |
| 3.PLO "Siostry" Szymanów | 8 5-6 |
| 4.ZSRCKU "Ogrodnik" | 7 4-5 |
| 5.ZSO "Chopin" Sochaczew | 6 4-7 |
| 6.ZS "Kardynałowie" Teresin | 2 0-3 |

ZAPROSZENIE

18 listopada o godzinie 20.00 rozpocznie się "Bal Rugbisty", który będzie drugą częścią obchodów jubileuszu 35-lecia sekcji rugby Orkana. Wszelkich informacji udzieli sekretariat klubu. Rezerwacji można dokonać także w sekretariacie klubowym (ponie-

działek, środa, piątek w godz. 8-16, wtorek, czwartek w godz. 8-18) do dnia 31 października. Organizatorzy zapraszają wszystkich zawodników oraz działaczy związanych z sekcją rugby MKS "Orkan" Sochaczew.



KOMUNIKAT

MOSiR Sochaczew zaprasza zainteresowane drużyny do zgłaszania swojego udziału w Sochaczewskiej Lidze Koszykówki (sezon 2006/2007). Regulamin rozgrywek znajduje się na stronie internetowej www.e-Sochaczew.pl. Zgłoszenia przyjmowane są do dnia 2 listopada

w hali sportowej przy ul. Kusocińskiego 2, telefon kontaktowy 046/862-87-04. Organizatorzy serdecznie zapraszają wszystkie chętne basketteamy. Spotkanie informacyjne odbędzie się 24.10 o godzinie 19.00 w hali sportowej przy ul. Kusocińskiego 2.



DHL Express największa firma kurierska w Polsce poszukuje:

KURIERÓW LUB PRZEWOŹNIKÓW

- z własnym samochodem dostawczym do 3,5 tony ładowności, samochodem ciężarowym z windą hydrauliczną, samochodem osobowym typu "Berlingo", skuterem.
- z zarejestrowaną działalnością gospodarczą

OFERUJEMY:

- stabilną współpracę
 - stałe zlecenia przewozowe
 - gwarancję płatności w ciągu 14 dni od daty faktury
 - możliwość rozwoju zawodowego i objęcia etatowego stanowiska w strukturach firmy
 - atrakcyjny system szkoleń
- Zgłoszenia osobiste: wtorki i piątki w godzinach 14-16.
DHL Express (Poland) Sp. z o.o.
ul. Osmańska 2, 02-823 Warszawa - budynek Terminalu.
Postaw na pewną i rzetelną firmę.
Dołącz do 2 000 kurierów współpracujących z nami w całym kraju.

ZS-1390

MOTOCROSS

Coraz lepsza jazda

15 października w Chełmie odbył się supercross. Barw "Szaraka" w klasie 80 ccm bronił Oskar Wrzesiński. W pierwszym wyścigu nasz zawodnik miał wywrotkę. Nie poddał się i gonił stawkę z ostatniego miejsca. Pogoń się udała i Oskar minął linię mety na V miejscu. W drugim wyścigu Wrzesiński dobrze wystartował i był trzeci. Zajęte pozycje pozwoliły naszemu crossowcowi na zdobycie IV lokaty w klasyfikacji końcowej. Po imprezie Oskar Wrzesiński powiedział: "Bardzo lubię ten tor, jest twardy, szybki i zawsze dobrze przygotowany. Spędziłem na nim kilkanaście godzin ze swoim trenerem Robertem Pawłowskim i to na pewno pomogło mi w uzyskaniu dzisiaj dobrego wyniku."

JUDO

Puchar Polski Juniorów Młodszych Chwila niewagi

14 października w Rybniku odbył się turniej finałowy Pucharu Polski w judo, w kategorii juniorów młodszych. W wadze 55 kg wystartował uczeń sochaczewskiego Gimnazjum nr 1 - Bartek Kurkiewicz (zawodnik Rysia Warszawa). Dwie pierwsze walki sochaczewianin wygrał przez ippon. W trzeciej, która decydowała o awansie do finału, prowadził przez yuko. Wystarczyła chwila niewagi i ... ippon wywalczył przeciwnik Bartka. Pojedynek o III miejsce musiano rozstrzygnąć w dogrywce. Kurkiewicz wykonał efektywną technikę uchi-mata, walkę wygrał i zdobył brązowy medal. Sochaczewianin 11 grudnia wystartuje w Mistrzostwach Polski młodzików.

Przecierają szlak

W Rybniku odbył się turniej finałowy Pucharu Polski, w którym Konrad Feliga był siódmy, Dawid Feliga - dziewiąty, a Grzegorz Kuciński - XII.

SIATKÓWKA

Amatorska Liga Siatkówki Zwycięstwa faworytów

W niedzielę rozegrane zostały mecze III kolejki Amatorskiej Ligi Siatkówki. Nie było niespodzianek, wygrywali faworyci.

Wyniki III kolejki:
CKU - Paprotnia 3:1 (20-25, 25-13, 25-16, 25-23)
Międzyborów - Domus 3:1 (25-14, 27-26, 21-25, 25-20)
Absolwenci - Amatorzy 3:1 (21-25, 25-23, 25-21, 25-23)

Tabela:
1. CKU 2 6 6-2
2. Absolwenci 3 6 7-5
3. Międzyborów 3 6 7-5
4. Domus 3 3 5-6
5. Paprotnia 3 3 4-7
6. Guzów 2 2 4-5
7. Amatorzy 2 1 3-6

O kolejności na pozycjach 2-3 zadecydował wynik bezpośredniego meczu. W najbliższą niedzielę w chodakowskiej hali rozegrane zostaną mecze IV kolejki, początek meczy o godzinie 13.00.

RUGBY

I liga



Ogniwu Sopot - Orkan Sochaczew 16:23 (6:13)

punkty: D. Banaszek (8), L. Khichiraszwili (5), M. Brażuk (5), M. Michalak (5)

skład: Zatorski (56' Gubar), Dobrowolski, Polakowski (59' Syperek), Sieklicki, Korkotadze, Seklecki, Kościelewski, Brażuk, Gvingilija (75' Ł. Śmielak), Banaszek, Michalak, Stańczak (77' Maleś), Khichiraszwili, Pisarek, Szymański

żółte kartki: M. Plich, M. Pogorzelski (obaj Ogniwu), T. Stańczak (Orkan)

czerwona kartka: G. Janiec (Ogniwu)
sędzia: Leszek Kościelniak (Koszalin)

Od pierwszego gwizdka gospodarze prowokowali, grali nieczysto i raz za razem faulowali. Sochaczewianie bardzo cierpliwie to znosili, grali swoje i ... zdo-



MUDIN

Ostro o zwycięstwo



RUGBY

Eliminacje Mistrzostw Polski Juniorów

Upadłe gwiazdeczki

AZS AWF Warszawa - Orkan Sochaczew 41:0 (10:0)

skład: Rutkowski, Sawiński (Mikulski), Bryszewski (Andrzejewski), Kaniewski, Adamczyk, Kacprzak, Krysiak, Kowalewski, Jeznach, Kępa, Tybuś (Rutkowski II), Zdieszyski, Pawelec, Zakoscielny (Maciejewski), Wiśniewski

Kadra i złote medale olimpiady młodzieży chyba zaszkodziły młodym rugbistom Orkana. "Gwiazdeczki" zostały upokorzone na boisku AWF-u. W miarę wyrównana walka trwała tylko do przerwy. Po zmianie stron nasi juniorzy "pękli" i wysoko przegrali. Czas na opamiętanie, to już druga jesienna porażka. Zamiast gwiazdorzyć i uskutecznić lanserkę, lepiej weźcie się ostro do roboty.

Eliminacje OOM

Zdecydowana wygrana

AZS AWF Warszawa - Orkan Sochaczew 0:36 (0:19)

punkty: K. Tokarski (11), P. Kamiński (10), J. Kamiński (5), Niemyjski (5), Godzina (5)

skład: Wydrzyński, J. Kamiński, Niemyjski, Gadomski, Heljaszowski (Frydrych), Godzina, Kręcis, Krzyszcak, P. Tokarski, K. Tokarski, Zawadzki, Szwarz, Gasik, P. Kamiński (Kopia), Kozłowski

Kadeci stanęli na wysokości zadania i zrewanżowali się za porażkę starszych kolegów. Orkan grał bardzo spokojnie i wyraźnie dominował nad gospodarzami.

Pokazali się

W dniach 11-16.10 w Brennej przebywała na stażu reprezentacja Polski juniorów, która wzięła udział w międzynarodowym turnieju, ostatecznie zajmując drugie miejsce. Z dobrej strony pokazali się zawodnicy Orkana, których aż sześciu wystąpiło w biało-czerwonych barwach (Jeznach, Krysiak, Kaniewski, Kępa, Pawelec oraz Zdieszyski).

Wyniki Polaków:
Polska - Ukraina 38:7 (19:0)
punkty: Pawelec (10), Jeznach (5), Kępa (4)
Polska - Czechy 33:14 (7:0)
punkty: Krysiak (5), Kępa (4), Jeznach (2)
Polska - Rumunia 3:28 (0:14)
Turniej wygrała reprezentacja Rumunii.

MARATONY

Trochę sobie pobiegali

15 października ok. 2800 zawodników z 20 państw wystartowało w Maratonie Poznańskim. Trasę biegu Fabian Filipiak pokonał w 3:47, a Maciej Kiwerski osiągnął czas 4:02. W tym samym czasie członkowie Sochaczewskiego Klubu Maratończyka - Jan Cebryński, Zenon Muszyński oraz Karol Goch - przemierzali trasę II Biegu Papięskiego.

TENIS STOŁOWY

Ogólnopolski Turniej Klasyfikacyjny Seniorek Sześć zwycięstw Kasi



W poprzednim numerze Ziemi Sochaczewskiej poinformowałem o sukcesie zawodniczki SKTS-u, która w OTK (15-16.10; Nowa Ruda) wywalczyła trzecie miejsce. By tego dokonać, Kasia musiała pokonać mocne rywalki, uległa dopiero w półfinale (w grach eliminacyjnych przegrała z Gmula) bardzo utytułowanej Monice Pietkiewicz.

Wyniki zawodniczek SKTS

Katarzyna Grzybowska

eliminacje grupowe: - A. Smykowska (Gdańsk, niestowarzyszona) 3:1, - R. Gmula (Bronowianka Kraków) 2:3, - M. Szczerkowska (GLKS Nadarzyn) 3:0, - M. Detlaf (MRKS Gdańsk) 3:0, - A. Myrmus (OSiR Kłobuck) 3:0; Grzybowska w grupie eliminacyjnej zajęła I miejsce.

mecze finałowe: - M. Gołota (ASZ Częstochowa, baraż) 4:3, - N. Partyka (KUKS Ornet, ćwierćfinał) 4:3, - M. Pietkiewicz (LUKS Ornet, półfinał) 1:4; turniej wygrała Chinka grająca w KTS Częstochowa - Zhou Xiaohua.

Iwona Kuszał - w grupie zajęła IV miejsce i odpadła z dalszych gier.

eliminacje grupowe: - N. Bak (GLKS Nadarzyn) 3:1, - D. Dudzińska (AZS AE Wrocław) 1:3, - N. Balicka (Gorzovia Gorzów) 0:3, - D. Fertikowska (Stella Gniezno) 3:0, - A. Duda (LKS Sucha Koszalińska) 3:0.

Najbliższy weekend będzie bardzo trudny dla SKTS-u. W sobotę grają z LUKS Stawiguda, a w niedzielę z GLKS Nadarzyn (obydwa mecze wyjazdowe). Będą to prawdziwe sprawdziany formy naszych ping-pongistek.

Ogólnopolski Turniej Klasyfikacyjny Juniorek

Nie dała rywalkom najmniejszych szans

W dniach 21-22.10, w Krakowie odbył się OTK juniorek. Gwiazdą tej imprezy była zawodniczka

SKTS - Katarzyna Grzybowska. Nasza zawodniczka pokonała wszystkie przeciwniczki (8 wygranych spotkań), straciła tylko 4 sety i zajęła I miejsce. W perspektywie dwóch ciężkich meczów ligowych bardzo cieszy wysoka forma panny Kasi.

Wyniki Katarzyny Grzybowskiej w OTK:

Eliminacje grupowe: - I. Godlewska (Gorce Nowy Targ) 3:1 (-9,6,8,10), - M. Jacek (Stella Gniezno) 3:0 (7,4,4), - Kraszewska (Warta Kostrzyn n/Odrą) 3:0 (7,10,3), - A. Sikorska (CKIS Skawina) 3:0 (6,7,6). Grzybowska wygrała wszystkie mecze i bezapelacyjnie zajęła pierwsze miejsce.

Turniej główny:

I runda: K. Grzybowska - M. Mazur (GLKS Nadarzyn) 4:0 (8,3,6,8)

Ćwierćfinał: K. Grzybowska - O. Karkoszka (GLKS Nadarzyn) 4:0 (9,3,7,6)

Półfinał: K. Grzybowska - K. Barańska (GOSiR Piaseczno) 4:2 (8,-8,8,5,-6,6)

Finał: K. Grzybowska - M. Szczerkowska (GLKS Nadarzyn) 4:1 (10,-8,6,9,5)

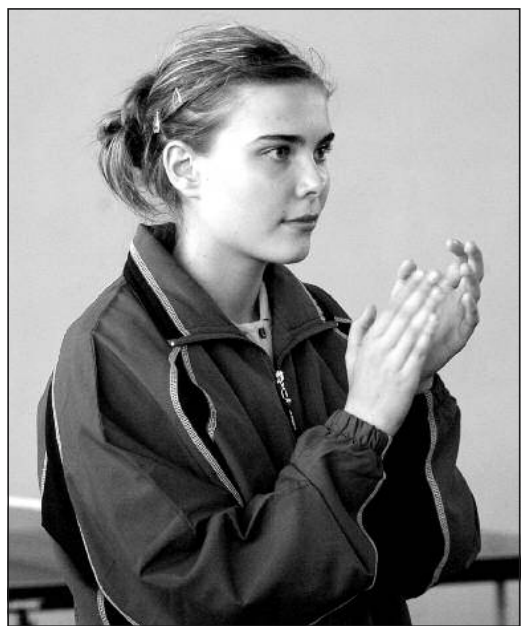

MUDIN

PIŁKA NOŻNA

Mazowiecka Liga Seniorów



Czerwoni bracia



Kryształ Gliniojeck - Orkan Sochaczew 4:1 (3:0)

gol: M.Cieślak

skład: P.Radzio - Michał Pawlak, I.Łukawski, Fornalski, R.Łukawski, Borkowski (46' Kubisz), Cieślak, Adamczewski (55' Michał Pawlak), Mikulski, Trzos, Różycki

Ten mecz Orkan powinien wygrać, niestety stało się inaczej. Nasza drużyna stworzyła wiele doskonałych okazji (mimo, że grali w dziewięciu - czerwone kartki za dyskusję zobaczyli bracia Łukawscy; od kiedy słowo fryzjer jest obraźliwe?), strzeliła jednak tylko jedno gola. Gospodarze byli bardziej skuteczni i wysoko wygrali. Sochaczewianie stracili kolejne punkty i "umacniają"

swoją pozycję na dole tabeli. Sytuacja stała się już krytyczna. Może za tydzień Orkanowi uda się wywalczyć 3 punkty, gdyż do Socho przyjedzie niezbyt silny w tym sezonie MKS Ciechanów.

Wyniki pozostałych spotkań XII kolejki:

| | |
|----------------------|-----|
| Kasztelan - Mazowsze | 0:3 |
| Naprzód - Podlasie | 2:0 |
| Łęczyca - Błękitni | 6:0 |
| Huragan - Wkra | 0:3 |
| Ciechanów - Iskra | 1:2 |
| Victoria - Orzeł | 7:1 |
| Amator - Pogoń | 3:0 |

Tabela:

| | | |
|---------------------|----|-------|
| 1.Łęczyca 34 Płońsk | 29 | 34-7 |
| 2.Mazowsze Płock | 27 | 37-11 |
| 3.Naprzód Zielonki | 26 | 29-15 |
| 4.Wkra Zuromin | 25 | 19-12 |
| 5.Kasztelan Sierpc | 21 | 25-18 |

| | | |
|--------------------------|----|-------|
| 6.Podlasie Sokołów Podl. | 20 | 22-15 |
| 7.Huragan Wołomin | 19 | 20-20 |
| 8.MKS Ciechanów | 16 | 18-24 |
| 9.Amator Maszewo | 15 | 17-28 |
| 10.Orzeł Golezdyn | 14 | 23-33 |
| 11.Pogoń Siedlce | 13 | 19-25 |
| 12.Błękitni Gąbin | 11 | 12-26 |
| 13.Victoria Sulejówek | 11 | 20-24 |
| 14.ORKAN Sochaczew | 11 | 12-20 |
| 15.Kryształ Gliniojeck | 10 | 15-24 |
| 16.Iskra Krasne | 7 | 12-34 |



MUDIN

Płocka klasa okręgowa

Nie przynieśli wstydu



Mazur Gostynin - Bzura Chodaków 3:1 (1:0)

gol: K.Heleniak

Wyjazdowa porażka z czołową drużyną rozgrywek ujmę nie przynosi.

Zryw Bielsk - Unia Hów 1:1 (1:0)

gol: M.Kołodziejczyk

Był to typowy, ciężki bój o ligowe

punkty, potrzebne zarówno jednej jak i drugiej drużynie.

Wyniki pozostałych spotkań:

| | |
|---------------------|-----|
| Orkan - Polonia | 0:8 |
| Wisła - Świt | 2:4 |
| Ciótkowo - Skra | 2:4 |
| Kormoran - Wicher | 3:1 |
| Błękitni - Start | 2:3 |
| Stocznowiec - Skrwa | 3:3 |

Tabela:

| | | |
|-------------------------|----|-------|
| 1.Skra Drobín | 33 | 48-9 |
| 2.Kormoran Łąck | 28 | 35-14 |
| 3.Mazur Gostynin | 23 | 26-15 |
| 4.UNIA Hów | 22 | 36-25 |
| 5.Skrwa Łukomie | 21 | 30-16 |
| 6.Świt Starożyby | 20 | 22-24 |
| 7.Stocznowiec Płock | 20 | 29-20 |
| 8.Błękitni Gójsk | 19 | 35-23 |
| 9.BZURA Chodaków | 18 | 32-25 |
| 10.Wicher Cieszewo | 17 | 32-22 |
| 11.Start Proboszczewice | 15 | 22-27 |
| 12.Zryw Bielsk | 12 | 17-27 |
| 13.ULKS Ciótkowo | 10 | 19-52 |
| 14.Polonia Radzanowo | 10 | 28-40 |
| 15.Wisła Duninów | 9 | 14-30 |
| 16.Orkan Lelice | 0 | 8-68 |

Warszawska klasa B, grupa 1

Nie strzelisz, tobie strzelą

Ursus II Warszawa - Orkan II Sochaczew 3:0 (2:0)

skład: Zdieszzyński - Siemieniec, R.Dąbrowski, Parobczyk, Makowiecki, Białobrzęski, T.Szatkowski, Botorowicz, Chałubek, Wójcik, T.Radzio (Kopa)

Niedzielne spotkanie stało na wysokim poziomie, rzadko oglądanym na boiskach nawet wyższych klas. Gospodarze wyszli na plac bardzo zmotywowani i trzeba przyznać, że byli lepszą drużyną.

Nasi piłkarze zawiedli pod względem skuteczności. Gole dla Ursusa padały po dynamicznych kontrach i karkołomnych błędach Orkana. Sochaczewianie stracili pozycję lidera, mogą ją za tydzień odzyskać - na Maracanę przyjeżdża Pogoń Wiskitki. Ten mecz trzeba wysoko wygrać.

Wyniki pozostałych spotkań:

| | |
|------------------------|-----|
| Salos - Zaborowianka | 1:4 |
| Oremus Pogoń - Guzovia | 3:5 |

| | |
|------------------|-----|
| Orzeł - Victoria | 2:2 |
| Tajfun - Wrzos | 2:2 |

Tabela:

| | | |
|---------------------------|----|-------|
| 1. Victoria Błonie | 27 | 43-13 |
| 2. Orkan II Sochaczew | 26 | 42-15 |
| 3. Zaborowianka Zaborów | 26 | 29-10 |
| 4. Ursus II Warszawa | 25 | 47-14 |
| 5. FC Guzovia Guzów | 24 | 30-15 |
| 6. Orzeł Kampinos | 17 | 23-13 |
| 7. Piast Feliksów | 15 | 24-20 |
| 8. Tajfun Brochów | 15 | 21-27 |
| 9. SL Salos Żyrardów | 13 | 19-38 |
| 10. Oremus Pogoń Wiskitki | 11 | 17-36 |
| 11. Orion Cegłów | 9 | 20-29 |
| 12. Naprzód II Brwinów | 9 | 11-25 |
| 13. Wrzos Międzybórz | 9 | 17-31 |
| 14. Amator Jesionka | 9 | 11-26 |
| 15. Błękitni II Korytów | 0 | 6-46 |

Zwycięskie Unie

W ostatni weekend bardzo dobrze spisały się drużyny obydwu Unii, które wygrały wszystkie swoje mecze. Piłkarze z Kątów strzelili rywalom 21 goli, tracąc tylko 3.

Mazowiecka Liga Juniorów (rocznik 1988)

Orkan Sochaczew - MOSiR Mińsk Mazowiecki 1:2 (0:1)

gol: D.Paruszewski

Płocka Klasa Okręgowa Juniorów Młodszych (rocznik 1990)

Bzura Chodaków - Wisła Duninów 0:2 (0:0)

Warszawska Liga Trampkarzy Starszych (rocznik 1991)

Zaborowianka Zaborów - UKS M&M Unia 97 Sochaczew 0:9 (0:5)

gole: A.Binienda(2), M.Mroczek(2), M.Woliński, W.Martirosyan, K.Bargiel, P.Wesołowski, Ł.Kiełbasiński

Mazowiecka Liga Trampkarzy (rocznik 1992)

Orkan Sochaczew - Jastrząb Głowaczów 3:2 (1:0)

gole: Sz.Skowron, N.Rogoziński, T.Maciejewski

Mazowiecka Liga Trampkarzy Młodszych (rocznik 1993)

Orkan Sochaczew - Marymont Warszawa 0:2 (0:0)

Warszawska Liga Trampkarzy Młodszych (rocznik 1993)

FC Płochocin - UKS M&M Unia 97 Sochaczew 0:3 (0:1)

gole: B.Orliński(2), R.Kmieciniński

Mecz ten rozegrany został w poprzedni weekend.

UKS M&M Unia 97 Sochaczew - Błonianka Błonie 9:3 (2:2)

gole: B.Orliński(3), M.Feliga(3), S.Kmieciniński, M.Mroczek, D.Wiśniewski

Mazowiecka Liga Młodzików (rocznik 1994)

Pogoń Grodzisk Maz. - Tarczyk Unia Boryszew 0:4 (0:0)

gole: M.Kalota(3), R.Mitrowski

Warszawska Liga Żaków (rocznik 1995)

Tarczyk Unia Boryszew - Ambra Ołtarzew 3:2 (1:0)

gole: M.Trawiński, M.Szewczyk, M.Gajda

MOZPN zweryfikował wynik meczu Unii z LKS Chlebnią przynajmniej walkowera naszej drużynie. Na boisku było 3:3

UKS M&M Unia 97 Sochaczew - Partyzant Leszno 3:0 (1:0)

gole: M.Struzik, B.Okraska, A.Rzeźniczek (z rzutu karnego)

JUDO

5 medali "Siódemki"

W sobotę 21 października odbył się II Białogórski Turniej Judo o Puchar Burmistrza Dzielnicy Warszawa Białogóra.

W zawodach uczestniczyło 14 -cioro zawodników UKS "Siódemka", godnie reprezentując Sochaczew.

W kategorii wiekowej rocznik 1993-1994 bardzo dobrze spisał się Konrad Feliga (46 kg), który zajął I miejsce, wygrywając wszystkie walki przed czasem. W tej kategorii wystąpili zawodnicy należący do czołówki krajowej m.in. Krzysztof Galaś (AZS Warszawa) oraz Marcin

KOSZYKÓWKA

Warszawska Liga Juniorów Starszych

Płacą frycove



MKS MOS Pruszków - UKS Ogrodnik e-Sochaczew 108:55 (26:16, 23:8, 31:18, 28:13)

Jankowski (16, 3bl), Hupert(15, 4x1), Fiedukowski(11), Lach(5), Owczarek(5), Bulik(3), Kacprzak, Grabowski, Juskowiak oraz Niebrzydowski

Statystyki drużynowe:

rzuty osobiste - 11/19; rzuty za "2" - 13/37; rzuty za "3" - 6/22; zbiórki - 19 (13 w obronie, 6 w ataku); asysty - 8; bloki - 3; przechwyty - 2

Nasi koszykarze przegrali ten mecz jeszcze przed pierw-

szym gwizdkiem. Słynna hala Mazowszanki, znane koszykarskie twarze (mecz obserwował trener Jacek Gemba) onieśmialiły "ogrodników". Praktycznie przez cały mecz gospodarze posiadali wyraźną przewagę i wysoko wygrali. Nie ma się temu co dziwić, gdyż w Pruszkowie koszykarskie talenty rodzą się na kamieniu, a trenowane są od szkoły podstawowej. Sochaczewianie muszą uzbroić się w cierpliwość, dużo trenować i uczyć się gry ligowej - o podwórkowym street-ballu trzeba jak najszybciej zapomnieć.

TENIS STOŁOWY

III liga mężczyzn



Cenne zwycięstwo

Nadwiślanin I Płock - Orkan Sochaczew 7:10

punkty: P.Piątkowski(3), K.Łażewski(2), A.Wawrzyniak(2), J.Najmrocki(1), Łażewski/Wawrzyniak(1), Piątkowski/Najmrocki(1)

Bardzo dobrze spisuje się w tym sezonie ping-pongowa drużyna Orkana. Nasza drużyna w tym sezonie wy-

grała już 4 mecze i jest liderem rozgrywek. W niedzielę sochaczewianie pokonali bardzo silną ekipę z Płocka (jeden z faworytów rozgrywek), w szeregach której grają zawodnicy występujący dawniej w I lidze. W najbliższy czwartek do Sochaczewa przyjeżdża Fortuna Hów (początek meczu o godzinie 17.00).

PŁYWANIE

Krótka rozmowa

Tak jak zapowiedziałem w poprzednim numerze, dzisiaj krótka rozmowa ze srebrnym medalistą Mistrzostw Polski Nauczycieli w Pływaniu - Jakubem Sidorem.

ET: Co sprawiło, że wystartowałeś w Mistrzostwach Polski?

Jakub Sidor: Jak wiesz, jestem związany z pływaniem - trenuję młodych zawodników sekcji pływackiej sochaczewskiego Orkana. Poza tym chciałem sprawdzić swoje umiejętności, udowodnić, że jeszcze potrafię szybko pływać. Ważne było również to, że jako jedyny reprezentowałem środowisko nauczycielskie Sochaczewa. Mam nadzieję, że udanie.

ET: Jakie wrażenia wywołało z Piotrkowa Trybunalskiego?

JS: Przede wszystkim panowała bardzo miła atmosfera. Była świetna zabawa i sympatyczni ludzie. Dodam, że najstarsza uczestniczka mi-

strzostw miała 80 lat. Na pewno będę namawiał znajomych nauczycieli do tego, żeby wystartowali w tych zawodach za rok.

ET: To oznacza, że wystartujesz w tej imprezie za rok?

JS: Oczywiście! Jednak przygotuję się do mistrzostw znacznie lepiej. Trochę potrenuję, chciałbym przynajmniej wygrać w stylu klasycznym i motylkowym. Korzystając z okazji pozdrawiam zawodników z sekcji pływackiej Orkana oraz dziękuję swojej szkole za finansowe wsparcie.

ET: Dziękuję za rozmowę i do zobaczenia na basenie.

Ziemia
SOCHACZEWSKA

Wydawca:
Urząd Miejski w Sochaczewie, ul. 1 Maja 16,
Redaguje zespół:
Małgorzata Pałuba (Red. nac.)
Stawomir Burzyński (oprac. graf.),
Jolanta Śmiełak-Sosnowska,
Martyna Mikulska,
Renata Wódka, Aneta Lewandowska
(administracja), Iwona Kupiec
(księgowość).

Stale współpracują:
Tomasz Ertman, Jakub Grabiec,
Jerzy Jankowski, Jan Wasilewski,
Sebastian Stępień, Marcin Hugo-Bader,
Franciszek Niewiadomski

Adres Redakcji i Biura Ogłoszeń:
96-500 Sochaczew, ul. Wąska 17,
tel. 862-23-55, fax 862-75-19.
Adres do korespondencji:
96-500 Sochaczew, skr. poczt. 30.
e-mail: z_soch@poczta.onet.pl

Skład: Maciej Wódka,
Sebastian Stępień
Druk: AIR LINK Sp. z o.o.,
ul. Nowogrodzka 84/86
02-017 Warszawa
Nakład 3000 egz.

Ogłoszenia przyjmowane są w redakcji.
Za treść ogłoszeń redakcja nie ponosi
odpowiedzialności. Redakcja zastrzega sobie
prawo do zmian tytułów, śródtytułów
oraz skracania nie zamówionych tekstów.

STRONA **b**urzyńska

Nr 409

Wtorek, 17 października

Niemiecki statek wycieczkowy płynął do Szczecina, gdy jednak miał już zawinąć do portu, kapitan dowiedział się, że polscy celnicy mają zamiar skontrolować towary sprzedawane w pokładowym sklepie. W tym momencie natychmiast zawrócił i zaczął uciekać, wprawiając w zdumienie i przerażenie wycieczkowiczów, głównie Niemców. W pościg ruszyła łódź naszej straży granicznej, ale zdesperowany niemiecki kapitan, nie reagując nawet na ostrzegawcze wystrzały, zwał na niemieckie wody terytorialne, aż się kurzyło. Żeby tak zawsze przed nami zwiwali.

W Witnicy wymalowano najdłuższe w Polsce uliczne przejście dla pieszych. Zebra ma aż 50 m długości, bo ciągnie się wzdłuż, a nie w poprzek ruchliwej ulicy. Czekamy na kolejne, śmiało posunięcia drogowców.

Środa, 18 października

240 jałówek uciekło z Białorusi do Polski i nie chce wracać. Stado białoruskich krów usłyszało zza Buga porykiwania polskich koleżanek, które zapraszały je najwidoczniej do siebie, bo tamte ruszyły przez granicę. Przepłynęły rzekę, przy okazji się wymyły, bo jak się idzie w gości, to trzeba być czystym. Strażnicy bali się strzelać, bo mogliby za to beknąć, więc krowy przeszły do nas i nie chcą wracać. Widocznie nasza trawa smaczniejsza.

W Janowie Lubelskim radni miejscy uznali, że alkohol szkodzi społeczeństwu i ustanowili przepis, który nakazywał zamykanie pubów, barów, klubów i restauracji o godzinie 22. Szybko okazało się jednak, że także i część z nich nie ma gdzie kontynuować miejskich sesji, więc przepis prędko zniesiono. I znów można balować w Janowie do rana, bo społeczeństwo musi się przecież integrować, także z radnymi.



SERWIS

Czwartek, 19 października

Załoga statku wycieczkowego pływającego po jeziorze pod Szczecinkiem, postanowiła godnie uczcić koniec sezonu. Marynarze zaopatrzyli się więc w odpowiednią ilość napojów podnoszących nastrój każdej uroczystości a następnie podczas ostatniego rejsu go spożyli. Niestety nie podzielili się z pasażerami, którzy, niezadowoleni z takiego chamskiego, zadzwonili na policję. Patrol przyjechał na przystań, ale widząc to bosman zawrócił statek i zacumował na środku akwenu. Do portu statek powrócił dopiero, gdy załoga wytrzeźwiała, niestety za nic nie mogła

sobie przypomnieć, gdzie podziały się pieniądze za bilety. Jak policzyć puste butelki, to może manko się zbilansuje.

TVN uruchamia telewizję przeznaczoną wyłącznie dla lekarzy. Aby kupić dekoder do kanału TVN Med trzeba będzie okazać dyplomy ukończenia studiów medycznych. Lekarze pierwszego kontaktu mają otrzymać dekodery za darmo, inni za symboliczną stówkę. Idea jest taka, aby nikt spoza środowiska medycznego nie mógł takiego programu oglądać, bo będą tam poruszane tematy ściśle zawodowe pozwalające na dokształcanie telewizorów-lekarzy. Na okrągło mają lecieć takie materiały szkoleniowe jak: "Szpital na peryferiach", "Na dobre i na złe" czy "Daleko od noszy".

Piątek, 20 października

W Białymstoku naprzeciw bramy miejskiego przedszkola zainstalowano wielki baner z reklamą rajstop. Nie byłoby w tym nic nadzwyczajnego, gdyby nie to, że w owe rajstopy ubrana jest ponętna młoda dziewczyna, która już z wieku przedszkolnego wyrosła. Na dodatek oprócz rajstop na sobie nie ma nic więcej. Bardzo cieszy to przedszkolaków płci męskiej, bo wreszcie mogą się dowiedzieć, jak za jakiś czas będą wyglądały ich koleżanki. A i koleżanki też z ciekawością porównują się z gołą modelką. Reklama kształci.



- Powiem tak: to wrodzony magnetyzm, że tak działam na kobiety.



- Nareszcie można coś po ludzku przeczytać.



Z grubej rury

Pewien obywatel Sochaczewa, spacerując po kładce wiodącej przez Bzurę za starym szpitalem, ze zdziwieniem i niepokojem zaobserwował grupkę młodych ludzi, którzy, ukryci za krzakami, wypróbowywali karabin, a może dwa (nie było dobrze widać), celując do pobliskich drzew. Przestrzeliwują broń - pomyślał przechodzień i zadzwonił z "komórki" na policję. Tamci jednak chyba coś podejrzewali, bo zanim patrol przyjechał, uzbrojony oddział zniknął w zaroślach. Podobno w regulaminie Festiwalu Pieśni Partyzanckiej w Tamobrzegu jest punkt, nakazujący wykonawcom prezentować co roku wyłącznie nowe utwory partyzanckie! To co dziwnego, że i u nas zawiązują się pierwsze zbrojne oddziały. Wiele się pisze i mówi o planach zbudowania na Bielicach portu lotniczego Tanich Linii Lotniczych. Zaangażowane są w to władze miejskie, gminne a nawet marszałkowskie oraz wielkie pieniądze. A tymczasem, tuż pod naszym bokiem, obok szpitala powstaje

lotnisko również dla Tanich Linii Lotniczych. Z którego będzie można, zupełnie za darmo, przelecieć się na kurację do wyspecjalizowanego ośrodka. I wcale nie trzeba czekać na okazję - last minute, chociaż i taka forma jest możliwa, gdyby inny pasażer, tak się podniecił czekającym go lotem, że podróż ta okazałaby się już zupełnie niepotrzebna. Jest jednak jeden warunek: aby skorzystać z tych linii - trzeba dostać zawału! Ale co tam, przecież Polak potrafi!

W jednym z programów telewizyjny POLSAT mówiono ostatnio o akcji wymyślonej przez redakcję "Ziemi Sochaczewskiej" a przeprowadzonej wraz z sochaczewską komendą policji: "Zamów sobie policjanta". Jednak wypowiadający się przed kamerą rzecznik naszej komendy o roli "Ziemi" w tej akcji nawet się nie zająknął, cały splendor przypisując wyłącznie policjantom. Ale słuchajcie, może oni celowo nasz udział utajnił, żeby nikt potem nie zarzucił, że dziennikarze naszej gazety współpracowali ze służbami.

Rekordowa liczba 840 chętnych będzie kandydować do sochaczewskich rad gmin, miasta i powiatu. Walczyć będą oni o 147 mandatów. Największą konkurencją jest w mieście, gdzie o 21 mandatów ubiegać się będzie 290 osób. O jedno miejsce starać się więc będzie 13,8 kandydata. I żeby tylko ludzie nie wybierali tych 0,8, bo to dopiero byłaby rada!

KRAJAN

Karaluchy pod poduchą...

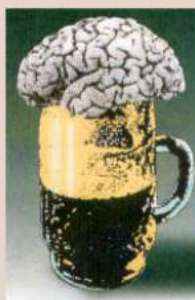

MAŁE PIWO

luch w szpitalu czuje się jak w domu. Powiem więcej, pan dyrektor twierdzi, że był i pracował w wielu szpitalach, od powiatowych po kliniczne, i żaden z nich nie był wolny od tych skromnych, nie rzucających się w oczy osobników. Nawet szpital w Anglii, gdzie przewrotnie nazywane są one francuzami. Francuzi może mówią o nich - angole. I aż się boję pomyśleć, jak na te stworzonka mówią Niemcy, skoro u nas nazywane są prusakami.

Ale może właśnie dlatego, że, jak słyszymy, karaluch jest w szpitalu zwierzęciem domowym, i jak to w domowych pieleszach mnoży się na potęgę, trzeba tę populację od czasu do czasu ograniczać. Wtedy zaprasza się w gości specjalistę od dezynsekcji. Tak też zrobiono i w naszym szpitalu, zwłaszcza w szpitalnej kuchni, najbardziej narażonej na wizyty prusakowej rodziny. Tydzień później zaś pojawiła się kontrola sanepidu i kilka martwych sztuk za szafką znalazły panie sanepiżki. Tak się tym przeraziły, że od razu chciały kuchnię zamknąć. Jakby karalucha w życiu nie widziały. Na dodatek, były one przecież nieżywe, co świadczyło dobrze o skuteczności dezynsektora, chociaż niezupełnie, bowiem jak donoszą świadkowie, jeden przejawiał jeszcze oznaki życia. Na OIOM z nim jednak nie zdążono, bo odwalił kitę na sam widok przerażonych twarzy pań z komisji. Przez co szpital będzie miał teraz mniej nadwykonań oraz większą śmiertelność. Chociaż, nie wiadomo, czy miał podpisany kontrakt z Narodowym Funduszem Zdrowia na karaluchy.

Zamknięcie szpitalnej kuchni przez sanepid oznaczałoby w praktyce zamknięcie szpitala, chociaż podobno głodówki są bardzo korzystne dla

zdrowia i pacjenci może lepiej by z tym wyszli. Jednak lekarzom trzeba by załatwić catering z hotelu "Chopin", na który mogliby załapać się też ci mniej chorzy pacjenci. Już widzę ten "szwedzki stół" rozstawiony w sali zabiegowej, otoczony ciasno personelem i chorymi. Słabsze jednostki miałyby marne szanse i w ten sposób odbywałaby się naturalna selekcja wartych leczenia przypadków.

Żarty żartami, ale dyrektor szpitala jest w poważnym kłopotcie, bo chociaż na razie sprawę znalezionych martwych ciał insektów w kuchni dało się załagodzić, to nigdy nie wiadomo, kiedy pojawią się tam ponownie. Kontrolerzy sanepidu też. Dlatego, zdaniem dyrektora, musi on być odpowiednio do takiej sytuacji przygotowany. Na przykład zawczasu podpisać umowę z jakąś garkuchnią, aby w razie nieszczęścia oni przejęli na siebie karmienie pacjentów i personelu szpitala.

Jest jednak obawa, że kontrahent chcąc zarobić sam podrzuci kilka sztuk karalucha i zadzwoni z życzliwą informacją do sanepidu. I tak źle i tak niedobrze. Trzeba mieć nadzieję, że karaluchy zrozumieją kłopotliwą sytuację naszej placówki zdrowia i nie będą się rzucać w oczy, zwłaszcza w szpitalnej stołówce. Byłem tam ostatnio na obiedzie i żaden nie próbował się przysiąść. Ale może dlatego, że siedziałem przy stoliku z dyrektorem, który swoją postawą insekty po prostu zawstydza.

Sławomir Burzyński



Wycieczki z prasy lokalnej

Express Sochaczewski nr 41 (241)

W 60. minucie najpierw słupek ratuje nasz zespół, a dobitka miją światło braki.

Słupek poszedł ratować zespół i zostawił bramkę wybrakowaną.

Echo Powiatu nr 41 (421)

... pomimo licznych podań do przodu, czy zgubienia piłki, przykładają przeciwnikowi jeszcze pięć przyłożeń,

- No to im nieźle przyłożyli!

Express Sochaczewski nr 41 (241)

Od początku września przestał pan prowadzić drużynę juniorów Bzury - Rzeczywiście od początku września nie jestem trenerem juniorów Bzury Chodaków.

Potwierdzamy, że ten pan od początku września nie jest trenerem juniorów Bzury.