Magenta 100 lpi at 75 degrees
Black 100 lpi at 45 degrees

Sochaczewianin Roku 2005
ostatnie głosowanie
str. 8

14.03.2006 r.
Nr 11 (766) Rok XVII
Cena 1.50 zł (0% VAT)
ISSN 1231-7179
Numer Indeksu 328 006
www. esochaczew.pl/ziemia
E-mail: z_soch@poczta.onet.pl

TYGODNIK
Ziemia SOCHACZEWSKA

str. 2

KAUFLAND JUŻ PUSTY

Kupon na bezpłatne badania onkologiczne
str. 11

# WALKA O REMONT DRÓG TRWA

**Zgodnie z zapowiedzią, w ubiegłym tygodniu odbyło się spotkanie reprezentantów władz Sochaczewa z wiceministrem transportu Piotrem Stommą. Rozmawiano o prawie 7 km dróg krajowych przekazanych miastu po oddaniu do użytkowania obwodnicy.**

W spotkaniu z wiceministrem uczestniczyli burmistrzowie Bogumił Czubacki i Jerzy Żelichowski oraz pełnomocnik burmistrza ds. Obwodnicy Julian Zasuwa. Wstępne szacunki wskazują, że na remont ulic Warszawskiej, Płockiej, Łowickiej, Traugutta, Licealnej i Żyrardowskiej powinno się przeznaczyć 5 mln złotych, a ich roczne utrzymanie, tzn. drobne naprawy, sprzątanie i odśnieżanie pochłoną 200 tys. złotych. Pierwotnie Generalna Dyrekcja Dróg Krajowych i Autostrad obiecywała, że po oddaniu do użytkowania obwodnicy wyremontuje "krajówki". Przedstawiciele GDDKiA słusznie podkreślali, że zamknięcie jednego pasa ulicy Warszawskiej czy Traugutta sparaliżowałoby ruch, spowodowało ogromne korki na trasie międzynarodowej nr 2. Gdy jednak otwarto obwodnicę, a w życie weszły przepisy o automatycznym przekazywaniu samorządom odcinków dróg nią zastąpionych, GDDKiA wycofała się z wcześniejszych deklaracji.

*- Zapoznaliśmy ministra z naszymi bolączkami, przedstawiliśmy obecny podział dróg na terenie miasta i kłopoty z tego wynikające* - mówi Bogumił Czubacki. - *Po przekazaniu nam fragmentów dróg krajowych, ulice podległe marszałkowi "pocięto". Obecnie droga 705 (Wyszogrodzka - Chodakowska - Chopina - 600 -lecia) urywa się na skrzyżowaniu ulic 600 - lecia i Warszawskiej, a na nowo zaczyna koło Liceum Ogólnokształcącego im. F. Chopina. Zapoznaliśmy ministra także z historią sporu o drogi, która miała swój finał przed Naczelnym Sądem Administracyjnym oraz Trybunałem Konstytucyjnym.*

Wbrew wcześniejszym zapowiedziom w spotkaniu nie uczestniczyli przedstawiciele Generalnej Dyrekcji Dróg Krajowych i Autostrad . Minister Stomma chciał dokładnie poznać historię sporu i stanowisko miasta dotyczące remontu zdewastowanych przez tiry ulic . Uzgodniono, że na kolejne spotkanie zaproszony zostanie dyrektor GDDKiA i wtedy strony poszukają rozwiązania możliwego do zaakceptowania przez wszystkich.

kim PHUP „KIM" Sp. z o.o.
PUNKTY SPRZEDAŻY:
96-500 Sochaczew, ul. Trojanowska 1
tel./fax: (046) 862-88-20, 862-17-11
e-mail: sochaczew@kim.home.pl.
00-716 Warszawa, ul. Bartycka 114
tel. (022) 559-62-00
- ART. BUDOWLANE
- ART. SANITARNO-INSTALACYJNE
- WYKONYWANIE PROJEKTÓW BUDOWLANYCH
- DOSTAWY NA TELEFON
transport w obrębie miasta GRATIS!
ZAPRASZAMY codziennie 6.00 - 20.00
soboty 6.00 - 14.00

# MOPS już wypłaca becikowe

Rząd sprawił miłą niespodziankę, wprowadzając na początku lutego jednorazową zapomogę w związku z urodzeniem dziecka - tzw. becikowe. Prezent, jak się okazuje, w przypadku Sochaczewa, nie tylko na papierze.

Po wniosek o przyznanie becikowego do MOPS-u, który w imieniu burmistrza zajmuje się wypłatą świadczenia, zgłasza się wielu sochaczewian. Być może wynika to z faktu, że procedura nie jest skomplikowana, do wniosku wystarczy dostarczyć kserokopię dokumentu tożsamości wnioskodawcy i akt urodzenia dziecka. Warunkiem uzyskania becikowego jest też podpisanie oświadczenia , że na to samo dziecko nie zostało już pobrane świadczenie, bądź wnioskodawca nie stara się o nie w innym miejscu. "*Do tej pory do ośrodka wpłynęły 72 wnioski o przyznanie becikowego i jak dotychczas nie odrzuciliśmy żadnego* - mówi dyrektor sochaczewskiego MOPS-u, Daniela Prengowska. - *Pieniądze są i zapomogę wypłacamy na bieżąco. Na obecną chwilę becikowe otrzymali prawie wszyscy wnioskodawcy. Dwie osoby jeszcze nie, ale tylko dlatego, że wnioski złożyły w ostatnich dniach*".

Na dodatkowe 1000 zł z tytułu urodzenia dziecka (poza becikowym) mogą liczyć najuboższe rodziny. 504 zł na jedną osobę w rodzinie i 583 zł w rodzinach z dzieckiem niepełnosprawnym, to warunek otrzymania w sumie 2 tys. zł.

(m)

## Rodzice chcą internatu

Rodzice uczniów mieszkających w internacie ZS RCKU chcą pozostawienia internatu w dotychczasowym kształcie. Jak wyliczono, aby internat mógł się samofinansować, do dotychczasowych opłat i subwencji oświatowej każdy z uczniów musiałby dopłacać sumę ponad 1.400 zł miesięcznie. Do utrzymania internatu i stołówki dla kilkunastu osób powiat dopłaca rocznie ponad 220 tysięcy złotych.

102,7 FM
98,6 FM
Radio Niepokalanów

Sprzedaż kompletnych systemów dachowych i rynnowych
DACH-MIX
PROMOCJA
RYNNA CIĄGNIONA
- Duży wybór pokryć dachowych i systemów rynnowych
- Okna dachowe w ciągłej sprzedaży
- Wycena, doradztwo, upusty
- Polecamy fachowe ekipy
"DACH-MIX"
Sochaczew, ul.Łowicka 16
Tel./fax (0-46) 863-55-73
Tel.kom. 0-606-36-89-74
ZS-1244

Rok zał.1972
DACH-LAND®
DĘBSK STARY Nr19
(046) 861 26 19
(DROGA NR 2 SOCHACZEW-ŁOWICZ, 9 KILOMETR)
BLACHY PŁASKIE (1000 x 2000mm)
OCYNK: 27,00zł/arkusz
POWLEKANA: 38,00zł/arkusz
BLACHA T18 (850 x 2000mm)
OCYNK: 28,00zł/arkusz
POWLEKANA: 40,00zł/arkusz
BLACHY T18, T35, T55 PRZYCINANE NA WYMIAR
FLORA
DACHÓWKA BLASZANA
20,00zł/m²
Bez dopłat za folię ochronną i kolory matowe!!!
GWARANCJA 10 LAT !!!
CENNY NETTO - VAT 22%

**Już wkrótce Mała Książka Telefoniczna powiatu sochaczewskiego**

Wydawnictwo MKT przygotowuje pierwszą edycję Małej Książki Telefonicznej powiatu sochaczewskiego. Książka powstaje w porozumieniu i we współpracy z samorządem lokalnym, czyli z Urzędem Miasta i Gminy Sochaczew, Starostwem Powiatowym oraz z tygodnikiem „Ziemia Sochaczewska".

Prace terenowe, mające na celu dokonanie spisu wszystkich instytucji i firm z terenu powiatu, potrwają do końca kwietnia, a książka ukaże się na rynku w połowie czerwca. Będzie ona dostępna nieodpłatnie dla wszystkich firm i instytucji z terenu powiatu. Abonenci prywatni będą mogli złożyć zamówienie na MKT Sochaczew 2006/2007 faksem, e-mailem lub listem na adres wydawnictwa.

W Małej Książce Telefonicznej można znaleźć wszystkie potrzebne adresy i numery. Podzielona w logiczny sposób, książka będzie zawierać użyteczne numery informacyjne i kierunkowe, kompletny spis instytucji użyteczności publicznej, ułożony branżowo i alfabetycznie spis firm z całego powiatu oraz spis abonentów prywatnych.

Wydawnictwo MKT z główną siedzibą w Krakowie od 10 lat zajmuje się wydawaniem książek telefonicznych na terenie Polski południowej. Wraz z podziałem administracyjnym kraju na nowe województwa i powiaty, MKT skupiło się na edycjach powiatowych. Od września 2004 r. działa mazowiecki oddział firmy, który sukcesywnie wydaje książki z terenu naszego województwa. Po powiecie pruszkowskim, grodziskim, żyrardowskim, piaseczyńskim, mińskim, zachodniowarszawskim, legionowskim, przyszła kolej na powiat sochaczewski. W najbliższych dniach ukażą się książki z terenu wołomińskiego, wyszkowskiego, otwockiego, ciechanowskiego oraz pozycja spoza Mazowsza – powiat puławski.

**Wskazówki dla firm i instytucji**
Wszystkie firmy i instytucje chcące umieścić nieodpłatnie swoje dane teleadresowe w MKT Sochaczew 2006/2007 prosimy o kontakt z konsultantem Panem Tomaszem Sławińskim pod nr tel. 0-501 513 776.

**Wskazówki dla abonentów prywatnych**
Abonenci prywatni, chcący nabyć MKT Sochaczew 2006/2007 prosimy o składanie zamówień drogą listowną, e-mailem lub faxem.
W zamówieniu prosimy o jasne sformułowanie, jaką książkę Państwo zamawiają, ile egzemplarzy oraz podanie swego dokładnego adresu. Do zamówienia prosimy dopisać informację: **MKT Sochaczew 2006/2007.**

**Wydawnictwo MKT - Dział Dystrybucji,**
**ul. Halicka 9, 31-036 Kraków**
**e-mail: biuro@mkt.com.pl**
**fax 0-12 429 59 09**

*MKT Sochaczew 2006/2007 będzie wysyłana za zaliczeniem pocztowym, a cena 1 egz. wyniesie poniżej 10 zł.*

SŁAWOMIR BURZYŃSKI

# Kaufland już pusty

Serial z marketem Kaufland w roli głównej chyba dobiega już końca. Z tym, że happy end jest tylko dla jednej strony sporu, mianowicie dla sochaczewskich kupców, którzy wystąpili nawet w Radiu Maryja, dziękując Ojcu Rydzykowi za pomoc w tej sprawie. Natomiast pracownicy Kauflanda opróżnili właśnie z towaru cały sklep, a kilkanaście TIR-ów wywiozło go do innych marketów tej sieci w kraju. W sobotę sklep opustoszał, a załodze zaoferowano pracę w innych placówkach Kauflanda w Polsce. Nie wszyscy jednak mogli zgodzić się na dalekie wyjazdy (dzieci, rodzina), dlatego też jedynie 80 proc. z nich przyjęło pracę poza Sochaczewem. Na szczęście większość w Kauflandach Żyrardowa i Skierniewic. Od poniedziałku hala przy 600-lecia zupełnie opustoszała, pilnuje jej tylko ochrona.

Co będzie dalej, nie wiadomo. Jedni powiadają, że po zmniejszeniu o około 700m2 zbyt dużej powierzchni sprzedaży, służby wojewody pozwolą na otwarcie sklepu, zwłaszcza, że w przeciwnym razie groziłby prawdopodobnie skarbowi państwa proces o bardzo wysokie odszkodowanie. Inni jednak twierdzą, że nie jest to wcale pewne, zważywszy na nieprzychylne marketom stanowisko nowych władz w kraju. Natomiast Cezary Kochański, do niedawna dyrektor sochaczewskiego Kauflanda, zostawił na swoim biurku kartkę z napisem: "To jest moje miejsce pracy, niedługo tu wrócę!" Pożyjemy, zobaczymy...

bus

## Powódź u nas mało prawdopodobna

W piątek, 10 marca, odbyło się posiedzenie Miejskiego Zespołu Reagowania, podczas którego omówiono przygotowanie służb odpowiedzialnych za bezpieczeństwo mieszkańców do ewentualnego reagowania w sytuacji zagrożenia wiosenną powodzią.

Kierownik Inspektoratu Obrony Cywilnej UM Tomasz Wasilewski przedstawił materiały wskazujące, które służby i za co są odpowiedzialne na wypadek powodzi. Jednocześnie uspokajał, przypominając, że w Sochaczewie ostatnia większa powódź miała miejsce w 1921 roku, dochodziło jedynie do mniejszych zalań. Od połowy lat 80 nie zdarzyło się, aby wody Bzury wylały się poza koryto rzeki. Nawet w ubiegłym roku, gdy wiosenna powódź stanowiła realne zagrożenie, woda sięgała jedynie do krawędzi koryta.

## Po zimie dachy do kontroli

Zarząd Powiatu postanowił przeznaczyć 100 tysięcy złotych na remont dachu w Zespole Szkół im. J Iwaszkiewicza, zamiast malowania elewacji. Po zimie dachy przeciekają i najważniejsza jest w tej chwili ich naprawa. Po ustąpieniu mrozów wykonany zostanie przegląd dachów w powiatowych placówkach.

## Światowy Dzień Poezji

Miejska Biblioteka Publiczna w Sochaczewie Powiatowy Dział Instrukcyjno-Metodyczny zaprasza do "Czarodziejskiego świata wierszy Doroty Gellner".

Zapraszamy wszystkich uczniów klas I-III szkół podstawowych powiatu sochaczewskiego do udziału w konkursie recytatorskim. Regulamin dostępny jest we wszystkich szkołach podstawowych. Konkurs rozstrzygnięty zostanie dnia 31 marca 2006 r. Honorowym członkiem jury będzie p. Dorota Gellner.

# Chodaków bez problemów grzewczych

Wiele piszemy ostatnio o problemach sochaczewskiego Przedsiębiorstwa Energetyki Cieplnej, które ogrzewa centrum miasta, mało natomiast o Geotermii Mazowieckiej, która ogrzewa Chodaków. Przypomnijmy, że kilka lat temu firma ta rozpoczynając na naszym terenie działalność, wyremontowała wniesioną do spółki przez miasto kotłownię po byłym Chemitexie i postawiła obok nową na biomasę. Te właśnie dwa źródła dostarczają dziś ciepło do chodakowskich bloków.

Obecnie spółka wystąpiła z propozycją, aby miasto nasze oraz inni udziałowcy, czyli Błonie i Mszczonów, objęły w niej nowe akcje. Z tym, że Mszczonów ma już ponad 24 proc. akcji, Błonie ok. 20 proc., my zaś najmniej, bo ok. 6,3 proc. Geotermia, aby rozpocząć nowe inwestycje, potrzebuje pieniędzy, pragnie więc podniesienia zakładowego kapitału. W najbliższych latach geotermia chce zainwestować ok. 500 tys. zł w Chodaków. Planuje wymienić sieci przesyłowe, w celu zminimalizowania strat ciepła, by nie podnosić cen. Dodajmy, że spółka przez ostatnie lata zainwestowała już w Chodakowie około 2 mln zł.

Jak nam powiedział Tomasz Jerzy Ćwiek z Wydziału Gospodarki Gruntami UM - miasto Błonie podjęło już uchwałę w tej sprawie, w Mszczonowie uchwała też jest przygotowana, również u nas, prawdopodobnie na najbliższej sesji, zaprezentowana zostanie radnym propozycja objęcia akcji Geotermii na kwotę 200 tys. zł, żeby to objęcie było równe podatkom na lata 2006-2008. W tym roku więc trzeba byłoby zainwestować w akcje 67 tys. zł.

Warto dodać, że głównymi udziałowcami Geotermii są po pierwsze wymienione już samorządy Mszczonowa i Błonia, później, w kolejności wysokości udziałów , wojewódzkie fundusze ochrony środowiska, warszawski i łódzki, firma "Skanska" i dopiero Sochaczew. Owe 200 tys. zł to w skali kapitału spółki niewielka kwota. Pozwoli ona na podniesienie zaledwie jednego procenta naszych akcji. "Jednak liczy się gest, zainteresowanie sprawami spółki - mówi T.J. Ćwiek. - Daje to możliwość, abym na posiedzeniu rady nadzorczej mógł domagać się kolejnych inwestycji w Sochaczewie".

Dodajmy, że Geotermia Mazowiecka, po nieporozumieniach z władzami Żyrardowa, przeniosła swą siedzibę do Mszczonowa i tam teraz płaci podatki. Płaci je również w Sochaczewie oraz czynsz za dzierżawę terenu w byłym Chemitexie.

bus

## Będzie basen u prymasa

Na wniosek dyrektora Zespołu Szkół im. Prymasa Tysiąclecia w Teresinie Stanisława Wójcika, postanowiono przekazać w trwały zarząd Zespołowi Szkół działki o łącznej powierzchni 2.214 metrów kwadratowych, przeznaczonych na budowę basenu. Działki przekazała nieodpłatnie gmina Teresin.

## Szpital zadłużony

W dniu 8 marca na posiedzenie Zarządu Powiatu przybył dyrektor ZOZ Szpitala Powiatowego Michał Milczarek. Poinformował on władze o aktualnym stanie szpitala, szczególnie w zakresie spłat zadłużeń w stosunku do pracowników, dotyczących tzw. "ustawy 203" i "13 pensji". Informacja na temat sytuacji sochaczewskiego szpitala będzie także przedstawiona radnym na naj-

# Kto za to beknie?

Korzystając z przysługującego nam prawa, prosimy o opublikowanie naszej odpowiedzi i naszego stanowiska odnoszącego się do publikacji "Oświadczenie burmistrza" i "Rażąca decyzja" w Ziemi Sochaczewskiej. Do pełni, prawie dziecinnej bezradności, brakuje tylko wypowiedzi Pani Płowik, która publicznie mówiła, że do jej obowiązków jako Dyrektora Wydziału Budownictwa i Architektury nie należy badanie prawidłowości przedłożonej przez inwestora dokumentacji (dosłownie: " na inwestorze spoczywa odpowiedzialność za zgodność dokumentacji z planem przestrzennego zagospodarowania") i oświadczenia Powiatowego Inspektora Nadzoru Budowlanego, że ta kwestia też nie leży w jego domenie, takie oświadczenie pojawiło się w prasie. Czy jest w tym mieście ktoś, kto potrafi rozwikłać tę zagadkę? Prześledźmy proces decyzyjny. Rada Miasta uchwala, że w mieście Sochaczew nie może powstać obiekt o powierzchni sprzedaży powyżej 2000m$^2$, wykonanie uchwały, jak zawsze, powierza burmistrzowi, inwestor składa komplet dokumentacji budowlanej w powiecie, tam nikt nie weryfikuje dokumentów pod kątem zgodności z miejscowym prawem. Lokalne stowarzyszenia od samego początku wskazują na niezgodność dokumentacji z obowiązującymi w Polsce przepisami. Oficjalnie są o tym informowani również radni. Nikt nie podejmuje żadnych działań, aby tę sprawę rzeczywiście wyjaśnić, wszyscy prawdopodobnie liczą na to, że jakoś się uda. Pytamy Pana Starostę i Pana Burmistrza, kiedy i do kogo wystąpili z zapytaniem o interpretację powierzchni sprzedaży, bo lokalni kupcy od początku dysponowali właściwą interpretacją, z którą obydwaj panowie byli zapoznani. Apelujemy do wszystkich zdrowo myślących mieszkańców naszego miasta, by zastanowili się, w czyjej gestii leży pilnowanie praworządności w naszym mieście. Cztery osoby, których łączne wynagrodzenie wynosi ok. 30 tys. zł miesięcznie umywają ręce i mówią "TO NIE JA". Pytamy, za co ci ludzie biorą pieniądze, po co w ogóle są, skoro za nic nie chcą ponosić odpowiedzialności. Gdyby choć jedna z tych osób "ruszyła palcem w bucie", dziś nie byłoby naszej lokalnej Kaufland gate. Po raz kolejny stawiamy pytanie " KTO W NASZYM MIEŚCIE ODPOWIADA ZA REALIZACJĘ UCHWAŁ RADY MIEJSKIEJ I KTO KONTROLUJE ICH WYKONANIE?"

Na zakończenie chcemy uspokoić wszystkich przerażonych wizją Starosty i Burmistrza o kosmicznych odszkodowaniach dla inwestora, zgodnie z wypowiedziami Pani Płowik to inwestor ponosi konsekwencje za wszystkie swoje błędy a nie żaden urząd. Śpijmy więc spokojnie.

Prezes Zarządu Głównego
Polskiego Komitetu Obrony
Kupców i Integracji Kupieckiej
Jan Łukaszewicz

## POGODA

Jeszcze w marcu przedłużona, uporczywa zima? Tak, i jak twierdzą klimatolodzy to wynik wystąpienia okresu słabszej aktywności słonecznej, czyli mówiąc prościej obecności plam na Słońcu. W takich zimowych okresach nad Europę wschodnią i centralną częściej napływa chłodniejsze powietrze aż znad północnej Syberii. W pierwszy kalendarzowy dzień wiosny, tj. 23 marca, powinno być zachmurzenie umiarkowane, w nocy temperatura około -6 stopni, w dzień około 1 stopnia. A w ostatnim "zimowym" tygodniu od poniedziałku do czwartku zachmurzenie duże, okresowo opady śniegu. Temperatura od -2 do 0 stopni, w nocy od -6 do -1 stopnia. W piątek i w sobotę przejaśnienia i rozpogodzenia. Temperatura około 2 stopni, w nocy 0 stopni. W niedzielę i w poniedziałek zachmurzenie duże, możliwość opadu słabego śniegu. Temperatura od 2 do -1 stopnia, w nocy od 0 do -2 stopni. We wtorek i w środę ponownie rozpogodzenia. Temperatura od -3 do 0 stopni, w nocy około - 6 stopni. Warunki biometeorologoczne w dni pochmurne i z opadami obojętne. Przy rozpogodzeniach poprawa do korzystnych.

Cumulus

# Dzwonili do nas

Obserwuję od dłuższego czasu sprawę otwarcia supermarketu Kaufland i jestem zbulwersowany ostatnim biegiem wydarzeń i tak znaczną ingerencją Stowarzyszenia Przedsiębiorców i Kupców Ziemi Sochaczewskiej w ten temat. Ich działania najdobitniej świadczą o tym, że Stowarzyszenie zajmuje się wyłącznie obroną swoich interesów, nie licząc się w ogóle z mieszkańcami miasta. Nikt też nie jest chyba w stanie przełamać tego "kupieckiego" monopolu. Wydawało mi się, gdy wybieraliśmy swoich przedstawicieli do Rady Miasta, że będą oni walczyć o byt sochaczewian, ale nic takiego, przynajmniej w tej kwestii, się nie dzieje. Chciałbym jednak, jak normalny obywatel, mieć wolność wyboru nawet w tak prozaicznej sprawie jak miejsce robienia zakupów i sądzę, że moje zdanie podziela wiele osób.

Czytelnik (nazwisko do wiadomości redakcji)

**Jestem z miasta**

# Kapciowy interes

*Bywałem ostatnio trochę w naszym Powiatowym Szpitalu i zauważyłem, że również u nas obowiązują foliowe worki na buty. Można je nabyć za jedyną złotówkę w specjalnych automatach lub w szpitalnym kiosku. Mają one podobno na celu przeciwdziałanie epidemiologiczne a także zapewnienie higieny.*

SŁAWOMIR BURZYŃSKI

*Z higieną się zgodzę, bo w taki czas jak teraz, kiedy zima, śnieg i deszcz oraz mnóstwo błota, wnosi się to wszystko na szpitalne korytarze i sale. A przecież nie chcielibyśmy chorować w chlewiku albo obórce. Jeśli jednak chodzi o zabezpieczenie epidemiologiczne, to po prostu jest żadne! Gdy już bowiem odwiedzający dojdzie na oddział, to i tak ma szpitalne zarazki wszędzie, nie tylko na tych kapciach, ale na całym ubraniu i jest ich więcej niż tych przynoszonych na butach z zewnątrz.*

*Te niebieskie folie powinny być po użyciu wyrzucane do specjalnych koszy i później palone. Czy tak się dzieje? Nie, bo jak się nie porwą, to często są zabierane do domu do wielokrotnego jeszcze użytku. Wtedy bakterie mają na nich używanie, tak jak na tych wyjmowanych z koszy, żeby złocisza zaoszczędzić.*

*Skoro na foliowym kapciu zbierają się bakterie i przed wyjściem ze szpitala trzeba się go pozbyć, to co powinno się robić z naszymi ubraniami czy torbami? Też palić? O co więc chodzi z tymi ochraniaczami? Chyba tylko o nabijanie portfeli firmom produkującym kapcie. Na tzw. Zachodzie takich rzeczy nie ma i jakoś żyją, w szpitalach również.*

*Nie twierdzę, że trzeba z nich całkowicie zrezygnować. Może tylko w dni słotne polecać, żeby chronić czystość szpitalną. W przeciwnym przypadku nie powinny być obowiązkowe, a jedynie zalecane, aby salowe miały trochę mniej pracy, zaś dyrekcja mogła ciąć budżet na środki czystości. Bo ochraniacze nie mają żadnej wartości higieniczno-sanitarnej, a są jedynie metodą na wyciągnięcie nam z kieszeni "kapciowego" przy każdej wizycie w szpitalu.*

FAN

# Remont 580 tak, ale później

**Od ponad dwóch lat nie ustają starania lokalnych władz o modernizację drogi wojewódzkiej nr 580 prowadzącej z Sochaczewa do Warszawy i wyprowadzenie z niej ruchu tranzytowego. Trasa przebiega bowiem w pobliżu Domu Urodzenia Fryderyka Chopina.**

Jak mówi zastępca dyrektora Narodowego Instytutu im. F. Chopina, który obecnie zarządza parkiem i dworkiem w Żelazowej Woli, Małgorzata Błoch-Wiśniewska, nie raz zdarzało się że ciężarówki "lądowały" na murowanym ogrodzeniu parku. Hałas przejeżdżających samochodów przeszkadza też w organizacji letnich koncertów na świeżym powietrzu. Nie dziwi więc, że działania lokalnych samorządów Narodowy Instytut w pełni popiera.

Od grudnia 2003 roku żadne konkretne ustalenia jednak nie padły, a spotkania kończyły się na prośbach i obietnicach. W kwietniu 2005 roku ówczesny marszałek województwa mazowieckiego, Bogusław Kowalski przyznał, że szansa na wyprowadzenie z drogi ciężarówek powyżej 8 ton jest znikoma i że należy najpierw ją wyremontować. Padły nawet konkretne daty. Odcinek od Warszawy do Leszna miał być modernizowany w 2005 roku, następny, od Leszna do Sochaczewa, w drugim etapie, najprawdopodobniej w 2006. Na nowe fakty w tej sprawie przyszło nam czekać do stycznia tego roku, kiedy z władzami Sochaczewa spotkał się Jan Engelgard, członek Zarządu Województwa Mazowieckiego odpowiedzialny m.in. za sprawy infrastruktury. Obiecał wówczas, że w sprawę zaangażuje się osobiście.

Teraz jednak dowiadujemy się, że o remoncie odcinka Leszno-Sochaczew nie mamy co marzyć do 2007 roku. Jak mówi Jan Engelgard, przebudowa drogi nr 580 realizowana jest w dwóch etapach i w tym roku remontowany do końca będzie jedynie odcinek Warszawa-Leszno. Przebudowę fragmentu Leszno-Sochaczew wyznaczono natomiast na lata 20-07-2010. Dopiero wtedy możemy spodziewać się zmian na lepsze, bo, jak mówi Jan Engelgard: "Modernizacja drogi 580 ma na celu poprawę jej parametrów technicznych w istniejących granicach, co spowoduje zmniejszenie uciążliwości ruchu dla otoczenia, a wiec i dla okolic Domu Urodzenia Fryderyka Chopina w Żelazowej Woli". Dodaje również, że w tej kwestii będą prowadzone konsultacje zarówno z samorządami, jak i agendami państwowymi, i nie wyklucza się na nich koncepcji obwodnicy w Żelazowej Woli.

Jan Engelgard, pytany o drogę Leszno-Sochaczew, zwraca uwagę , że nie tylko na tym fragmencie, ale i na pozostałych odcinkach dróg wojewódzkich przebiegających przez Sochaczew wykonywane są i będą naprawy w ramach bieżącego utrzymania. W styczniu Krzysztof Kondraciuk, zastępca dyrektora MZDW, mówił o modernizacji w 2006 roku trzech skrzyżowań na terenie miasta: na styku Chodakowskiej i Chopina, Wyszogrodzkiej i Chodakowskiej oraz 600-lecia, Staszica i Trojanowskiej. Plan do końca nie dojdzie chyba jednak do skutku. Zarówno Jan Engelgard, jak i Marek Wąsik, dyrektor ds. Inwestycji MZDW mówią, że w planie na ten rok na razie jest jedynie skrzyżowanie ul. Chodakowskiej i Chopina. Jak dodaje Marek Wąsik, obecnie trwają rozstrzygnięcia dotyczące tego, czy na skrzyżowaniu powstanie rondo czy sygnalizacja świetlna.

Martyna Mikulska

## KINO

**Mazowsze**
ul.Chopina 101, tel.863-27-77

14-15.03. godz. 18.00, **"Dick i Jane: Niezły ubaw"** komedia prod. USA, od 12 lat, (90 min)

godz. 19.45 **"Ja wam pokażę"** komedia prod. polskiej, od 12 lat, (113 min)

16.03. godz. 18.00, 20.00 **"Ja wam pokażę"**

17-21.03. godz. 17.00 **"Bambi 2"** bajka animowana prod. USA, dubbing, (73 min)

godz. 18.30, 20.15 **"Tylko mnie kochaj"** komedia romantyczna prod. polskiej, od 12 lat, (93 min)

Na zamówienie szkół

20.03. godz. 9.00, 11.00 **"Tylko mnie kochaj"**

Bilety na seanse 11/13 zł

Rezerwacja biletów na seanse zorganizowane tel. 0-601-344-164.

Kino zastrzega sobie możliwość zmian w repertuarze.

**Kino Łowickiego Ośrodka Kultury**
ul. Podrzeczna 20, tel. 837-40-01

14-15.03. godz. 17.00, 19.00 **"Tylko mnie kochaj"**, komedia romantyczna prod. polskiej (czas 93 min).

Michał, współwłaściciel firmy architektonicznej prowadzi poukładane, wygodne i pozbawione większych emocji życie. Pozostaje w luźnym związku z Agatą - współwłaścicielką firmy, jednak to związek ciągnięty z wygody i... dla wygody. Pewnego dnia do mieszkania Michała puka siedmioletnia dziewczynka, Michalina. Życie Michała staje na głowie - nie tylko z powodu Michaliny. Nie jest to jedyna osoba, która wkrada się do jego serca...

## APTEKI

14, 15 - ul. Warszawska 21
16, 17 - ul. Traugutta 3A
18 - ul. Staszica 28
19, 20 - ul. 600-lecia 28

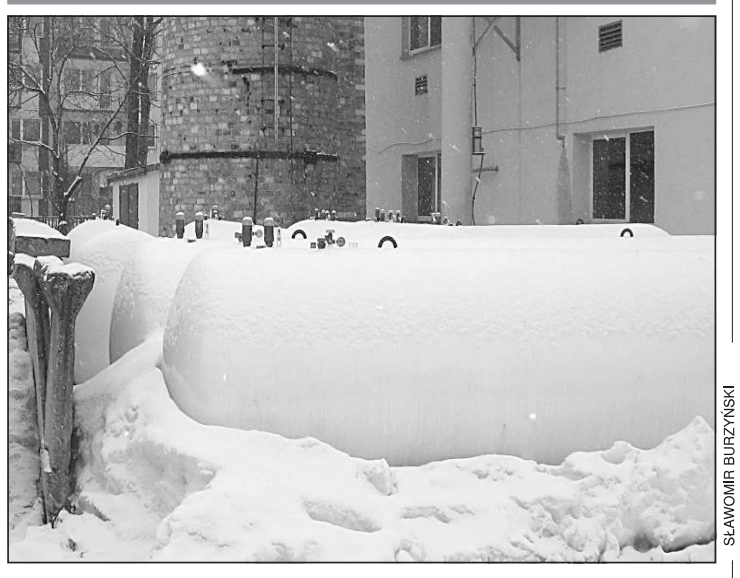

SŁAWOMIR BURZYŃSKI

# Puste pojemniki czekają

**Tydzień temu pisaliśmy o kłopotach sochaczewskiego Przedsiębiorstwa Energetyki Cieplnej z otrzymaniem w starostwie pozwolenia na budowę, czyli instalację pojemników na gaz przy czterech miejskich kotłowniach.**

Niestety nadal nie jest jasne, czy Wydział Architektury i Budownictwa taki dokument wyda. Jego szefowa Ewa Płowik ma bowiem problem z interpretacją ministerialnych ustaw, które nie są niestety jednoznaczne, z jednej strony określając minimalną odległość pojemników od zabudowań na 30-60 metrów, z drugiej sugerując, że jeśli zachowane są zasady dobrze rozumianej inżynierii, można pojemniki montować bliżej.

Zarówno służby starosty jak i szefowie PEC-u bezradni są wobec takiej ustawowej niekonsekwencji. Ewa Płowik twierdzi, że nie wie, jak należy to wszystko interpretować i będzie się starała zasięgnąć dodatkowej informacji. Natomiast prezesi PEC nie tylko mówią, ale i działają. Jak twierdzi prezes Wasiak: "Właściwie za starostwo napisaliśmy do Wojewody i do Ministerstwa Infrastruktury o podanie konkretnych uwarunkowań, które musi spełnić wykonawca, aby w tym przypadku pozwolenie na budowę otrzymać".

Jednocześnie cały czas trwają rozmowy z firmami gazowniczymi, które mają doprowadzić do wypracowania najkorzystniejszego dla wszystkich modelu zaopatrywania Sochaczewa w gaz. Firmy te zabiegają o takie rozwiązanie, które sprawi, że poniesione koszty na inwestycje w naszym mieście będą im się opłacały i PEC nie zrezygnuje z ich usług nagle, gdy pojawi się realna szansa na gaz ziemny przesyłowy. Koncepcja takiego rozwiązania przygotowywana jest obecnie przez kierownictwo PEC-u i już niedługo zapewne przedstawiona zostanie burmistrzom Sochaczewa. Jest więc szansa, że na przyszłą zimę będzie taniej. O ile nie zdrożeje gaz. Tymczasem pojemniki, co widać na zdjęciu, czekają.

bus

## 11 Konkurs Młodych Dziennikarzy

# Czekamy na gazetki

Redakcja tygodnika "Ziemia Sochaczewska" ogłasza 11. Konkurs Młodych Dziennikarzy. Do udziału w nim zachęcamy gazetki szkolne z terenu miasta i powiatu.

Podobnie jak w latach ubiegłych, każda redakcja, która chce wziąć udział w konkursie, powinna dostarczyć do siedziby "ZS" 2-3 ostatnie numery swojego pisma. Gazetki szkolne oceniać będziemy w kategorii szkół podstawowych, gimnazjów oraz szkół średnich.

Jury weźmie pod uwagę m.in. szatę graficzną gazetki, warsztat dziennikarski, atrakcyjność informacji. Poszczególne redakcje prosimy również o krótką notkę informacyjną o tym, od kiedy gazetka się ukazuje, jak często (czy systematycznie, czy okazjonalnie), jaki jest skład zespołu redakcyjnego, kto jest opiekunem. Interesują nas także dane techniczne: w jakim nakładzie ukazuje się gazetka, czy jest sprzedawana, jeśli tak, to ile kosztuje i jak odbywa się kolportaż.

Komisja konkursowa pozostawia sobie prawo nagrodzenia wybranych tekstów dziennikarskich opublikowanych w gazetkach i dostarczonych na konkurs. Teksty te oraz ich autorzy wezmą udział w dodatkowym turnieju "O Kolorowy Ołówek".

Nasz adres: Tygodnik "Ziemia Sochaczewska"

96-500 Sochaczew, ul. Wąska 17, skr. poczt. 30

Zapraszamy i czekamy na wasze zgłoszenia do 20 kwietnia 2006.

Redakcja

# Karuzela zebrań rozpoczęta

W Spółdzielni Mieszkaniowej Lokatorsko-Własnościowej rozpoczął się cykl zebrań grup członkowskich. Programy wywieszone na klatkach schodowych, zgodnie z art. 59 prawa spółdzielczego, przewidują m.in. okresowe sprawozdania Rady i Zarządu Spółdzielni.

Podczas niektórych odbytych już zebrań, na wniosek przedstawicieli Rady Nadzorczej, przybyli członkowie rezygnowali z tych sprawozdań, sami przez to pozbywiając się jakichkolwiek informacji o stanie finansowym Spółdzielni. Pomysł może i dobry tylko na krótką metę, bo każdy z członków Spółdzielni ma prawo wglądu do jej dokumentów finansowych i może się dowiedzieć z nich często wielu ciekawych rzeczy o stanie poprzednim i aktualnym Spółdzielni. Może się przekonać, że sporządzony kilka lat temu akt notarialny, delikatnie mówiąc, sfałszowano, nie podając w nim prawdy, przez co do dzisiejszego dnia spółdzielcy płacą za pewne zobowiązanie finansowe bogatszym od siebie ze swoich portfeli. Widocznie jednak jawność w Spółdzielni niektórych nie interesuje, wolą oni dyskutować o drugorzędnych problemach, niż bronić swoich pieniędzy.

Rada Nadzorcza ustaliła termin Walnego Zebrania Przedstawicieli na 8 kwietnia. Po zakończeniu Walnego mogą się znowu rozpocząć Zebrania Grup Członkowskich, aby wybrać nowych delegatów na następne Walne. Nie przychylono się do wniosku, aby na jednym zebraniu grupy członkowskiej wybrać kandydatów na dokończenie zebrania z 2004r. i rozpoczęcie nowego Walnego za 2005.

Widocznie spółdzielców stać na opłacenie podwójnych zebrań grup członkowskich, bo koszty zebrań są pokrywane z ich kieszeni.

J.W.

# Kozubowskiego jest niszczona

Mieszkańcy Malesina długo czekali na utwardzenie tej ulicy. Wydano na nią kilkaset tysięcy złotych z budżetu miasta i kilkadziesiąt tysięcy zebranych od mieszkańców. Wykorytowano ją i utwardzono grysem. Wszyscy mieszkający przy niej byli zadowoleni i szczęśliwi, że nie będą już jeździć po ogromnych koleinach i chodzić po kostki w błocie.

Po paru miesiącach jej użytkowania, szczególnie na odcinku od ul. Boryszewskiej, znowu pojawiły się koleiny, a stan ulic w tych rejonach powoli wraca do wyglądu poprzedniego. Jest to "zasługa" głównie ciężkich samochodów, które jeżdżą tą ulicą i przy niej garażują.

Właściciele tych pojazdów wiedzą, że, zgodnie z Kodeksem Ruchu Drogowego, tak ciężkie samochody nie powinny poruszać się po osiedlowych drogach. Nie przestrzegają jednak tego przepisu i niszczą ulicę wykonaną dla wszystkich. Niestety wiele praw pozostaje u nas tylko na papierze, bo nie ma ich kto egzekwować. Zaś apele kierowane do właścicieli pojazdów nie skutkują, a nawierzchnie ulic, szczególnie tych leszowych, są niszczone i nikt za to nie ponosi żadnej odpowiedzialności.

J.W.

# Deratyzacja miasta

Przez cały marzec na terenie Sochaczewa trwa zarządzona przez burmistrza akcja deratyzacji. Zgodnie z przepisami żyjące w kanałach, piwnicach czy garażach szczury należy regularnie tępić i właśnie ograniczeniu populacji gryzoni ma służyć ta ogólnomiejska akcja.

Deratyzacja jest obowiązkowa. Należy ją przeprowadzić na osiedlach mieszkaniowych przy ulicach: 15 Sierpnia, Łuszczewskich, Mickiewicza, Broniewskiego, Dywizjonu 303, Żwirki i Wigury, Lotników, Licealnej, Wojska Polskiego, Dąbrowskiego, Ziemowita, Słowackiego, Hanki Sawickiej, 1 Maja, Reymonta, Wąskiej, Piłsudskiego, Farnej, Toruńskiej, Zawadzkiego, Warszawskiej, Żeromskiego, Batorego, Staszica, Narutowicza, Senatorskiej, Pokoju, Niemcewicza, Długiej, Kochanowskiego, Konstytucji 3 Maja , Targowej, Trojanowskiej, 600-lecia, Chopina, Topolowej, Grunwaldzkiej, Parkowej, Ogrodowej, Hotelowej, Gawłowskiej, Korczaka, Rozlazłowskiej, Torowej, Okrzei, Sienkiewicza, Krakowskiej, Osiedlu Kolejowym i Fabrycznej. Deratyzacją objęto tylko bloki i kamienice, gdyż w domach jednorodzinnych problem gryzoni nie istnieje.

Do końca marca deratyzacja prowadzona będzie także w kanałach deszczowych i sanitarnych, na terenie dawnej bazy ZUK przy 600-lecia i Okrężnej, na terenie oczyszczalni ścieków przy al. 600- lecia.

Szczególną uwagę należy zwrócić na piwnice, kotłownie, magazyny, zabudowania gospodarcze, strychy, sieć kanalizacyjną oraz inne miejsca, gdzie mogą pojawiać się gryzonie. W miejscach wyłożenia trutki trzeba umieścić ostrzeżenie "UWAGA TRUCIZNA", zadbać też, by nie miały do niej dostępu dzieci. Po zakończonej akcji, to jest 31 marca, należy zebrać i zlikwidować pozostałe trutki.

***W związku ze stwierdzeniem pierwszych w Polsce przypadków ptasiej grypy, proszę mieszkańców Sochaczewa, by o ewentualnych padłych ptakach informować straż pożarną. Zgłoszenia przyjmowane są pod numerem telefonu 998, a następnie przekazywane służbom miejskim przygotowanym do bezpiecznego zbierania, transportu i utylizacji padłych ptaków.***

**Burmistrz Miasta**
**Bogumił Czubacki**

ZS-393

# Czysty Sochaczew? TAK!

**1 grudnia 2005 roku radni uchwalili zmieniony Regulamin Utrzymania Czystości i Porządku na Terenie Miasta, dostosowujący prawo lokalne do nowych, ostrzejszych przepisów o ochronie środowiska. Regulamin wszedł już w życie i obowiązuje wszystkich mieszkańców Sochaczewa. Określa on szczegółowe zasady utrzymania czystości i porządku, wskazuje jak dbać o zwierzęta domowe, pozbywać się odpadów, kto ma obowiązek posprzątać oblodzony chodnik itp.**

Powołana przez burmistrza Bogumiła Czubackiego Komisja ds. Czystości tylko w 2005 roku skontrolowała 893 posesje na terenie całego miasta - prywatne domy, wspólnoty, zakłady usługowe, kioski, sklepy. Wystawiono 666 upomnień, to znaczy, że Komisja miała uwagi do trzech z każdych czterech kontrolowanych podwórek, lokali usługowych lub handlowych. Okazało się, że: ● 51% właścicieli posesji nie miało rachunków potwierdzających legalny wywóz śmieci lub szamba. ● na terenie 12,5% nieruchomości nie było przyłączy do kanalizacji sanitarnej mimo, że sieć przebiegała tuż obok domu. ● średnio co dziesiąty kontrolowany dom, sklep, kiosk nie miał nawet jednego pojemnika na odpadki. ● w 5 przypadkach Komisja stwierdziła brak szamba, a to oznacza, że wszystkie ścieki zrzucane były do rowu lub kanalizacji deszczowej.

## PORZĄDEK

■ Prawo się zmienia, inne niż kilka lat temu są też przepisy o utrzymaniu czystości. Niewiele osób wie, że w całym kraju istnieje zakaz samodzielnego spalania zebranych z ulic i chodników odpadów, gałęzi, suchych liści itp. Śmieci te należy umieścić w foliowych workach i wystawić je przed posesję, skąd zostaną zabrane przez zarządców dróg na ich koszt. W Sochaczewie zarządcę każdej drogi można ustalić dzwoniąc do Urzędu Miejskiego pod numer 0-46 862-27-30 wew. 356.

■ Jeszcze kilka lat temu nikt nie przejmował się mytymi na podjazdach samochodami. Dziś przepisy mówią wyraźnie, że pojazdy można myć (lub naprawiać przed domem) pod warunkiem, że woda z szamponem spłynie do kanalizacji sanitarnej lub przydomowej oczyszczalni ścieków.

■ Za czystość miasta odpowiedzialni jesteśmy wszyscy. Każdy właściciel lub zarządca ma obowiązek usunąć z przyległego do jego nieruchomości chodnika - śnieg, lód i błoto. Śnieg odgarniamy na bok, by nie przeszkadzał pieszym i nie blokował ruchu kołowego. Śliski chodnik należy posypać piachem lub solą. Nie wolno używać do tego celu popiołu i żużlu.

■ Właściciele domów, kamienic, sklepów mają obowiązek usuwania nawisów śniegu z dachów oraz sopli lodu z okapów i rynien.

■ Nie wolno wieszać ogłoszeń, plakatów i ulotek w miejscach do tego nie przeznaczonych (drzewach); nie można też umieszczać napisów i rysunków na elewacjach budynków i ogrodzeniach.

## ODPADY

■ O czystość i porządek na terenie miasta burmistrz będzie mógł zadbać jeszcze lepiej. Prawie gotowa jest baza danych zawierająca m.in. informacje - kto ma umowę na wywóz śmieci lub opróżnianie szamba, kto ją rozwiązał, kiedy podpisał nową, kto nie ma żadnej umowy. Wydział Gospodarki Komunalnej zakłada ewidencję wszystkich nieruchomości na terenie Sochaczewa, a firmy zajmujące się wywozem odpadów dzielą się z urzędem danymi na temat zawieranych umów (stała aktualizacja danych).

■ Pod koniec 2005 roku wszedł w życie bezwzględny obowiązek udokumentowania przez właścicieli nieruchomości faktu korzystania z usług przedsiębiorstwa zajmującego się odbieraniem odpadów komunalnych. Nie wystarczy ostatni rachunek - musi być umowa.

■ Właściciele domów, sklepów, kiosków, zakładów usługowych muszą: ustawić na terenie nieruchomości kosz na odpady, np. zakupiony lub wydzierżawiony od przedsiębiorstwa wywozowego; utrzymywać te pojemniki w odpowiednim stanie sanitarnym i technicznym, oraz cyklicznie je dezynfekować.

■ Do koszy wrzucamy tylko śmieci nie nadające się do ponownego przetworzenia. Resztę trzeba segregować. Kolorowe worki do selektywnej zbiórki można wziąć za darmo z Biura Obsługi Klienta Urzędu Miejskiego lub Zakładu Gospodarki Mieszkaniowej przy al. 600l-ecia 90.

■ Odpady wielkogabarytowe (np. meble) ustawiamy w pobliżu kontenerów. Za ich wywóz zapłacimy oddzielnie, a o specjalistyczny samochód prosimy firmę wywozową.

■ Odpady powstałe w czasie remontów (np. gruz, deski) gromadzimy w specjalnych, zamówionych w firmie wywozowej kontenerach.

■ Nie wolno gromadzić w koszach na śmieci: śniegu, lodu, gorącego popiołu i żużlu, gruzu, substancji toksycznych, żrących i wybuchowych.

■ Nie wolno palić odpadów - ani w piecu, ani na terenie działki. Nie można też mieszać zwykłych śmieci z odpadami niebezpiecznymi, np. farbami, lakierami, rozpuszczalnikami, akumulatorami, bateriami, olejami silnikowymi.

cdn.

# Parlamentarzyści PiS w Sochaczewie

MARTYNA MIKULSKA

Mimo że pogoda za oknem wcale na to nie wskazuje, nadchodzi wiosna, a wraz z nią gorączkowe przygotowania do wyborów samorządowych, które odbędą się prawdopodobnie jesienią. Partie polityczne szykują się do wyścigu o głosy wyborców i rozpoczynają pierwsze działania.

W ostatnie sobotnie popołudnie swoje biuro poselsko-senatorskie otworzyło w Sochaczewie PiS. Tego dnia na ul. Narutowicza, przy której mieści się siedziba partii, zawitali parlamentarzyści ugrupowania - senator Janina Fetlińska, poseł Marek Opioła oraz wicewojewoda mazowiecki Cezary Pomarański. Na uroczystości nie zabrakło też przedstawicieli lokalnych samorządów, Macieja Małeckiego, przewodniczącego Rady Miasta oraz Andrzeja Grabarka przewodniczącego Rady Powiatu. Do grona gości dołączyli także: wójt Rybna, Grzegorz Kropiak, przewodniczący Rady Gminy Teresin, Tadeusz Olechowski, a także członkowie PiS-u z Teresina, Rybna, Brochowa i Iłowa. Lokalne władze partii reprezentował sekretarz klubu - Wiesław Domagalski.

Uroczystego poświęcenia siedziby dokonał proboszcz parafii św. Wawrzyńca, ksiądz Piotr Żądło. Podczas spotkania głos zabrali również senator Janina Fetlińska i poseł Marek Opioła. Oboje są parlamentarzystami pierwszą kadencję i działają w komisjach, jak mówią, im najbliższych. Janina Fetlińska jest członkiem komisji zdrowia, z kolei Marek Opioła bierze udział w pracach komisji służb specjalnych, a także komisji regulaminowej i spraw poselskich.

Uroczyste otwarcie lokalnej siedziby PiS-u było okazją do dyskusji i wymiany poglądów. Rozmawiano głównie o sprawach najbardziej drażliwych i kontrowersyjnych - tzw. ustawie "203" oraz o problemach polskiego wymiaru sprawiedliwości i karze śmierci. Dyskusja trwała długo, a jak obiecali parlamentarzyści będą odwiedzać biuro w Sochaczewie i możliwość rozmowy będą mieli także sami mieszkańcy. Lokalna siedziba PiS-u na razie czynna jest we wtorki w godz. 18.00-19.00.

(m)

# POWIATOWY TYDZIEŃ

## Gimnazjalne propozycje

Wprowadzenie do gimnazjów systemu elektronicznej ewidencji uczniów było tematem zorganizowanego przez Wydział Oświaty Starostwa Powiatowego spotkania wójtów powiatu sochaczewskiego. Wicestarosta Stefan Grefkowicz już na wstępie podkreślał zalety wprowadzonego po raz pierwszy w ubiegłym roku przez powiat systemu elektronicznego naboru do szkół ponadgimnazajalnych. W prosty sposób wyeliminowane zostało zamieszanie lat poprzednich, kiedy konieczne było bieganie z papierami i przenoszenie ich do poszczególnych szkół. Niepotrzebne stało się powoływanie specjalnych komisji kwalifikacyjnych, ręczne przeliczanie punktów i ocen. Rozszerzenie tego systemu na gminy byłoby kompleksowym rozwiązaniem systemu naboru.

Przedstawiciele firmy wprowadzającej na rynek te usługi omówili zasady działania i wymogi systemu. Umożliwia on stałą kontrolę realizacji obowiązku nauki, także po zakończeniu gimnazjum, bieżące przeglądy indywidualnych informacji o uczniach.

Szkoły średnie w tym systemie dostarczają do gimnazjów całą swoją ofertę edukacyjną, a gimnazja przekazują do systemu dane osobowe uczniów. System przydziela każdemu kandydatowi indywidualne konto. Kandydaci przy użyciu Internetu dokonują wyboru szkoły i kierunku oraz układają listę szkół i preferencji. Po wyborze szkoły składają podanie tylko do jednej placówki - pierwszego wyboru. Po dostarczeniu danych o ocenach, wynikach egzaminu gimnazjalnego i innych osiągnięciach, system dokonuje przydziału kandydata zgodnie z kolejnością preferencyjną. Zapewnia też obsługę rekrutacji uzupełniającej i dodatkowej. Na każdym etapie można monitorować bieżącą sytuację.

Umożliwia to jasne dla uczniów i rodziców zasady prowadzenia naboru, lepszą i szybszą informację o innych możliwościach kształcenia, ułożenie dłuższej listy preferencyjnej, udoskonalenie i ciągłość ewidencji uczniów.

Andrzej Wach

## Do września plany

Harmonogram prac na rok 2006 był 9 marca tematem spotkania przedstawicieli gmin powiatu sochaczewskiego z Markiem Zamaną, pomysłodawcą i głównym realizatorem programu "Zielony Szlak Rowerowy Mazowsza". W założeniu ma on być częścią europejskiego szlaku "Euro-Velo" wiodącego od Irlandii przez całą Europę do Rosji. Na Mazowszu partnerami programu jest 119 samorządów gminnych, miejskich i powiatowych. Dotychczasowe działania doprowadziły do powołania przez Zarząd Województwa zespołu mającego na celu umieszczenie tego projektu w strategii rozwoju województwa. Skutkować to będzie już obiecanymi przez Marszałka Adama Struzika pieniędzmi na przygotowanie I fazy operacji. Dla 119 gmin przewidziano 8 milionów złotych, czyli ok . 70 tys. zł na każdą gminę.

Za te pieniądze należy do września przygotować kompleksowy projekt przebiegu szlaku, przygotować konieczną dokumentację, zmienić w razie potrzeby plan zagospodarowania przestrzennego gminy. Powstałe w ten sposób bazowe projekty gminne zostaną potem wpięte w projekty powiatowe, te - w regionalne.

Finansowanie całej inwestycji, przewidzianej do realizacji do roku 2011, podzielone jest na 75. proc. środków unijnych, 10 proc. funduszu centralnego (projekt traktowany ma być jako pilotażowy), 15 proc. wkładu własnego, który może być kredytowany , może być aportem np. gruntowym lub wkładem biorących udział w programie np. gospodarstw agroturystycznych, hoteli, restauracji, instytucji lub stowarzyszeń itp.

Ciekawym pomysłem może być wykorzystanie indywidualnych dla każdego powiatu ciekawych zamierzeń strategicznych. W Gostyninie np. może to być "Centrum Wód Geotermalnych", w Błoniu teren rekreacyjny z bazą rowerową, w Przasnyszu centrum rowerowe z wykorzystaniem byłego lotniska. 20 kwietnia odbędzie się konferencja wszystkich samorządów ustalająca też zasady przekazywania pieniędzy, we wrześniu planowane jest zakończenie opracowania koncepcji projektowej oraz przygotowanie materiałów do prezentacji projektu w parlamencie europejskim w Brukseli.

Od września do grudnia składane już będą wnioski o dofinansowanie ze środków unijnych.

## 100 dni na prawo

Tylko trochę ponad sto dni pozostało kierowcom na dokonanie wymiany dokumentu prawa jazdy. Ostateczny termin wymiany upływa 30 czerwca 2006 roku.

Wymiana dotyczy dokumentu wydanego w okresie od 1 maja 1993 r. do 30 czerwca 1999 r. oraz po dniu 1 lipca 1999 r. na blankietach papierowych. Kwestię tę ustaliło Rozporządzenie Ministra Infrastruktury z dnia 29 kwietnia 2002 r. w sprawie wymiany praw jazdy. Zgodnie z nim wydziały komunikacji mają 30 dni na wydanie nowego dokumentu, ale na pewno im bliżej końca czerwca, czas oczekiwania będzie się zwiększał.

Kierowca, który nie wymieni starego prawa jazdy, nie straci posiadanych uprawnień do kierowania pojazdami. Nie będzie się jednak mógł posługiwać tym prawem jazdy, ponieważ straci ono ważność i do momentu wydania nowego dokumentu nie będzie mógł prowadzić pojazdu na podstawie starego (nieważnego już) prawa jazdy. Wiąże się to oczywiście z określonymi konsekwencjami policyjnymi za brak ważnego dokumentu.

Przepisy zezwalają na złożenie wniosku o wymianę prawa jazdy także za pośrednictwem poczty, ale odbiór nowego dokumentu powinien nastąpić osobiście, w celu unieważnienia posiadanego dotychczas. Koszt wymiany wynosi 71 zł.

## Starosta odznaczony

Wojewoda Mazowiecki Tomasz Koziński i gen bryg. Stanisław Rybak z MON wręczyli staroście Józefowi Gołębiowskiemu Medal "Za Zasługi Dla Obronności Kraju", przyznany przez Ministra Obrony Narodowej . Okazją była narada szkoleniowo - obronna, która odbyła się 24 lutego w Mazowieckim Urzędzie Wojewódzkim. Wzięli w niej udział starostowie i prezydenci miast z województwa mazowieckiego oraz kierownicy komórek organizacyjnych odpowiedzialnych za realizację zadań obronnych w starostwach powiatowych i urzędach miast .

Jak poinformował Mieczysław Rybicki, pełnomocnik ds. ochrony informacji niejawnych, głównym celem narady było zaprezentowanie i omówienie opracowywanych przez ponad dwa lata planów operacyjnych funkcjonowania urzędu marszałkowskiego, powiatów, gmin i miast na prawach powiatów.

Plan Operacyjny jest podstawowym dokumentem planistycznym mającym na celu wspomaganie kierowania organu administracji publicznej w warunkach zewnętrznego zagrożenia bezpieczeństwa państwa i w czasie wojny.

Głównym celem opracowania Planów Operacyjnych było ujednolicenie przygotowań struktur administracji publicznej do działania w warunkach zewnętrznego zagrożenia, ukierunkowanie wykorzystania środków na realizację najpilniejszych przedsięwzięć w sferze pozamilitarnych przygotowań obronnych oraz wykorzystanie rezerw w sferze organizacyjnej i stworzenie prostych procedur działania ułatwiających kierowanie w tych warunkach.

aw

# Ptasi rozsądek

**Pojawienie się przypadków ptasiej grypy w Polsce spowodowało zaostrzenie działań profilaktycznych w całym kraju, również w naszym powiecie.**

Wszystkie gminy zostały szczegółowo poinstruowane o sposobach postępowania, postawiono w stan gotowości powiatowy i gminne sztaby kryzysowe, w skład których wchodzą przedstawiciele inspekcji weterynaryjnej, straży pożarnej, policji, poszczególnych urzędów, inspektorzy obrony cywilnej, a nawet reprezentanci szkół. Wszyscy zgodnie twierdzą, że zostały wdrożone odpowiednie procedury, trwa liczenie drobiu, sprawdzanie małych i dużych hodowli, zabezpieczenie w odpowiedni sprzęt, np. kombinezony. Posiadają je już służby weterynaryjne oraz strażacy.

MARCIN HUGO-BADER

## Środki ostrożności podjęte

Największe zagrożenie mogą powodować małe, przyzagrodowe hodowle, gdzie wyegzekwowanie podstawowych środków ostrożności sprawiało dotychczas duże kłopoty. Teraz ma się to zmienić. "Wszyscy sołtysi otrzymali szereg informacji, specjalne ankiety do wypełnienia, ulotki - mówi wójt gminy Sochaczew, Mirosław Orliński. - Mają oni obowiązek rozpropagować wśród rolników i hodowców materiały i to, czego się dowiedzieli na naradach".

Wójt pytany, czy przestrzegany jest podstawowy warunek, czyli zamykanie drobiu w kurnikach lub zadaszonych zagrodach, twierdzi, że jeżeli ktoś nie zastosuje się do zaleceń, policja będzie nakładać mandaty.

W gminie Teresin powiedziano nam, że część rolników zlikwidowała swoje małe hodowle, uznając, że obecnie więcej jest kłopotów niż korzyści z utrzymywania kilku kur. Każde stado powyżej 50 szt. musi być bowiem rejestrowane i podlega stałej kontroli służb weterynaryjnych, a jaja powinny być stemplowane, tak, aby można było ustalić źródło ich pochodzenia.

Gminy zaleciły przeprowadzenie w szkołach rozmów z uczniami, aby ci wiedzieli, jak mają się zachować wobec zagrożenia. W każdej z gmin powinien być ustawiony specjalny pojemnik na padłe ptactwo i wyznaczona osoba, która ma reagować na ewentualne interwencje dotyczące takich przypadków, przy czym nacisk kładzie się na ptaki wodne i drapieżne. W Sochaczewie takie zgłoszenia ma przyjmować straż pożarna.

Kapitan Wiesław Gorzki, rzecznik Komendy Powiatowej PSP powiedział nam, że strażacy są przeszkoleni, posiadają kombinezony i w wypadku zagrożenia będą pełnić służbę pomocniczą podległą sztabowi kryzysowemu. Przewiduje się, że w wypadku alarmu, w ciągu kilku godzin do akcji powinno wkroczyć około 300 osób wchodzących w skład sztabów. Rzecznik starosty, Andrzej Wach informuje, że w tej chwili Powiatowa Inspekcja Weterynaryjna dysponuje 200 kompletami jednorazowych kombinezonów ochronnych , posiada też 24-godzinne zabezpieczenie w podstawowe preparaty.

## Zbyt wiele do stracenia

Na terenie powiatu znajduje się pięć ferm drobiu. Najbliższa w Czerwonce na terenie gminy Sochaczew. Właściciele hodowli twierdzą, że środki ostrożności, o których teraz tyle się mówi, stosują na co dzień. Budynek z drobiem jest szczelnie zamknięty, przy wejściach znajdują się maty dezynfekcyjne. Kontakt z ptakami mają jedynie osoby upoważnione, a odzież ochronna jest odizolowana w oddzielnym pomieszczeniu. Ponadto ferma jest codziennie dezynfekowana, a stałą kontrolę nad drobiem sprawuje lekarz weterynarii. Ferma w Czerwonce jest nastawiona na produkcję jaj, ma swoich stałych odbiorców i, jak twierdzą właściciele, nie stać ich na to, aby stracić zaufanie klientów i dorobek dwóch pokoleń niefachowym postępowaniem. Dlatego zachowują wszelkie niezbędne środki ostrożności.

Całe zamieszanie z ptasią grypą nie wpłynęło jeszcze na spożycie jaj, odbiło się za to na cenie mięsa drobiowego. Kilogram kurczaka można kupić już za 4 zł, a i tak nie ma zbyt wielu chętnych. Dzieje się tak, mimo iż wszędzie słychać zapewnienia o tym, że mięso sprzedawane w sklepach jest badane przez służby weterynaryjne i dopuszczone do konsumpcji. Sanepid zwraca jednak uwagę na to, aby sprawdzać, czy kurczaki ważone są na oddzielnych wagach niż np. wędlina i sery.

Specjaliści twierdzą, że prawdziwe niebezpieczeństwo może nadejść, kiedy zrobi się cieplej i dzikie ptaki na dłużej zatrzymywać się będą nad zbiornikami wodnymi czy rzekami. W naszym rejonie dotyczy to zwłaszcza gmin nadwiślańskich. Ważne więc, aby odpowiednio przygotować się na najgorsze, nie tracąc przy tym zdrowego rozsądku.

Jolanta Sosnowska

### CHCESZ SIĘ USTRZEC PTASIEJ GRYPY? STOSUJ SIĘ DO PONIŻSZYCH ZALECEŃ

- Spożywaj mięso drobiowe, przetwory drobiarskie i jaja poddane odpowiedniej obróbce cieplnej w temperaturze minimum 70 st.C.
- Myj dokładnie z użyciem detergentu wszystkie przedmioty, które miały kontakt z surowym drobiem (deski, noże, talerze); pamiętaj, że zamrożenie mięsa nie niszczy wirusa ptasiej grypy.
- Nie dotykaj, bez odpowiedniego zabezpieczenia, martwych lub sprawiających wrażenie chorych ptaków dzikich ani ubitego drobiu; przede wszystkim dopilnuj, aby nie robiły tego dzieci.
- Zadbaj o to, aby dzieci unikały miejsc bytowania dzikiego ptactwa, ferm drobiu oraz innych miejsc jego przetrzymywania.
- Myj ręce po każdorazowym zetknięciu z ptactwem, zarówno dzikim, jak i hodowlanym; dopilnuj, aby robiły to także dzieci.
- Pamiętaj, aby surowe mięso drobiowe nie miało styczności z innymi produktami żywnościowymi.
- Przypominamy o przestrzeganiu zakazu przywozu z zagranicy żywego lub martwego ptactwa, drobiu i wyrobów drobiarskich, jaj, nieprzetworzonych piór i ich części, pierza, puchu oraz trofeów myśliwskich.
- Bezwzględnie przestrzegaj zaleceń wydawanych przez przedstawicieli inspekcji weterynaryjnej i państwowej inspekcji sanitarnej.

**Kto go rozpozna?**

# Napadł na bank

17 lutego po godzinie 13.00 dwóch mężczyzn dokonało napadu na filię Banku Spółdzielczego przy ul. Pokoju. Byli zakapturzeni, wtargnęli do pomieszczenia banku, gdzie zaczęli grozić przedmiotem przypominającym broń palną i zrabowali z kasy ponad 8300 zł. Uciekali najpierw ulicą Pokoju, a następnie skręcili w aleję 600-lecia. Byli widziani przez szereg osób idących akurat ul. Pokoju, jak również sprzedających na targowicy miejskiej.

Policji udało się stworzyć portret pamięciowy jednego ze sprawców. Jest to mężczyzna w wieku 18-20 lat. Wzrost ok. 170 cm, szczupła budowa ciała, włosy jasnoblond o długości 2-3 cm, obecnie mogą być obcięte. Kto go rozpoznaje lub posiada jakąkolwiek wiedzę na jego temat, jest proszony o kontakt telefoniczny z Komendą Powiatową pod nr. 046 862-22-17 wew. 238 lub z dyżurnym komendy pod numerem 997.

Wszystkim osobom, które przekażą informacje umożliwiające ujęcie sprawców napadu, policja gwarantuje absolutną anonimowość.

J.W.

# Przyszedł na lekcje pobity

Są w naszym mieście sprawy, które nigdy nie trafiają do żadnych oficjalnych statystyk. Prawie nikt nie chce o nich mówić publicznie i otwarcie, bo często są one bolesne dla najbliższej rodziny albo dzieci. Zdarzają się przypadki, gdy dzieci są niedożywione, brudne, żyją wyizolowane z grupy rówieśników. Te dzieci mają bardzo trudne dzieciństwo, bez wsparcia od swoich najbliższych. Nie mają normalnego, prawdziwego domu.

12-letni uczeń jednej z sochaczewskich szkół przyszedł w poniedziałek 6 marca na lekcje pobity. Na pytanie nauczycielki, kto to zrobił, odpowiedział, że starsi koledzy. Został odesłany do lekarza, który, po wstępnym badaniu, skierował go do szpitala , powiadamiając o pobiciu policję. Nasuwa się tu pytanie, dlaczego matka nie zaprowadziła go do lekarza, tylko wysłała do szkoły?

Przeprowadzono wywiady środowiskowe. Nauczycielka, pedagog szkolny i policja zobaczyli w jak ciężkich warunkach mieszka chłopiec. Stary, nieogrzewany z braku opału, rozwalający się budynek. Nie ma nawet ciepłej wody, aby się umyć. Chłopiec chodzi w brudnej odzieży, bo nie ma kto jej uprać. Prawdopodobnie bardzo często jedyny ciepły posiłek zjada w szkolnej stołówce. Istnieje też podejrzenie, że chłopiec nie powiedział prawdy, kto go pobił. Mamy nadzieję, że szybko wyjaśniają to policjanci. J.W.

# Mogli zakatować człowieka

Może zabrakło im na kwiatki dla swoich dam, a może była to tylko zwykła chęć wyżycia się na napotkanym nieznajomym. W każdym razie było ich dwóch. Przemysław K. i Łukasz P., obaj mieszkający na jednym ze znanych osiedli w mieście, na którym interwencje policji są codziennością. Zataczając się, szli aleją 600-lecia i koło przystanku ZKM natknęli się na swoją ofiarę. Najpierw okładali mężczyznę pięściami po głowie, twarzy i całym ciele. Gdy upadł, zaczęli go kopać i gdyby nie przejeżdżający radiowóz z dzielnicowymi, mogliby człowieka zakatować.

Policjanci, widząc co dwaj bandyci wyprawiają ze swoją ofiarą, wyskoczyli do napastników. Wówczas ci odskoczyli od ofiary i zaczęli uciekać w kierunku bloków przy ulicy Senatorskiej. Dzielnicowi byli jednak o wiele sprawniejsi fizycznie i po kilku minutach pościgu obaj sprawcy zostali zatrzymani. Okazało się, że obaj byli pod wpływem alkoholu. Zostali zatrzymani do wytrzeźwienia, a następnie do wytłumaczenia się, dlaczego napadli i katowali nieznajomego. I choć Senatorska to bardzo ruchliwa ulica, zwłaszcza, że była godzina 13.00, parę osób widziało to zdarzenie, ale nikt nie pomógł ofierze. J.W.

## Z KRONIKI POLICYJNEJ

**6.03.**

**Ok. godz. 20.40 na ul. Staszica młody mężczyzna uderzył w twarz i przewrócił na chodnik 66 - letnią mieszkankę Sochaczewa, a następnie wyrwał jej torebkę z zawartością dokumentów i okularów o łącznej wartości 225 zł i oddalił się w nieznanym kierunku.**

**W tym dniu odnotowano również 4 kolizje drogowe.**

**7.03.**

**Ok. godz. 16.00 na ul. Traugutta w autobusie ZKM nieznany sprawca ukradł telefon komórkowy o wartości 1.000 zł na szkodę mieszkanki Sochaczewa.**

**Ok. godz. 16.30 na ul. Narutowicza nieznany sprawca odkręcił, a następnie skradł jedno koło od samochodu renault megane o wartości 300 zł. W tym dniu odnotowano ponadto 2 kolizje drogowe.**

**8.03.**

**W nocy, w Kozłowie Biskupim nieznani sprawcy po przecięciu kłódki przy drzwiach magazynu paszowego dostali się do jego wnętrza, skąd skradli 12 kg mieszanki paszowej. Następnie, po przecięciu kłódki przy bramie, weszli na teren posesji usytuowanej przy magazynie, gdzie przecięli kłódkę przy metalowym stojaku, z którego skradli 15 szt. butli gazowych (w tym 9 pełnych gazu). Łączna wartość strat wyniosła 2.650 zł.**

**W godz. 19.15 - 19.30 w jednym z barów przy ul. Pokoju nieznany sprawca skradł pozostawioną na krześle torebkę damską z zawartością pieniędzy, telefonu komórkowego i innych przedmiotów o łącznej wartości 4.230 zł na szkodę mieszkanki Sochaczewa.**

**Ok. godz. 20.15 w Żuko - wie, gm. Sochaczew, trzech nieznanych sprawców przewróciło jadącego rowerem mieszkańca Mistrzewic Starych, któremu następnie skradli torbę z zawartością 2 kg cukru i 1 kg kiełbasy, po czym zbiegli w nieznanym kierunku.**

**9.03.**

**W nocy na terenie jednej z miejscowości gm. Iłów nieznani sprawcy, po wypchnięciu okna, dostali się do wnętrza garażu, skąd skradli spawarkę, wiertarkę i inne przedmioty o łącznej wartości 1.700 zł.**

**O godz. 6.00 na klatce schodowej jednego z bloków przy ul. Reymonta 47 - letni mieszkaniec Sochaczewa (bez stałego miejsca zamieszkania) popełnił samobójstwo przez powieszenie. Zwłoki ujawniła jedna z mieszkanek tego bloku.**

**W godzinach południowych na terenie targowiska miejskiego przy ul. Pokoju w jednym z punktów sprzedaży ujawniono zwłoki 73 - letniego mieszkańca Sochaczewa. Mężczyzna ten - sprzedawca w tym punkcie, zmarł z przyczyn naturalnych.**

**W godzinach 12.00 - 14.30 na terenie Szpitala Powiatowego w Sochaczewie z pomieszczenia laboratorium, nieznany sprawca skradł pozostawione tam dwie damskie torebki. Jedną z zawartością różnych przedmiotów o łącznej wartości 3.000 zł, drugą z przedmiotami o łącznej wartości 400 zł na szkodę pracujących tam mieszkanek Sochaczewa i Łowicza.**

**Ok. godz. 19.15 nieznany sprawca skradł z dachu jednego z budynków przy ul. Warszawskiej antenę internetową o wartości 600 zł na szkodę firmy "Inter Kam".**

podinsp. Krzysztof Sylwestrzak
Zastępca Naczelnika Sekcji Prewencji KPP w Sochaczewie


**KOMUNIKAT**

**o wszczęciu postępowania administracyjnego**

Na podstawie art. 53 ust. 1 ustawy z dnia 27 marca 2003r. *o planowaniu i zagospodarowaniu przestrzennym* (Dz. U. nr 80 poz. 717, z późniejszymi zmianami), w związku z art. 10 §1, art. 61 §1 i §4 oraz art. 73 §1 *Kodeksu Postępowania Administracyjnego* (tekst jednolity w Dz. U. z 2000r. nr 98 poz. 1071, z późniejszymi zmianami),

**zawiadamiam,**

że na wniosek Pana Tomasza Tempczyka z dnia 6 lutego 2006r. wszczęte zostało postępowanie administracyjne w sprawie ustalenia lokalizacji **inwestycji celu publicznego** o znaczeniu powiatowym, polegającej na **budowie zakładu odzysku odpadów budowlanych,** zlokalizowanego na działkach nr ewid. **33** oraz częściowo nr ewid. 83, 84 i 19 we wsi **Nowa Wieś** w gminie Młodzieszyn.

W ciągu 14 dni od daty ukazania się niniejszego komunikatu można w Urzędzie Gminy w Młodzieszynie pokój nr 11 w godzinach 8 .00-15.00 zapoznać się z aktami sprawy oraz zgłosić ewentualne wnioski i zastrzeżenia.

**Wójt Gminy Młodzieszyn**
**mgr inż. Joanna Szymańska**

ZS-410

# Mamy już angielską sortownię śmieci

Jest już w Sochaczewie sortownia śmieci podarowana przez władze Melton Mowbray. 7 osobowa ekipa pojechała do Melton, gdzie w trzy dni linię zdemontowano i załadowano na dwa tiry wynajęte przez sponsora, tj. firmę Masterfoods Polska. Wraz z dokumentacją techniczną urządzenia przyjechały do miasta i zostały przetransportowane do ENERGOPU, gdzie będą oczyszczone i pomalowane, a następnie zmontowane na terenie bazy ZGM.

Dyrektor ZGM przedstawił już kosztorys prac związanych z odnowieniem i montażem sortowni śmieci oraz przystosowaniem hali magazynowej do nowych zadań. Łącznie wszystkie prace pochłoną 170-180 tys. zł. Za te pieniądze sortownia zostanie oczyszczona, pomalowana i zmontowana w hali przy ul. Okrężnej, w budynku wylana będzie nowa posadzka, zbudowany specjalny podest, wstawione dodatkowe okna doświetlające pomieszczenie, powstanie też część socjalna dla pracowników, a plac przed halą będzie przebudowany. Po uruchomieniu sortowni, śmieci będą niemal na bieżąco wywożone z bazy ZGM, zatem skończą się skargi mieszkańców ul. Okrężnej na obecność gryzoni. Pod koniec kwietnia do Sochaczewa przyjedzie burmistrz Melton Pani Pat Cumbers, która wyraziła chęć wzięcia udziału w uroczystości oddania sortowni do użytkowania.

Do naszej redakcji dotarł list od rodzin pensjonariuszy Domu Pomocy Społecznej w Gawłowie, zaniepokojonych losem ich najbliższych.

## *Co się stanie z naszymi najbliższymi?*

*Z uwagą śledzimy każdy artykuł, który dotyczy Domu Pomocy Społecznej przy ul. Gawłowskiej 148, w którym przebywają nasi najbliżsi.*

*To, co pisze sochaczewska prasa, w dalszym ciągu nie daje odpowiedzi na najważniejsze pytanie, kiedy i gdzie powstanie nasza nowa placówka. Jesteśmy głęboko rozgoryczeni i solidaryzujemy się z mieszkańcami oraz Panią Dyrektor Justyną Nowak-Sobotta.*

*Proponowane do tej pory nowe lokalizacje Domu nie tylko są nie do przyjęcia, ale również i śmieszne, szczególnie ostatnia - ta w Oryszewie, znajdującym się na terenie powiatu żyrardowskiego. Wiemy, że na tym terenie funkcjonują dwa Domy Pomocy Społecznej i tamtejsze władze nie widziałyby przeszkód w utworzeniu trzeciej takiej placówki. Myślimy, że naszym władzom samorządowym powinno dać to dużo do myślenia. Wcześniejsze rozmowy i zapewnienia dotyczące dalszych losów naszych bliskich były bardzo optymistyczne. Na ostatnim wspólnym spotkaniu z nami przedstawiciele władz zapewnili nas o budowie nowego domu na ulicy Gawłowskiej, co przyjęliśmy oklaskami. Jesteśmy bardzo wdzięczni Pani Dyrektor za wszelkie wysiłki i trud, który wkłada w rozwiązanie tak trudnego dla naszych bliskich problemu. W większości są to osoby chore, niesprawne, w podeszłym wieku i dlatego lokalizacja nowego obiektu jest dla nich bardzo ważna. Należy pamiętać, że większość z nas nie należy do najbogatszych, a dojazd w odległe miejsce pochłonie więcej czasu i pieniędzy, co z kolei odbije się na kontaktach z naszymi najbliższymi. Stworzenie na naszym terenie nowego domu to nie tylko częsty kontakt z nimi, ale również utrzymanie dotychczasowych przyjaźni, spotkań z dziećmi i młodzieżą. Nowy Dom w obiecanej lokalizacji pozwoliłby na szybkie i bezbolesne zaadoptowanie się w nowym otoczeniu. Prawdą jest powiedzenie "nie przesadzajmy starych drzew".*

*List ten piszemy z nadzieją, że poruszy on serca urzędników powiatowych, którzy nie pozostaną obojętni wobec tak istotnego problemu i uczynią wszystko, aby dotrzymać danego słowa.*

*Pamiętajmy, że problem ten nie dotyczy tylko ludzi z tego domu, ale wszystkich, którzy w przyszłości znajdą się w podobnej sytuacji życiowej.*

Poniżej następuje lista piętnastu podpisów przedstawicieli rodzin pensjonariuszy DPS.

## Gratulacje od Marszałka

Wiceburmistrz Jerzy Żelichowski odebrał w Warszawie list gratulacyjny od Marszałka Województwa Mazowieckiego, za udział naszego miasta w prestiżowym konkursie "Gmina Fair Play" Certyfikowana Lokalizacja Inwestycji. Podczas gali w Centrum Olimpijskim wyróżniono wszystkich mazowieckich laureatów konkursów "Gmina Fair Play", "Przedsiębiorstwo Fair Play" oraz "Grunt na Medal".

1. "Przedsiębiorstwo Fair Play" - laureatami ósmej edycji programu zostało 614 firm z całej Polski.

2. "Gmina Fair Play" - Certyfikowana Lokalizacja Inwestycji; po raz czwarty wyróżniono gminy "przyjazne dla inwestorów", które tworzą dogodne warunki do inwestowania, polepszają infrastrukturę, promują działania pro-ekologiczne oraz dbają o obsługę interesantów, dostosowując swoje obiekty także do potrzeb osób niepełnosprawnych. "Gminy Fair Play" kreują dobre wzorce współpracy samorządów z przedsiębiorcami. Są to gminy otwarte na nowe inicjatywy gospodarcze, zapewniające przyjazny klimat dla inwestorów oraz ich profesjonalną obsługę.

3. "Grunt na Medal" - po raz pierwszy banerem promocyjnym, certyfikatem oraz specjalnym medalem nagrodzono gminy, które najlepiej przygotowały grunty pod inwestycje. Zwycięzcą mazowieckiej edycji został Żyrardów.

## Ile na dodatki mieszkaniowe?

Kwotę 1.519.000 zł wydano w ub. roku z budżetu miasta na dodatki mieszkaniowe. Wypłacono ich 10.200, a to oznacza, że co miesiąc przeciętna rodzina otrzymywała w ramach pomocy miasta, na pokrycie wysokich kosztów utrzymania mieszkania, kwotę 148 zł. Jeszcze kilka lat temu miasto otrzymywało na ten cel dotację, obecnie wszystkie koszty ponosi budżet samorządu.

W 2006 roku na dodatki zaplanowano 1.600.000 zł, ale najprawdopodobniej będzie to suma niewystarczająca, ponieważ wzrosły m .in. koszty ogrzewania brane pod uwagę przy wyliczaniu wysokości dodatków.

- Dodatki przyznawane są na 6 miesięcy. W ubiegłym roku wydaliśmy prawie 1700 pozytywnych decyzji w tej sprawie - mówi burmistrz Bogumił Czubacki. - 70 proc. przyznanych dodatków przekraczało 100 złotych miesięcznie. Około 100 rodzin otrzymało pomoc w wysokości do 40 zł, kolejne 100 pomoc w przedziale 40-60 zł, a 300 osób dodatek w wysokości 60-100 zł miesięcznie. Zdarzają się jednak znacznie wyższe kwoty szczególnie w tych domach, gdzie czynsz jest wysoki i nie zainstalowano wodomierzy . Wypłaciliśmy 19 dodatków przekraczających 400 zł, a najwyższy ubiegłoroczny dodatek to 581 zł.

Na dodatki dla rodzin zajmujących mieszkania komunalne wydano 710.000 zł, mieszkania spółdzielcze 368.000 zł, lokale we wspólnotach 324.000 zł, mających mieszkanie w Towarzystwie Budownictwa Społecznego 24.000, a prywatny dom 19.000 zł. Najczęściej z pomocy korzystają osoby samotne (419 decyzji) oraz rodziny czteroosobowe (370).

## Zapytania o cenę rozstrzygnięte

Rozstrzygnięto "zapytania o cenę":

- na dostawę materiałów biurowych dla Urzędu Miejskiego. Wpłynęło 5 ofert, najtańszą złożyła skierniewicka firma Papier Hurt.

- na pełnienie obowiązków inspektora nadzoru budowlanego przy termomodernizacji hali sportowej przy ul. Kusocińskiego. Zlecenie pozyskał p. Teofil Osiecki z Sochaczewa.

- na stałe łącze internetowe dla Urzędu Miejskiego. Wpłynęły trzy oferty, najtańszą złożył obecny dostawca usług, to jest sochaczewska firma Interkam.

Uruchomiono też "zapytanie o cenę" na wykonanie projektu technicznego przebudowy ulicy Łokietka. Droga zostanie w tym roku utwardzona tłuczniem.

Uruchomiono dwa "zapytania o cenę" - na ochronę imprez organizowanych przez miasto w roku 2006 (m.in. Dni Sochaczewa, święta majowe i inne); oraz na obsługę geodezyjną miasta w latach 2006-2007. W związku ze zmianą ustawy o finansach publicznych unieważniono "zapytania o cenę", które miały wskazać inspektorów nadzoru budowlanego odpowiedzialnych za prawidłowy przebieg rozbiórek budynków i remontów ulic na terenie miasta. Ogłoszono nowe "zapytanie o cenę" na te prace, jednak tym razem wynagrodzenie inspektorów nie będzie ustalane procentowo od ogólnej wartości nadzorowanych robót, lecz kwotowo.

## Czy będą środki na rozbudowę sochaczewskich firm?

1 marca w Miejskim Centrum Informacji odbyło się spotkanie lokalnych przedsiębiorców z reprezentantami firmy doradczej Eurocon zajmującej się wyszukiwaniem ciekawych programów unijnych adresowanych do małych firm, pisaniem wniosków o dotacje itp. Spotkanie w całości poświęcono na dyskusję o możliwości wsparcia miejscowych przedsiębiorstw pieniędzmi z UE. GłównyM tematem dyskusji był jednak program ZPORR "Mikroprzedsiębiorstwa w województwie mazowieckim", w ramach którego można pozyskać nawet do 50 tys. euro dofinansowania.

Na spotkanie przybyło 18 przedsiębiorców z Sochaczewa reprezentujących różne branże: gastronomię, piekarnictwo, budownictwo, produkcję opakowań tekturowych, optykę, geodezję. Byli też producenci artykułów spożywczych, handlowcy i sprzedawcy artykułów ogrodniczych.

- Przedsiębiorcy byli głównie zainteresowani pozyskaniem środków finansowych na rozbudowę lub zakup budynków, zakup nowoczesnego sprzętu do produkcji, licencji, patentów i uzyskaniem odpowiedzi na pytanie, czy ich firma ma szansę na pozyskanie dotacji z programu ZPORR lub innego programu pomocowego - wyjaśnia szef MCI Wiesław Samson.

Interesowało ich także, jak napisać dobry wniosek, jakie są procedury jego oceny, terminy na rozpatrzenie, jakie warunki należy spełnić by się w ogóle ubiegać o dofinansowanie. Jakie będą efekty tego spotkania, przekonamy się już niedługo, ponieważ na składanie wniosków do programu "Mikroprzedsiębiorstwa w województwie mazowieckim" był czas do 13 marca.

**Artykuł sponsorowany**

## Żeby język angielski przestał być obcy... (2/3)

Kiedy zaproponowano mi uczestnictwo w kursie języka angielskiego, potraktowałam to jako ciekawy eksperyment. Nic nie wiedziałam wcześniej o metodzie Callana, poza tym, że teoretycznie uczy 4 razy szybciej.

Więc dlaczego nie spróbować czegoś nowego?

Idąc na swoje pierwsze zajęcia w English Best Way oprócz podekscytowania i ciekawości miałam pewne obawy. Nie wierzyłam w metodę Callana. Na ogół podchodzę do takich rewelacji krytycznie i nie wierzę w cuda.

Na początku zajęć miłe zaskoczenie - zamiast tradycyjnych ławek, krzesła ustawione w kręgu. Każdy jest tu tak samo ważny, panuje pozytywna atmosfera, nie można się schować w ławce i trzeba cały czas być aktywnym. Scenariusz każdych zajęć jest podobny: zadawanie pytań i odpowiadanie na pytania, czytanie, dyktanda i poprawianie w nich błędów oraz wyjaśnianie niezbędnych słów. Może to się wydać nieciekawe, ale tempo pracy jest tak dynamiczne, że nie ma czasu na nudę. Kluczem do sukcesu jest tu ciągłe powtarzanie i mówienie po angielsku. Już po pierwszych zajęciach przekonałam się, że priorytetem metody Callana jest nauka sprawnej i swobodnej rozmowy. A właśnie na tym zależy mi najbardziej. Istotną zaletą jest mobilizacja studenta, w żadnym systemie tradycyjnym zaangażowanie i aktywność nie są tak ważne. W metodzie Callana - chcieć to móc. Metoda sprawdza się szczególnie w przypadku dorosłych i młodzieży, wyjeżdżających za granicę i tych, którzy po prostu chcą mówić po angielsku lepiej. Metoda Callana nie ma nic wspólnego ze szkolną nauką. Tutaj niepotrzebne są zeszyty, nie ma prac domowych. Najważniejsze to otwarty na wiedzę umysł. Praca opiera się na podręczniku Callana, zawiera on cały niezbędny materiał. Podzielony jest na części, każda z nich to odpowiedni dla danej grupy zasób wiedzy, opanowanie go polega na powtarzaniu, czytaniu, pisaniu dyktand, a przede wszystkim mówieniu. Charakterystyczną cechą metody Callana jest maksymalne wykorzystanie czasu. Inaczej niż w tradycyjnych metodach, nie marnuje się czasu i energii na pogawędki o niczym, na zajmowanie się tym co nieistotne - grunt to efektywność. Unikalną zasadą jest też to, że co zajęcia może zmienić się lektor. Pełni to zasadnicze funkcje - na ogół słuchacze przyzwyczajają się do sposobu mówienia lektora tak bardzo, że ciężko im potem zrozumieć osobę z zewnątrz. A przecież uczymy się angielskiego, żeby rozmawiać z różnymi ludźmi, a nie tylko naszym nauczycielem. W metodzie Callana grunt to koncentracja i aktywne słuchanie. Istotny jest także klimat, jaki panuje na zajęciach. W English Best Way ważne jest, żeby studenci nie doświadczali stresu, lęku przed mówieniem i wstydu z powodu popełnianych błędów. Tego tak naprawdę nie ma, atmosfera jest swobodna, ale bardzo profesjonalna - każdy wie, po co tu przyszedł. Istnieje podział na wiele grup i poziomów. Praktycznie nie ma możliwości, żeby znaleźć się w grupie nieodpowiedniej dla siebie, o zbyt wysokim czy niskim poziomie. Daje to poczucie komfortu, pozwala się otworzyć na wiedzę i pozbyć blokady wstydu czy nieśmiałości.

Po wielu latach nauki w tradycyjnych szkołach w głowie pozostało mi jedynie trochę regułek. Nie udało mi się opanować umiejętności swobodnego posługiwania się językiem angielskim. Metoda Callana to alternatywa dla kogoś, kogo konwencjonalne metody zawiodły, kto chce opanować sztukę płynnego, swobodnego porozumiewania się w języku angielskim. Oferta szkół językowych jest bogata, jest w czym wybierać. Jednak trzeba uważać, ponieważ nie wszystkie szkoły realizują dokładnie założenia Callana lub pomijają niektóre elementy, dlatego pod tym względem najbezpieczniej jest wybrać pewną placówkę, tak,ą jak English Best Way.

Myślę, że metoda ta jest warta zainteresowania, ale najlepiej samemu się przekonać, czym naprawdę jest i co może zaoferować. Nie ma tu żadnych cudów, sukces jest konsekwencją efektywnej choć przyjemnej pracy, która daje dużo satysfakcji. Szybko się może okazać, że język obcy już nie do końca jest obcy.

Aleksandra Zaleska

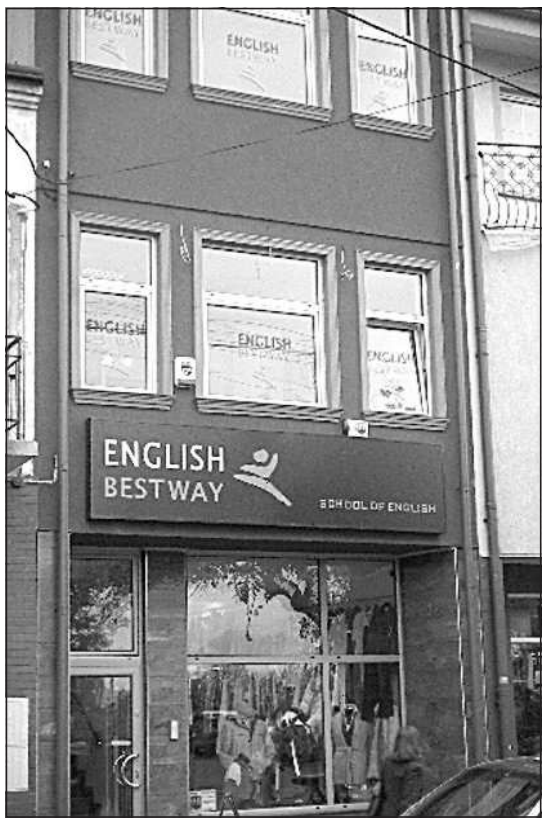


**ENGLISH BEST WAY**

**ul. Staszica 12**
**96-500 Sochaczew**
**tel. 046 862-16-87**
**www.englishbestway.pl**

Rybno

# Co po szkole?

Pisaliśmy niedawno o likwidacji dwóch szkół w gminie Rybno. Jedna to Zasadnicza Szkoła Rolnicza, która istnieje w tej miejscowości od wielu, wielu lat, lecz ostatnio straciła na popularności do tego stopnia, że nie można było otworzyć pierwszej klasy, ze względu na zbyt skąpy nabór. Kolejną jest Technikum Agrobiznesu, do której nabór też się nie udał. W 2005r. zgłosiło się zaledwie dziewięciu chętnych.

Aktualnie jedynie 6 uczniów uczęszcza do szkoły zawodowej i oni już dokończą tę klasę, natomiast z dniem 31 sierpnia szkoła ulegnie rozwiązaniu. Pytanie teraz, co gmina planuje zrobić z budynkiem opuszczonym przez szkołę (na zdjęciu)? Jak nam powiedział wójt Grzegorz Kropiak, obiekt ten, choć szkoła powiatowa, nie był własnością starostwa, a jedynie był użyczany nieodpłatnie przez gminę na szkołę. Teraz wraca do gminy i będą w nim mieścić się dwie instytucje: świetlica samorządowa przeniesiona z Domu Parafialnego oraz Gminne Centrum Informacji, które już tam funkcjonuje i niestety, o czym pisaliśmy, zostało niedawno okradzione. Świetlica Samorządowa spełnia także ważną funkcję we wsi, bowiem w Rybnie nie istnieje Gminny Ośrodek Kultury, więc jest to jedyne miejsce, które może być choćby namiastką prawdziwego GOK-u.

bus

## Teresin Nadzwyczajna... pracowitość

Samorządowcy z gminy Teresin nie zwalniają tempa. Nawet dwie ostatnie sesje były zwoływane w trybie nadzwyczajnym. W najbliższy piątek, mimo że sesja jest zwyczajna, to też w pewnym sensie jest... Nadzwyczajna. Wynika to z ilości uchwał, które przewidziano do dyskusji.

17 marca radni zajmą się choćby sprawą nadania imienia Gimnazjum w Teresinie, ale ważniejsze będzie zapewne przyznanie sołtysom diet oraz zwroty kosztów podróży służbowych, a także ustalenie wynagrodzenia dla wójta Teresina. Ważna będzie również zapewne uchwała o stypendiach sportowych, a także o dodatkach mieszkaniowych dla nauczycieli oraz dodatkach motywacyjnych, funkcyjnych, za wysługę lat i innych składnikach wynagrodzeń dla tej grupy zawodowej.

Łącznie szykuje się kilkanaście projektów uchwał, sesja zaś rozpocznie się o godz. 13.00, jest więc pewna szansa, że zakończy się tego samego dnia.

Zbigniew Bonalski

# BEZPIECZNE GIMNAZJUM W NIEPOKALANOWIE

W polskich szkołach coraz częściej widoczne są przejawy różnych patologii. Nauczyciele nie mogą poradzić sobie z młodzieżą, która pali papierosy i pije alkohol. Trudno opanować narkomanię i agresję...

Gdzie można znaleźć spokojną szkołę? Chociaż nie ma idealnej placówki oświatowej, to warto poszukać wokół siebie takiego miejsca, w którym dziecko będzie czuło się naprawdę dobrze. Bez wątpienia Gimnazjum w Niepokalanowie zasługuje na szczególną uwagę. Profesorowie wspólnie ze swoimi uczniami dbają o dobre imię szkoły z 76-letnią tradycją. Wprawdzie oficjalne nazwy zmieniały się kilkakrotnie w przeciągu tego czasu, jednak profil nauczania i wychowania pozostał na tym samym - najwyższym poziomie. W czym tkwi fenomen gimnazjum i liceum w Niepokalanowie? Odpowiedzi należy szukać w chrześcijańskim modelu wychowania i nauczania. Wszelkie próby zastępowania sprawdzonych metod różnymi wymyślnymi nowinkami, obecnymi tak często w szkołach świeckich, nie przynoszą oczekiwanych efektów. Tutaj przestrzega się najwyższych wartości, którymi żyły pokolenia Polaków.

Zapytałem uczniów, dlaczego wybrali właśnie Gimnazjum w Niepokalanowie? Oto niektóre odpowiedzi.

**Jan Orłowski z Krakowa**: *Codziennie uczestniczymy we Mszy Świętej w naszej szkolnej kaplicy, natomiast w bazylice w trzecią niedzielę każdego miesiąca uroczyście z pocztem sztandarowym bierzemy udział w Eucharystii. W szkołach świeckich nie ma takiego klimatu do rozwoju duchowego człowieka.*

**Mikołaj Kołodziejak z Teresina:** *W naszej szkole czujemy się bezpiecznie. Jest wiele ciekawych form spędzania czasu wolnego. Na szczególną uwagę zasługują kółka, np. strażackie, teatralne, radiowe, prasowe, filozoficzne, sportowe.*

**Zachariasz Wachowiak z Bieniewic k.Błonia:** *Podoba mi się, że w naszym gimnazjum są sami chłopcy. Można bardziej skupić się na lekcjach.*

**Bartłomiej Kurek z Warszawy:** *Nasza szkoła rozwija powołanie. Jestem jeszcze młody i trudno mówić o swojej przyszłej drodze życia. Mamy tutaj idealne warunki do tego, aby przemyśleć wiele ważnych, osobistych spraw.*

**Jakub Bieńkowski z Teresina:** *Dla mnie jest to bardzo dobra szkoła i miejsce szczególne. Wybrałem szkołę katolicką w Niepokalanowie, ponieważ stanowi pewien wzór. Nasze gimnazjum i liceum to bezpieczne szkoły, w których od początku wychowanie jest nieodłączną i ważną częścią procesu edukacyjnego. Rozwijam swoje zainteresowania m.in. w kółku plastycznym, teatralnym i filozoficznym.*

**Michał Bryzek z Topołowy:** *Panuje tutaj rodzinna atmosfera. Nie wiem, czy w innej szkole „odkryłbym" filozofię. Miłą niespodzianką dla mnie i Jakuba Bieńkowskiego było zakwalifikowanie się do etapu rejonowego Wojewódzkiego Konkursu Filozoficznego. Czekamy teraz na wyniki. Może zostaniemy finalistami lub laureatami...*

Zbigniew Bonalski

PS Rodzice dzieci i młodzieży mogą poznać tę placówkę oświatową, porozmawiać z nauczycielami i uczniami. "Dni Otwarte" są zapowiedziane na 8 kwietnia i 27 maja.

# W gminie Brochów na sportowo

Wiele osób uważa Brochów za senną mieścinę, w której nic ciekawego się nie dzieje. I może jeszcze jakiś czas temu było w tej opinii trochę prawdy, pojawiła się jednak grupka wielbicieli aerobiku, która wzięła sprawy w swoje ręce. Wystarczyła odrobina dobrych chęci, a także wiary w siebie, by zorganizować coś naprawdę fajnego.

Od pewnego czasu niemal czterdzieści osób z gminy Brochów spotyka się dwa razy w tygodniu w sali gimnastycznej tamtejszej podstawówki, by ćwicząc, dobrze się bawić. Wśród amatorów aerobiku spotkać można nawet księdza Kluskę z miejscowej parafii.

W środę, 8 marca zajęcia wspominanych wielbicieli tańca sportowego wyglądały szczególnie. Po godzinie wyginania się przy wykonywaniu rozmaitych ćwiczeń, amatorzy zdrowego trybu życia obejrzeli pokaz, przygotowany przez Alicję i Monikę z Abstraktu. Dziewczyny zaprezentowały się z jak najlepszej strony. W występie nie zabrakło naprawdę trudnych figur, jak szpagaty w powietrzu, a jeden z widzów martwił się nawet, żeby któraś z dziewczyn nie trafiła się przypadkiem kolanem w... oko.

Pokaz nie należał może do najdłuższych, ale trzeba przyznać, że sprawność występujących rekompensowała ten drobny niedosyt. Dziewczynom, które po pokazach solo zaprezentowały się w duecie, nie brakowało ani energii, ani synchronizacji. Widząc je w akcji, nikt nie mógł mieć wątpliwości, czemu grupa Abstrakt była wielokrotnie nagradzana w Polsce i nie tylko.

Ogólne wrażenie było niesamowite. Pokaz miał na celu propagowanie tego typu aktywności ruchowej. W Brochowie ma być zorganizowana grupa tańca sportowego. Prowadzić będą ją właśnie tancerki, które zaprezentowały się w środę. Jeśli zaszczepią podopiecznym choć cząstkę swoich umiejętności, to w gminie Brochów powstać może coś na kształt Abstraktu. Zapisy trwają, wystarczy wybrać się na aerobik w środę lub w piątek wieczorem. Mile będzie widziany również każdy, kto przyjdzie poćwiczyć amatorsko. Trzeba mieć przy sobie tylko jakieś miękkie obuwie na zmianę, strój zbliżony choć troszkę do sportowego i śmieszną sumę dwóch złotówek, aby po ogólnej składce były pieniądze na opłacenie wynajmu sali. Nikogo nie trzeba przekonywać, że dawka zdrowego ruchu w przyjaznym gronie za tak niewielkie pieniądze to świetny interes.

Sebastian Stępień

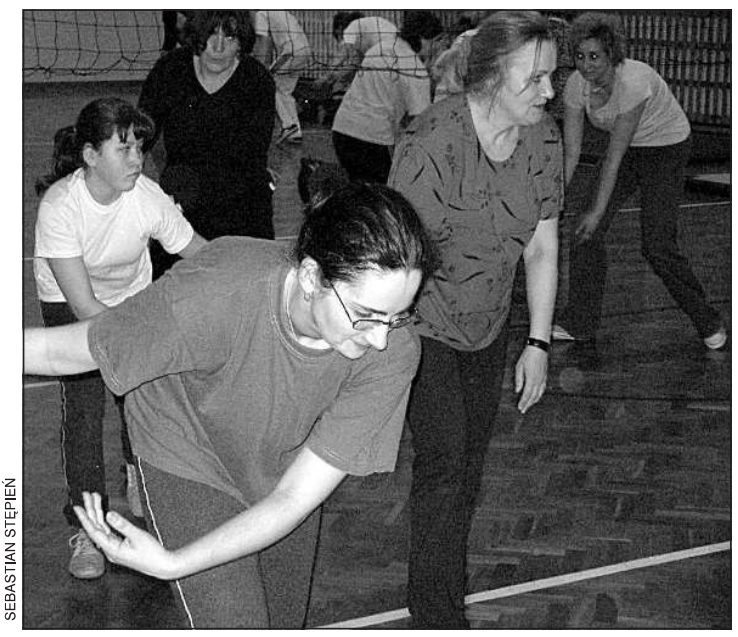

SEBASTIAN STĘPIEŃ

# Dar życia z Teresina

Jeszcze nikt nie znalazł receptury leku, zastępującego ludzką krew. Dlatego tak ważne są rezerwy tego "daru życia". Cieszą więc wszystkie akcje, polegające na pobieraniu krwi od honorowych dawców.

W gminie Teresin akcja honorowego oddawania krwi to domena tutejszych strażaków z ochotniczych jednostek straży pożarnej. Takie inicjatywy w marcu i październiku ubiegłego roku, cieszyły się dużą frekwencją.

Tym razem na taką akcję zapraszamy w niedzielę 19 marca. Dzięki uprzejmości szefa "Marimedu" , Aleksandra Łopaty, od godz. 9.00 do 14.00, na ulicy Szymanowskiej można oddać krew. Na miejscu będą specjaliści z dziedziny krwiodawstwa. Wystarczy być zdrowym i mieć dowód tożsamości, aby uratować innych.

Akcje będą kontynuowane, a my już w niedzielę zapraszamy do Teresina mieszkańców powiatu sochaczewskiego.

Zbigniew Bonalski

# Dzwonili do nas

W gminie Nowa Sucha, na terenie wsi Stara Mizerka, na otwartej przestrzeni zaśnieżonych pól (odcinek od Urzędu Gminy w kierunku Skierniewic) pasie się od kilku dni stado (7-10 szt.) wychudzonych saren. Zwierzęta z uwagi na śnieg i lód mają ogromne trudności z dokopaniem się do zielonego pokarmu. Są przeraźliwie wychudzone, wycieńczone, w dodatku zagrażają im psy , które, mimo nakazu Urzędu Gminy, nie są trzymane na łańcuchach. Odwołujemy się do serc mieszkańców, a myśliwych prosimy o pomoc w dokarmianiu saren.

Czytelnik z gminy Nowa Sucha (nazwisko do wiadomości redakcji)

Od redakcji: Przekazaliśmy Czytelnikowi znane nam telefony do kół łowieckich, ale ze swej strony również apelujemy o pomoc. Może sąsiedztwo Puszczy Bolimowskiej sprawi, że stadem wygłodzonych saren zainteresują się też leśnicy.

(s)

# Listy do redakcji

## Szanowna Redakcjo!

Wskutek wydarzeń losowych musiałem przez dłuższy czas rozwozić dzieci znajomych do dwóch szkół w Nowej Suchej. Przy okazji, a był to okres śnieżyć i mrozów, obserwowałem mieszkańców Sochaczewa i tej sąsiedniej gminy, czyniąc porównania. Niestety, nie są one korzystne dla sochaczewian, którzy niewiele albo nic nie zrobili, by pomóc sobie w tej trudnej sytuacji. Nie odśnieżali przed swoimi domami i blokami, nie przeszkadzało im, że miejsca parkingowe zmieniły się w śnieżne pagórki. A przecież na naszych osiedlach i dzielnicach jest tylu młodych, sprawnych ludzi uprawiających sport i chodzących na siłownie.

Inaczej w Nowej Suchej. Tam nie tylko stale (!) krążył pług śnieżny (za co chwała Urzędowi Gminy), ale i mieszkańcy, starzy i młodzi, usuwali systematycznie śnieg sprzed domów. Można więc było wszędzie dojechać i zaparkować. Ale i w samej gminie też są różnice, choćby pomiędzy szkołami. Ta duża i przestronna w Kozłowie Biskupim robi wrażenie nadopiekuńczej, nadmiernie wyręczając we wszystkim dzieci, które śmiecą i nie dbają o ład szkolny. Ta skromna w Kurdwanowie zabiega, by uczniowie byli tu współgospodarzami. To oni pielęgnują kwiaty, dbają o mini muzeum, sprzątają i rywalizują w czytelnictwie, choć nieobce im komputery. Mówi się, że od pieniędzy dużo zależy, ale od ludzi chyba najwięcej.

Ireneusz Kośmider

Color profile: Disabled
Cyan 100 lpi at 15 degrees
Yellow 100 lpi at 0 degrees



# Wkrótce na swoim

Prawdopodobnie 1 kwietnia Urząd Gminy Sochaczew zacznie przyjmować interesantów w nowej siedzibie przy ul. Warszawskiej.

Obecnie, jak nam powiedział wójt Mirosław Orliński, wszystkie prace wewnątrz budynku zostały zakończone i trwają odbiory techniczne. Jeśli te wypadną pomyślnie, ok. 20 marca rozpocznie się przeprowadzka. Gmina będzie się starała, aby przebiegała ona sprawnie i nie powodowała zakłóceń w pracy urzędu.

Warunki pogodowe uniemożliwiły całkowite wykończenie nowej siedziby od zewnątrz. Prace będą więc kontynuowane już po "zasiedleniu" budynku, kiedy zrobi się cieplej. Podobnie będzie z terenem wokół nowej siedziby, którego zagospodarowanie przewidziano na wiosnę i lato.

Przeprowadzka zakończy 3-letni cykl budowy, której koszt wójt Orliński ocenia na 2,5 mln złotych. Budynek służył będzie jednak nie tylko urzędnikom, ale też gminnym organizacjom i całej społeczności. Znajdą tu miejsce strażacy, sportowcy, związki nauczycielskie a nawet filia banku i być może dzielnicowy policji.

Pierwsze piętro budynku przy ul. 1 Maja, które zajmuje obecnie gmina, zagospodaruje w całości Urząd Miejski, którego remont planowany jest jeszcze w tym roku. Ma się on rozpocząć od IV piętra, gdzie ulokowanych jest kilka wydziałów. Rzecznik burmistrza, Daniel Wachowski twierdzi, że znajdą one tymczasową siedzibę właśnie na I piętrze, a później zostaną tam przeniesione wydziały z kolejnych remontowanych pięter. Docelowo pomieszczenia po Urzędzie Gminy w całości zagospodaruje miasto, rzecznik zdementował tym samym krążące informacje, że UM odda wolne pomieszczenia pod wynajem.

(SOS)

SŁAWOMIR BURZYŃSKI

# Sochaczewianin Roku 2005

Jerzy Krupa - 1998

Marek Stępowski - 1999

Mieczysław Nowacki - 2000

Mirosław Szczepanowski - 2001

Jolanta Popiołek - 2002

Janusz Piechna - 2003

Mirosław Orliński - 2004

?

Sochaczewianin Roku 2005

## NOMINOWANI

To ostatni kupon w tegorocznym, ósmym już, plebiscycie. Ostatnia możliwość, by oddać głos nas swego faworyta, a jednocześnie zyskać szansę na interesujące nagrody, które jak zwykle rozlosujemy spośród nadesłanych kuponów.

Już za kilka dni zbierze się kapituła złożona z Sochaczewian Roku lat ubiegłych, która otworzy zaplombowana urnę i policzy wszystkie głosy. Zaś w środę, 29 marca o godz. 18.00 spotkamy się w sali koncertowej sochaczewskiej Szkoły Muzycznej, by poznać laureata. Uroczystość ta będzie miała charakter towarzyskiego spotkania, na którym jak zwykle nie zabraknie występów artystów, lampki wina i tradycyjnego tortu, którym dzielić będzie laureat. Już dziś wszystkich czytelników serdecznie zapraszamy.

Redakcja

Tadeusz Szymańczak

Jolanta Kawczyńska

Sławomir Szadkowski

Jan Cebrzyński

Władysław Dudziński

Bronisław Gawrylczyk

Szymon Szymański

Marek Olechowski

**KUPON**

**Zgłaszam do tytułu Sochaczewianina Roku 2005**

.....

.....

Imię i nazwisko zgłaszającego:

.....

Adres

Sochaczewianin Roku 2005

Marek Tekliński

Kazimierz Kubiak

Robert Stępień

**XXXI Ogólnopolski Studencki Przegląd Piosenki Turystycznej YAPA 2006**

# Wygrali YAPĘ

Teresiński Ośrodek Kultury po raz kolejny ma wielki powód do dumy! "Zespół o Wdzięcznej Nazwie"- na co dzień współpracujący z Ośrodkiem postanowił tym razem zmierzyć się z szeroko pojętą piosenką turystyczną.

W dniach 10-12 marca zespół wziął udział w jednej z największych imprez w Polsce propagujących ten rodzaj muzyki - YAPA 2006. Po wstępnych kwalifikacjach, w których wzięło udział ponad 50 zespołów, organizatorzy YAPY na podstawie karty zgłoszenia i przesłanej płyty CD zaprosili 23 wykonawców - wśród nich znalazł się "Zespół o Wdzięcznej Nazwie".

W sobotę 11 marca, w godzinach południowych piosenkami własnego autorstwa "Zespół o Wdzięcznej Nazwie" wyśpiewał I nagrodę.

Teresińska kapela w składzie: Joanna Kwiatkowska - śpiew, flet poprzeczny, Leszek Lewicki - gitara akustyczna, Sławek Wódka - gitara basowa, śpiew, Mariusz Latoszewki - instrumenty perkusyjne - ponownie udowodniła, że jest zespołem nietuzinkowym w naszym regionie. Od lat z powodzeniem występuje z koncertami szantowymi w całej Polsce, ale jak się okazuje nie tylko ten rodzaj muzyki jest jego domeną .

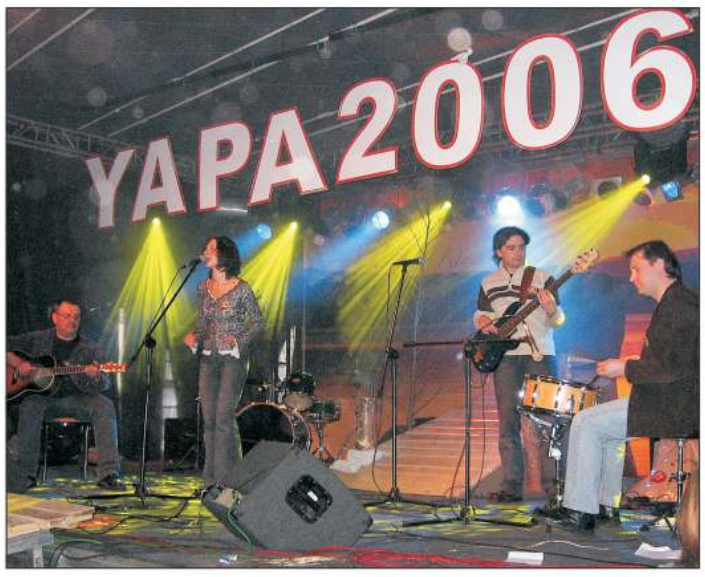


Zespół, grający na co dzień piosenkę miłą i przyjemną dla ucha, o lekkim zasoleniu i niewątpliwym odcieniu morza, potrafi z powodzeniem „uwieść" innego rodzaju jurorów i publiczność!

Po ostatnim wydarzeniu "Zespół o Wdzięcznej Nazwie" ma w planach rozszerzenie repertuaru o piosenkę niekoniecznie żeglarską, ale z wartościowym tekstem i autorską muzyką.

Mariusz Cieśniewski
TOK

Więcej o YAPIE 2006 na www.yapa.art.pl

C:\Nowa Gazeta\zs06_11.vp
13 marca 2006 13:09:05
Plate: 2 of 4

agenta 100 lpi at 75 degrees
lack 100 lpi at 45 degrees



# Uroczystość w "Jagiellonce"

MARTYNA MIKULSKA

Setki gości zgromadziła ubiegłotygodniowa uroczystość oficjalnego nadania Gimnazjum nr 2 imienia króla Władysława Jagiełły i wręczenia nowego sztandaru. Oprócz władz miejskich z burmistrzem Bogumiłem Czubackim na czele oraz władz powiatowych, reprezentowanych przez starostę Józefa Gołębiowskiego, do szkoły zawitali dyrektorzy niemalże wszystkich sochaczewskich placówek oświatowych, poczynając od przedszkoli, a na szkołach ponadgimnazjalnych kończąc. W imprezie uczestniczyły również dwie parlamentarzystki - była senator Jolanta Popiołek i obecna poseł Jolanta Szymanek-Deresz, radni miejscy, powiatowi, sponsorzy. Na poniedziałkowej uroczystości nie mogło oczywiście zabraknąć i nie zabrakło uczniów, rodziców, nauczycieli i pracowników szkoły, którzy wnieśli wspólny wkład w wybór patrona. "Ten dzień jest dla nas dniem szczególnym i cieszę się, że razem z państwem młodzież i pracownicy naszej szkoły mogą przeżywać to ważne wydarzenie. Mam nadzieję, że pozostanie ono na długo również w państwa pamięci" - mówiła dyrektor szkoły, Lucyna Tępczyk.

Przybijanie gwoździ do nowego sztandaru i przekazanie go uczniom to jeden z najważniejszych punktów uroczystości. Wręczenie sztandaru odbyło się w obecności pocztów sztandarowych innych szkół. Zgromadzeni tego dnia w sali gimnastycznej Gimnazjum mieli okazję uczestniczyć nie tylko w części oficjalnej. W programie znalazło się również przedstawienie pt. "Krzyże i miecze", w którym uczniowie, ubrani w stroje z epoki, przenieśli gości w czasy Władysława Jagiełły. Wspaniałe kostiumy, pokazy walki, wzbudziły podziw zebranych, którzy wykonawcom i autorom programu artystycznego oraz dyrektor Lucynie Tępczyk nie szczędzili słów uznania. "Gratuluję uczniom i całej radzie pedagogicznej, wyrażając jednocześnie nadzieję, że szkoła będzie stale wzbogacać się w nowe wartości ku zaspokojeniu potrzeb zarówno jej pracowników, jak i wychowanków" - mówił burmistrz Bogumił Czubacki, składając gratulacje na ręce pani dyrektor.

Szkoła ma już nowe imię, a, jak mówił starosta Józef Gołębiowski, wydarzenie to uwiecznione zostanie w codziennym życiu, bo Gimnazjum będzie z pewnością od teraz nazywane "Jagiellonką".

(m)

# Rysunki studentów w MOK-u

W piątkowe popołudnie 10 marca do galerii Miejskiego Ośrodka Kultury w Chodakowie zawitały prace rysunkowe studentów wydziału artystycznego warszawskiej Szkoły Wyższej Rzemiosł Artystycznych z pracowni art. plastyk Iny Powązka.

Na otwarciu wystawy nie mogło zabraknąć przedstawicieli SWRA - dziekana dr. Wojciecha Włodarczyka, wybitnego historyka sztuki, ( był moim promotorem pracy teoretycznej z historii sztuki w ASP w Warszawie do dyplomu z Malarstwa w 2002), studentek, a także zaproszonych gości, m.in. nauczycieli oraz zainteresowanych poznaniem charakteru tej uczelni.

Ciekawostką są egzaminy, np. z malarstwa i rysunku, które odbywają się w placówkach , do których uczęszczają kandydaci. Powoduje to pewien komfort miejsca, złe samopoczucie podczas egzaminu znika. Oprócz wystawy prac można było także obejrzeć zdjęciową prezentację osiągnięć uczelni i internetową stronę www.swra.prv.pl , do której oglądania zachęcam.

Uczelnia, od momentu tej wystawy, rozpoczęła swoją autoprezentację w różnych placówkach kulturalnych Mazowsza.

Marcin Hugo-Bader

MARCIN HUGO-BADER

# Ma być bezpiecznie

**W policji trwa przegląd kadr. Po zmianach na stanowiskach komendantów wojewódzkich, przyszedł czas na komendy powiatowe. Do 31 marca zostanie oceniona przydatność komendantów powiatowych, w tym także sochaczewskiego. Ocenie podlegać mają wyniki osiągane przez jednostkę, współpraca z samorządami i mieszkańcami, ale też wiek kadry kierowniczej, bo, jak słyszymy, teraz stawia się na młodych ludzi w służbie.**

KPP w Sochaczewie od połowy 2001 roku dowodzi insp. Krzysztof Lubiński. Komendant ma 57 lat, z czego 35 przepracował w policji. Mieszka w Płocku i codziennie dojeżdża do pracy. Czy pozostanie na stanowisku? Próbowaliśmy się przyjrzeć wynikom sochaczewskiej komendy.

*Dla nas najważniejsze są przestępstwa przeciwko zdrowiu i życiu ludzi, a więc zabójstwa, rozboje, zgwałcenia oraz przeciwko mieniu, czyli kradzieże i włamania* - mówi inspektor Lubiński. Od razu przyznaje jednak, że w 2005 roku wykrywalność w tych kategoriach przestępstw nieco spadła. *Być może stało się tak dlatego, że w 2004r. bardzo podnieśliśmy poprzeczkę. Mieliśmy taką wykrywalność, która uplasowała nas na 6 pozycji w województwie* - mówi komendant. - *To musi kiedyś skutkować małym spadkiem. Poza tym mieliśmy w komendzie trochę ruchów kadrowych, pracę rozpoczęło kilku młodych ludzi po szkołach. Z nich w przyszłości będą świetni policjanci, ale może ten okres zmian kadrowych trochę zaważył na wynikach*- dodaje insp. Lubiński.

Wykrywalność w 2005 roku osiągnęła poziom 64,2 proc., w sprawach kryminalnych 45,7. To rzeczywiście kilka punktów procentowych mniej niż w 2004. Mimo spadku wykrywalności, zmniejszyła się w ubiegłym roku ilość przestępstw, także tych najcięższych. Nie było np. żadnego zabójstwa na terenie naszego powiatu. *Bardzo się cieszę, że od 2001r., kiedy objąłem stanowisko komendanta, przestępczość sukcesywnie spada* - mówi komendant Lubiński. - *W 2001 roku odnotowaliśmy sporo ponad 1900 przestępstw, dzisiaj mamy ich niecałe 1600. Jest to duża zasługa prewencji, tego, że zapobiegamy przestępstwom i zniechęcamy do ich popełniania. Dużą rolę odgrywa tu pomoc samorządów, w tym wypadku burmistrza i rady miejskiej, w finansowaniu dodatkowych patroli. Do pełnienia służby na ulicach Sochaczewa przyjeżdżały też patrole z komendy wojewódzkiej. I co ważne, były to patrole piesze. Widok policjantów na ulicach bardzo dobrze wpływa na poprawę bezpieczeństwa.*

I statystyka odzwierciedla tę poprawę. Coraz rzadziej zdarzają się najpoważniejsze przestępstwa, może z wyjątkiem kradzieży samochodów na tzw. stłuczkę. Ale, jak wyjaśnia komendant, są to działania grup przestępczych spoza Sochaczewa i jedną z nich "rozlicza" już policja warszawska. W zakresie prewencji sochaczewska komenda znalazła się na 5 pozycji w województwie. Wysoko oceniono wykorzystanie służb patrolowych, ilości nałożonych mandatów porządkowych, np. za picie alkoholu w miejscach publicznych oraz mandaty za niebezpieczne wykroczenia w ruchu drogowym.

Plagą w naszym mieście stały się natomiast rozboje, których dokonują najczęściej młodzi ludzie napadający na kobiety i wyrywający im torebki. *I to mnie bardzo boli* - mówi komendant Lubiński. - *Zwłaszcza, że ofiarami padają starsze osoby albo kobiety. Jak mam odprawy z policjantami, to stawiam im to za punkt honoru. Mówię, że sprawę mają traktować tak, jakby to ich żony albo matki były ofiarami takich bandziorów. I tak się rzeczywiście stało. Matki dwóch policjantów zostały napadnięte w ten sam sposób.*

*Problem nasilił się w 2005 roku, wtedy też udało się zatrzymać jedną grupę, ale w jej miejsce pojawiła się następna. Z tą drugą grupą to tylko kwestia czasu, myślę, że wkrótce mieszkańcy usłyszą o jej rozpracowaniu, bo w Sochaczewie ma być bezpiecznie* - mówi wzburzony komendant.

Pytamy przy okazji o nierozwiązaną dotychczas sprawę napadu na bank przy ulicy Pokoju. *Dla policji to też ważna i prestiżowa sprawa, pracuje nad nią wielu funkcjonariuszy. Sporządziliśmy portret pamięciowy jednego ze sprawców, bo nam też zależy na tym, żeby takie przestępstwa nie uchodziły płazem. Nie chcemy przecież, żeby jacyś młodzi bandyci banki nam okradali*- słyszymy w odpowiedzi. Komendant apeluje jednak o lepsze zabezpieczenie banków i różnych instytucji. Przypomina także, jak bardzo przydałby się w takich wypadkach monitoring miasta. Kamera w okolicach rynku mogłaby zdecydowanie pomóc w ustaleniu sprawców i trasy ich ucieczki.

Kiedy rozmawiamy o innych kategoriach przestępstw, na czoło wysuwają się kradzieże, których w 2005r. było blisko 500, ale dodać trzeba, że spadła kradzież samochodów (do ok. 80). A jeszcze w 2001 roku odnotowano 165 tego typu przestępstw. Zarejestrowano też 360 włamań, ale ich liczba również w ciągu 5 lat zmniejszyła się o połowę.

Inspektor Lubiński mówi, że sprzymierzeńcem policji w walce z przestępczością byłby rozwój gospodarczy i spadek bezrobocia. Wiele spośród ostatniej kategorii przestępstw wynika z biedy, chęci zarobienia paru złotych, tak jak w przypadkach kradzieży złomu czy włamań na działki. I mimo że nad bezpieczeństwem mieszkańców powiatu czuwa 150 funkcjonariuszy, nie są oni w stanie, jak twierdzi komendant, uchronić wszystkich przed niebezpieczeństwem.

Nam wydaje się jednak, że Sochaczew stał się bezpieczniejszym miastem. Pytanie tylko, czy to już stała tendencja, czy chwilowy wynik działań policji.

Jolanta Śmielak-Sosnowska

# Jeszcze o Orkiestrze

**W środę, 8 marca w całym kraju odbyły się konferencje prasowe sztabów uczestniczących w Wielkiej Orkiestrze Świątecznej Pomocy. Takie spotkanie z prasą zorganizował również sochaczewski hufiec ZHP.**

## Akcja rozliczona

Komendant Krzysztof Wasilewski zaprezentował rozliczenie akcji. Jedno, z licytacji złoto-srebrnego medalu, który trafił w tym roku do właściciela firmy "Ella", Bronisława Gawrylczyka. Przypomnijmy, że licytacja zakończyła się w lokalnym radiu Fama kwotą 12 tys. zł, ale nabywca medalu, już po licytacji, "dorzucił" do niego jeszcze 3 tysiące, w związku z czym medal osiągnął wartość 15 tys. Krzysztof Wasilewski, dziękując licytującym dodał, że dobrym duchem Orkiestry jest Andrzej Bałdyga, szef firmy "Lamela", który co roku bierze udział w licytacji, choć nie zawsze wygrywa. Pozostałe gadżety wystawione na licytację w radiu przyniosły dochód blisko 4 tys. zł, a łączna kwota uzbierana przez hufcowy sztab wyniosła 75.009, nie licząc obcej waluty i biżuterii, która została oddzielnie wyszczególniona w sprawozdaniu.

## Wielkie dzięki

Komendant Wasilewski prosił, aby obecni na konferencji przedstawiciele mediów przekazali gorące podziękowania wszystkim, którzy w jakikolwiek sposób wspomogli Orkiestrę. Nie sposób wymienić tu wszystkich, bo jedni zbierali pieniądze podczas kwesty ulicznej, inni organizowali transport, jeszcze inni przygotowywali posiłki dla wolontariuszy, przynosili do hufca ciasto, herbatę, kanapki. Szkoły, placówki kultury, puby zbierały fundusze na dyskotekach, aukcjach, koncertach. No i mnóstwo mieszkańców wspomogło datkami XIV Finał. Na powodzenie WOŚP pracował więc wielki sztab ludzi dobrej woli, wśród nich media, które w środę uhonorowano specjalnymi dyplomami. Krzysztof Wasilewski podkreślał też przychylność władz. W tym roku Fundacja Jurka Owsiaka zebrała ponad 30 mln zł, w tej kwocie jest też wkład naszego miasta, powiatu i gminy Kampinos, która od kilku lat gra z sochaczewskim sztabem.

## Orkiestra to nie tylko granie

Zebrane pieniądze umożliwiają realizację wielu programów medycznych, w tym czterech podstawowych. WOŚP finansuje badania słuchu wszystkim noworodkom w Polsce oraz badania i leczenie wzroku u wcześniaków. Fundacja kupuje pompy insulinowe dla dzieci chorych na cukrzycę, wprowadza także światowe metody ratowania bezdechu u noworodków.

W tym roku dodatkowo wprowadzony został nowy program ph. "Ratujemy i uczymy ratować". Ma on na celu nauczyć udzielania pierwszej pomocy. Jak wyjaśniał Krzysztof Wasilewski, Fundacja, korzystając z norweskich wzorów, chce w ciągu 2 lat objąć programem 800 tys. dzieci z kl. I-III. W Norwegii już tak małe dzieci uczą się udzielać pierwszej pomocy i przynosi to bardzo dobre efekty. Program ten od kwietnia pilotażowo realizować będą woj. podlaskie i dolnośląskie oraz powiat sochaczewski. Komendant hufca rozmawiał już ze wszystkimi dyrektorami szkół podstawowych na terenie powiatu i gminy Kampinos . Mają oni delegować po 2 nauczycieli na szkolenie, które u nas odbędzie się w dniach 19-20 kwietnia. Pedagodzy będą później szkolić swoich uczniów w zakresie sztucznego oddychania, umiejętności powiadamiania odpowiednich służb w wypadku różnych zagrożeń.

Obecni na konferencji harcerze opowiadali o swoich doświadczeniach w zdobywaniu wiedzy ratowniczej i zastosowaniu jej później w różnych sytuacjach, dużych masowych imprezach jak Przystanek Woodstock, czy np. pielgrzymkach papieskich, gdzie tworzyli tzw. biały patrol. Młodzi ludzie zachęcali do zdobywania tej ważnej umiejętności, dzięki której możemy uratować czyjeś życie.

Jolanta Sosnowska

# MUZYCZNA WIOSNA KOMENDARKA

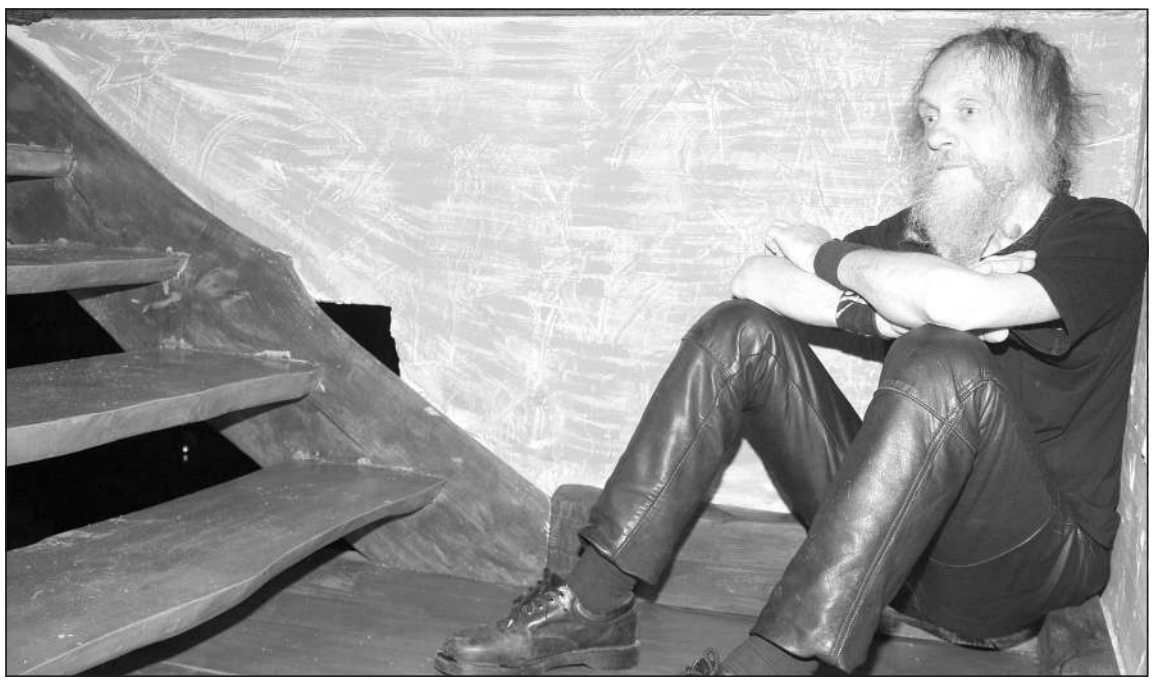

Koncerty Władysława Komendarka są naprawdę niepowtarzalne. Ten sochaczewski artysta zawsze zaskakuje, jego eklektyczny styl pozwala mu na swobodne poruszanie się po różnych odmianach współczesnej muzyki: rock, elektronika, ambient, blues czy jazz.

Każdy występ publiczny Władysława Komendarka jest wydarzeniem, które zapamiętuje się na długo i tak powinno być też tym razem . Ostatni koncert odbył się grubo ponad rok temu i wreszcie nadarzyła się niebywała okazja.

Dzięki uprzejmości właściciela pizzerii "Staromiejska" - pana Tomasza Kozłowskiego, wysłuchamy i obejrzymy na żywo spektakularny koncert Władysława Komendarka. Pan Tomasz nie ukrywa, że jego lokal świetnie nadaje się na organizowanie tego typu imprez muzycznych. Lokal posiada doskonałe warunki i niepowtarzalny klimat. Jest dużo przestrzeni, wysoki strop, który może stworzyć dobrą akustykę. Mam nadzieję, że "Staromiejska" zaprezentuje się jako miejsce w Sochaczewie, gdzie będzie można posłuchać dobrej muzyki na żywo.

Władek Komendarek zaprezentuje utwory, które spodobają się każdemu bez względu na wiek i upodobania muzyczne. Tym bardziej, że zbliża się dużymi krokami nowa płyta i na pewno usłyszymy premierowe wykonanie nowych utworów. Warto dodać, że muzyka zostanie połączona z grą świateł laserowych, które świetnie wkomponują się w charakter tego miejsca.

Już teraz, w imieniu artysty, zapraszam serdecznie na cykl koncertów Władysława, które rozpoczną się pod koniec marca i miejmy nadzieję, że zapoczątkują nowy rozdział w wydarzeniach kulturalnych Sochaczewa.

Pierwszy z nich odbędzie się 24 marca o godz. 19.00 w "Staromiejskiej" przy ul. Partyzantów 4 w Sochaczewie. Wstęp wolny.

Władysław Komendarek zasiądzie też przy fortepianie, co będzie pewną nowością, w klasycznym jazzowym repertuarze, podczas ceremonii ogłoszenia wyników i wręczenia tytułu "Sochaczewianina Roku 2005" w plebiscycie organizowanym przez redakcję "Ziemi Sochaczewskiej". Uroczystość odbędzie się w sali koncertowej sochaczewskiej Szkoły Muzycznej w środę, 29 marca o godz . 18.00. Wszystkich zainteresowanych zapraszamy. Wstęp wolny.

Natomiast wcześniej, bo 18 marca od godz. 21.00 do 5.00 rano trwać będzie w szczecińskim klubie Clossed impreza muzyczna, której jednym z głównych bohaterów będzie również Władysław Komendarek. A tak wydarzenie to na stronach internetowych zapowiadają organizatorzy:

"Podczas tej sobotniej imprezy klub Clossed zamieni się w jedną wielką świątynię, w której jej muzyczni szamani będą wprowadzać klimat znany ze starożytnych legend oraz antycznych opowieści. Jednym z tych głównych prowadzących będzie Władysław Komendarek, postać niezaprzeczalnie wielce zasłużona dla rozwoju polskiej muzyki elektronicznej. Prawdziwy artysta, który swobodnie i płynnie porusza się pomiędzy muzyką ambient, etno, rock, techno czy trance. Wystąpi on na żywo w towarzystwie jego odautorskich wizualizacji - gier świateł laserowych, które połączone z muzyką tworzą niesamowity klimat."

NIEROB

# Kameraliści z Sochaczewa

W dniu 25.02.3006r. w PSM I i II st. w Sochaczewie odbyła się IV edycja Sochaczewskich Spotkań Kameralnych. Przewodniczącą Jury była profesor Maria Szmyd-Dormus z Krakowa, członkami - prof. Magdalena Szczepanowska, prof. Andrzej Zieliński, starszy wykładowca Ryszard Bałauszko, wykładowca Hanna Turonek - Warszawa.

Laureatami nagród w IV edycji Sochaczewskich Spotkań Kameralnych są uczniowie PSM I i II st. im. Fryderyka Chopina w Sochaczewie. Duet fortepianowy Konrad i Aleksander Krawczyk zajął II miejsce w I grupie wiekowej. Konrad i Aleksander są uczniami p. Agnieszki Hejduk-Domańskiej. Trio klarnetowe w składzie: Adam Przybyłek, Magda Bednarska, Kamil Kęska przygotowane przez p. Mariusza Sowę zdobyło III miejsce w II grupie wiekowej.

Cieszymy się bardzo z sukcesów naszych uczniów, życząc dalszych tak wspaniałych osiągnięć. Gratulujemy również nauczycielom, którzy przygotowali swoich podopiecznych.

Sekretarz przesłuchań
Marita Uhlig

# Janko Muzykant po raz szósty

W piątek, 17 marca w sochaczewskiej Państwowej Szkole Muzycznej odbędzie się VI edycja przesłuchań skrzypcowych "Janko Muzykant". Przewodniczącą Jury jest profesor Magdalena Szczepanowska, członkami dr hab. Sławomir Tomasik i dr Ewa Mikołajczyk-Kowar.

W VI edycji przesłuchań skrzypcowych "Janko Muzykant" weźmie udział ponad 50 uczestników, którzy przyjadą do naszej szkoły z całej Polski: Gdańska, Radomia, Płońska, Oświęcimia, Katowic, Będzina, Poznania, Jaworzna, Dąbrowy Górniczej, Warszawy... Naszą szkołę muzyczną reprezentować będą uczennice: Patrycja Kowalska - ucząca się w klasie skrzypiec p. Marity Uhlig oraz Anna Szymańska - ucząca się w klasie skrzypiec p. Małgorzaty Zalewskiej. Patronat nad przesłuchaniami objął przewodniczący Rady Miasta Maciej Małecki oraz Fundacja na Rzecz Kultury Powiatu Sochaczewskiego Zofii Bernackiej.

Pierwsi uczestnicy rozpoczną swoje prezentacje już o godz. 9.00, a ostatni zagrają po godz. 17.00. Przewidywana godzina rozpoczęcia Koncertu Laureatów to 18.30.

Wszystkie prezentacje, jak również Koncert Laureatów, odbędą się w sali koncertowej PSM w Sochaczewie przy ul. Głowackiego 2.

Serdecznie zaprasza w imieniu Dyrekcji PSM I i II st. w Sochaczewie

sekretarz przesłuchań
Marita Uhlig

BOGUSŁAW KWIATKOWSKI

# DZIEJE SOCHACZEWA®

(60)

## W okresie przynależności do Księstwa Mazowieckiego (1202-1476)

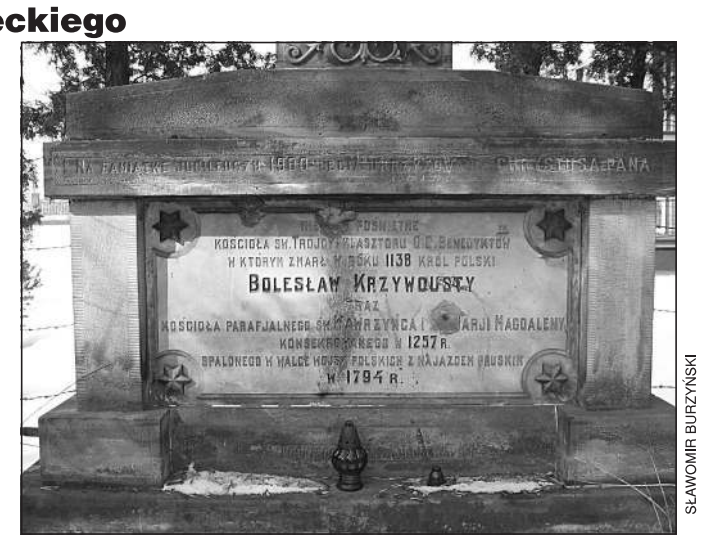


SŁAWOMIR BURZYŃSKI

Wartość historyczna tego przekazu źródłowego jest dyskusyjna. Pojawia się bowiem wątpliwość czy książę Bolesław Krzywousty rzeczywiście zmarł w Sochaczewie? Wspomniany rękopis pochodzi z klasztoru norbertanów lub premonstrantów w Witowie pod Piotrkowem. Opactwo powstało przed 1179 rokiem, być może w niewiele lat po śmierci Bolesława Krzywoustego. Jego założyciel, Wit z Chotela herbu Janina, będąc w latach 1179-1206 biskupem płockim założył później również filię opactwa witowskiego w Płocku. W ten sposób między opactwem znajdującym się w Witowie a grodem w Płocku, w którym przez ponad dwadzieścia lat mieszkał Wit, istniały prawdopodobnie ścisłe powiązania.

Można zatem przypuszczać, że tradycyjny przekaz ustny, czy też zapis o śmierci księcia Bolesława Krzywoustego w Sochaczewie i pogrzebie w Płocku przechowywane były w obu miejscowościach, a w XV wieku jakiś zakonny skryba zapisał tę ważną informację w "Roczniku Świętokrzyskim". Źródła sprzed XV wieku, m.in. "Rocznik Płocki", które o miejscu śmierci Bolesława Krzywoustego prawdopodobnie mówiły, nie zachowały się niestety do naszych czasów. Pożary oraz najazdy obcych wojsk bezpowrotnie je zniszczyły.

"Kodeks Sochaczewski Rocznika Świętokrzyskiego Nowego" jest jedynym zachowanym dokumentem, który wymienia miejsce śmierci Bolesława Krzywoustego. Ale czy dokument ów jest wiarygodnym źródłem historycznym, skoro opowiada o wydarzeniach z 1138 roku w ponad trzy wieki później.

O miejscu śmierci księcia możemy również pośrednio wnioskować ze słów piętnastowiecznego dziejopisarza Jana Długosza (1415 - 1480), który pisał, że kiedy książę życie zakończył, ciało jego zostało przewiezione do Płocka, i tam z należną czcią pochowane obok prochów ojca. Stwierdzenie Długosza, że ciało Bolesława Krzywoustego po śmierci przewieziono do Płocka, może oznaczać śmierć księcia nie w tym ostatnim grodzie, lecz w innym miejscu. Mogło się to zatem stać w Sochaczewie.

W okresie swojego panowania Bolesław Krzywousty mógł wielokrotnie tu przebywać. Słabość aparatu ówczesnej władzy wymagała nieustannych objazdów państwa, czy to w celu nadzorowania spraw administracyjnych, czy też ze względów aprowizacyjnych. Ruchome centrum państwa było tam, gdzie akurat przebywał panujący. Istotnym powodem takiej organizacji państwa wczesnopiastowskiego było równomierne rozłożenie ciężaru utrzymania dworu między wszystkie prowincje.

Prawdopodobnie w 1138 roku Bolesław Krzywousty znalazł się w Sochaczewie, miejscu położonym niezbyt daleko od Płocka, aby w tutejszych puszczach zająć się ulubionymi łowami na grubego zwierza. Niestety, zaskoczyła go nagle śmiertelna choroba. W tej sytuacji umieszczono księcia u sochaczewskich benedyktynów, gdzie zakończył życie wśród rodziny i dostojników dworskich, takich jak wojewoda Wszebów, Piotr Włostowic, Degno, czy Odolan. Po stwierdzeniu zgonu zwłoki księcia przewieziono do Płocka. Tam ówczesny biskup Aleksander z Malonne (1129-1156), koło Namur, urządził mu pogrzeb i pochował w budowanej przez siebie katedrze.

Wszelkie prawa zastrzeżone

**Wygraj z rakiem**

# Nie musi być za późno...

Przeglądając na przestrzeni ostatnich lat kolorowe magazyny dla pań, nietrudno oprzeć się wrażeniu, że rak piersi to wróg numer jeden polskich kobiet. Problem ten nagłaśniają w zasadzie wszystkie media, a marsze z różową wstążeczką na piersi odbywają się już nie tylko w stolicy. Ale tak naprawdę, najczęściej występującym nowotworem, zwłaszcza narządów rodnych, jest niewątpliwie rak szyjki macicy. Bardziej wstydliwy dla wielu kobiet i przez to jeszcze bardziej podstępny.

Rozmowa z dr. n. med. **Grzegorzem Pankiem**, ginekologiem-onkologiem z przychodni Polskiej Fundacji Europejskiej Szkoły Onkologii (PFESO) w Warszawie.

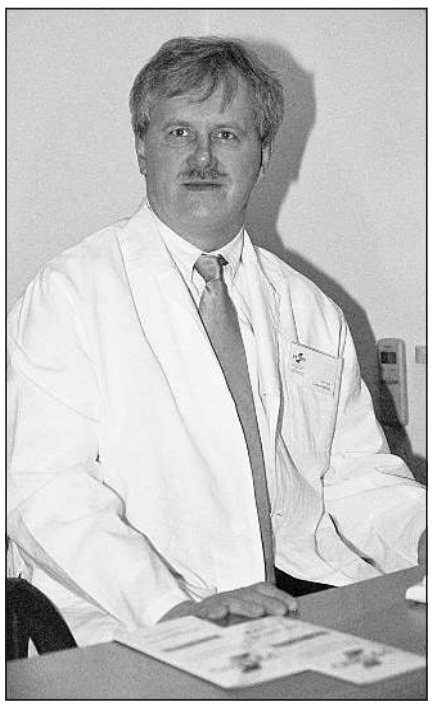

**- Jest Pan lekarzem z wieloletnią praktyką. Jaka jest więc, Pana zdaniem, ta nasza polska rzeczywistość w porównaniu z resztą Europy, najbliższej nam przecież?**

- To prawda, że rak szyjki macicy jest w Polsce najczęstszym nowotworem kobiecych narządów płciowych. Jak to bywa, w każdej historii jest dobra wiadomość i zła. Zacznę od dobrej - otóż na przestrzeni ostatnich dwudziestu lat odnotowujemy spadek liczby tych zachorowań, powolny co prawda, ale jednakże spadek. Druga wiadomość jest z kategorii tych złych, a polega na tym , że ten proces trwa u nas zbyt wolno w stosunku do państw Europy Zachodniej, USA czy Kanady. Mam tu na myśli głównie te kraje, jak Finlandia i Holandia, w których już od lat sześćdziesiątych ubiegłego stulecia regularnie przeprowadzano cytologiczne badania przesiewowe. Tam zapadalność na raka szyjki macicy jest dwu, a nawet i trzykrotnie mniejsza.

**- Proszę w paru słowach powiedzieć naszym Czytelniczkom, na czym polegają owe badania?**

- Badania screeningowe, czy jak mówimy w Polsce, badania przesiewowe, przeprowadza się w pewnej określonej grupie populacyjnej, bo wszędzie, nawet w najbogatszych państwach świata, trudno je przeprowadzić wśród wszystkich kobiet. Zresztą nie tyle o fundusze sprawa się rozbija, co o brak odpowiedniej logistyki. Zadaniem więc lekarzy odpowiedzialnych za zdrowie kobiet jest zdefiniowanie populacji najbardziej zagrożonej występowaniem dysplazji, czyli stanu poprzedzającego raka szyjki macicy. Na podstawie różnego rodzaju badań epidemiologicznych i obserwacji pacjentek wiadomo, że największe ryzyko zachorowania występuje w wieku około 35 lat i powyżej, zaś czas potrzebny na transformację tych niegroźnych jeszcze zmian w nowotwór inwazyjny wynosi około 10 lat. Nietrudno więc obliczyć, z pewnym marginesem, że szczyt zachorowań na raka przedinwazyjnego, czy mikroinwazyjnego tego typu, dotyczy kobiet w wieku od 30 do 50 lat i przebadanie tej grupy wiekowej, wychwycenie prekursorów, jest ogromnie ważne dla całej populacji. To znakomita i jak na razie najlepsza okazja do wykrycia dysplazji we wczesnym okresie, zanim chore komórki ulegną dalszej transformacji, do raka właśnie. To też stuprocentowa niemalże gwarancja na wyleczenie i duża doza prawdopodobieństwa, że u tych kobiet praktycznie nie dojdzie do wznowienia procesu nowotworowego.

**- To wszystko pięknie brzmi, jednakże jak bajka, bo przecież w Polsce, z małymi wyjątkami, nie przeprowadza się cytologicznych badań przesiewowych, nie robi się screeningu w ogóle. Dlaczego?**

- To prawda, w naszym kraju nie mamy ogólnonarodowego, populacyjnego programu tego typu badań. Mamy co prawda takie doświadczenia w skali regionalnej, przykładem może być jedna z dzielnic Warszawy - Mokotów, z której wszystkie kobiety dostają zaproszenia z Centrum Onkologii na badania cytologiczne. W przeszłości prowadzono również badania przesiewowe głównie o charakterze regionalnym.

**- Regułą jest więc brak badań?**

- Brak cytologicznych badań przesiewowych, podkreślmy, bo przecież nie badań w ogóle. Tysiące kobiet w Polsce poddaje się im każdego roku, czy to w prywatnych małych lecznicach, czy państwowych placówkach zdrowia. Wpływ tak prowadzonych badań na obniżenie zapadalności na raka szyjki macicy jest jednak ograniczony i nie dorównuje rezultatom osiąganym dzięki badaniom przesiewowym. Bywa tak, że niektóre panie, w sposób szczególny dbające o swoje zdrowie no i mające zasobniejszą kieszeń, robią badania cytologiczne i kilka razy w roku, co jest zupełnie niepotrzebne w takiej ilości. Inne z kolei, a tych jest niestety zdecydowana większość, nie robią ich przez całe życie, ba istnieje coś w rodzaju ogromnej czarnej plamy, na której powstanie "pracują" te kobiety, dla których jedyną okazją do spotkania ginekologa był...poród. Namawiam więc do badań profilaktycznych tego typu, do wizyty w gabinecie specjalisty. To się naprawdę opłaca, są to najlepsze inwestycje dla zdrowia kobiety.

**- A o czym powinniśmy przy tej okazji powiedzieć naszym młodym Czytelniczkom, zwłaszcza tym zaczynającym dopiero życie intymne?**

- Wraz z rozpoczęciem życia seksualnego dochodzi do, jakbym to określił, "kontaktu" narządów rodnych ze światem zewnętrznym, do ich ekspozycji na rozmaite czynniki infekcyjne, w tym wirusowe. Część z nich może mieć charakter onkogenny i w dalszym życiu może wywołać niekorzystne zmiany w nabłonku szyjki macicy. Tak więc im wcześniej młoda kobieta odwiedzi ginekologa, tym lepiej dla jej zdrowia, dla jej narządów płciowych. Warto chyba w tym miejscu podkreślić, czy wlać w serca dużą dozę optymizmu, że w przypadku wczesnego wykrycia raka przedinwazyjnego kobieta na ogół nie traci szansy na zdolność do rodzenia. Potem już niestety takiej szansy nie ma...

**- Jakie inne przyczyny, oprócz wirusów typu HPV, mogą doprowadzić do zwiększenia ryzyka wystąpienia raka szyjki macicy?**

- Innymi czynnikami mogą być częste zmiany partnerów seksualnych, palenie papierosów a także upośledzenie funkcji układu immunologicznego w przebiegu infekcji wirusem HIV. Wczesne postacie raka szyjki macicy przebiegają praktycznie bezobjawowo, a rozpoznanie ustalane jest na podstawie badania cytologicznego i następowej biopsji. Jest ono jednym z najprostszych badań, do tego zupełnie bezbolesnych. Proszę pamiętać, że każde plamienia czy krwawienia, występujące na przykład w krótkim czasie po współżyciu seksualnym, powinny być natychmiastowym ostrzeżeniem. Nie czekajcie panie do występowania objawów charakterystycznych już dla raka zaawansowanego miejscowo, jakimi są na przykład bóle miednicy, kręgosłupa czy obrzęki kończyn dolnych. Może być już za późno...A tak naprawdę nigdy nie musi być za późno!

**Dziękuję za rozmowę.**

Rozmawiała

Olga Oswaldo

**UWAGA! Szanowni Czytelnicy! UWAGA!**

## Bezpłatne konsultacje onkologiczne!

W imieniu **Polskiej Fundacji Europejskiej Szkoły Onkologii** w Warszawie mamy zaszczyt zaprosić Czytelników „Ziemi Sochaczewskiej", na **Dzień Bezpłatnych Konsultacji,** który będzie miał miejsce w sobotę 18 marca, w godzinach od 9.00 do 16.00.

Każda osoba, która pojawi się w tym czasie w przychodni PFESO w Warszawie, przy ul. Nowogrodzkiej 62 a (niedaleko Dworca W-wa Centralna) z poniższym kuponem zostanie bezpłatnie przyjęta przez chirurga i chirurga-onkologa.

Ponadto będzie można też wykonać badania mammograficzne i dowolne USG z 50% zniżką.

Informacje: tel. 022/ 331 41 40, www.pfeso.edu.pl

**Kupon na bezpłatną wizytę**

**Przychodnia PFESO w Warszawie, przy ul. Nowogrodzkiej 62 a**

PFESO
POLSKA FUNDACJA EUROPEJSKIEJ SZKOŁY ONKOLOGII
PRZYCHODNIA

## HOROSKOP

**Baran** 21.III. - 20.IV.

Wygląda na to, że tydzień zacznie się nowymi wyzwaniami. Sprawa zmiany pracy zaczyna się wyraźnie klarować, a ty być może zostaniesz zaproszony na kolejne rozmowy kwalifikacyjne. Oczywiście od ciebie zależy, jak się w tym odnajdziesz, ale los zdecydowanie daje ci wreszcie szansę na zmiany życiowe. Na razie nie możesz narzekać na niedobór pracy, raczej nawał zajęć spowoduje, że nie będziesz miał czasu dla bliskich.

**Byk** 21.IV. - 21.V.

Byki mogą cieszyć się z nadchodzącego tygodnia, bo wasze sprawy, w szczególności zawodowe i finansowe, sprawią, że będziecie pławić się w chwale. Jeśli zajmujesz się finansami, będziesz miał w tym okresie niebywałe szczęście do pomnażania majątku. Wykorzystaj więc ten bardzo korzystny okres na śmiałe przedsięwzięcia i nie wahaj się ryzykować.

**Bliźnięta** 22.V. - 21.VI.

Chociaż początek tygodnia przyniesie ci wiele możliwości, jednak nie wszystko pójdzie zgodnie z planem. Na drodze staną jakieś przeszkody, a ty chwilami poczujesz, jak ludzka nieżyczliwość potrafi podciąć skrzydła. Nie poddawaj się jednak i nadal realizuj swoje plany. Jedne odłóż na później, inne wcielaj w życie już teraz. Twoja kreatywność i siła przebicia zdziała cuda.

**Rak** 22.VI. - 22.VII.

Nie będziesz mieć w tym tygodniu powodów do narzekań. Tydzień zacznie się bardzo materialnie, ale z korzyściami dla ciebie. Co więcej, mogą przypłynąć jakieś informacje z zagranicy na temat pieniędzy, które ci przypadną w udziale. Jeśli cieszysz się zasobnym kontem, możliwe, że postanowisz zafundować sobie mały wyjazd poza granice Polski, by nacieszyć się zimowymi krajobrazami.

**Lew** 23.VII. - 22.VIII.

Na początku tygodnia staniesz przed koniecznością podjęcia decyzji w sprawach finansowych. Możliwe, że trzeba będzie coś zainwestować, a tobie będzie trochę brakowało pieniędzy. Rozważ jakąś pomoc finansową. W środku tygodnia spiętrzą ci się zadania do wykonania i będziesz musiał zakasać rękawy. Nie będzie możliwości odpoczynku, więc przygotuj się na urwanie głowy .

**Panna** 23.VIII. - 22.IX.

Nie wiadomo, czy weekend tak cię nastroił, ale powitasz tydzień raczej w kiepskim humorze. W tym klimacie dotrwasz do wtorku, środa przywita cię już w innym nastroju. Poczujesz przypływ energii, a świat nie będzie już jawił się w takich czarnych barwach jak na początku tygodnia. Pojawią się nowe zadania, które wciągną cię w wir wydarzeń, nie pozwalając rozmyślać o niepowodzeniach.

**Waga** 23.IX. - 23.X.

Na początku tygodnia poczujesz, że świat wali ci się na głowę i wszystko sprzysięgło się przeciwko tobie. Natłok zdarzeń i różnych informacji będzie wymagał od ciebie elastyczności, a czasem nawet dyplomacji. Nie powinieneś przerażać się złym początkiem. Na szczęście wszystko uspokoi się w środę, a ty będziesz mógł liczyć na chwile swobody. Pojawi się ktoś z przeszłości, powróci fala wspomnień.

**Skorpion** 24.X. - 22.XI.

Tydzień powitasz falą nostalgii i wspomnień, które cię ogarną. Zaczniesz rozpamiętywać możliwości, których nie wykorzystałeś. Nie powinieneś kurczowo trzymać się przeszłości, bo nie warto. Nadchodzą dla ciebie tłuste tygodnie we wszystkich dziedzinach życia. Pierwszą z nich będą praca i finanse. Masz w sobie tyle potencjału do działań, że grzechem byłoby nie wykorzystać pomysłów, jakie przychodzą ci do głowy.

**Strzelec** 23.XI. - 21.XII.

W tym tygodniu nie będziesz miał za dużo czasu dla rodziny. Na razie musisz zająć się materialną stroną życia. Wiele spraw potoczy się w takim kierunku, w jakim okażesz swoją determinację i siłę. Zresztą, sam poczujesz, że to czas na działania. Już na samym początku tygodnia spadnie na ciebie deszcz informacji i propozycji. Musisz sprytnie się w tym odnaleźć...

**Koziorożec** 22.XII. - 20.I.

Ten tydzień możesz zapamiętać na długo. Po pierwsze będziesz rozsiewać wokół siebie niezwykłą aurę, więc wszystkie drzwi będą dla ciebie otwarte. Nie będzie sprawy, której nie udałoby ci się załatwić. Szczególnie sprawy z pogranicza prawa lub jakiegoś urzędu poprowadzisz tak, że bardzo szybko nastąpi korzystny dla ciebie finał. Drugą przyczyną bardzo udanego tygodnia będzie możliwość zawarcia nowych znajomości.

**Wodnik** 21.I. - 20.II.

Tydzień będzie stał pod znakiem strat finansowych. Mogą pojawić się nieoczekiwane wydatki, które nadszarpną twój budżet. Poza tym pewne sprawy, które zasadniczo stanowiły filar twojego działania, mogą nieoczekiwanie iść innym torem i będziesz zmuszony przełknąć gorycz porażki. Twoja sytuacja materialna może zostać zachwiana, a ty będziesz zmuszony przemyśleć to i owo w swoim życiu.

**Ryby** 21.II. - 20.III.

Tydzień będzie oscylował wokół związków i uczuć. Wolne Ryby mogą przeżyć jakieś chwilowe fascynacje, ale nie pokładajcie zbyt wielu nadziei na przyszłość. Wasza niezależność i poczucie wolności pozostaną w niezmienionym stanie. W sprawach zawodowych coś może nie iść po waszej myśli, może na razie nie sięgajcie zbyt wysoko, warto przeczekać niekorzystne momenty.

## KRZYŻÓWKA nr 11

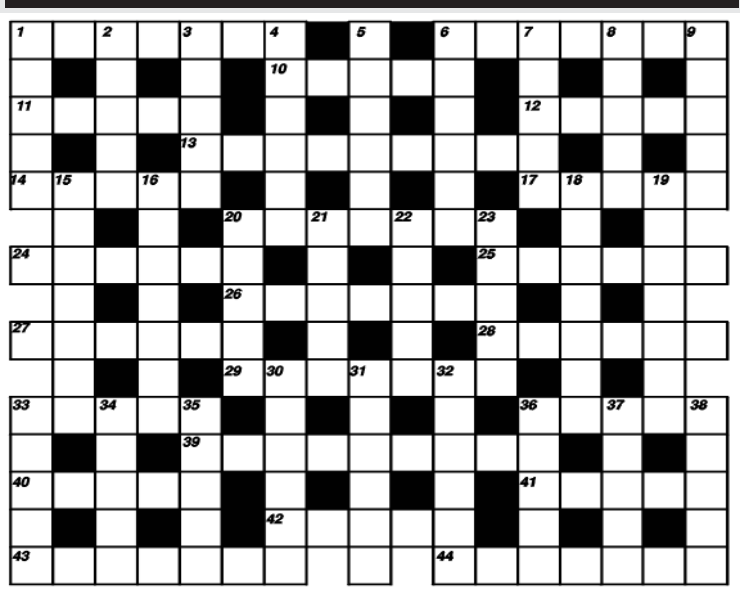

Poziomo:

1-osiedle bobrów, 6-potrawa z farszem z kapusty, mięsa, grzybów, ew. sera, 10-imię męskie, 11-zarozumialec, 12-cząstka czosnku, 13-zapewnia szczelność, 14-gładka tkanina, 17-przelew wierzytelności, 20-stopień w marynarce, 24-jazda drogą okrężną, 25-formacja piłkarska, 26-rzeczoznawca, 27-imię męskie, 28-odwiedziny, 29-tryton, 33-grecka bogini wojny, 36-miasto w Bułgarii, gdzie zginął polski król, 39-lekarz, 40-z niego kasza jaglana, 41-błazen, 42-dawna gra w karty, 43-przeciwieństwo syntez, 44-linia na mapie o jednakowym ciśnieniu.

Pionowo:

1-styl pływacki, 2-imię męskie, 3-znak matematyczny, 4-wypadek małej wagi, 5-kędziorki włosów, 6-jeśli wirnikowa to "Frania", 7-namiastka, 8-biuro podróży, 9-polski samolot, 15-stołek kuchenny, 16-rasa psa (malamut), 18-największy ziemski kontynent, 19-odmiana jabłoni, 20-uczeń, 21-jadalnia na statku, 22-przedmiot, 23-kraj nad Bałtykiem, 30-msza adwentowa, 31-część roweru z pedałami, 32-mogą być krajane, lane, ew. kładzione, 33-wisząca lampa, 34-była kamienia, brązu i żelaza, 35-in. wszakże, 36-jest gaszone i palone, 37-członek rady miejskiej, 38-papier wartościowy .

Spośród nadesłanych w przeciągu miesiąca prawidłowych rozwiązań jednej z zamieszczonych w tym okresie krzyżówek wylosujemy kartę, której nadawca otrzyma 50 zł. Zapraszamy do zabawy i życzymy powodzenia.

# Drobne ogłoszenia

## Usługi

- Żaluzje, verticale, markizy, rolety zewnętrzne i materiałowe, moskitiery, Słowiańska 17, tel. 862-98-20, 0-604-830-360 KOZŁOWSKI. ZS-1
- Vertal - żaluzje - verticale antystatyczne - rolety tekstylne, zaciemniające - rolety antywłamaniowe. Producent, montaż, VAT. Tel. 0-602-736-692, 0-602-297-257. ZS-2
- Autozłom, kasacje pojazdów bez opłat, tel. (0-46) 861-94-66. ZS-4
- **Pranie** dywanów, wykładzin, tapicerek meblowych i samochodowych, tel. 0-504-630-724. ZS-5
- **Wideofilmowanie, fotoreportaże, studniówki, śluby, wesela, DVD, www.videocolor.com.pl, tel. 862-63-38, 0-501-350-075.** Zs-6 B
- Gipsy, panele, malowanie, remonty wnętrz, 0-604-056-710, 0-503-141-105. ZS-12
- RTV-SAT - serwis, ul.Trojanowska 30, tel. 600-803-333. ZS-63
- **Pranie dywanów i tapicerek, (046) 863-57-55, 608-582-751.** ZS-72 R, B
- Maszyny najnowszej generacji 100% bezpyłowego cyklinowania. Parkiet, mozaika, panele, schody, montaż, lakierowanie, tel. 604-829-774. ZS-90 B
- Profesjonalne pranie dywanów wykładzin, tanio, 863-27-85, 502-650-258. ZS-119
- Malowanie, gipsy, płyty g-k, panele, adaptacja strychów, 0-693-203-740. ZS-164 B
- **Solidnie położę gładź gipsową, glazurę, terakotę, panele oraz wszystko to co jest związane z płytą gipsową, tel. 863-13-44, 0-600-918-372.** ZS-171 B
- "Roban" Usługi wywóz nieczystości płynnych, 0-606-374-093. ZS-183
- Usługi glazurnicze, tel. 0 692-391-125. ZS-289
- Żaluzje, rolety, (046) 830-37-61 0-603-753-973. ZS-306
- Wanny odnawianie 0-603-753-973, (046) 830-37-61. ZS-307
- Hydraulik, miedź, plastik, 0-606-592-598. ZS-308
- **Pralki - naprawy domowe, Tomasz Repelewicz, 0-603-820-715, 0-46 861-22-00.** ZS-383 R,B
- Usługa budowlana od fundamentów po dach 838-48-27, 0-601-987-028. ZS-390
- Usługi - **studnie**, tel. 604-377-562. ZS-401
- Glazura, terakota, panele, tel. 602-768-917. ZS-402
- Glazura, terakota, remonty solidnie, tel. 0602-670-035. ZS-403
- Usługi koparkowo - transportowe, wykopy, piasek, 602-386-081. ZS-408
- Układanie kostki brukowej, tel. 602-38-60-81, 46 861-92-29. ZS-409
- Wykonuję prace budowlane + ocieplenia domów, + papa termozgrzewalna, 692-211-426. ZS-420
- Tipsy żelowe promocyjna cena do końca marca, tel. 509-147-498. ZS-421
- Usługi remontowe 0 506 803 485 ZS-424
- Murowanie, więźby dachowe, tynki, posadzki, glazura, gipsy, docieplenia budynków 0 606-702-027 046 862-10-67 ZS-425

## Ubezpieczenia

- Polisy pod kredyt - na życie, dom/mieszkanie - szybka procedura, korzystne warunki. Biuro Commercial Union: Sochaczew, ul. 1 Maja 13 tel. 602-703-336. ZS-315

## Nieruchomości

- Wynajmę lokale na biuro i gab. lekarskie, ul. Warszawska 21, tel. 862-24-29. ZS-19
- Sprzedam lub zamienię komfortowe 85 m$^2$, I p, cegła, tel. 880-501-611, (046) 862-36-89. ZS-20
- **Do wynajęcia hala, biura magazyny, tel. 863-55-47, 0-509-176-167.** ZS-21 B
- Sprzedam działkę budowlaną Czerwonka/Czyste, tel. 604-915-992. ZS-55
- Do wynajęcia 250 m$^2$, centrum Sochaczewa, 695-457-538. ZS-82
- Do wynajęcia lokale o pow. 55 m$^2$ każdy, na I i II piętrze przy ul.Żeromskiego w Sochaczewie tel. 889-502-041. ZS-254
- Komfortowe M-5 78,5 m cegła w centrum sprzedam, tel. 0468626419 po 17. ZS-266
- Sprzedam mieszkanie 50 m, 3 pokoje + 1, parter w Sochaczewie, 510-120-852. ZS-270
- Wynajmę lokal 70m$^2$ pod działalność gospodarczą w Teresinie, 510-120-852. ZS-271
- Do wynajęcia lokal handlowy w centrum Sochaczewa, tel. 0-46/ 862-29-56. ZS-278
- Sprzedam działkę budowlaną 1420 m$^2$, Budki Piaseckie, tel. 668-106-758. ZS-281
- Sprzedam M-4 65m$^2$, parter, 862-70-84. ZS-285
- Sprzedam działkę rolną 5600 m koło nowego szpitala, tel. 863-50-68. ZS-286
- Działka budowlano-rekreacyjna koło nowego szpitala, obok lasu gawłowskiego, tel. 863-50-68. ZS-287
- Sprzedam mieszkanie M-4, na Victorii parter, tel. 862-69-40, 695-432-073. ZS-329
- Do wynajęcia lokale od 20 do 160 m$^2$, piętra w centrum Sochaczewa przy parkingu 800 m$^2$, tel. 602-237-042. ZS-334
- Sprzedam M-4, 63 m$^2$, 1 piętro - środkowe + garaż, osiedle "Ogrody", tel. (046) 862-20-94, 503-354-300. ZS-343
- Sprzedam M-4, 63 m$^2$, 4 piętro, osiedle Ogrody, tel. 862-22-64, 0-692-618-580. ZS-345
- Sprzedam działkę 1800 m$^2$ wraz z domem. Wiadomość po 17.00 663-552-857. ZS-349
- Sprzedam mieszkanie M-3, w centrum Sochaczewa, tel. 503-947-447. ZS-360
- Sprzedam nowy dom 200 m$^2$ na działce 2200 m w Sochaczewie, 500-242-489. ZS-362
- Sprzedam działkę budowlaną 1000 m przy ul.Staszica tel. 604-102-672. ZS-363
- Sprzedam M-3, 36,5 m$^2$, centrum, 694-416-988. ZS-369
- Sprzedam działkę budowlaną 990 m$^2$ w Chodakowie ul.Sadowa, tel. 698-412-841. ZS-371
- Sprzedam M-3, 53 m$^2$ (proszę dzwonić wieczorem) - 863-01-42, 660-089-746. ZS-372
- Działki budowlane sprzedam Kuznocin Dolny, tel. 512-452-535. ZS-376
- Sprzedam garaż na Kochanowskiego 862-40-40, 694-170-600. ZS-377
- Kupię dom Sochaczew - okolice, tel. 502-080-921. ZS-378
- Sprzedam dom do zamieszkania 150 m$^2$ Kozłów Biskupi (osiedle) tel. 863-05-18. ZS-382
- Sprzedam działki budowlane 900 m$^2$ Sochaczew, ul.Karwowska tel. 046 862-11-28 po godz. 15.00. ZS-384
- Atrakcyjne mieszkanie M-4, w Chodakowie, sprzedam, tel. 504-459-383. ZS-389
- Sprzedam lub wynajmę mieszkanie, częściowo umeblowane, 66 m$^2$, II piętro, 604-598-525. ZS-391
- Sprzedam M-3, 38 m$^2$, centrum, tel. 0-665-426-420. ZS-392
- Sprzedam 76m$^2$, 3 pokoje + jadalnia, zabudowa kuchni Forte, po remoncie, garaż, Trojanów, tel. 46 862-99-95 wieczorem. ZS-394
- Odstąpię mieszkanie TBS, tel. 0501-222-857. ZS-396
- Wynajmę M-2, tel. 862-32-32 po 18-tej 863-12-01. ZS-397
- Sprzedam działkę 559m$^2$, Trojanów, 0606-879-014. ZS-399
- Sprzedam działkę o pow. 5.000 m$^2$ w Kuznocinie, tel. 503-966-887. ZS-405
- Sprzedam kawalerkę 28 m$^2$, IV p. w centrum Sochaczewa, tel. 0509-094-068, 046 86-299-63. ZS-406
- Sprzedam M-5 (68 m$^2$) - Ogrody, w bardzo dobrym stanie, tel. 0660-430-975 po 16.00. ZS-413
- Sprzedam garaż ul. Kochanowskiego k/lasku, cena 12.000,- tel. (022) 725-07-29. ZS-414
- Garaż tanio sprzedam, ul. Lotników, 503-817-423, 501-582-925. ZS-415
- Do wynajęcia mieszkanie M-4, tel. 0-603-754-414. ZS-417
- Sprzedam mieszkanie 72 m$^2$, Gawłowska, 0-46 863-51-42, 0-889-632-752. ZS-418
- Tanio sprzedam wyposażony garaż przy ul. Kochanowskiego, tel. 0-694-558-031. ZS-419
- Do wynajęcia garaż na oś. Viktoria, tel. 862-20-41. ZS-422

## Zdrowie

- JAROSŁAW ZAŁUSKI - specjalista chorób płuc, specjalista medycyny rodzinnej, specjalista alergolog, pediatra - **TESTY ALERGICZNE I LECZENIE ALERGII, SPIROMETRIA, WIZYTY DOMOWE. USG COLOR DOPPLER - badania jamy brzusznej, tarczycy, stawów, przepływy w naczyniach żylnych i tętniczych. Tel. 0-502-288-637.** ZS-3R
- Centrum Stomatologiczne "Eldent", ul. 15 Sierpnia 1, 862-50-61, pon.-pt. 9-19, sob. 9-12. Pełny zakres usług. ZS-8
- **OKULIŚCI** - PRACOWNICY WARSZAWSKICH KLINIK, NAJLEPIEJ WYPOSAŻONA PRAKTYKA MIĘDZY ŁODZIĄ A WARSZAWĄ. (Komputerowe badanie pola widzenia, bezdotykowy pomiar ciśnienia wewnątrzgałkowego, pracownia angiografii fluoresceinowej, cyfrowa fotografia dna oka, synoptofor - poradnia okulistyki dziecięcej). **ALFA** Sochaczew, al. 600-lecia 45. Rejestracja wizyt: 46 - 863-38-74. ZS-9
- UROLOG, KARDIOLOG, DERMATOLOG, PRACOWNICY WARSZAWSKICH KLINIK **ALFA**, Rejestracja wizyt: 46- 863-38-74. ZS-10
- **Lekarze www.esmed.com.pl.** ZS-31 B
- **Andrzej Wojdas - specjalista laryngolog i alergolog - konsultacje, porady, testy i odczulanie.** Sochaczew, ul.Żeromskiego 41 A lok. 22 (NZOZ "Almed", I piętro). Przyjęcia we wtorki 18-20 i piątki 17-19. Zapisy 862-88-92 lub 0-501-440-322. ZS-66 R
- **Kardiolog Jan Zambrzycki** przyjmuje: wtorki, czwartki NZOZ ALMED ul. Żeromskiego 41 863-52-22, 0-602-669-858. ZS-67
- Badania psychologiczne kierowców operatorów i instruktorów prawa jazdy Teresin/Sochaczew tel. 501-562-141. ZS-76 R
- **"Dentiko" Gabinet stomatologiczny** Dorota Wrzesińska wtorki, czwartki 10-12, środa 16-18, ul.Żeromskiego 27, tel. 0-603-203-800. ZS-112
- **Lekarz specjalista dermatolog Ewa Brochocka-Zegadło. Gabinet prywatny Sochaczew, ul.Trojanowska 20, tel. 0-691-513-051.** ZS-117 B
- **Stomatolog - Izabela Pietras.** Stomatologia estetyczna, protetyka, wybielanie, Tel. 0-601-869-323 Sochaczew al. 600-lecia 45. ZS-215

## Motoryzacja

- Kupię każdy osobowy po 95 r. 0-507-140-012. ZS-14
- Sprzedam forda transita 2,5 D, rok 1991, 501-664-835. ZS-373
- Sprzedam Polonez 1,5, 1991r., gaz, szyberdach, hak, opony zimowe, 888-226-863. ZS-395
- Polonez Caro z gazem, 1996r., przebieg 98 tys., centralny zamek, alarm, radio, cena 2900 zł, tel. 0501-006-961. ZS-411


**Twoje ogłoszenie w „Ziemi" przeczyta wiele tysięcy osób w mieście i powiecie!**

**„Ziemia Sochaczewska" to najstarsza gazeta na naszym prasowym rynku. Sprzedaje się najlepiej ze wszystkich pism w mieście i okolicy.**

**Nie wierzysz? - zapytaj w kiosku**

- Sprzedam części do Vectry 1992r. 511-149-954

ZS-423

## Praca

- Zaopiekuję się starszą osobą lub przyjmę sprzątanie 513-939-909.

ZS-304

- Poszukuję przewoźników, stała praca na zestaw z naczepą. Tel. 506-003-207.

ZS-385

- Zatrudnię 2 operatorów koparek, 1 kierowcę kat. C, 2 pracowników fizycznych, 602-395-440.

ZS-400

- Agencja Ochrony "ARGUS" w Sochaczewie zatrudni osobę niepełnosprawną na stanowisko pracownika administracyjno-biurowego oraz do działu kadr. Telefon: 046/ 8621031, 8627755.

ZS-407

- Wspólnota Mieszkaniowa Gawłowska 49 poszukuje wykonawców do docieplenia bloku, 696-861-053, 602-872-210.

ZS-412

## Nauka

- Korepetycje z polskiego 601-630-791.

ZS-125

- Doświadczony germanista, korepetycje, tłumaczenia, tel. 606-702-478.

ZS-290

102,7 FM
98,6 FM
Radio Niepokalanów

- Doradca metodyczny ds. języków obcych w powiecie sochaczewskim - Monika Błażejewska zaprasza młodzież powiatu sochaczewskiego do udziału w letnich wyjazdach językowych do Londynu (11-19.07.06 - 1590 zł) oraz na Lazurowe Wybrzeże (6-17.08.06 - 1700 zł) - informacje pod numerem 0-604-662-661 oraz mailem: monika-blazejewska@wp.pl

ZS-364 R

## Różne

- Wagi różne komis, naprawa, legalizacja, sprzedaż, tel. 603-051-820.

ZS-70

- Sprzedam telewizor, magnetowid, zamrażarkę, zmywarkę, wieżę sony, meble holend. Tel. 606-320-843.

ZS-205

- Stalowe nowe słupki ogrodzeniowe sprzedam, tel. 0468626419 po 17.

ZS-267

- Sprzedam tanio nowe okna PCV o wymiarach 1165x1435 -szt.4, 1565x1435-szt.1, tel. 660-738-611.

ZS-294

- Sprzedam siano prasowane tel. (046) 862-84-47 wieczorem, 0-602-815-615.

ZS-367

- Sprzedam siano belkowane, tel. 0-696-068-497.

ZS-404

- Kupię ciągnik, maszyny rolnicze Ostrówek, tel. 607-809-288.

ZS-398

- Zgubiono tel. Nokia 7250. Na uczciwego znalazcę czeka nagroda, tel. 692-873-801.

ZS-416

radio Victoria 103,5 FM

**Spółdzielnia Mieszkaniowa Lokatorsko-Własnościowa w Sochaczewie przy ul.M.J.Piłsudskiego 26**

**posiada do wynajęcia lokale użytkowe:**

*** przy Al.600-lecia 66B**

Parter
- 3 lokale o powierzchni 12,48 m$^2$ każdy
- 2 lokale o powierzchni 25,44 m$^2$ każdy

I PIĘTRO
- 9 lokali o powierzchni 12,48 m$^2$ każdy
- 1 lokal o powierzchni 24,04 m$^2$

**oraz obiekty magazynowe przy ul.Trojanowskiej 64**
- magazyn o powierzchni: 381 m$^2$
- magazyn o powierzchni: 91,20 m$^2$
- magazyn o powierzchni: 214 m$^2$
- magazyn o powierzchni: 197,5 m$^2$

Osoby zainteresowane najmem ww. pomieszczeń prosimy o kontakt ze Spółdzielnią pod nr tel. **862-21-59 wew.28** lub osobiście w biurze Spółdzielni.

ZS-328

# Giełda Pracy

## Oferty Powiatowych Urzędów Pracy

### PUP w Sochaczewie

ul.Kusocińskiego 11, pok.48, 49, tel.(046)862-33-93 w.148

Księgowy/-a/, kierownik działu zarządzania personelem, inspektor ds. płac, sprzedawca-magazynier w branży budowlanej, operator obrabiarek sterowanych numerycznie, diagnosta w stacji kontroli pojazdów - wymagana grupa inwalidzka, barmanka, hodowca roślin, agent ubezpieczeniowy, kierowca karetki sanitarnej, kierowca z kat. B, C i C+E, mechanik samochodowy, dyspozytor ds. transportu, handlowiec w dziale produktów chemia, ślusarz, spawacz, elektromonter, pomocnik elektromontera, elektryk, pracownik techniczny, brygadzista w szwalni, szwaczka z doświadczeniem, betoniarz- zbrojarz, pracownik do obsługi agregatu tynkarskiego, operator węzła betoniarskiego, operatorzy wózków widłowych z aktualną książeczką zdrowia, technik elektronik, technik geodeta, kierownik budowy - instalacje sieci kanalizacyjnych, pracownik ochrony, kierownik robót-specjalność energetyka, elektromechanik AGD z praktyką, operator suwnicy, pomocnik murarza, malarz, szpachlarz, gipsiarz.

Ponadto informujemy o rozpoczętej rekrutacji kandydatów do służby w policji na terenie województwa mazowieckiego.

Powiatowy Urząd Pracy w Sochaczewie na dzień dzisiejszy dysponuje ofertami pracy:

**Oferty pracy w Estonii z podstawową znajomością języka rosyjskiego:**

mechanik, elektryk, spawacz

**Oferty pracy na Cyprze ze znajomością języka angielskiego:**

kreślarz, architekt, asystent kosztorysanta, inżynier budownictwa, kosztorysant

**Oferty pracy w Islandii ze znajomością języka angielskiego:**

pracownik budowlany, pokojówka i pracownik do zmywania naczyń, asystent zarządcy pensjonatu, asystent elektryka, szef kuchni

**Oferty pracy w Słowenii z podstawową znajomością języka angielskiego:**

kucharz w restauracji indyjskiej, inżynier mechanik, murarz, technik mechanik lotniczy, blacharz lotniczy

**Oferty pracy w Wielkiej Brytanii ze znajomością języka angielskiego- oferty pracy EURES:**

sprzedawca, technik - konserwator torów, brygadzista, kierownik budowy, estimator/kosztorysant, spawacz termoplastyczny, asystent kierownika magazynu, farmaceuta, kierownik nocnej zmiany supermarketu, kierownik magazynu, kierownik zmiany nocnej, traktorzysta, operator wózków widłowych, operator kombajnu ziemniaczanego, operator ładowarki teleskopowej z wysięgnikiem

**Oferty pracy w Irlandii ze znajomością języka angielskiego - oferty pracy EURES:**

technik napraw i utrzymania ruchu, personel latający, fryzjer damski, fryzjer męski, pracownik budowlany, operator koparki, kierownik projektu, pracownik call centre, monter kabli

**Oferty pracy w Szwecji - oferty pracy EURES:**

dentysta, pomoc dentystyczna, pracownik zoo, pracownik parku rozrywki

**Samorząd Województwa Wielkopolskiego - Wojewódzki Urząd Pracy w Poznaniu oraz Ministerstwo Pracy i Polityki Społecznej zapraszają na Polsko - Brytyjskie Targi Pracy - Piła 2006.**

Jeżeli jesteś zainteresowany podjęciem pracy w Wielkiej Brytanii, bezpośrednim spotkaniem z pracodawcą oraz z doradcą EURES, który przedstawi warunki życia i pracy w swoim kraju, weź udział w Polsko - Brytyjskich Targach Pracy w Pile, organizowanych w dniach 21-22 marca 2006 na terenie Hali Sportowo - Widowiskowej, ul. Żeromskiego 90, Piła.

**Oferty pracy w ramach Polsko - Brytyjskich Targów Pracy - Piła:**

pracownik magazynu - TESCO, sprzedawca zmiana nocna - TESCO, kierowca kat. B - TESCO, pracownik do obsługi garażu floty autobusowej, serwis sprzątający w przemyśle energetycznym, opiekun społeczny, nadzorca - brygadzista, mechanik autobusów, kierowca kat. D, elektryk autobusów, specjalista ds. stawiania konstrukcji drewnianych, kamieniarz, hydraulik - instalator c .o.

### PUP w Łowiczu

ul. Stanisławskiego 28, tel. (046)837-04-20, (046)837-07-76 w.252

Fryzjer damsko-męski, kasjer - sprzedawca, kelnerka, pizzerman z możliwością przyuczenia, pracownik działu reklamy, sprzedawca - ogrodnik, nauczyciel j. niemieckiego, pracownik do pracy w gospodarstwie rolnym, kierowca - handlowiec, kierownik sklepu, pracownik gospodarczy z grupą inwalidzką, pracownik do młyna z prawem jazdy kat. T, inspektor ds. BHP, murarz - tynkarz, ślusarz - spawacz, psycholog, sprzedawca - magazynier.

### PUP w Płocku

ul. Kostrogaj 1, tel.(0-24) 267-46-64

Nauczyciel języka angielskiego z wykształceniem wyższym (preferowana filologia angielska) oraz przygotowaniem pedagogicznym; doradca kredytowy - przedstawiciel regionalny z wykształceniem min. średnim ekonomicznym, min. rocznym stażem pracy, dobrą znajomością obsługi komputera oraz prawem jazdy kat. B; kierowca - mechanik z prawem jazdy kat. CE, ukończonym kursem ADR (klasy od 2 do 9), biegłą znajomością języka ukraińskiego i rosyjskiego w mowie i piśmie, znajomością topografii Ukrainy i Rosji, znajomością dokumentów przewozowych oraz procedur celnych na wschodzie; blacharz - lakiernik z doświadczeniem w zawodzie; przedstawiciel handlowy z wykształceniem średnim, doświadczeniem w handlu oraz z prawem jazdy kat. B; murarz z wykształceniem zawodowym i udokumentowanym 2-letnim stażem pracy w zawodzie; fryzjer damsko-męski z min. 2 - letnim stażem w zawodzie; inspektor ds. likwidacji szkód z min. średnim wykształceniem samochodowym, prawem jazdy kat. B, z własnym samochodem oraz znajomością obsługi komputera, kierownik budowy z min. 3-letnim doświadczeniem w zawodzie, uprawnieniami budowlanymi, prawem jazdy kat. B; diagnosta samochodowy z wykształceniem min. średnim kierunkowym, min. 2 - letnim stażem pracy, uprawnieniami diagnosty; elektryk z wykształceniem zawodowym, doświadczeniem w zawodzie oraz uprawnieniami SEP do 1 kV; operator żurawia wieżowego z min. 2-letnim stażem pracy, uprawnieniami do obsługi żurawia wieżowego oraz prawem jazdy kat. BCE; kosmetyczka z wykształceniem min. zawodowym oraz min. 2-letnim stażem pracy, a dla osób niepełnosprawnych: pracownik kuchni z lekkim stopniem niepełnosprawności.

### PUP w Rawie Mazowieckiej

ul. 1 Maja 1A, tel. (046)814-40-51, 814-45-18 w.252

Szwaczka, kierowca z prawem jazdy kat. C, C+E, manikiurzystka, kucharz, sprzedawca, pracownik biurowy, inżynier budownictwa, drogownictwa, urządzeń sanitarnych, kierowca kat. B, fryzjer, kelner, barmanka - osoba do robienia pizzy, pracownik gospodarczy/ pracownik produkcji - osoba z grupą inwalidzką, spawacz CO2 - ślusarz, mechanik samochodów osobowych i ciężarowych, przedstawiciel handlowy, palacz c.o.

**Oferty zagraniczne:**

branża hotelarsko - gastronomiczna, ratownik wodny - Cypr, hydraulik - Hiszpania, pakowacz, rzeźnik, agent ochrony, kierowca, opiekun w domach opieki, kierowca samochodów ciężarowych, kierowca autobusu, operator wózków widłowych - Wielka Brytania.

**Oferty za pośrednictwem EURES:**

opiekun, krawiec ciężki, opiekun osób starszych, pielęgniarka na oddziale psychiatrycznym, technik, szklarz - Wielka Brytania ; wykwalifikowany fryzjer damski i męski, technik utrzymania sprzętu, pracownik ochrony, księgowa, (technik produkcji, technik zdalnego sterowania - bardzo dobry angielski) - Irlandia; lekarz, pomoc dentystyczna - Szwecja; spawacz, krawcowe, murarz, szlifierz, zbrojarz-betoniarz, pracownik w punkcie przeładunkowym, konstruktor, spawacz, tokarz, ślusarz - Republika Czeska; specjalista ds. BHP, doradca - Islandia; mechanik, elektryk, spawacz - Estonia; pomoc kuchenna, hydraulik, ogrodnik, stolarz - Szkocja; mechanik budowlany - Norwegia; centrum telefoniczne - Słowacja; posadzkarz, kierowca- Litwa; pokojówka, asystent elektryk, szef kuchni - Islandia; układanie kostki brukowej - Dania.

Rekrutacja personelu latającego Ryanair - Irlandia.

(s)

## Podejmę pracę

- Kierowca 36l. z praktyką na ciągnikach siodłowych, poszukuje pracy w podwójnych obsadach w transporcie międzynarodowym, najchętniej Polska, Hiszpania, Portugalia, tel. 0-605-302-486.

**Bezpłatny kupon dla poszukujących pracy**

Treść

. . . . . .

. . . . . .

. . . . . .

Imię, nazwisko i adres

. . . . . .

. . . . . .

JUDO

## Braterski impas

We Wrocławiu (sobota, 11.03) odbył się Ogólnopolski Turniej Klasyfikacyjny Juniorów. Bracia Kurkiewicz startowali w kategorii 73 kg. Niestety, w tym przypadku jeden z nich musiał przegrać - Jakub był pierwszy, a Piotrek trzeci. Jedynym wyjściem z tej kłopotliwej sytuacji jest zmiana kategorii wagowej przez jednego z braci.

SNOWBOARD

XII Ogólnopolska Olimpiada Młodzieży w Sportach Zimowych "Dolny Śląsk 2006"

## Cepry tyz zjezdzajo

Sochaczewianin, Jan Urbański to "cepr pełną gębą". Nie przeszkodziło to jednak temu młodzieńcowi odegrać jedną z głównych ról w snowboardowym slalomie równoległym. Ósme miejsce Janka (jest zawodnikiem WTW Warszawa) to niezłe jak na "nizinnego deskarza" osiągnięcie. Przypomnę, że w zeszłym roku Jan Urbański zdobył złoty medal OOM w snow-crossie.

TENIS STOŁOWY

I liga kobiet

# Chiński syndrom

MUDIN

Sobotni mecz miał kolosalne znaczenie dla SKTS-u, gdyż **TYLKO** zwycięstwo dawało szansę na awans do ekstraligi. Niestety sochaczewianki minimalnie przegrały i marzenia o awansie muszą przełożyć o rok.

**LUKS Stawiguda - Orkan Sochaczew 6:4**

punkty: I.Kuszaj(1), M.Przybylska(1), M.Feliks-Regulska(1), Gawrylczyk/Feliks(1)

Do stanu 3:3 gra była bardzo wyrównana. Następnie swoje pojedynki wygrały Rui i Kosińska. W tym momencie mógł paść co najwyżej remis, który i tak nie satysfakcjonował naszych zawodniczek. Dwa ostatnie pojedynki na remis i LUKS może szykować się do meczów barażowych.

***Wyniki poszczególnych spotkań:***

D.Rui Fang - M.Feliks-Regulska 3:0

**B.Kosińska - M.Przybylska 1:3**

**K.Szadkowska - I.Kuszaj 0:3**

D.Dąbrowska - N.Gawrylczyk 3:2

Rui/Dąbrowska - Kuszaj/Przybylska 3:1

**Szadkowska/Kosińska - Feliks/Gawrylczyk 1:3**

D.Rui Fang - I.Kuszaj 3:2

B.Kosińska - N.Gawrylczyk 3:1

**K.Szadkowska - Feliks-Regulska 1:3**

D.Dąbrowska - M.Przybylska 3:0

**Wyniki pozostałych spotkań XI kolejki:**

Gorzovia - IKTS Inowrocław 7:3

Stella Gniezno - Spójnia Warszawa 8:2

GLKS Nadarzyn II - MRKS Gdańsk 8:2

**Tabela po XI kolejkach:**

| | | |
|---|---|---|
| 1.LUKS Stawiguda | 23 | 87-43 |
| 2.Gorzovia Gorzów | 19 | 87-43 |
| 3.SKTS Sochaczew | 19 | 84-46 |
| 4.Stella Gniezno | 15 | 76-54 |
| 5.GLKS Nadarzyn II | 13 | 72-59 |
| 6.IKTS Inowrocław | 13 | 70-60 |
| 7.Spójnia Warszawa | 2 | 24-106 |
| 8.MRKS Gdańsk | 0 | 21-109 |

**Miejsca rankingowe zawodniczek SKTS:**

***Gra pojedyncza***

| | | | |
|---|---|---|---|
| 6.Iwona Kuszaj | 51 | 17-9 | 58-36 |
| 8.Milena Feliks-Regulska | 46 | 19-7 | 62-35 |
| 10.Małgorzata Przybylska | 40 | 17-9 | 59-35 |
| 19.Natalia Gawrylczyk | 24 | 12-14 | 47-55 |

*poszczególne liczby oznaczają ilość: punktów rankingowych, wygranych meczów, przegranych meczów, wygranych setów, przegranych setów;

***Gra podwójna***

| | | | |
|---|---|---|---|
| 4.Gawrylczyk/Feliks | 10-3 | 34-19 | |
| 5.Przybylska/Kuszaj | 9-4 | 33-19 | |

*poszczególne liczby oznaczają ilość: wygranych meczów, przegranych meczów, wygranych setów, przegranych setów;

PIŁKA NOŻNA

# Sparing zamiast MLS-u

**Mszczonowianka Mszczonów - Orkan Sochaczew 2:0 (1:0)**

Bogaty jest "sezon sparingowy" piłkarskiej drużyny Orkana. W czwartek (09.03) wyjechała do Mszczonowa na mecz z tamtejszą drużyną. Przed przerwą lekką przewagę posiadali gospodarze, którzy udokumentowali ją strzeleniem gola. W drugiej połowie gra się wyrównała, a nasi futboliści stworzyli dwie dobre sytuacje bramkowe. Kto sam nie strzela ... to traci gole. Gospodarze wykorzystali błąd obrony, piłka wpadła do siatki i wynik meczu został ustalony.

**Utrata Pawłowice - Orkan Sochaczew 0:4 (0:1)**

gole: M.Trzos (3), P.Adamczewski

W sobotę (11.03) seniorzy Orkana wyjechali do Pawłowic na sparing z tamtejszą Utratą. Już w 2' gola strzelił **Piotr Adamczewski.** Po przerwie hat-trickiem popisał się **Marcin Trzos**, który celnie trafiał do bramki w 50, 58 i 74 minucie. Nie było to jednak tak jednostronne spotkanie na jakie wskazuje wynik. Gospodarze groźnie (choć nieskutecznie) kontratakowali. Efektem były dwa rzuty karne, nie wykorzystane jednak przez piłkarzy Utraty. W meczu tym trener Grzybowski sprawdził formę 17-stu zawodników (nie zagrali tym razem Sabalski i Różycki). Rozgrywki ligowe miały się rozpocząć w najbliższy weekend, jednak zły stan boisk spowodował, że MOZPN przełożył I kolejkę. Dla Orkana nie będzie to wolny termin. W sobotę (18.03, godz. 15.30) na mecz sparingowy przyjeżdża do Sochaczewa Błonianka.

# Strzały znikąd

MUDIN

Drużyna juniorów sochaczewskiego Orkana w poprzednim tygodniu rozegrała dwa mecze towarzyskie.

**Orkan Sochaczew (rocznik 1987) - Tajfun Brochów (seniorzy) 1:1 (0:0)**

gol: Machciński

Tajfun Brochów powoli staje się stałym sparing-partnerem sochaczewskiego Orkana. Kilkanaście dni temu podopieczni Andrzeja Urbaniaka bezbramkowo zremisowali z seniorami MKS-u. W ostatnią środę (08.03) Tajfun przetestował drużynę juniorów.

Drużyna trenera Tadeusza Mechlińskiego wzmocniona seniorami: **Robertem Łukawskim** oraz **Cezarym Machcińskim** (z niejasnych przyczyn piłkarze ci trenują z drużyną juniorów) rozegrała towarzyskie spotkanie w bardzo trudnych warunkach. Mocno "wyślizgana" płyta sprawiała wiele psikusów, a grą rządził przypadek. Gola dającego remis Orkanowi strzelił **Machciński** w ostatnich minutach meczu. W pierwszej połowie w bramce gości wystąpił nasz golkiper - **Łukasz Kamiński**, który kilkakrotnie uchronił gości przed utratą gola.

**Orkan Sochaczew - Mazovia Rawa Mazowiecka 4:2 (2:1)**

gole: D.Paruszewski, B.Walewski, D.Bieguszewski, M.Leszczyński (z rzutu karnego)

W sobotę (11.03) nasi juniorzy podejmowali rawską Mazovię. Towarzyski mecz był zacięty i stał na niezłym poziomie. Kilka minut po przerwie brutalnie sfaulowany został **Przemysław Kubisz**, który samodzielnie wymierzył rywalowi sprawiedliwość. Na boisku przez chwilę zapanował zamęt. Na szczęście sędzia **Łukasz Trawiński** "własnoręcznie rozpędził towarzystwo", a współwinni solidarnie obejrzeli czerwoną kartkę. Trzeciego gola strzelił **Daniel Bieguszewski,** który sprytnie przerzucił piłkę nad wybiegającym bramkarzem gości. Ostatnie dwa celne trafienia to efekt rzutów karnych. Pierwszego strzelili goście, a drugiego **Marcin Leszczyński**.

## Młodzieżowe igraszki na śniegu

Rozpoczęcie rundy wiosennej oddala się, więc młodzi piłkarze szukają formy w sparingowych meczach na śniegu lub biorąc udział w turniejach halowych.

### Orkan Sochaczew

***rocznik 1990***

**Orkan Sochaczew - M&M Unia 97 Sochaczew 3:2 (0:1)**

M.Wójcik, J.Lewandowski, A.Dąbrowski - M.Orliński, gol samobójczy

Orkan Sochaczew - Mazovia Rawa Mazowiecka 2:7 (0:1)

gole: Ł.Wróblewski (z rzutu karnego), A.Dąbrowski

***rocznik 1992***

**Unia Skierniewice - Orkan Sochaczew 2:5 (1:3)**

gole: S.Skowron(3), K.Sałata, D.Winnicki

### Bzura Chodaków

Biało-zieloni wzięli udział w I Turnieju Halowej Piłki Nożnej o Puchar Marszałka Sejmiku Województwa Mazowieckiego. Grano systemem "każdy z każdym". Bzura ostatecznie zajęła IV miejsce.

### UKS M&M Unia 97 Sochaczew

***rocznik 1991***

**Pelikan Łowicz - M&M Unia 97 Sochaczew 1:2 (0:0)**

gole: Ł.Kwiatkowski, P.Chmielak

***rocznik 1992***

**Pelikan Łowicz - M&M Unia 97 Sochaczew 2:2 (1:2)**

gole: A.Binienda(2)

***rocznik 1993***

**Unia Skierniewice - M&M Unia 97 Sochaczew 0:1 (0:1)**

gol: T.Łagoda

***rocznik 1995***

Najmłodsi "Unici" wystartowali w turnieju halowym rozegranym w Piasecznie. Drugie miejsce, to na pewno sukces tej drużyny.

KOLARSTWO EXTREMALNE

# Superliga w Sochaczewie

Kolarze extremalni rozpoczęli wreszcie sezon. W sobotę (04.03) w Kamińsku (na stoku narciarskim) odbyła się pierwsza impreza z cyklu "Superliga 2006". Sochaczew reprezentował **Hubert Dębski.** Nasz extremalny na treningu skręcił kolano, pokazał hart ducha i do końca walczył z rywalami oraz trudnym, grząskim i zaśnieżonym torem. Ostatecznie sklasyfikowany został na miejscach 16-32. Jak poinformowali mnie sochaczewscy extremalni, w Socho powstanie tor do 4-crossu (będzie wreszcie miejsce do treningu), na którym 10 czerwca bieżącego roku zostaną rozegrane zawody Superligi. Extremalni już dzisiaj zapraszają na tę emocjonującą imprezę.

**Ostateczna kolejność I zawodów "Superligi 2006":**

1.Filip Banaszak

2.Piotr Solarski

3.Michał Kollbek

**16-32.Hubert Dębski**

PIŁKA RĘCZNA

MUDIN

## Szczypiorniści

W sobotę, w sochaczewskiej hali MOSiR-u odbył się turniej piłki ręcznej chłopców.

Wyniki turnieju:

LO Chopin - ZSCKP 17:16 (7:8)

ZS Iwaszkiewicz - ZSCKP 23:21 (10:5)

LO Chopin - ZS Iwaszkiewicz 28:15 (16:7)

Kolejność turnieju:

| | | |
|---|---|---|
| 1.LO Chopin | 4 | 45-31 |
| 2.ZS Iwaszkiewicz | 2 | 38-49 |
| 3.ZS CKP | 0 | 37-40 |

KOSZYKÓWKA

Sochaczewska Liga Koszykówki

# XIII kolejka - Faworyci nie zawiedli

Przedostatnia kolejka przebiegła pod dyktando faworytów, którzy nie mieli większych problemów z wygrywaniem. Już prawie wszystko wiadomo, chociaż w niektórych klasyfikacjach walka będzie trwała do ostatniej syreny. ***Graczem XIII kolejki*** został wybrany **Bartek Nowak (Gringos).**

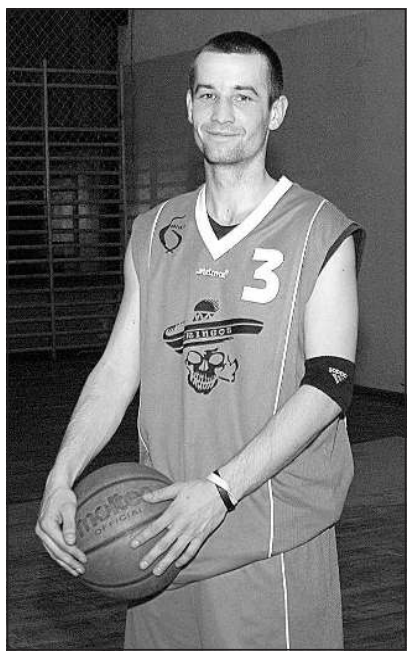

MUDIN

**Hypernova - Ogrodnik "Best-Chem " 100:58 (29:17, 14:13, 25:17, 32:11)**

A.Grad(20), A.Bałdyga(19), Ł.Wójcicki(18), M.Krawczak(13), Ł.Jaumień(12) - S.Jankowski(29), K.Hupert(11)

Bestiom starczyło skupienia tylko do stanu 9:9. Potem Hypki zagrały swoją grę (szybka kontra) i wysoko wygrały. Wśród "ogrodników" zabrakło dwóch "wież" (Fiedukowski i Owczarek), co było znacznym osłabieniem pod tablicami. Najsłabsza była druga kwarta, w której koszykarze obydwu drużyn "popisywali" się seryjnie popełnianymi błędami.

**Błysk - Czwórka 69:47 (18:13, 23:15, 11:9, 17:10)**

G.Jurczyk(23), J.Wydrzyński(15) - M.Januszewski(16), D.Zarychta(11)

Był to bardzo miły dla oka mecz. Czwórka pokazała wielką chęć gry, a Błysk odskoczył na bezpieczną odległość dopiero pod koniec II kwarty. W błyskotliwych tym razem nie zagrał Rafał Mróz, który grzecznie przesiedział spotkanie na "ławce rezerwowych".

**Żyrardowianka - Nowa Era 112:23 (23:4, 25:5, 34:2, 30:12)**

M.Lipiński(18), S.Sobczak(18), J.Majewski(16), R.Karwat(15), B.Kosiorek(14), M.Tomaszewski(12), K.Chyziak(11) - R.Bulik(13)

Mecz bez historii, w którym Żyrka zagrała radosną koszykówkę.

**Gringos - Top-Wólczanka 62:41 (16:14, 8:7, 21:7, 17:13)**

M.Grzeszczak(21), P.Wołkow(14), P.Stokłuska(12), B.Nowak(10) - D.Sobieraj(16), P.Młyński(12)

Przez pierwsze dwie kwarty oglądaliśmy walczących "topowców". Momentem przełomowym były

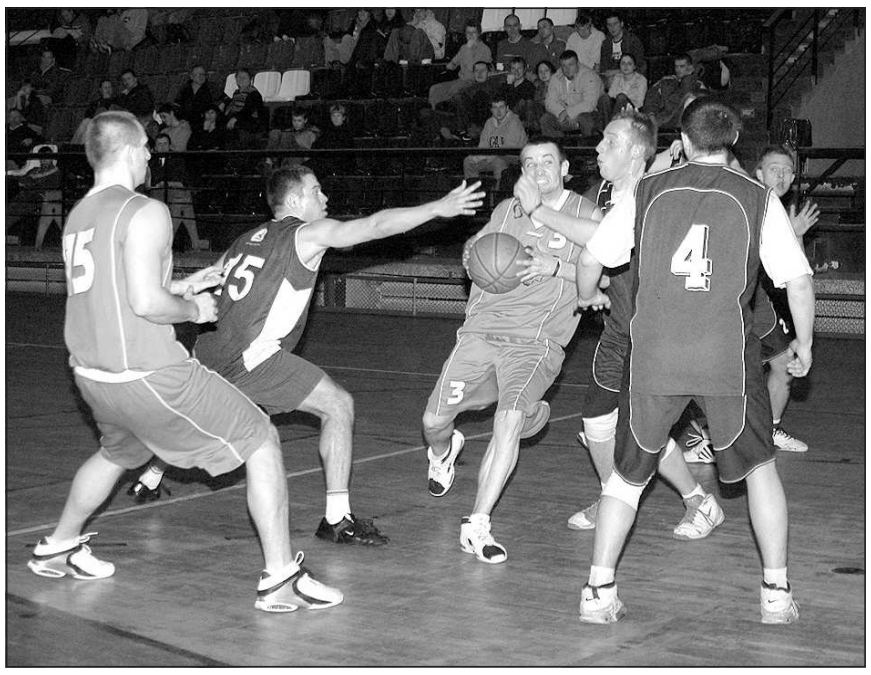

MUDIN

"środkowe" minuty III kwarty. Gringosi odskoczyli na 16 punktów (38:22) i było po meczu.

Tabela po XIII kolejkach:

| | | |
|---|---|---|
| 1.Błysk | 37 | 1036-614 |
| 2.Hypernova | 33 | 1024-639 |
| 3.Żyrardowianka | 33 | 855-591 |
| 4.Gringos | 31 | 843-580 |
| 5.Best-Chem | 23 | 794-807 |
| 6.Czwórka | 19 | 691-768 |
| 7.Top-Wólczanka | 19 | 639-833 |
| 8.Nowa Era | 13 | 363-1359 |

**Klasyfikacje indywidualne:**

***Najskuteczniejszy Zawodnik***

328 - S.Jankowski (Best-Chem)
307 - G.Jurczyk (Błysk)
254 - A.Bałdyga (Hypernova)
218 - R.Mróz (Błysk)
208 - D.Sobieraj (Top-Wólczanka) i M.Grzeszczak (Gringos)
194 - M.Januszewski (Czwórka)
170 - M.Krawczak (Hypernova)
157- M.Rogowski (Top-Wólczanka)
152 - J.Wydrzyński (Błysk)
151 - K.Hupert (Best-Chem)
150 - Ł.Wójcicki (Hypernova)

***Rzuty za "3"***

46 - G.Jurczyk (Błysk)
42 - S.Jankowski (Best-Chem)
34 - K.Hupert (Best-Chem)
24 - M.Grzeszczak (Gringos)
23 - D.Sobieraj (Top-Wólczanka)

***Rzuty osobiste***

52 - R.Mróz (Błysk)
42 - A.Bałdyga (Hypernova)
37 - M.Krawczak (Hypernova)
33 - S.Jankowski (Best-Chem)

**Klasyfikacje drużynowe:**

***Rzuty za "3"***

97 - Best-Chem
85 - Błysk
64 - Żyrardowianka

***Rzuty osobiste***

129 - Hypernova
111 - Żyrardowianka
108 - Gringos

***Puchar Fair-Play***

1.Błysk - 110 (+T)
2.Hypernova - 128 (+4T)
3.Best-Chem - 144 (+T)

***Wygrane kwarty***

43,5 - Błysk
36,5 - Hypernova
35,5 - Żyrardowianka

Mecze ostatniej kolejki rundy zasadniczej zostaną rozegrane w najbliższą niedzielę (początek o godzinie 17.00), spotkają się w nich: Top Wólczanka z Nową Erą (93:32), Gringos z Błyskiem (61:58), Best-Chem z Czwórką (76:48) oraz Żyrardowianka z Hypernovą (58:55 po dogrywce),

RUGBY

## To i owo ... na rugbowo

● Prosto z Irlandii dotarły do Sochaczewa nowe koszulki dla drużyny seniorów. Jest to część zapłaty "w naturze" za wypożyczenie do Budowlanych Łódź - Macieja Brażuka.

MUDIN

● Na sobotnim treningu seniorów pojawiło się trzech rugbistów z łódzkiego klubu, być może wzmocnią oni naszą drużynę walczącą o utrzymanie się w I lidze.

● 12 marca dotarli do Sochaczewa trzej rugbiści z Gruzji, robią wrażenie. Więcej o nich w następnym numerze „Ziemi Sochaczewskiej".

● W najbliższą sobotę (18.03) Orkan być może rozegra test-mecz z Budowlanymi Łódź. Miejscem spotkania będą najprawdopodobniej Skierniewice (rozpoczęcie meczu planowane jest na godzinę 14.00).

● We Francji przebywa reprezentacja Polski juniorów przygotowująca się do Mistrzostw Europy. W pierwszym meczu Biało-czerwoni ulegli Arras (U-21) 7:17 (7:10), a w drugim pokonali Lille 31:12 (12:12). W kadrze Orkan jest reprezentowany przez Dawida Popławskiego.

● We wtorek (07.03) w budynku MKS Orkan odbyło się pierwsze spotkanie komitetu organizacyjnego obchodów XXXV-lecia sekcji rugby. Zapowiada się bardzo ciekawa impreza, o szczegółach której będę informował na bieżąco. Dodatkowo cieszy fakt, że na spotkaniu byli "starzy" rugbiści Orkana: Zbigniew Dąbrowski, Zbigniew Rozmarynowski, Jacek Dybiec, Andrzej Deptuła, Włodzimierz Włoszek oraz Tomasz Grzywacz.

● Przypominam! **8 kwietnia** na stadionie przy ulicy Warszawskiej - **"Sochaczewska Maracana"**, odbędzie się mecz Eliminacji Pucharu Świata RWC'2007 pomiędzy reprezentacją Polski, a Mołdawią. Już dzisiaj zarezerwujcie sobie wolny termin i przygotujcie gadżety (flagi, trąbki, syreny, kapelusze itp.), żeby nasze trybuny wyglądały kolorowo i naprawdę żyły.

MUDIN

PŁYWANIE

Międzynarodowy Miting Pływacki w Słupsku

## Orka lubi pływać

Dużym sukcesem zakończył się start pływaków sochaczewskiej Orki (opiekun Marek Kępski) na dwudniowym (4-5.03) Międzynarodowym Mitingu Pływackim (startowało w nim ponad 350-ciu młodych pływaków), który odbył się w Słupsku. Klasą dla siebie była zdobywczyni 6 medali (w tym 5 złotych) Katarzyna Biernacka, która swoim występem potwierdziła, że należy do ścis- łej czołówki Polski w swojej kategorii wiekowej. Dobrze wypadli również pozostali sochaczewianie, a zwłaszcza Weronika Czaplicka, która pobiła swoje rekordy życiowe. Po zawodach trener Marek Kępski powiedział: "***Miesiące marzec i kwiecień są okresem startów kontrolnych przed ogromną pracą, jaka czeka moich zawodników przed majowymi Mistrzostwami Polski*** (18-21.05; Ostrowiec Świętokrzyski - przyp. red.). ***Zakładam, że w dwóch najbliższych miesiącach moi podopieczni wystartują około 12 razy, co da mi pełny obraz ich możliwości fizycznych i psychicznych oraz pozwoli ułożyć tak treningi, aby osiągnęli oni szczyt formy na letnie Mistrzostwa Polski***". Tyle trener, a nam pozostaje mieć nadzieję, że o Sochaczewie głośno będzie się mówić również na basenach Polski oraz świata.

***Wyniki zawodników Orki Sochaczew:***

**Katarzyna Biernacka**

1. 50 m stylem dowolnym - 32,69
1. 50 m stylem motylkowym - 35,82
1. 50 m stylem grzbietowym - 39,03
1. 100 m stylem zmiennym - 1.24,92

1. 100 m stylem dowolnym - 1.11,48
3. 100 m stylem grzbietowym - 1.25,59

**Weronika Czaplicka**

4. 50 m stylem motylkowym - 40,53 (rekord życiowy)
10. 100 m stylem dowolnym - 1.22,48 (rekord życiowy)

**Michał Liberadzki**

8. 200 m stylem dowolnym - 2.24,00
9. 50 m stylem motylkowym - 33,43

**Daniel Rosiak**

9. 50 m stylem dowolnym - 35,37
12. 100 m stylem dowolnym - 1.20,68

Grand Prix Polski

## Dzisiaj fotka, jutro medal

W dniach 4-5.03 Kozienice gościły uczestników Grand Prix Polski w pływaniu. Młodzi zawodnicy Orkana mieli przyjemność wystąpić w tych zawodach. Wydawać się może, że miejsca które zajęli są odległe. Pamiętać należy trzeba o tym, że pływali oni z najlepszymi w Polsce. W klasyfikacji 50-ciu metrów delfinem Patryk Sobieraj miał czas gorszy tylko o 4,67 sekundy od zwycięzcy Pawła Korzeniowskiego (24,84). Niewątpliwą atrakcją dla młodych, sochaczewskich pływaków były wspólne zdjęcia z Mistrzami - Otylią Jędrzejczak i wspomnianym już Pawłem Korzeniowskim.

***Wyniki zawodników MKS Orkan:***

**Olga Krysiak**

23. 50 m stylem motylkowym - 36,50
25. 50 m stylem dowolnym - 30,41

**Patryk Sobieraj**

34. 50 m stylem motylkowym - 29,51 (rekord życiowy)
48. 50 m stylem dowolnym - 27,17

**Jacek Flis**

22. 50 m stylem klasycznym - 34,88 (rekord życiowy)

**Bartek Wilamowski**

66. 50 m stylem dowolnym - 30,29

Ziemia SOCHACZEWSKA

**Wydawca:**
Urząd Miejski w Sochaczewie, ul. 1 Maja 16.
**Redaguje zespół:**
Małgorzata Pałuba ( Red. nacz.)
Sławomir Burzyński (oprac. graf.),
Jolanta Śmielak-Sosnowska,
Martyna Mikulska,
Renata Wódka, Aneta Lewandowska (administracja),
Iwona Kupiec (księgowość) .
**Stale współpracują:**
Tomasz Ertman, Jakub Grabiec,
Jerzy Jankowski, Jan Wasilewski,
Sebastian Stępień, Marcin Hugo-Bader,
Franciszek Niewiadomski

**Adres Redakcji i Biura Ogłoszeń:**
96–500 Sochaczew, ul.Wąska 17,
tel. 862-23–55, fax 862-75-19.
**Adres do korespondencji:**
96–500 Sochaczew, skr. poczt. 30.
e-mail: z_soch@poczta.onet.pl
skład Maciej Wódka
**Druk: AIR LINK Sp. z o.o.,**
**ul. Nowogrodzka 84/86**
**02-017 Warszawa**
**Nakład 3000 egz.**

Ogłoszenia przyjmowane są w redakcji.
Za treść ogłoszeń redakcja nie ponosi odpowiedzialności. Redakcja zastrzega sobie prawo do zmian tytułów, śródtytułów oraz skracania nie zamówionych tekstów.

Color profile: Disabled
Cyan 100 lpi at 15 degrees
Yellow 100 lpi at 0 degrees



## Wtorek, 7 marca

■ Śladem Wielkiej Brytanii, Irlandii i Szwecji, teraz Hiszpania, Portugalia i Finlandia zamierzają otworzyć swój rynek pracy dla obywateli nowych państw Unii Europejskiej, w tym także Polski. Jak wiemy, największe do tej pory zasługi w zwalczaniu w Polsce bezrobocia mają właśnie Wielka Brytania, gdzie znalazło pracę blisko 500 tys. rodaków oraz Irlandia (ok. 150 tys.). Teraz wyjadą kolejne setki tysięcy obywateli w wieku produkcyjnym. A gdyby jeszcze w dzieło zwalczania w Polsce bezrobocia włączyły się Niemcy, Austria, Holandia czy Włochy, problem mielibyśmy z głowy. Wystarczy, że ostatni zgasi światło.

■ Amerykański magazyn ekonomiczny "Forbes" opublikował listę najbogatszych ludzi świata, tj. 793 miliarderów. Znalazło się na niej także trzech Polaków: 51-letni Zygmunt Solorz, właściciel Polsatu, z majątkiem szacowanym na 2 mld dolarów (382 miejsce), 44-letni prezes Getin Holding S.A. Leszek Czarnecki oraz 56-letni prezes Kulczyk Holding S.A., Jan Kulczyk - obaj z 1 miliardem dolarów zajmują 746 miejsce, podobnie jak autorka książek o Harrym Potterze, Joanne K. Rowling, która jeszcze kilka lat temu utrzymywała się dzięki pomocy społecznej. Pierwsze miejsce na liście zajmuje natomiast szef Microsoftu Bill Gates, który ma 50 lat i 50 miliardów dolarów. Nomen omen oczywiście!

## Środa, 8 marca

■ W dwóch łódzkich mieszkaniach policjanci zarekwirowali łącznie ponad 90 litrów alkoholu. Gospodynie w wieku 61 i 65 lat zapewniają, że to na potrzeby własne, bo po prostu lubią wypić. Mieszkania znajdują się przy ulicach Słowiańskiej i Morskiej. No cóż, słowiańska dusza lubi "popłynąć".

■ W Łodzi dzieci z rodzin wielodzietnych, wychowujących co najmniej czwórkę pociech, będą mogły jeździć komunikacją miejską za darmo. Podobno mają otrzymywać jakieś zaświadczenia, że

SERWIS

mają liczne rodzeństwo. Z tym, że kartki owe pewnie zaraz zgubią lub zniszczą. Jedyna pewna metoda, to podróżowanie z braćmi i siostrami razem, wtedy nie będzie wątpliwości, i najlepiej jakby to były bliźniaki.

## Czwartek, 9 marca

■ Dziewiętnaście pielęgniarek z oddziału wewnętrznego Szpitala im. Kopernika w Łodzi złożyło podania o podwyżki i zagroziło, że jeśli ich nie dostaną, to wszystkie zwolnią się z pracy. Dały dyrekcji dwa tygodnie. Jeśli nie, jadą pracować na Zachód. No cóż, trzeba będzie zatrudnić pielęgniarki Tanie, ze Wschodu.

■ W Nakle na Podkarpaciu pojawił się pierwszy w Polsce bocian. Przyleciał do gospodarstwa, w którym także w zeszłym sezonie "mieszkał". To na razie tylko "zwiadowca", mówią fachowcy, reszta "naszych" bocianów jest teraz w okolicach delty Dunaju i Morza Czarnego. Ale się zbliżają. Do tej pory bocian na naszym niebie zwiastował narodziny nowego obywatela. Dziś może oznaczać coś zupełnie odwrotnego. A w tamtej gminie znajduje się ok. 100 bocianich gniazd, które zamieszkiwało 300 boćków.

## Piątek, 10 marca

■ Przed przejściem dla pieszych w Marklowicach na Śląsku, stoi naturalnej wielkości, ubrany w mundur, plastikowy policjant. Ludzie mówią, że niezwykle skutecznie oddziaływuje na zachowanie kierowców, gdyż jest bardzo podobny do prawdziwego. Jak słyszymy szykuje się w policji wymiana kadr.

■ Arboretum w Rogowie otrzymało ze wschodu, głównie z Chin, nasiona ok. 300 gatunków tamtejszych roślin. Naukowcy nasi pragną wyhodować w Polsce chińskie bambusy, azjatyckie berberysy i inne. To prawdopodobnie na wypadek, gdyby Chińczycy do nas jednak weszli. Niech poznają polską gościnność i czują się, jak u siebie w domu.

**Co za czasy, kulturze odbiera się dziś wszystko.**

**Okno sali ślubów sochaczewskiego USC nie zapowiada zbyt gorących nocy poślubnych**

KRONIKA TOWARZYSKA

# Sesyjne krotochwile

- ***Mikrofon to do ust, a nie do ucha*** - radny Józef Chocian do Krzysztofa Wasiaka, prezesa PEC.

- ***Najpierw wypróbuję w twoich ustach*** - K.Wasiak do J.Chociana.

"***Dwa złote i złotówka - uważam, że te dwie cyfry bardzo się między sobą różnią***" - Krzysztof Sieczkowski, dyr. ZKM - w trakcie dyskusji na temat cen biletów ZKM.

"***Komisja podjęła negatywny stosunek do zaopiniowania tego projektu***" - radny Jan Anyszewski o projekcie budżetu miasta na 2005 r.

"***Żona powiedziała, że czasami mnie nie rozumie, więc Państwo też czasem mogą mnie nie zrozumieć***" - wiceburmistrz Krzysztof Brymora o swojej poprzedniej wypowiedzi.

"***Wszyscy wiedzą, jaki jest koń. Koń jest chabeta***" - radny Andrzej Olejnik w trakcie dyskusji nad kandydaturą nowego dyrektora MOSiR-u.

"***Rada Miasta ma instrument w swoich rękach***" - wiceburmistrz Jerzy Żelichowski.

# wycinki z prasy lokalnej

Express Sochaczewski nr 4 (204)

*„Burmistrzu, jesteś piękna jak gwiazdy na niebie, W całym świecie nie ma piękniejszego od ciebie."*

- Widocznie redaktorzy gazety widzą już na tym stanowisku swoją koleżankę Tomcię P.

Echo Powiatu nr 9 (389)

Pewną niespodzianką jest dopiero czwarta lokata ubiegłotrocznytch mistrzyń zespołu ZSRCKU.

- Pewnie to takie troki od kaleson.

Express Sochaczewski nr 9 (209)

Szczypiornistka byłego ZSRR, która niejednokrotnie obiła się o kadrę narodową

- A jak się posiniaczyła bidula.

Ziemia SOCHACZEWSKA

Wydawca:
Urząd Miejski w Sochaczewie, ul. 1 Maja 16.
Redaguje zespół:
Małgorzata Pałuba ( Red. nacz.)
Sławomir Burzyński (oprac. graf.),
Jolanta Śmielak-Sosnowska,
Martyna Mikulska,
Renata Wódka, Aneta Lewandowska (administracja),
Iwona Kupiec (księgowość) .
Stale współpracują:
Kręgle

- Czasami i u nas pogrywa się w kręgle.

Echo Powiatu nr 9 (389)

Turniej, który odbył się w błoniu, wygrał przedstawiciel płocka

- Za to przegrała korekta.

Express Sochaczewski nr 9 (209)

Gwoździem programu były pieczone dziki, które specjalnie na tę okazję przyjechały na rożnie z Puszczy Bolimowskiej.

- A przecież mogły na rowerach.

# Co z niego wyrosło?

Tydzień temu na fotografii sprzed trzydziestu kilku lat (jak ten czas leci!) widzieliśmy młodzieńca odpoczywającego na skałkach w towarzystwie kolegów i koleżanek z Technikum Mechanicznego podczas kilkudniowej wycieczki w góry. Co tam się wtedy wyprawiało! Dziś jest co wspominać. Biegi z Gubałówki w wyścigu z kolejką. Wygrane! Spuszczanie się po prześcieradłach z piętra hoteliku, w którym mieszkali... Wychowawczyni odetchnęła dopiero w Sochaczewie.

W centrum tych wydarzeń był również nasz bohater **Janusz Malicki,** dziś szef sochaczewskiego oddziału firmy REMONDIS. A były też głosy, że to Andrzej Nagłowski, dyrektor ZGM. Większość jednak trafiała dobrze. Tym razem nagrodę niespodziankę, za to że rozpoznał również widoczną na zdjęciu dziewczynę, **Magdę Żakowską**, otrzymuje **Julian Tasiecki.** Zapraszamy do redakcji po jej odbiór.

# Come back starego święta

MAŁE PIWO

Jak doniosła prasa, w Jerzykowie koło Poznania, w tamtejszym gimnazjum, uczennice z okazji Dnia Kobiet, częstowane były lizakami z narkotykami. Widocznie chłopcy zapragnęli, aby ich koleżanki w dniu swojego święta miały niezapomniane przeżycia . Mało jest dziś takich mężczyzn.

W ogóle Święto Kobiet znów po paru latach zachłyśnięcia się Walentynkami, wraca do łask. W wielu, również sochaczewskich instytucjach odradzać się zaczynają tradycyjne formy czczenia tego babskiego dnia. Choćby w Urzędzie Miasta, gdzie każda pani otrzymała paczuszkę ze słodyczami i herbatą, rytualnym napojem każdego urzędnika, oraz niewielkiego alpejskiego fiołka w doniczce. Chociaż kwiaty te bardziej odpowiednie byłyby zapewne w Brochowie, gdzie wójt Fijołek obdarował swą żeńską załogę tulipanami. I choć rajstop nie było, to i tak były szczęśliwe, że je przytulił pan. W Rybnie natomiast w użyciu były prymulki w doniczkach, poKropione jednak tylko wodą, nie tak, jak onegdaj bywało.

Natomiast w młodzieszyńskim Urzędzie Gminy dziewczyny już o siebie zadbały. Każda niewiasta otrzymała tam bowiem doniczkową czerwoną begonię i po talonie do sklepów. Od razu widać, że wójtem jest kobita. Bo już u wójta płci zdecydowanie przeciwnej, w gminie Sochaczew, talonów nie było, jedynie spotkanie integracyjne przy ciastkach, szampania i tulipanie. Czyli, że i chłopy się napiły.

W "osiemdziesiątce" nikt pań nie tulił i nawet kwiatka nie dostały, były natomiast wydrukowane na kartkach i rozwieszone w kilku strategicznych punktach szkoły, życzenia z okazji Dnia Kobiet, czyli zawoalowany sposób badania poziomu umnego czytania wśród nauczycielek.

W głównej siedzibie starostwa z kolei, gdzie mieszka wódz ze swoją świtą, panie miały do wyboru czekoladę z orzechami albo bakaliami, żeby im się wydawało, że coś jeszcze od nich zależy. To i tak lepiej niż w szpitalu, gdzie pracownice w ogóle Dnia Kobiet nie odczuły. Być może w szpitalu mamy aktualnie nadmiar środków znieczulających. Inaczej było w Urzędzie Gminy w Teresinie. Tam wójt Marek Olechowski, jak Pan Bóg przykazał, spotkał się w pracownicami i przy lampce wina złożył im życzenia, a następnie wszystkie zwolnił... wcześniej do domu. Wiedział co robi, bo kobiety miały w ten sposób czas, aby przygotować się należycie na powrót męża, ze złamanym goździkiem, po hucznym obchodzeniu tego dnia w pracy. Zresztą i tak w urzędach w Dzień Kobiet petentów było jak na lekarstwo, bo ludzie myśleli, że wszyscy tam świętują, więc nic się nie załatwi. Mają ludziska pamięć, co?!

A wiecie, że podobno w Rosji, do dziś 8 marca jest w kalendarzu czerwona kartka i wolny dzień od pracy? Widocznie Rosjanie nie mają złudzeń, że coś się tego dnia normalnie wyprodukuje lub zbuduje. U nas niezwykle praktycznym podejściem do Święta Kobiet wykazał się natomiast dyrektor Szkoły Podstawowej nr 3, który obdarowywał kwiatami w doniczkach swe pracownice, ale nie indywidualnie, lecz grupowo. W ten prosty sposób, bo przecież żadna rośliny do domu zabrać nie mogła, upiększył swoją szkołę.

Ja zaś na koniec chciałbym wszystkim paniom złożyć, co prawda spóźnione, ale szczere życzenia. Żeby zawsze były piękne, zgrabne i z bardzo długimi nogami... jedną dłuższą od drugiej.

Sławomir Burzyński

C:\Nowa Gazeta\zs06_11.vp
13 marca 2006 13:46:36
Plate: 3 of 4