Magenta 100 lpi at 75 degrees
Black 100 lpi at 45 degrees

Czy nasi wójtowie muszą odejść? str. 6

BĘDZIE GAZ W MIEŚCIE str. 2

Wojewoda unieważnił pozwolenie dla Kauflandu str. 3

21.02.2006 r.
Nr 8 (763) Rok XVII
Cena 1.50 zł (0% VAT)
ISSN 1231-7179
Numer Indeksu 328 006
www. esochaczew.pl/ziemia
E-mail: z_soch@poczta.onet.pl

TYGODNIK
Ziemia SOCHACZEWSKA

SOCHACZEW BROCHÓW IŁÓW KAMPINOS
MŁODZIESZYN NOWA SUCHA RYBNO TERESIN

NAPAD NA BANK

MACIEJ VODKA

Parę minut po godzinie 13, w piątek 17 lutego oficer dyżurny KPP w Sochaczewie odebrał informację o napadzie na filię Banku Spółdzielczego przy ulicy Pokoju. Natychmiast podjęto działania operacyjne mające na celu ujęcie sprawców, którzy skradli ok. 15 tys. zł.

Wewnątrz filii banku nie było bezpośredniej ochrony. Monitoring filii wykonywała firma ochroniarska, której pracownicy zjawili się na miejscu zdarzenia i zabezpieczyli wejście. Jest ono wspólne dla sklepu obuwniczego i filii banku.

Według zdobytych na miejscu zdarzenia, w parę minut po napadzie, informacji, świadkowie widzieli dwóch napastników w kapturach na głowie. Jeden z nich posiadał przedmiot przypominający broń palną, którą sterroryzował pracownice banku, drugi przeskoczył przez barierkę i zabrał pieniądze. Obaj wybiegli z banku, uciekając ulicą Pokoju, a następnie skręcili w al. 600-lecia i tu ślad się urywa. Czy odjechali samochodem? Wszystkie hipotezy sprawdza policja. Ich ucieczkę widziało co najmniej kilka osób przechodzących akurat chodnikiem, bądź sprzedających na targowicy miejskiej.

Przybyli na miejsce zdarzenia policjanci rozpoczęli czynności zmierzające do ustalenia rysopisów napastników, ich ubiorów i trasy ucieczki. Sprowadzono też psa tropiącego, nie podjął on jednak tropu, gdyż po mokrym chodniku przeszło w tym czasie zbyt wiele osób. W trakcie prowadzonych działań na ulicy Pokoju został zatrzymany młody osobnik na rowerze, którego wygląd odpowiadał rysopisowi jednego ze sprawców. Na razie nie wiadomo jednak, czy to właściwy ślad, mężczyznę zatrzymano do wyjaśnienia.

Policja w poniedziałek przekazała prawdopodobne rysopisy sprawców. Jeden z nich to mężczyzna w wieku z wyglądu 18 lat, mający około 175 cm wzrostu, sylwetkę szczupłą, twarz owalną, włosy proste, jasnoblond, długości 2-3 cm, oczy jasne. Drugi ze sprawców to mężczyzna w wieku ok. 18-20 lat, wzrost 180 cm, szczupłej budowy ciała, w kominiarce z otworami na oczy i usta, ubrany w krótką kurtkę i czarno-granatową bluzę z kapturem i ściągaczem.

Policja prosi wszystkich, którzy przebywali 17 lutego ok. godz. 13.00 w okolicach filii banku i mogli widzieć opisanych mężczyzn, o kontakt osobisty lub telefoniczny z komendą.

J.W.

kim PHUP „KIM" Sp. z o.o.
PUNKTY SPRZEDAŻY:
96-500 Sochaczew, ul. Trojanowska 1
tel./fax: (046) 862-88-20, 862-17-11
e-mail: sochaczew@kim.home.pl.
00-716 Warszawa, ul. Bartycka 114
tel. (022) 559-62-00
- ART. BUDOWLANE
- ART. SANITARNO-INSTALACYJNE
- WYKONYWANIE PROJEKTÓW BUDOWLANYCH
- DOSTAWY NA TELEFON
transport w obrębie miasta GRATIS!
ZAPRASZAMY codziennie 6.00 - 20.00, soboty 6.00 - 14.00

Sprzedaż kompletnych systemów dachowych i rynnowych
DACH-MIX
PROMOCJA RYNNA CIĄGNIONA
- Duży wybór pokryć dachowych i systemów rynnowych
- Okna dachowe w ciągłej sprzedaży
- Wycena, doradztwo, upusty
- Polecamy fachowe ekipy
"DACH-MIX"
Sochaczew, ul.Łowicka 16
Tel./fax (0-46) 863-55-73
Tel.kom. 0-606-36-89-74
ZS-1244

Rok zał.1972
DACH-LAND®
DĘBSK STARY Nr19
(046) 861 26 19
(DROGA NR 2 SCHACZEW-ŁOWICZ, 9 KILOMETR)
BLACHY PŁASKIE (1000 x 2000mm)
OCYNK: 27,00zł/arkusz
POWLEKANA: 38,00zł/arkusz
BLACHA T18 (850 x 2000mm)
OCYNK: 28,00zł/arkusz
POWLEKANA: 40,00zł/arkusz
BLACHY T18, T35, T55 PRZYCINANE NA WYMIAR
FLORA DACHÓWKA BLASZANA
20,00zł/m²
Bez dopłat za folię ochronną i kolory matowe!!!
GWARANCJA 10 LAT !!!
CENNY NETTO - VAT 22%

Co firma Parkridge oferuje miastu?

Jak już pisaliśmy, władze miasta prowadziły negocjacje z firmą Parkridge, która zamierza kupić pola czerwonkowskie, aby z tego tytułu uzyskać dla Sochaczewa dodatkowe korzyści.

Dziś, zostały one już zakończone i na najbliższej wtorkowej sesji Rady Miasta ma zostać podpisane porozumienie pomiędzy burmistrzem Bogumiłem Czubackim a jednym z dyrektorów angielskiej firmy.

"Udało mi się - mówi burmistrz - wynegocjować bardzo dobre porozumienie. Po pierwsze, firma obiecała, że bezpłatnie przekaże miastu pas ziemi przecinający pola pod drogę miejską północ-południe. Wybuduje też drugą drogę, tj. ul.Olimpijską, która będzie miała szeroką jezdnię obustronne chodniki i ścieżkę rowerową, a także kanalizację i oświetlenie. Budowa ta będzie przebiegała dwuetapowo. Do końca tego roku zrobiony zostanie odcinek od obwodnicy do ul.Kusocińskiego, a następnie dalej aż do ul.Piłsudskiego z przejściem przez tory kolejki".

Firma zobowiązała się również przebudować 200-metrową linię elektroenergetyczną wzdłuż sąsiedniej ul.Żytniej. A także odsprzedać miastu dwa hektary przeznaczone w planie na tzw. MOP, czyli Miejsce Obsługi Podróżnych przy trasie obwodnicy. To miejsce ma być wizytówką miasta. Będzie tam w przyszłości hotel, restauracja, stacja benzynowa i inne punkty usługowe dla przejeżdżających obwodnicą podróżnych. Działka ta zostanie nam sprzedana po cenie zakupu plus koszty jej modernizacji, bo firma teren ma zamiar odwodnić, zbudować tam kanalizację i doprowadzić elektryczność. Wtedy, co jest oczywiste, działka będzie musiała być nieco droższa.

Jest też duża szansa na tzw. rentę planistyczną, którą w zasadzie powinien zapłacić powiat (pisaliśmy o zasadach jej naliczania tydzień temu), ale gdyby na przykład niezatwierdzono nowego planu zagospodarowania pól i zostały one nieodrolnione, wówczas firma Parkridge ma nam to zrekompensować.

Dokończenie na str.2

Kolejna nagroda dla samorządu

Przejrzysty Sochaczew

Za kilkanaście dni samorząd miasta otrzyma kolejną w tej kadencji nagrodę za udział w rankingach, konkursach i akcjach poprawiających pracę administracji. Tym razem będzie to certyfikat "Przejrzystej Polski" przyznany za udział i realizację zadań w ramach ogólnopolskiej akcji pod tym samym hasłem. Z ok. 760 samorządów przystępujących na początku ub. roku do "Przejrzystej Polski", do finału dotarło jedynie 466, w tym 62 z Mazowsza.

Dokończenie na str. 6

radio Victoria 103,5 FM

Twoje ogłoszenie w „Ziemi" przeczyta wiele tysięcy osób w mieście i powiecie!
„Ziemia Sochaczewska" to najstarsza gazeta na naszym prasowym rynku. Sprzedaje się najlepiej ze wszystkich pism w mieście i okolicy.
Nie wierzysz?
- zapytaj w kiosku

SŁAWOMIR BURZYŃSKI

Uwaga na sople

Odwilż, która pojawiła się w ostatnich dniach, spowodowała tworzenie się niekiedy gigantycznych sopli. Pracownicy Urzędu Miasta przeprowadzili akcję niszczenia tych niebezpiecznych lodowych brył.

Czy minister pomoże?

1 marca grupa reprezentantów Związku Miast Polskich, którego członkiem jest także Sochaczew, spotka się z szefem Ministerstwa Transportu i Budownictwa Jerzym Polaczkiem. Tematem rozmów będą m.in. proponowane przez ZMP zmiany w prawie. Jednym z uczestników spotkania będzie burmistrz Sochaczewa, który przedstawi ministrowi sprawę 7 km zniszczonych dróg przekazanych miastu przez GDDKiA.

- Bardzo mnie cieszy, że wśród tych propozycji znalazł się również nasz postulat - mówi burmistrz Bogumił Czubacki. Zgłosiliśmy Związkowi uwagę, że "przekazywanie miastom odcinków dróg krajowych zastąpionych obwodnicą wymaga uprzedniego doprowadzenia przekazywanych odcinków dróg do należytego stanu technicznego lub też musi nastąpić wraz z transferem środków niezbędnych na ten cel". Sochaczew nie może liczyć na pieniądze z GDDKiA, ale nadal trzeba mieć nadzieję, że sprawę remontu dróg uda się załatwić polubownie. Być może przełom w sprawie przyniosą rozmowy z nowym szefem resortu transportu.

dw

BĘDZIE GAZ!

Dwa tygodnie temu pisaliśmy o trudnej sytuacji sochaczewskiego PEC-u wobec srogiej zimy, której fale mieliśmy okazję w tym roku przeżywać. Wtedy też wspominaliśmy o komplikującej się sytuacji z planowanym ogrzewaniem gazowym.

W oczekiwaniu na gaz ziemny prezesi PEC-u zamierzali, aby zmniejszyć koszty ogrzewania miasta, cztery kotłownie przekształcić na ogrzewanie gazowe. Nowe przepisy jednak, które weszły w życie na początku stycznia, uniemożliwiły im to skutecznie. Chodziło mianowicie o zwiększenie odległości pojemników z gazem od budynków mieszkalnych i użyteczności publicznej z 6-10 metrów do 30-60 metrów. W tej sytuacji niemożliwe było uzyskanie pozwolenia na budowę dla tej inwestycji, gdyż wokół żadnej z miejskich kotłowni nie ma tyle miejsca, by ten wymóg mógł być spełniony.

Dzisiaj sytuacja znacznie się zmieniła, bowiem departament budowlany Ministerstwa Infrastruktury wydał komentarz do obowiązujących w tej materii norm, stwierdzając, że pojemniki na gaz należy montować zgodnie z zasadami dobrze rozumianej inżynierii, a więc jeżeli wiedza techniczna na to zezwala, dopuszczalne jest stosowanie dotychczasowych przepisów.

W związku z tym, jak twierdzi prezes PEC Krzysztof Wasiak, podjęte zostały natychmiast działania, aby cztery kotłownie przekształcić na ogrzewanie gazowe, niestety procedura wydawania pozwolenia na budowę się przeciąga. Po jego uzyskaniu, jak zapewnia prezes, już po dwóch tygodniach kotłownie te będą ogrzewane gazem i będzie to tańsze o ok. 10-15 procent. Chodzi konkretnie o kotłownie przy ul.Konstytucji 3 Maja, ul.Żeromskiego oraz ul.600-lecia, zaopatrujące w ciepło kilkadziesiąt sochaczewskich bloków.

Jednak gaz dostarczany cysternami i magazynowany w zbiornikach to tylko okres przejściowy w oczekiwaniu na gaz ziemny. Słyszymy o tym już od lat i z roku na rok realizacja tej inwestycji przesuwa się w czasie. "Ciągle nie jest wiadome - mówi prezes Wasiak - kiedy gaz z Błonia popłynie do Sochaczewa. W związku z tym rozpisaliśmy zaproszenie do składania ofert skierowane do różnych firm paliwowych. Oferty miały dotyczyć propozycji obniżenia kosztów wytwarzania i sprzedaży energii. Otrzymaliśmy dwie oferty. Jedną z firmy MDG, ciągnącej gaz z Błonia, drugą z poznańskiej firmy "N.EN. Nowa Energia". MDG obiecuje dostarczenie gazu ziemnego przewodowego na przełomie lat 2007-2008, firma z Poznania zaś chce nam dać go wcześniej, jednak nie ten przewodowy, tylko gaz skroplony ziemny, który byłby dowożony cysternami".

Teraz kierownictwo PEC wraz z władzami miasta musi zastanowić się i podjąć decyzję, co wybieramy. Należałoby bowiem wypełnić czas oczekiwania na gaz ziemny przewodowy jakąś inną formą ogrzewania, tańszą od oleju, choćby gazem skroplonym, jaki proponuje firma poznańska.

Są jednak pewne przeszkody i specyficzne uwarunkowania. Firma ta nie zgodzi się bowiem na wybudowanie na własny koszt instalacji i sieci przesyłowych, jeżeli nie będą mieli pewności, że będą dostarczali ten gaz co najmniej przez kilka lat. Negocjacje z firmami są więc kontynuowane i zmierzają do osiągnięcia korzystnego dla miasta kompromisu. Jak twierdzi Krzysztof Wasiak, do końca lutego decyzje w tej sprawie powinny zapaść, bowiem każdy dzień opóźnienia to straty.

bus

Co firma Parkridge oferuje miastu?

Dokończenie ze str. 1

Jak widzimy angielska firma wykazała wobec miasta, w którym zamierza inwestować, dobrą wolę. Miejmy nadzieję, że wszystko o czym napisaliśmy zostanie zrealizowane, jak również inne zapewnienia jej przedstawicieli, którzy twierdzą, że przy wynajmowaniu wybudowanych na polach obiektów, firma będzie brała pod uwagę oferty, które zapewniają najwięcej miejsc pracy dla mieszkańców Sochaczewa. "Już teraz wiem - dodaje burmistrz Czubacki - że zainteresowana wynajęciem hal jest firma, która będzie konfekcjonowała (dzielenie i pakowanie) towary przeznaczone do wysyłki do innych krajów, a wiadomo, że do takiej pracy potrzeba wielu rąk".

bus

Staropolskie ostatki

Miejski Ośrodek Kultury w Sochaczewie zaprasza na Bal Karnawałowy, który odbędzie się w sobotę 25 lutego 2006 r. w MOK, ul. 15 Sierpnia 83 w godz. 20.00-6.00. Gra Orkiestra Kameralna Camerata Mazovia oraz DJ. Informacji udziela sekretariat Miejskiego Ośrodka Kultury - filia Boryszew, tel. (046) 863-07-68.

Orły nie przylecą

Katarzyna Kajak, Pełnomocnik Burmistrza ds. Organizacji Pozarządowych przedstawiła wyniki konkursu ofert na realizację zadań publicznych przez stowarzyszenia, kluby sportowe i fundacje. Komisja złożona z przedstawicieli burmistrza, Rady Miejskiej oraz organizacji pozarządowych rozpatrzyła 52 oferty. Pieniędzy nie przyznano tylko na jedno z zadań - organizację meczu pokazowego Orłów Górskiego. Z zaplanowanych 352 tys. rozdzielono 344.600 zł.

Po angielską sortownię

19 lutego grupa pracowników ZGM udała się do Melton w Wielkiej Brytanii po podarowaną miastu sortownię odpadów. Sortownia zostanie zdemontowana i za kilka dni dostarczona do Sochaczewa. Urządzenie przekazano za darmo.

Nauczyciele z krzyżami

Burmistrz wystąpił o nagrodzenie jednego dyrektora placówki oświatowej Srebrnym Krzyżem Zasługi, jednego Medalem Komisji Edukacji Narodowej oraz dwóch dyrektorów Złotym Krzyżem Zasługi.

Sprostowanie

W wiadomość zamieszczoną w poprzednim numerze "ZS" na stronach sportowych pt. "Wejście smoka" wkradła się nieścisłość. Otóż, w gronie organizatorów imprezy, oprócz Akademii Sztuki Walki i Sportów Wolnej Przestrzeni "Waleczne Serce", Dragon Fight Club i UKS "Hyosai" Piastów był też Miejski Ośrodek Sportu i Rekreacji w Sochaczewie. Za pomyłkę dyrektora ośrodka, Mieczysława Głuchowskiego oraz wszystkich zainteresowanych bardzo przepraszamy.

Redakcja

Jestem z miasta

Byłem Vip-em, czy to standard?

Nie wiem, czy zostałem potraktowany jako VIP, czy jest to u nas standard, muszę jednak stwierdzić, co prawda po krótkim pobycie, że wbrew panującej opinii o naszym szpitalu, jest tu miła atmosfera i przede wszystkim troska o pacjenta. Chyba, że miałem wyjątkowe szczęście.

Znany i ceniony chirurg-onkolog przed zabiegiem przeprosił mnie, że trochę się spóźnił (wiadomo obchód). Zaś po skończeniu pewnych korekt w moim ciele (łącznie z wycięciem tego co niepotrzebne) podziękował mi (jako, że byłem przytomny) a ja jemu za wspólne rande vous na stole. W trakcie pytał, czy coś mnie boli, mimo znieczulenia, a panie asystentki, mimo masek na twarzach, z troską pochylały się nade mną i z wielką wprawą obsługiwały doktora. Po zakończeniu (nierozpoznane) także wymieniły ze mną podziękowania. Może były to studentki medycyny, które szlifują u nas umiejętności i uczą się dobrych manier przy stole... operacyjnym od małomównego, ale bardzo konkretnego fachowca.

Na oddziale chirurgii także wspaniała atmosfera w relacjach z personelem, mimo niekiedy widocznego wielkiego cierpienia u pacjenta. To samo w przyszpitalnej poradni chirurgicznej, gdzie bardzo sympatyczne panie, mimo ogromu pacjentów (codziennie ok. 50 osób albo więcej) dokonują cudów, żeby każdy był dobrze obsłużony i z uśmiechem pożegnany, mimo że nie wszyscy pacjenci (wiadomo - stres pourazowy, kolejka) zachowują się kulturalnie. Szczególnie gdy usłyszą, że w naszym szpitalu nie ma oddziału ortopedii, który został przeniesiony do ... Grodziska Mazowieckiego.

SŁAWOMIR BURZYŃSKI

Nie wiem, jakie czynniki zadecydowały (brak obłożenia chorymi tamtejszego szpitala - molocha, czy to, że dyrektor szpitala stamtąd pochodzi), że nasze połamańce muszą teraz podróżować 35 km pociągiem lub autobusem z przesiadkami, żeby uzyskać poradę ortopedy! A co będzie, gdy szpital przekształci się w spółkę prawa handlowego i tylko ekonomia (czyt. pieniądz) rządzić będzie? Jak wówczas będzie traktowany pacjent za swoje ubezpieczenie?

Myślę jednak, że ludzki odruch niesienia chorym pomocy zostanie i personel medyczny, zgodnie z przysięgą Hipokratesa, będzie w dalszym ciągu tą swoją trudną misję pełnił. A nam, pacjentom, życzę dużo zdrowia, a jeśli nie, to przynajmniej takiej obsługi, jakiej dostąpiłem ja i za którą bardzo serdecznie dziękuję.

FAN

W związku ze śmiercią

Ojca

składamy Panu

Wojciechowi Dreżkowi

najserdeczniejsze wyrazy współczucia

Kierownictwo i Pracownicy Muzeum Kolejnictwa

ZS-314

Serdeczne podziękowanie za życzliwość, opiekę i ulgę w cierpieniu w ostatnich godzinach życia mego Męża

Czesława Basiora

całemu Oddziałowi Wewnętrznemu Szpitala Powiatowego w Sochaczewie, a w szczególności dr Hannie Krysiak-Kowaluk, dr Bożenie Pierzchalskiej, dr Elżbiecie Piaseckiej-Krysiak, pielęgniarkom z Erki, oddziałowej i pozostałym pielęgniarkom oraz personelowi medycznemu

składa Żona z rodziną

ZS-316

POGODA

Mija luty i wszyscy mając dosyć tegorocznej zimy, niecierpliwie oczekują na oznaki przedwiośnia. Niestety tak wyraźnie tych oznak nie zobaczymy w lutym. Pokryta jest lodem Wisła od Warszawy po Włocławek i Bzura od ujścia do Łowicza. Stwarza to warunki do powstania powodzi w przypadku wystąpienia znacznego ocieplenia (temperatura około 6 stopni). W tym tygodniu warunki pogodowe nie będą stwarzać przyczyn do powstania tego groźnego zjawiska. Przeważać będzie zachmurzenie duże z przejaśnieniami. Okresowo opady mokrego śniegu i śniegu z deszczem. Temperatura od 0 do 2 stopni, w nocy od 1 do -2 stopni. Warunki biometeorologiczne nadal niekorzystne i obojętne, przede wszystkim ze względu na niedostateczne nasłonecznienie.

Cumulus

Wojewoda unieważnił pozwolenie dla Kauflandu

Zaledwie tydzień temu informowaliśmy o tym, że 9 lutego Powiatowy Inspektor Nadzoru Budowlanego wydał pozwolenie na użytkowanie dla supermarketu Kaufland w Sochaczewie. Natomiast już 14 lutego Wojewoda Mazowiecki stwierdził nieważność pozwolenia na budowę wydanego dla tego sklepu przez starostę sochaczewskiego.

Szefowa powiatowego Wydziału Architektury i Budownictwa twierdzi jednak, że zarzuty postawione przez urzędników wojewody są naciągane. "Decyzja o pozwoleniu na budowę była rozpatrywana w województwie już nie raz - mówi Ewa Płowik - i nikt nie wnosił żadnych uwag, nie wiem dlaczego teraz tak radykalnie się to zmieniło". Pierwszy z zarzutów zawiera opis zawikłanej sytuacji prawnej inwestora - firmy Varia i jej właściciela w kontekście decyzji pozwolenia na budowę wydanej, zdaniem służb wojewódzkich, "osobie nie będącej stroną w sprawie". Ewa Płowik twierdzi, że być może nastąpiła tu jakaś drobna proceduralna nieścisłość, ale to przecież inwestor składa oświadczenie, że posiada wymagane uprawnienia i służby powiatowe nie mają obowiązku ich sprawdzać.

Poważniejszy wydaje się zarzut o mylne obliczanie powierzchni sprzedaży sklepu, do której, według nowej wykładni, nie wliczono ciągów między regałami, traktując je jako drogi komunikacyjne. Szefowa wydz. architektury twierdzi, że wykładnię ową otrzymali od Głównego Inspektora Nadzoru Budowlanego dopiero teraz, a nie wówczas, gdy wydawano pozwolenie. Wówczas były całkiem inne interpretacje tego zagadnienia.

Trzeci zarzut dotyczący stwierdzenia wojewody, że decyzję wydano w oparciu o kserokopię mapy zasadniczej, nie posiadającej żadnych urzędowych pieczęci potwierdzających, iż jest mapą do celów projektowych. Na to z kolei pani Płowik odpowiada, że cała dokumentacja posiadała mnóstwo map i nie wiadomo, o którą tutaj chodzi, ponadto robi się projekty zagospodarowania właśnie na odbitkach map i na pewno miały one właściwe pieczęcie. Jej zdaniem jest to zarzut zupełnie wzięty z "sufitu". Podobnie jak czwarty, który mówiąc o zmieniających się numerach działek, kończy się konkluzją, że decyzja wydana została na inne działki niż wnioskował inwestor. Ewa Płowik twierdzi, że to normalne, iż w trakcie tak długiego postępowania przy wydawaniu decyzji, które trwało około roku, poszczególne działki mogą być scalane lub dzielone i tak też działo się w tym przypadku. Wtedy naturalnie zmieniają się ich numery, ale wszystko ujęte jest w dokumentach. "Przypuszczam, że powinni to wszystko dokładnie przejrzeć, ale widocznie tak się spieszyli z tym stwierdzeniem o nieważności, że nie obejrzeli dobrze dokumentów".

Tyle Ewa Płowik, ale co dalej? Otóż, decyzja Wojewody stwierdzająca nieważność pozwolenia na budowę wydanego przez starostwo, jest jeszcze nieprawomocna. Przysługuje od niej bowiem odwołanie do Głównego Inspektora Nadzoru Budowlanego w terminie 14 dni od dnia doręczenia. Jednocześnie, jak pamiętamy, trwa właśnie okres uprawomocniania się postanowienia Powiatowego Inspektora Nadzoru Budowlanego, który 9 lutego wydał pozwolenie na użytkowanie supermarketu. Okres ten kończy się w najbliższy czwartek, 23 lutego, więc już następnego dnia można by market otworzyć i sprzedawać, zaś inwestor, po wniesieniu odwołania na decyzję wojewody, może prawować się długo. W naszym kraju może to trwać latami.

Jedno tylko mogłoby zmienić sytuację, mianowicie to, gdyby Powiatowy Inspektor Nadzoru Budowlanego zawiesił swą decyzję. Nie wiadomo jednak, czy unieważnienie pozwolenia na budowę wydane przez wojewodę, jest dostatecznym prawnie argumentem, a po drugie, jakie skutki wywołałoby to dla starostwa. Najprawdopodobniej bowiem inwestor skarżyłby wtedy powiat o bardzo wysokie odszkodowanie. Wszystko może się jednak jeszcze zdarzyć, bowiem jak się dowiadujemy, podobno prokuratura w Płocku zamierza wystąpić do Powiatowego Inspektora Nadzoru Budowlanego o zawieszenie wydanej 9 lutego decyzji. Pytanie, czy zdąży?

Sławomir Burzyński

Starostwo na cenzurowanym

Dwuletnia batalia ludzi, którzy widząc związek pomiędzy pogłębiającą się biedą, a wpływem na to zachodnich supermarketów oraz łamaniem prawa przy ich budowaniu przyniosła w końcu konkretne efekty.

Wojewoda Mazowiecki uchylił decyzję Starosty Sochaczewskiego jako wydaną z rażącym naruszeniem prawa.

Najważniejsze powody uchylenia decyzji są następujące: decyzja została wydana osobie nie będącej stroną w postępowaniu. Inwestor zawyżył powierzchnię sprzedaży w tym obiekcie. Decyzja została wydana na inne działki niż wnioskował inwestor.

Od samego początku Stowarzyszenie Przedsiębiorców i Kupców Ziemi Sochaczewskiej wskazywało wszystkim organom zaangażowanym w proces wydawania decyzji na liczne wady prawne jakimi te decyzje były obarczone w tym również w zakresie zawyżenia powierzchni sprzedaży, nie uwzględnienia wszystkich stron w sprawie, a także braku opracowania dokumentu określającego oddziaływanie na środowisko budowanego obiektu, co powinno być uwzględnione z uwagi na bliskość obiektów sportowych znajdującej się obok szkoły.

Oprócz aspektów prawnych, wskazywano naszym władzom również na to, iż zachodnie sieci niszczą producentów, usługodawców i handlowców, a także nie płacąc podatków w naszym kraju oraz wyprowadzając ogromne środki obrotowe, przyczyniają się do ubożenia naszego społeczeństwa.

Niestety ani Starosta, ani Inspektor Nadzoru Budowlanego nie zreflektowali się w porę i nie wyeliminowali z obiegu prawnego wydanych przez siebie tak kompromitujących, jak się okazało, decyzji. Nigdy nie uznali zgodnych z prawem i logicznych argumentów rodzimych przedsiębiorców, za to w całej rozciągłości popierali, nie wiadomo dlaczego, stanowisko zachodniej firmy.

Uważamy, że w związku z tak poważnym naruszeniem prawa Powiatowy Inspektor Nadzoru Budowlanego Pan Waldemar Orliński unieważni wydaną przez siebie decyzję na użytkowanie tego obiektu.

Nie możemy żyć w państwie gdzie koncerny stawiają się ponad obowiązującym w naszym kraju prawem, korzystając przy tym z pomocy i ochrony urzędników.

Wyrażamy nadzieję, iż nowa władza w Polsce doprowadzi w końcu do wyjaśnienia i rozliczenia tego typu matactw, które mają miejsce w całym kraju.

Stowarzyszenie Przedsiębiorców i Kupców Ziemi Sochaczewskiej

Sprzeczne decyzje

Choć do starosty oficjalną drogą nie nadeszła jeszcze decyzja wojewody o stwierdzeniu nieważności pozwolenia na budowę sklepu KAUFLAND, na spotkaniu starostów Józefa Gołębiowskiego i Stefana Grefkowicza z dyrektorem Wydziału Architektury i Budownictwa Ewą Płowik oraz Powiatowym Inspektorem Nadzoru Budowlanego Waldemarem Orlińskim odniesiono się do uzasadnienia tej decyzji.

Dziwi fakt, że te same szczegóły, które stały się podstawą do unieważnienia decyzji starosty, nie przeszkadzały służbom wojewody przy wydawaniu decyzji zezwalających na przebudowę al. 600-lecia, budowę chodników, zatok postojowych i sygnalizacji świetlnych. Także pierwsze decyzje z roku 2004 uchylające pozwolenie na budowę, nie wskazywały na te uchybienia , które teraz są podstawą stwierdzenia nieważności. Stronom przysługuje 14 dni na odwołanie się od decyzji wojewody. Wobec tego decyzja o pozwoleniu na budowę do czasu rozstrzygnięcia nadal obowiązuje, a decyzja Powiatowego Inspektora Nadzoru Budowlanego z dnia 9 lutego o pozwoleniu na użytkowanie jest na razie nieostateczna.

Andrzej Wach
rzecznik prasowy Starostwa Sochaczewskiego

W sprawie wypowiedział się także burmistrz Bogumił Czubacki:

Chciałbym wyrazić żal, że tak wielkie zamieszanie powstało przy okazji otwarcia tego sklepu, tym bardziej, że częste są przypadki, gdy zwracają się do mnie mieszkańcy, którzy chcieliby, aby obiekt ten był wreszcie wykorzystywany, aby tam handel kwitł, aby można było robić zakupy. Tym bardziej, że jak widzimy, jest on bardzo ładnie na zewnątrz zagospodarowany. Co w środku, na razie nie wiemy. Ludzi denerwuje i niepokoi to, że tak długo ciągną się niezrozumiałe dla wielu mieszkańców procedury.

Miasto ma jak w banku

Burmistrz dokonał wyboru banku, który przez najbliższe 3 lata będzie zapewniał miastu obsługę finansową. Samorząd oraz niemal wszystkie jednostki podległe (m.in. szkoły, przedszkola i placówki kultury), będą korzystać z usług świadczonych przez sochaczewski oddział Banku PKO S.A.

Elzaw oświetli

Rozstrzygnięto przetarg na konserwację oświetlenia ulicznego w latach 2006-2007. Do przetargu przystąpiły trzy firmy, w tym dwie z Sochaczewa. Najtańszą ofertę złożył ELZAW p. Jacka Zawadzkiego (2,38 zł za 1 punkt świetlny i 18,15 zł za roboczogodzinę).

Potrzebna pomoc

Miejski Ośrodek Pomocy Społecznej zwraca się z prośbą o nieodpłatne przekazanie używanych mebli i sprzętu gospodarstwa domowego dla naszych podopiecznych, którzy znajdują się w trudnej sytuacji życiowej i materialnej.

W tej chwili pilnie potrzebne jest dziecięce łóżko piętrowe.

Osoby mogące pomóc, prosimy o kontakt z Miejskim Ośrodkiem Pomocy Społecznej w Sochaczewie al. 600-lecia 90, tel. 863-14-81(82) w godzinach 8.00-15.30.

Na zalewowym sprzedano

Zatwierdzono wynik przetargu na sprzedaż nieruchomości powiatowej w Kamionie, gm. Młodzieszyn. Jest to nieruchomość nie objęta miejscowym planem zagospodarowania przestrzennego. Ma powierzchnię 11.200 mkw., i składa się z użytków rolnych, gruntów ornych, pastwisk trwałych i nieużytków z zabudowaniami. Położona na terenie zalewowym pomiędzy wałami Wisły i Bzury. Na przetargu osiągnięto cenę 38.900 zł. Cena wywoławcza wynosiła 38.500 zł.

CO, GDZIE, KIEDY...

KINO

Mazowsze
ul.Chopina 101, tel.863-27-77

21-22.02. godz. 9.00, 11.30 **"Opowieści z Narnii: Lew, Czarownica i Stara Szafa"**, adaptacja literacka prod. USA, dubbing, 145 min, bilety 10 zł

24 i 27.02. godz. 9.00, 11.00 **"Bambi 2"** bajka animowana prod. USA, dubbing, 73 min, bilety 10 zł

24-26.02. godz. 16.15 **"Bambi 2"** bilety 11 zł

godz. 18.00 **"Duma i uprzedzenie"** adaptacja, dramat, prod. Wlk.Brytania, od 15 lat, 127 min, bilety 11/13 zł

27-28.02. godz. 17.00 **"Bambi 2"**

godz. 18.30 **"Duma i uprzedzenie"**

Rezerwacja biletów na seanse zorganizowane tel. 0-601--344-164.

Kino zastrzega sobie możliwość zmian w repertuarze.

APTEKI

21 - ul.Staszica 52
22 - ul.Traugutta 3a/ ul.Batalionów Chłopskich 3/7
23 - ul. Gawłowska 3a
24-25 - ul. Żeromskiego 29G
26 - ul. 600-lecia 44/5 ul.Batalionów Chłopskich 3/7
28 - ul. Gawłowska 3A

Już niedługo ruszy Punkt Zbiórki Odpadów

Baterie, akumulatory, opony, świetlówki, sprzęt komputerowy, przeterminowane leki, urządzenia chłodnicze - wszystkie te śmieci już wkrótce trafiać będą do Punktu Zbiórki Odpadów Niebezpiecznych tworzonego wspólnie przez burmistrza i ZGM. Zgromadzone tam śmieci poddawane będą przez specjalistyczne firmy utylizacji lub odzyskowi.

Utylizacja odpadów szczególnie groźnych dla środowiska to obowiązek. Na wysypiska nie mogą trafiać farby, akumulatory czy urządzenia chłodnicze z lodówek.

- Często nie zdajemy sobie sprawy z tego, jak groźne dla przyrody są przedmioty codziennego użytku, np. baterie. Zawierają duże ilości metali ciężkich: rtęć, kadm, ołów, cynk i mangan. Wyrzucone na wysypisko po pewnym czasie ulegają korozji, a uwolnione z nich substancje przedostają się do gleby. Podobnie farby, lakiery czy świetlówki powinny być i będą utylizowane w sposób bezpieczny dla środowiska - mówi burmistrz Bogumił Czubacki. Punkt powstanie przy al. 600-lecia 90, w zadaszonych pomieszczeniach (wiatach) podzielonych na boksy, posiadających betonową podłogę uniemożliwiającą przedostanie się rozlanych cieczy do gleby.

- Musimy jeszcze zlecić specjalistycznej firmie przygotowanie raportu na temat oddziaływania Punktu na środowisko naturalne, gdyż takie zalecenie otrzymaliśmy od sanepidu. Gdy raport będzie gotowy, zakupimy kontenery i beczki na odpady. Mam nadzieję , że akcja ruszy w marcu lub kwietniu - dodaje B. Czubacki.

Punkt Zbiórki Odpadów Niebezpiecznych składał się będzie: z punktu przyjmowania odpadów, miejsca do ich rejestracji, strefy kontroli i strefy sprawdzania odpadów. Wyposażenie punktu będą stanowić: specjalne kontenery i beczki na odpady niebezpieczne, kontenery na świetlówki, kontenery na akumulatory ołowiowe z elektrolitem, pojemniki na baterie rtęciowe i kadmowoniklowe, beczki na przeterminowane, nieużyteczne lekarstwa. Zebrane śmieci przekazywane będą specjalistycznym firmom posiadającym pozwolenia na zbieranie, transport, odzysk lub unieszkodliwianie odpadów.

Uwaga przedsiębiorcy!

Miejskie Centrum Informacji w Sochaczewie planuje zorganizowanie bezpłatnego 1,5-2 godzinnego spotkania dla właścicieli firm zainteresowanych pozyskaniem wsparcia unijnego na rozbudowę przedsiębiorstwa, rozszerzenie prowadzonej działalności, wprowadzenie zmian produkcyjnych, unowocześnienie wyposażenia technicznego itp. W ramach program ZPORR "Mikroprzedsiębiorstwa w województwie mazowieckim" istnieje możliwość uzyskania dotacji inwestycyjnej na powyższe cele.

O pieniądze mogą się starać nowe firmy działające nie dłużej niż 3 lata, zatrudniające mniej niż 10 pracowników, mające roczne obroty w wysokości do 2 mln euro. Unijny grant nie może być większy niż 50 tys. euro. Z programu "Mikroprzedsiębiorstwa" wykluczonych jest tylko kilka rodzajów działalności gospodarczej: górnictwo, przetwórstwo rolno-spożywcze oraz transport.

Podczas spotkania eksperci z firmy doradczej Eurocon wyjaśnią, na czym polega program wspierania mikroprzedsiębiorstw, jak opracować wniosek o dofinansowanie i biznesplan. Czasu jest niewiele, gdyż na składanie wniosków o dotację przedsiębiorcy mają czas do 13 marca. Osoby zainteresowane unijnymi pieniędzmi prosimy o kontakt z kierownikiem MCI Wiesławem Samsonem, telefon 692-580-661.

Sąd odrzucił apelację burmistrza

Sąd Okręgowy w Płocku odrzucił apelację burmistrza B. Czubackiego od wyroku Sądu Pracy w Sochaczewie, w sprawie dotyczącej rozwiązania umowy o pracę z poprzednim dyrektorem Miejskiego Ośrodka Sportu i Rekreacji Piotrem Osieckim. Na początku lutego 2005 roku burmistrz rozwiązał z P. Osieckim umowę o pracę, argumentując swą decyzję utratą zaufania do szefa jednostki oraz złymi wynikami przeprowadzonej w MOSiR-ze kontroli.

- *Szanuję wyrok niezawisłego sądu, choć trudno mi się z nim zgodzić. Gdy dowiedziałem się o odrzuceniu mojej apelacji, miałem mieszane uczucia, ponieważ nie mam sobie nic do zarzucenia* - mówi burmistrz Bogumił Czubacki. *Z poprzednim dyrektorem postąpiłem ze wszech miar uczciwie. Nie nakłaniałem do rozwiązania umowy za porozumieniem stron, ale wręczyłem wymówienie warunków pracy zgodne z kodeksem i wypłaciłem trzymiesięczną pensję. Nie można było postąpić inaczej, jeśli w ciągu kilku tygodni otrzymuję od dyrektora dwa sprzeczne ze sobą pisma z informacją o kondycji finansowej MOSiR. Nie mogłem mieć zaufania do szefa jednostki, który wprowadzał mnie w błąd.* dw

Unia dla bezrobotnych

Coraz bardziej powiat sochaczewski zbliża się do średniej stopy bezrobocia w województwie mazowieckim - poinformował 14 lutego na posiedzeniu Powiatowej Rady Zatrudnienia kierownik PUP Krzysztof Wasilewski. Na koniec roku 2005 stopa bezrobocia dla województwa wyniosła 13,8 proc., dla powiatu - 14,4 proc. Cały czas utrzymujemy się pod koniec pierwszej dziesiątki powiatów. Na koniec stycznia liczba bezrobotnych wynosiła niecałe 4.800 (a jeszcze trzy lata temu ponad 6.300).

Jest duża szansa na to, aby Powiatowy Urząd Pracy otrzymał w latach 2006 - 2007 (oprócz subwencji wynikającej z algorytmów przeliczeniowych) 915 tysięcy złotych na aktywizację młodych bezrobotnych (do 25 roku życia) oraz 604 tysiące na osoby starsze, długotrwale bezrobotne.

Czy będą pieniądze na miejskie szkoły ?

Od 1 maja 2004 roku Polska stała się pełnoprawnym członkiem Unii Europejskiej, dzięki czemu nasz kraj objęła prowadzona przez Wspólnotę Europejską polityka regionalna i strukturalna, której celem jest zbliżenie poziomu rozwoju gospodarczego i dobrobytu społeczeństw w poszczególnych krajach i regionach wchodzących w skład Wspólnoty. Jest to ogromna szansa dofinansowania inwestycji prowadzonych przez samorządy lokalne. Priorytetem Władz Miasta jest pozyskiwanie środków unijnych z funduszy strukturalnych i mechanizmów finansowych jako dotacji strategicznych projektów istotnych dla poprawy jakości życia mieszkańców miasta.

W 2005 roku burmistrz Bogumił Czubacki złożył łącznie sześć wniosków o dofinansowanie, z czego 4 do Zintegrowanego Programu Operacyjnego Rozwoju Regionalnego (ZPORR) i dwa do programu Mechanizmu Finansowego Europejskiego Obszaru Gospodarczego oraz Norweskiego Mechanizmu Finansowego. Na miejskie inwestycje miasto chce pozyskać z tych źródeł kwotę 13,5 miliona złotych.

Dwa ze złożonych wniosków dotyczą dotacji do II etapu, rozpoczętej już, rozbudowy Szkoły Podstawowej nr 4 w Sochaczewie. Pierwszy to projekt o dofinansowanie " II etapu realizacji programu wyrównania szans dzieci niepełnosprawnych i przeciwdziałanie ich wykluczeniu społecznemu poprzez dostęp do kształcenia w systemie szkół ogólnodostępnych w Sochaczewie" w ramach którego wystąpiono o dotację w wysokości 85 proc. inwestycji, co stanowi w przybliżeniu kwotę 1.191.000 euro, tj. około 4.764.000 złotych. Został on złożony w ramach Norweskiego Mechanizmu Finansowego i Mechanizmu Finansowego Europejskiego.

Drugi projekt to "Rozbudowa obiektu szkolnego Publicznej Szkoły Podstawowej nr 4 w Sochaczewie - etap II w ramach Lokalnego Programu Rewitalizacji", w ramach którego wystąpiono o dotację w wysokości 75 proc. inwestycji, co stanowi w przybliżeniu kwotę 3.310.000 złotych.

Realizacja tego projektu wynika bezpośrednio z przystąpienia do Lokalnego Programu Rewitalizacji Miasta Sochaczew, oraz z Planu Rozwoju Lokalnego i Strategii Rozwoju Społeczno-Gospodarczego Miasta Sochaczew. W mieście funkcjonuje obecnie 5 przedszkoli, 4 szkoły podstawowe i 3 gimnazja, jednak powszechnym problemem w tych placówkach jest ogólnie zły stan tej infrastruktury. Istniejące budynki szkolne zostały zbudowane w latach sześćdziesiątych ubiegłego wieku, w sytuacji ograniczeń materiałowych, jak również znacznie łagodniejszych niż obecnie norm dotyczących w szczególności ich dostępności dla osób niepełnosprawnych, izolacji termicznej oraz przeciwwilgociowej. O wadze tych problemów dla lokalnej społeczności świadczy fakt, że w uchwalonym po szerokich konsultacjach społecznych WPI dwa z czterech największych zadań inwestycyjnych dotyczą edukacji. Problemy te występują w sposób szczególnie jaskrawy w przypadku Szkoły Podstawowej Nr 4 z oddziałami integracyjnymi, która wykorzystuje do organizowania i prowadzenia zajęć dwa obiekty: jeden przy ul. Staszica - wybudowany w 1964 r., obecnie wymagający remontu i termomodernizacji, oraz drugi przy ul. Niemcewicza - oddany do użytku w 1984 r. jako obiekt tymczasowy, który był przewidziany do używania przez okres 8 lat, a obecnie z powodu zużycia i zastosowania materiałów zagrażających zdrowiu ludzi praktycznie nie nadaje się do prowadzenia w nim zajęć. W budynku tym, z powodu braku izolacji przeciwwilgociowej i termicznej, panuje wilgoć oraz specyficzny zapach (szczególnie wiosną i jesienią). Zużyta stolarka okienna zabezpieczona została gwoździami, co uniemożliwia otwieranie okien. Na ścianach budynku występuje grzyb. Podsumowując należy stwierdzić, że budynek nie spełnia wielu norm określonych w rozporządzeniu MENiS z dnia 31.12.2002 r. w sprawie bezpieczeństwa i higieny w publicznych i niepublicznych szkołach i placówkach. Dotychczas w budynku przy ulicy Niemcewicza prowadzono prace remontowe mające usunąć usterki bezpośrednio zagrażające zdrowiu użytkowników. W budynku tym uczy się 431 dzieci w 19 oddziałach klas I-III, oraz 4 przedszkolnych, pracuje 30 nauczycieli i 10 pracowników obsługi. Mała powierzchnia użytkowa budynku wymaga organizowania zajęć w systemie zmianowym.

Obiekt główny pozbawiony jest z kolei jakiegokolwiek zaplecza. W budynku uczy się 438 dzieci w 17 oddziałach klas IV- VI, pracuje 38 nauczycieli. Ze względu na ograniczoną liczbę sal wszystkie oddziały są liczne (powyżej 24 osób). Obecnie obiekt nie jest przystosowany do potrzeb osób niepełnosprawnych.

Burmistrz miasta, dostrzegając te naglące potrzeby dotyczące najmłodszych mieszkańców Sochaczewa, realizuje obecnie I etap rozbudowy budynku przy ulicy Staszica, na który pozyskał dofinansowanie ze środków Mazowieckiego Kontraktu Samorządowego. Przedmiotem omawianego wniosku jest projekt II etapu rozbudowy szkoły. Celem tej inicjatywy Bogumiła Czubackiego jest umożliwienie, zwłaszcza dzieciom objętym nauczaniem przedszkolnym i początkowym w Szkole, kontynuowania nauki w bezpiecznych, nie zagrażających zdrowiu warunkach, poprawa dostępu dzieci do nowoczesnych urządzeń dydaktycznych w zakresie zajęć lekcyjnych - a w konsekwencji stworzenie prawidłowych warunków do rozwoju intelektualnego dzieci.

Daniel Wachowski

POWIATOWY TYDZIEŃ

Stypendia starosty

Szesnastego lutego starostowie Józef Gołębiowski i Stefan Grefkowicz wręczyli akty przyznania stypendiów dla 24 najlepszych uczniów spośród powiatowych szkół. Przez dziesięć miesięcy tego roku szkolnego każdy z nich otrzyma w sumie 1.500 zł, a kryterium przyznania sięgało średniej ocen co najmniej 4,85. Przyznane zostały także stypendia za szczególne osiągnięcia sportowe oraz wyniki w olimpiadach tematycznych.

W tym roku szkolnym stypendia otrzymali - z Zespołu Szkół Ogólnokształcących w Sochaczewie - Natalia Szejko, Magdalena Górnicka, Michał Cotelnic, Joanna Torzewska, Martyna Trojańczyk, Karolina Wodzyńska, Marta Dobrzyńska, Wioletta Żakowska, Katarzyna Papierowska, Ewa Gałaj, Jakub Kłoszewski, Jarosław Kaniewski, Agata Przybyłowska, Jakub Kurkiewicz, Łukasz Świątek , Diana Gajda; z Zespołu Szkół Rolnicze Centrum Kształcenia Ustawicznego - Katarzyna Targaszewska, Piotr Kurkiewicz; z Zespołu Szkół Centrum Kształcenia Praktycznego - Karolina Zatorska, Magdalena Gajda i z Zespołu Szkól w Teresinie - Magda Ciura, Agnieszka Rudnicka, Agnieszka Dąbrowska i Edyta Szafrańska.

Starosta gratulując, życzył dalszych osiągnięć w nauce i sporcie, a maturzystom udanych egzaminów. Podziękowania wraz z kwiatami złożyła na ręce starosty Diana Gajda. W krótkiej rozmowie uczniowie wspominali o najważniejszych ich zdaniem problemach miasta i powiatu, nawiązując też do jak najszybszego zagospodarowania pól czerwonkowskich, tworzenia wolności konkurencji przez otwieranie nowych sklepów, ale także zagrożeniach powodziowych i ciężkiej zimie.

Andrzej Wach

Równać szanse

Polska Fundacja Dzieci i Młodzieży jako administrator projektu "Równać szanse" do 1 marca przyjmuje wnioski o dotacje do wysokości 20 tys. zł. Gimnazja i szkoły ponadgimnazjalne, organizacje pozarządowe, biblioteki i domy kultury, które mają siedzibę na wsi lub w mieście do 20 tys. mieszkańców, mogą otrzymać pieniądze na wyrównywanie szans edukacyjnych poprzez m .in. wykorzystanie technik informacyjnych, nauk ścisłych, pobudzanie aspiracji i kształtowanie aktywnych postaw młodzieży, zachęcanie do udziału w życiu publicznym, podnoszenie umiejętności społecznych, poprawę jakości nauczania oraz wspólne działania młodzieży z różnych środowisk.

Wszystkie inicjatywy powinny mieć charakter innowacyjny umożliwiać angażowanie się młodzieży i tworzenie wspólnych przedsięwzięć i zamierzeń. Wkład własny w wysokości 25 proc. wartości projektu może być nie tylko finansowy, ale również mieć postać wkładu wycenionej wspólnej pracy, wynajętego lub przystosowanego lokalu. Efektem składanego projektu powinno też być powstanie organizacji pozarządowej, która realizować będzie w przyszłości podjęte zadania.

Więcej informacji można uzyskać na stronie www.rownacszanse.pl lub pod nr. tel. 0-22 826 - 10 - 16.

aw

Konkurs na milion siedemset

Tyle przeznaczył wojewoda mazowiecki na realizację zadań z zakresu spraw społecznych dla organizacji pozarządowych w roku 2006. Jest to związane z realizacją ustawy o pomocy społecznej oraz ustawy o działalności pożytku publicznego i o wolontariacie. Termin składania wniosków o dofinansowanie wyznaczony został na 8 marca, a szczegóły konkursu wraz z koniecznymi załącznikami dostępne są na stronie internetowej Mazowieckiego Urzędu Wojewódzkiego www.mazowieckie.pl.

TERESIN

Inwestycyjna sesja

W poprzednim numerze "ZS" zastanawiałem się nad potrzebą zwoływania nadzwyczajnych sesji rady gminy w Teresinie. Dodałem wtedy, że istnieją przesłanki, aby je zwoływać, kiedy trzeba podjąć strategiczne zadania dla gminy.

Właśnie taka sesja odbędzie się we wtorek, 21 lutego. O jej zwołanie prosił wójt gminy. W planie jest przyjęcie kilku uchwał w sprawie: zmiany studium uwarunkowań i kierunków zagospodarowania przestrzennego gminy Teresin, zmian w budżecie gminy na 2006 rok, zaciągnięcia kredytu inwestycyjnego na sfinansowanie gminnych inwestycji sportowych oraz inwestycji dotyczących infrastruktury technicznej.

Początek sesji o godz. 15.00.

Zbigniew Bonalski

Wolne środki w banku

Zarząd Powiatu podjął decyzję w sprawie wyboru banku, w którym ulokowane zostaną wolne środki finansowe. Spośród przedstawionych przez skarbnik Teresę Pawelak ofert Zarząd zdecydował się na wybranie oferty Banku Ochrony Środowiska, jako najlepszej i najkorzystniejszej.

RYBNO

Dwie szkoły do likwidacji

Władze gminy Rybno przymierzają się do likwidacji Zasadniczej Szkoły Rolniczej, która istnieje w tej miejscowości od wielu dziesięcioleci i wykształciła wiele pokoleń absolwentów. Kiedyś w klasach tej szkoły uczyło się po trzydzieści parę osób. W ostatnich latach jednak widoczny był wyraźny kryzys. Sukcesywnie zmniejszała się liczba uczniów, a ostatnio nabór nie odbył się w ogóle. Stąd też powszechne przekonanie, że czas rybnieńskiej zawodówki się skończył. Pozytywną opinię o pomyśle likwidacji szkoły wyraziła już Powiatowa Rada Zatrudnienia. Władze gminy czekają teraz na opinie innych instytucji, jak kuratorium, czy Ministra Edukacji.

W Rybnie likwidowane jest również Technikum Agrobiznesu, które powstało jako kontynuacja szkoły zasadniczej. Ponieważ młodzież nie chce chodzić do zawodówek, Rada Gminy postanowiła otworzyć czteroletnie technikum. Powstało ono w 2004 roku, lecz pierwszy nabór się nie udał, było bowiem zbyt mało chętnych (13 osób). W roku 2005 zaś, mimo obniżenia progu minimalnej liczby do 18 uczniów, chętnych również nie było (9 osób). Tak więc szkoła w ogóle na dobre nie wystartowała.

Wójt Grzegorz Kropiak sądzi, że młodzież z Rybna, która mogłaby chodzić do szkół na miejscu, wybrała Sochaczew, aby mieć więcej swobody, wyjeżdżając na całe dnie do miasta. Przypomnijmy, że w ZS RCKU istnieje także Technikum Agrobiznesu. Wójt zwraca uwagę na to, że tendencja w polskiej edukacji, nakazująca likwidację szkół zawodowych jest niebezpieczna. Za chwilę okazać się może bowiem, że zabraknie nam tzw. fachowców: hydraulików czy elektryków, nie mówiąc już o zdunach albo kowalach, a paradoksalnie na wsiach naszych pojawia się teraz coraz więcej koni rekreacyjnych, pod siodło.

bus

102,7 FM
98,6 FM
Radio Niepokalanów

RIO o długach

Regionalna Izba Obrachunkowa 23 stycznia uznała, że załączona do budżetu powiatu sochaczewskiego na rok 2006 prognoza kwoty długu jest prawidłowa. Tym samym spokojnie mogą spać wszyscy, którzy już w ubiegłym roku w lokalnych mediach okazywali wielką troskę o zadłużenie powiatu, sięgające jakoby niebotycznych kwot i grożące wprowadzeniem na teren powiatu zarządu komisarycznego.

Jak przypomniała na ostatniej sesji Rady Powiatu skarbnik Teresa Pawelak, Rada Powiatu uchwaliła dochody budżetowe w wysokości 48.706.793 zł, wydatki w wysokości 46.168.198 zł i nadwyżkę budżetową w wysokości 2.538.595 zł, przeznaczoną na spłaty zaciągniętych kredytów i pożyczek. Stanowi to 7,48 proc. planowanych dochodów (przy dozwolonych 15 procentach). Łączna kwota prognozowanego długu na koniec roku 2006 wyniesie 11.205.718 zł (w tym wykup papierów wartościowych za 7,2 mln zł), co stanowi 23 proc. planowanych dochodów, przy dozwolonych 60 procentach.

aw

Idzie wiosna

Choć na polach jeszcze gruba warstwa śniegu i nie koniec mrozów, starosta Józef Gołębiowski zwołał już 6 lutego posiedzenie Powiatowego Zespołu Reagowania Kryzysowego, którego tematem głównym było przygotowanie służb powiatowych i gminnych do przeciwdziałania wiosennym powodziom.

Występujące intensywne opady śniegu i niskie temperatury powodują zamarzanie gruntu, a co za tym idzie, mogą być przyczyną zamarzania przewodów i instalacji wodnych. W przypadku gwałtownego ocieplenia, czekać nas może kolejny, tym razem wiosenny kataklizm. Dotyczy to zwłaszcza gmin Młodzieszyn, Iłów i Brochów oraz samego miasta. Dlatego, jak podkreślał pełnomocnik starosty ds. współpracy ze służbami zespolonymi Tadeusz Wachowski, ważna jest wcześniejsza kontrola urządzeń hydrotechnicznych, aktualizacja planów działań przeciwpowodziowych, ustalenie harmonogramów dyżurów, także domowych, przeglądy i systematyczny monitoring urządzeń wodnych i zabezpieczeń przeciwpowodziowych, inwentaryzacja oraz przegląd sprzętu i wyposażenia. Służyć będą temu posiedzenia zespołów w gminach, które ocenią stopień zagrożenia i sposoby przeciwdziałania.

Zdzisław Maksymiuk z Wojewódzkiego Zarządu Melioracji i Urządzeń Wodnych mówił o prowadzonych na bieżąco kontrolach wałów (inspektorat sochaczewski prowadzi je wzdłuż brzegów Bzury w mieście i na terenach gmin oprócz Brochowa - ten podlega pod Nowy Dwór Mazowiecki), kontrolach urządzeń wodnych - pompowni, śluz, przepustów. Prowadzona jest obserwacja stanów wody, opieka nad wojewódzkim magazynem sprzętu w Kamionie, utrzymywany stały kontakt z gminami. Zwrócił uwagę na destrukcyjny wpływ działalności bobrów, po których w poprzednim roku kilkanaście razy trzeba było poprawiać wały. Na trasie od Wyszogrodu do Płocka jest też kilka miejsc, gdzie powstawanie zatorów jest znacznie ułatwione. Są to kępy i łachy wiślane z drzewami i krzakami, których nie można wyciąć, gdyż bytują na nich gatunki ptaków chronione przez ornitologów.

Starosta Gołębiowski polecił na zakończenie utrzymywanie ścisłego kontaktu pomiędzy poszczególnymi służbami i gminami oraz informowanie o wszelkich przypadkach konieczności natychmiastowej interwencji.

Kontrole przynoszą rezultaty

Od początku roku komisja ds. porządku i czystości powołana przez burmistrza miasta przeprowadziła ponad 250 kontroli posesji prywatnych, sklepów i punktów usługowych na ulicach: Płockiej, Lubiejewskiej, Rybnej, Rolniczej, Nadrzecznej, Bartniczej, Rycerskiej, Zagłoby, Okrzei, Mireckiego, Dalekiej, Drobnej, Warszawskiej, 15-Sierpnia. W kilkudziesięciu posesjach stwierdzono brak jakichkolwiek koszy na odpady stałe. Właściciele otrzymali wezwania do dobrowolnego podpisania umowy z firmą posiadającą pozwolenie na odbiór odpadów stałych i do 15 lutego większość z nich wykonała ten obowiązek. Może dzięki temu będzie mniej śmieci podrzucanych do koszy ulicznych, pojemników spółdzielczych i komunalnych.

J.W.

Ogłoszenia jak śmieci

Chciałbym zwrócić uwagę gazety i odpowiednich służb na miasto oblepione plakatami, informacjami, różnego typu obwieszczeniami . Nie wystarczają już przeznaczone do tego słupy czy tablice ogłoszeniowe, ostatnio fruwające kartki można zobaczyć wszędzie. Oblepione są nimi drzewa, słupy energetyczne, płoty. Czy nikt nie widzi, jak to paskudnie wygląda? - pyta nasz czytelnik.

Rzeczywiście, miasto wygląda fatalnie. Każdy wolny skrawek powierzchni jest zaklejany różnego typu informacjami. Płoty, za którymi trwają budowy służą jako powierzchnie reklamowe, choć oczywiście jest to reklama wątpliwej urody.

Katarzyna Młodawska z Wydziału Ochrony Środowiska w Urzędzie Miejskim powiedziała nam, że próbują walczyć ze zjawiskiem, choć przyznają, że mają z tym kłopoty. Ponadto ich wydział może reagować w przypadku zaklejania drzew, powołując się na niszczenie przyrody, nie leży w ich gestii zajmowanie się płotami czy słupami energetycznymi. Jak twierdzi Katarzyna Młodawska, co tydzień pracownicy wydziału zrywają z drzew dziesiątki plakatów i na tym kończą się ich możliwości. - To do policji należy wyciąganie sankcji za tego typu zachowania. My ze swej strony pisaliśmy pisma do komendy o zajęcie się sprawą - mówi urzędniczka.

JOLANTA SOSNOWSKA

Podinspektor Krzysztof Sylwestrzak, zastępca naczelnika sekcji prewencji sochaczewskiej komendy przypomina, że w Urzędzie Miejskim istnieje komisja ds. utrzymania czystości i to ona powinna zajmować się takimi drobnymi wykroczeniami. Pytany, czy policja reaguje na zawiadomienia o tego typu sprawach, twierdzi, że dzielnicowi mają taki obowiązek. Nie zawsze jednak udaje się ustalić firmę lub zleceniodawcę dystrybucji ogłoszeń. Przyznaje, że wieszanie ogłoszeń w niedozwolonych miejscach to zaśmiecanie miasta i grozi za to mandat w wys. od 50-500 zł. Nie udało nam się jednak ustalić, jak często takie mandaty są wystawiane.

Okazuje się więc, że problem istnieje, ale, jak to często u nas bywa, brakuje skutecznych sposobów jego rozwiązania. Można jednak przywołać tu Zakład Komunikacji Miejskiej, którego przykład podał też nasz czytelnik. ZKM skutecznie pozbył się natrętnych ogłoszeniodawców na przystankach autobusowych, wieszając informację, że zakazuje zaklejania przystanków bez uzgodnienia z ich firmą. Poza tym, jak twierdzi dyrektor ZKM Krzysztof Sieczkowski, ekipy jeżdżące sprzątać przystanki mają obowiązek zrywać takie "niekontrolowane" ogłoszenia. I jak widać, autobusowe wiaty nie są już miejscem bezpłatnej reklamy. Konsekwencję ZKM w tej sprawie polecamy innym służbom miejskim.

SOS

Morderstwo w Śladowie

W sobotę 18 lutego o godz. 3.40 dyżurny KPP w Sochaczewie został powiadomiony telefonicznie przez jednego z mieszkańców miejscowości Śladów, gm. Brochów, iż przed chwilą jego sąsiad został zaatakowany w domu i ugodzony nożem przez nieznanego mężczyznę. Przybyli niezwłocznie na miejsce zdarzenia policjanci Sekcji Prewencji stwierdzili, iż napadnięty mężczyzna ma poderżnięte gardło. Natychmiast wezwali oni Pogotowie Ratunkowe i udali się w pościg za sprawcą usiłowania zabójstwa, który oddalił się w kierunku Wisły. Do pościgu włączyły się pozostałe załogi Sekcji Prewencji KPP w Sochaczewie oraz policjanci Posterunku Policji w Młodzieszynie. Policjanci zauważyli uciekającego mężczyznę, który środkiem koryta rzeki po kruchym lodzie uciekał w kierunku Płocka. Jeden z policjantów z Posterunku Policji w Młodzieszynie, asekurowany przez pozostałych kolegów, dogonił podejrzanego, który usiłował ukryć się w kępie krzaków i obezwładnił go. Mężczyzna ten został zatrzymany w areszcie. Sprawcą okazał się zbiegły ze Szpitala Psychiatrycznego mieszkaniec powiatu Grodzisk Maz.

Piwniczni włamywacze

Większość tego, co nie jest potrzebne w naszych domach, wynosimy do piwnic w blokach, bo "jeszcze może się przydać". Często przydaje się, ale nie właścicielom, tylko drobnym złodziejom, którzy, szczególnie zimą, włamują się do piwnic.

Kradną wszystko: węgiel, drewno, przetwory owocowe, wędki, narzędzia, używany sprzęt AGD. Nie zadowalają się jedną piwnicą, tylko włamują się do kilku, ale czasami powija im się przysłowiowa noga, tak jak to miało miejsce na osiedlu Żeromskiego.

Tego wieczoru Dariusz i Marek J. oraz Filip K., mieszkańcy Sochaczewa w wieku od 17 do 18 lat, weszli z łomami i łapkami do odrywania kłódek do podziemi bloku. Nie przypuszczali, że patrol sekcji prewencji ma w swoich zadaniach dokonywanie przeglądu piwnic i klatek schodowych akurat na tym osiedlu. Zaczęli odrywać kłódki i zrobili to już przy ośmiu piwnicach, gdy zaskoczył ich policyjny patrol i zatrzymał na gorącym uczynku. Wszyscy trzej zostali osadzeni w areszcie. Ale czy wyrok sądowym zmieni coś w życiu tych młodych ludzi?

J.W.

Spalanie legalne czy nie

Od kiedy zaczęła działać miejska komisja ds. czystości i porządku jej pracownicy niemal codziennie kontrolują posesje na terenie miasta. Większość mieszkańców przestrzega przepisów i na "odwiedzinach" się kończy. Niestety, jak łatwo się domyślić, nie wszyscy o porządek i czystość dbają, często uprzykrzając przy okazji życie swoim sąsiadom. Nie zawsze też interwencje komisji, a nawet i policji przynoszą skutek.

Doskonale wie o tym jedna z naszych czytelniczek, która interweniowała w sprawie swojego sąsiada, od 3 lat rozpalającego ogniska na swojej posesji i pozbywającego się tym sposobem niemal wszystkiego. Prośby i groźby nie pomogły. Dochodziło nawet do tego, że to sąsiad wzywał pracowników Wydziału Ochrony Środowiska UM, mówiąc, że to kobieta łamie przepisy. Nasza czytelniczka zwróciła się zatem z prośbą o pomoc do Jana Wasilewskiego z komisji ds. czystości i porządku, który niezwłocznie zawiadomił policję i straż pożarną. Sąsiad kobiety został złapany na gorącym uczynku, a cała sprawa trafiła do Sądu Rejonowego w Sochaczewie. Opisany przypadek jest dość precedensową sprawą, ponieważ mimo zeznań dwóch policjantów i dwóch strażaków, mężczyzna został w czerwcu ubiegłego roku uniewinniony.

Próbowaliśmy wyjaśnić całą sprawę. Jak mówi naczelnik Wydziału Gospodarki Komunalnej i Mieszkaniowej, Agnieszka Kupryjaniuk, zgodnie z przepisami śmieci powinny być składowane w pojemnikach, a rozpalanie ognisk jest zdecydowanie zabronione. Sąd argumentował jednak decyzję tym, że ognisko rozpalono w odległości, która nie zagrażała bezpieczeństwu ludzi i mienia. Nasza czytelniczka nie ukrywa jednak oburzenia takim rozstrzygnięciem, przekonując, że ogień wzniecany był w pobliżu jej posesji. Oczywiście, jak łatwo się domyślić, mężczyzna nabrał jeszcze większej pewności i drwi sobie z kolejnych ostrzeżeń kobiety.

Czy i jak można zatem problem rozwiązać? Okazuje się, że w tym przypadku nie można. Jak wyjaśnia Agnieszka Kupryjaniuk, "nie jest winą pracowników Urzędu Miejskiego, że w świetle zebranego materiału dowodowego, sąd orzekł, iż osoba spalająca odpady jest niewinna". Normalnie w przypadku interwencji taka osoba zostaje bowiem albo ukarana mandatem, albo sprawa trafia na drogę sądową i tam zapada ostateczna decyzja. Tu akurat nieformalny wyrok wydano na kobietę, która nie wiadomo jeszcze jak długo będzie musiała toczyć spory ze swoim sąsiadem.

Mieszkańcy, którzy stosują podobne jak ten mężczyzna praktyki, nie powinni czuć się jednak bezkarni. "Komisja burmistrza ds. czystości i porządku, która współpracuje w tym zakresie z policją, będzie konsekwentnie reagowała na wszelkie informacje dotyczące takich zdarzeń" - mówi naczelnik Kupryjaniuk.

Martyna Mikulska

Wędka do odebrania

W ostatnich dniach w piwnicach jednego z bloków przy ul.Gawłowskiej znaleziono prawie nową wędkę spinningową dwuskładową o długości 2,40 m firmy TOPAZ 30 koloru czarno-bordowego. Na czarnej rączce jest zamocowany kołowrotek ze szpulą pełną żyłki. Na końcu żyłki przywieszona jest blacha spinningowa na szczupaka.

Wędka czeka na swojego właściciela, który powinien ją rozpoznać w Komendzie Powiatowej Policji w referacie dochodzeniowo-śledczym, pokój nr 206.

J.W.

JAN WASILEWSKI

Pustostany przyciągają

Na terenie Sochaczewa znajdują się dziesiątki opuszczonych domów. Ich właściciele lub spadkobiercy mieszkają w innych miastach lub rejonach Polski i prawie nie interesują się swoją własnością.

Budynki te są okradane, dewastowane a nawet podpalane. Policyjne patrole często widzą w nich powyrywane drzwi, powybijane okna, zdewastowane instalacje elektryczne, poniszczone resztki sprzętu domowego. Gdy powiadamiają spadkobierców o dokonanym włamaniu, często okazuje się, że ci nie wiedzą nawet, co było w budynkach i co złodzieje z nich wynieśli.

Są przypadki, że do tych pustostanów wprowadzają się nielegalni lokatorzy i zamieszkują bez żadnego meldunku. W ostatnich dniach takie włamanie odkrył patrol policyjny przy ul.Głuchej, gdzie wyrwano drzwi, ale co wyniesiono z pomieszczeń, tego nikt nie wie. Właściciel lub spadkobierca może po zawiadomieniu przez policję zgłosić się za kilka lub kilkanaście dni, kto jednak przez ten czas ma zabezpieczyć budynek przed dalszą dewastacją i okradaniem? Problemy z nieużytkowanymi i niezamieszkanymi budynkami będą narastać wiosną, gdy młodzież zacznie chodzić na wagary.

Czy w takim razie nie powinno się dokonać inwentaryzacji opuszczonych i niezamieszkanych budynków i kosztami pracy policji oraz innych służb obciążyć spadkobierców, którzy nie interesują się swoją własnością?

J.W.

Z KRONIKI POLICYJNEJ

13.02.

W nocy na ul. Piłsudskiego nieznani sprawcy, po obcięciu dwóch kłódek zabezpieczających drzwi garażu, dostali się do jego wnętrza, skąd skradli rower górski i dwie wędki. Łączna wartość skradzionych rzeczy wyniosła 400 zł.

Ok. godz. 19.00 na ul. Warszawskiej trzej sprawcy przewrócili na chodnik przechodzącą obok nich 53 - letnią mieszkankę gm. Iłów, a następnie skradli jej torebkę z zawartością art. spożywczych, lekarstw i dokumentów o łącznej wartości 300 zł. Sprawcy zbiegli w nieznanym kierunku.

Ok. godz. 22.30 w Teresinie z parkingu przy ul. XX-lecia nieznani sprawcy skradli zaparkowany tam samochód osobowy marki Fiat 170 o wartości 3.500 zł na szkodę mieszkańca Grodziska Mazowieckiego.

W tym dniu wydarzyła się 1 kolizja drogowa i zatrzymano 1 nietrzeźwego rowerzystę.

14.02.

W nocy na ul. Kochanowskiego włamano się do sklepu z pasmanterią. Sprawcy, po oberwaniu kłódek od kraty zabezpieczającej i wyważeniu drzwi wejściowych, dostali się do wnętrza sklepu, skąd skradli pieniądze w kwocie 200 zł.

O godz. 10.50 na targowisku miejskim przy ul. Pokoju, z otwartej torebki mieszkanki Sochaczewa, skradziono portfel z zawartością dokumentów, dwóch kart bankomatowych i pieniędzy w kwocie 700 zł.

O godz. 17.15 na stacji paliw przy ul. Warszawskiej kierujący samochodem marki Renault Laguna zatankował do zbiornika pojazdu 60,5 litra etyliny, a następnie odjechał ze stacji, nie płacąc za paliwo.

W tym dniu wydarzyło się ponadto 5 kolizji drogowych.

podinsp. Krzysztof Sylwestrzak
Zastępca Naczelnika
Sekcji Prewencji
KPP w Sochaczewie

Brandtex Kodan
CENY ŁAMIĄ SIĘ NA PÓŁ !!!
ŻAKIETY 139 zł 69 zł
BLUZKI 99 zł 49 zł
39 zł
29 zł
19 zł
KURTKI 289 zł 49 zł
SPODNIE 119 zł 49 zł
75 zł
KAMIZELKI 69 zł 35 zł
DŁUGIE ŻAKIETY 159 zł 79 zł
59 zł
SUKNIE -50%
SPODNIE W GUMKĘ 15 zł
Stała oferta od 10 do 29 zł
- topy, t-shirty
- spodnie, rybaczki
- bluzki, koszule
- spódnice, żakiety
Brandtex Kodan Shop
Łowicz, ul.Powstańców 6,
046 839-44-06.
ZS-2387

SPRAWDZENI MUSZĄ ODEJŚĆ ?

Żyjemy w okresie, w którym trudno przewidzieć, co przyniesie nam nowy dzień. Do gry polityków na górze można się już było przyzwyczaić, bo z chwilą zaprzysiężenia w rządzie i parlamencie często tracą oni kontakt z rzeczywistością. Gorzej, gdy nasi parlamentarni wybrańcy chcą nam narzucić swoją wolę na miejskim i gminnym szczeblu.

Takim przykładem jest projekt nowelizacji ustawy samorządowej, w myśl której wójtowie, burmistrzowie oraz prezydenci miast (którzy mają za sobą przynajmniej 2 kadencje) nie mogą ubiegać się o reelekcję. Ustawodawcy tłumaczą, że pragną, aby nie tworzyły się "sitwy".

Szczerze mówiąc, trudno znaleźć wytłumaczenie dla tej inicjatywy. Od kiedy są bezpośrednie wybory: wójtów, burmistrzów i prezydentów miast - nie ma problemów z ich wyłonieniem. To sami mieszkańcy, czyli obywatele decydują kto wygra. Nie ma więc żadnego logicznego wytłumaczenia na to, aby kogokolwiek pozbawiać prawa do startu w wyborach samorządowych. Z wyjątkiem przepisów ogólnie obowiązujących (pozbawienia praw publicznych, karalność...). Nie ma nawet obowiązku zameldowania na terenie, gdzie się kandyduje, burmistrzem Świnoujścia może zostać mieszkaniec Ustrzyk Dolnych...

Konstytucjonaliści biją na alarm. Unia Europejska , uwrażliwiona na prawa obywatelskie, zapewne też nie przyjmie eksperymentów z ul. Wiejskiej. Przecież u nas na zachodnim Mazowszu niektórzy samorządowcy są niczym ikony. Co 4 lata na burmistrza Grodziska Mazowieckiego czy Mszczonowa głosuje ok. 80 proc. mieszkańców. Podobnie jest z wójtami powiatu sochaczewskiego, którzy dali się przez lata poznać z dobrej strony i ludzie im ufają. Po co więc to burzyć?

Zbigniew Bonalski

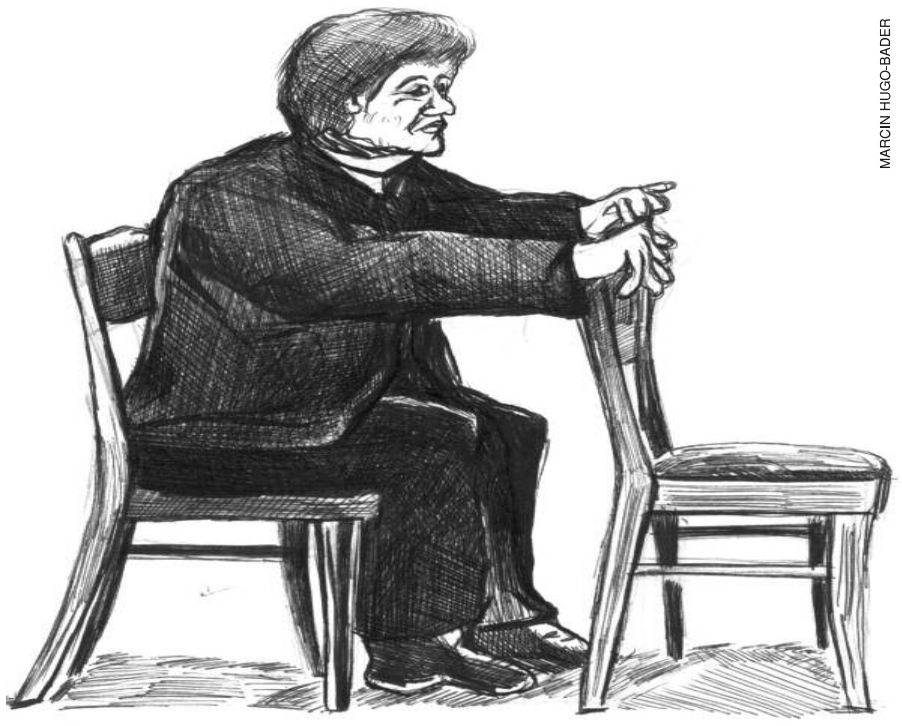

MARCIN HUGO-BADER

O opinię zapytaliśmy kilku zainteresowanych

Mirosław Orliński,
wójt gminy Sochaczew
- czwarta kadencja

Prawdę mówiąc, to my jesteśmy na takich stanowiskach, że każdy dzień może być ostatnim. Więc powinniśmy się do tego przyzwyczaić. Co cztery lata są wybory, które można wygrać, ale też i przegrać, co roku musimy uzyskać absolutorium. Ciągle więc nasze poczynania są oceniane przez mieszkańców i ich przedstawicieli w radzie gminy. A jeśli już mają być takie zmiany, to myślę, że powinno być to zapisane w konstytucji, podobnie jak zapisana jest kadencyjność prezydenta państwa.

Spokojnie musimy poczekać na konkretny projekt ustawy, bo rodzi się tu szereg pytań i wątpliwości. Na przykład, czy wójt po dwóch kadencjach w jednej gminie może być wójtem w innej? Albo, czy burmistrz może być potem wójtem? Albo odwrotnie. Mam nadzieję, że wszystkie te wątpliwości nowa ordynacja klarownie nam wyjaśni i nie będzie żadnych ustawowych knotów. Chociaż, jak wiemy, w naszym kraju różne rzeczy mogą się zdarzyć.

Bogumił Czubacki,
burmistrz Sochaczewa
- pierwsza kadencja

Uważam, że nie należy porównywać funkcji wójta czy burmistrza z funkcją prezydenta państwa. My jesteśmy gospodarzami terenu i ustawa taka byłaby moim zdaniem bardzo niesprawiedliwa wobec osób, które sprawdzają się na stanowisku. Nie można też obywateli pozbawić szansy wybrania tego, kto się sprawdził i kogo ludzie cenią. Są przecież burmistrzowie, wójtowie (znamy przykłady), którzy są prawdziwym szczęściem dla swoich miejscowości. Teraz zaś, jeśli ustawa w takim kształcie wejdzie, mimo dobrego gospodarowania, będą musieli odejść. A przecież na ogół rozwój miasta czy gminy planuje się na lata, w takim przypadku, zaledwie pojawią się pierwsze inwestycyjne czy organizacyjne efekty pracy, trzeba będzie rozpocząć pakowanie manatków. Dlatego sądzę, że jeżeli już, to okres taki powinno się ograniczyć przynajmniej do trzech kadencji.

Grzegorz Kropiak,
wójt gminy Rybno
- druga kadencja

Generalnie jestem zwolennikiem sytuacji, zwłaszcza, gdy są to stanowiska wyłonione w powszechnych wyborach, aby były one kadencyjne. Można się oczywiście spierać, czy to mają być dwie, czy trzy kadencje, ale jestem za ich ograniczeniem, bo trafia mi do przekonania argument pomysłodawców o rozbijaniu w ten sposób różnych układów.

Miałbym tylko jeden zasadniczy warunek, mianowicie taki, że nowy zapis w ordynacji obowiązuje dopiero od tego roku. Czyli, że dopiero od tegorocznych wyborów liczy się upływająca kadencyjność urzędowania wójtów, burmistrzów i prezydentów miast. Bo startujący muszą wiedzieć, na jaki okres urzędowania mogą liczyć, a ponadto prawo nie powinno działać wstecz. Tak więc wójt, który ma za sobą np. cztery kadencje, wygrywając tegoroczne wybory ma przed sobą teoretycznie jeszcze ustawowe dwie. Jeśli będzie inaczej, oznaczać to może, że prawo u nas działa wstecz.

Joanna Szymańska,
wójt gminy Młodzieszyn
- czwarta kadencja

Myślę, że o tym powinni decydować mieszkańcy gmin i miast, a nie ktoś na górze. Bo to tutaj ludzie wiedzą najlepiej, na kogo chcą głosować, kogo najbardziej cenią. Cztery lata temu, podczas wyborów, nie było takiej sytuacji w powiecie, by o urząd wójta ubiegał się tylko jeden kandydat i mieszkańcy zdecydowali, którego chcą. Więc skoro wybrali, i to znaczną ilością głosów , to może by uszanować ich zdanie, a nie teraz mówić, że muszą poszukać sobie kogoś innego. Moim zdaniem jest to ubezwłasnowolnienie ludzi i jednocześnie skok na demokrację. b

BORYSZEW S.A.
Oddział Boryszew w Sochaczewie
ul. 15 Sierpnia 106

ogłasza przetarg nieograniczony na

sprzedaż podnośników akumulatorowych:

1. EV-717,	udźwig 2 t	- rok produkcji 1988
2. EV-717,	udźwig 2 t	- rok produkcji 1983
3. EV- 715,	udźwig 2 t	- rok produkcji 1982
4. EV- 717,	udźwig 2 t	- rok produkcji ok. 1986
5. EV- 735,	udźwig 3,2 t	- rok produkcji 1988
6. EV-687,	udźwig 1 t	- rok produkcji 1978
7. WW-1203,	udźwig 1,25 t	- rok produkcji 1977
8. WW-1213,	udźwig 1,25 t	- rok produkcji 1987

Informacji udziela Kondrat Stadniczenko
tel. 046-863-02-01 wew. 469.

Oferty należy składać w sekretariacie Zakładu w Sochaczewie ul. 15 Sierpnia 106 w terminie do dnia 07.03.2006, w zamkniętych kopertach z napisem ***"Przetarg na podnośniki".***

Zakład zastrzega sobie prawo unieważnienia całego przetargu lub w dowolnej część bez podania przyczyn.

ZS-311

Przejrzysty Sochaczew

Dokończenie ze str. 1

Akcja trwała od stycznia do końca grudnia 2005 roku. Wiosną w sochaczewskim UM powołano 7 osobowy zespół, który miał się zająć wyborem i wdrożeniem w życie zadań. W terminie zrealizowano wszystkie 6 zadań obowiązkowych oraz 16 dodatkowych.

- Rada Miejska miała możliwość zrealizowania 5 zadań, w tym: wprowadzenia głosowania imiennego, inicjatywy uchwałodawczej mieszkańców oraz obowiązkowych szkoleń dla radnych na początku kadencji, jednak nie była zainteresowana akcją - mówi wiceburmistrz Jerzy Żelichowski.

W "Przejrzystej Polsce" chodziło przede wszystkim o wdrożenie w życie sześciu podstawowych zasad, którymi powinny kierować się sprawne i mające zaufanie mieszkańców samorządy: przejrzystości, braku tolerancji dla korupcji, partycypacji społecznej, przewidywalności, fachowości i rozliczalności.

- Pod każdym z tych haseł kryły się konkretne zadania, np. obowiązek przygotowania ulotki budżetowej, ulotki przybliżającej mieszkańcom Wieloletni Plan Inwestycyjny, opracowanie Kodeksu Etycznego pracowników urzędu, otwarcie Biura Obsługi Klienta, uchwalenie Karty Współpracy z organizacjami pozarządowymi itp. - dodaje J. Żelichowski.

Przez cały rok eksperci oceniali, jak każdy samorząd radził sobie z realizacją wybranych zadań. Jeśli nie wykonano ich zgodnie z wytycznymi, nie można było liczyć na zaliczenie nawet kilku miesięcy ciężkiej pracy. Na Mazowszu do akcji przystąpiło 77 gmin i starostw, jednak do finału doszły tylko 62. Uroczystość wręczenia nagród "przejrzystym" samorządom odbędzie się 4 marca, w gmachu "Gazety Wyborczej" patronującej tej akcji.

Daniel Wachowski

Gimnazjum z imieniem

Gimnazjum nr 2 przygotowuje się do nadania szkole imienia Króla Władysława Jagiełły. Uroczystość odbędzie się w poniedziałek, 6 marca.

W styczniu wybór patrona zaakceptowali radni miejscy i nie jest on przypadkowy. Imię Władysława Jagiełły nosiła Szkoła Podstawowa nr 6, która wcześniej mieściła się w tym samym budynku, co obecnie gimnazjum.

Podczas marcowej uroczystości szkoła otrzyma też sztandar, na który gimnazjum nadal zbiera fundusze. Jego wręczenie odbędzie się w obecności władz miejskich, powiatowych, parlamentarzystów i całej społeczności szkolnej. Dyrektor Lucyna Tępczyk zaprosiła również przedstawicieli innych szkół wraz z pocztami sztandarowymi. Jak twierdzi, chce nadać uroczystości wyjątkową oprawę, bo to wielkie wydarzenie dla całego środowiska gimnazjalnego.

Mimo kilkuletniej już historii Gimnazjum nr 2 nie posiadało patrona. Wcześniejsze starania szkoły o nadanie jej imienia Unii Europejskiej zakończyły się fiaskiem. Rada Miejska poprzedniej kadencji nie zaakceptowała tej propozycji. Teraz, kiedy SP 6 przestała już istnieć, naturalnym wydaje się przejęcie przez gimnazjum imienia patrona poprzedniczki.

(s)

Na film do klubu

Sochaczewski Klub Filmowy pod ostoją św. Dominika zaprasza na kameralny dramat obyczajowy z 1959 r. w reż. Jerzego Kawalerowicza „Pociąg".

Sobota 25. 02. godz. 18.00 kościół Św. Wawrzyńca (wejście od strony Bzury).

Recytatorzy do MOK-u

Miejski Ośrodek Kultury przystępuje w roku 2006 do organizacji eliminacji miejsko-gminnych XXVI edycji Małego Konkursu Recytatorskiego, adresowanego do uczniów szkół podstawowych oraz gimnazjów.

Laureaci wezmą udział w kwietniu w konkursie recytatorskim "Warszawska Syrenka" w Mazowieckim Centrum Kultury i Sztuki przy ul.Elektoralnej 12. Eliminacje miejsko-gminne odbędą się w naszej placówce przy ul.Żeromskiego 8 w piątek 31.03.2006 r. o godz. 11.00.

Jesteśmy również organizatorami eliminacji powiatowych 51 Ogólnopolskiego Konkursu Recytatorskiego dla uczniów szkół średnich oraz dorosłych.

Eliminacje przeprowadzone będą w MOK przy ulicy Żeromskiego 8 w poniedziałek 24.04.2006 r. o godz. 11.00. Informacje na temat konkursów można uzyskać pod nr. telefonu (046) 862-25--02.

Wszystkich zainteresowanych serdecznie zapraszamy.

MOK

Piję mleko, jestem wielki

Ta znana reklama telewizyjna cieszy się dużą popularnością i to nie z powodu jej oglądalności, a zastosowania w praktyce. Picie mleka podczas zajęć wprowadziło już wiele miejskich placówek oświatowych i, jak się okazuje, z dużym powodzeniem. Zwłaszcza, kiedy przekonano się, że mleko można pić dosłownie za grosze.

Korzystają nie tylko dzieci

Prekursorem "mlecznej" akcji jest w Sochaczewie Przedszkole nr 3, które już drugi rok korzysta z unijnych dopłat do szklanki mleka. Odbywa się to za pośrednictwem Agencji Rynku Rolnego, nadzorującej realizację programu. W Przedszkolu nr 3 wszystkie dzieci zostały objęte programem i, jak mówi dyrektor Renata Trzos, odbywa się to z korzyścią dla dzieci i placówki. Mleko pod różnymi postaciami znajduje się bowiem w codziennym jadłospisie przedszkola, a placówka, dzięki dopłatom, może odzyskać część pieniędzy zainwestowanych w produkty mleczne. Rodzice nie ponoszą dodatkowych opłat związanych z programem, płacą dzienną stawkę wyżywienia w wys. 3,50 zł, a dzieci w ramach tej kwoty, oprócz mleka, otrzymują produkty zamienne objęte dopłatami, np. sery, jogurty. Dodatkowy plus dla przedszkola jest taki, że po skorzystaniu z dopłat, otrzymują miesięcznie ok. 300-350 zł zwrotu. Za te pieniądze, po uzyskaniu zgody władz miasta, wymienili zastawę stołową we wszystkich grupach.

Kartonik za grosze

Inaczej mleczna akcja prowadzona jest w Szkole Podstawowej nr 3, która dopiero od miesiąca współpracuje z Agencją Rynku Rolnego. Na razie objęto akcją 270 dzieci z klas młodszych, które 3 razy w tygodniu otrzymują ćwierćlitrowy kartonik mleka. Jest ono dostarczane do szkoły w czterech smakach: czekoladowym, truskawkowym, waniliowym oraz jako zwykłe, białe mleko. Koszty ponoszą rodzice, ale dopłata jest naprawdę znikoma. Kartonik białego napoju kosztuje 42 grosze, smakowego 63 gr. Miesięczna opłata w przypadku zwykłego mleka wynosi więc 5 zł, smakowego 7,50.

SŁAWOMIR BURZYŃSKI

Wicedyrektor SP3 Elżbieta Wojewoda mówi, że o programie wiedzieli od dawna, ale rodzice nie byli wcześniej zainteresowani opłatami. Teraz, kiedy okazało się, że dzieci bardzo chętnie piją mleko, a koszty są znikome, być może akcją objęta zostanie jeszcze większa grupa dzieci.

Obydwie panie dyrektor twierdzą, że w związku z programem jest sporo pracy "papierkowej" i ustaleń organizacyjnych, ale jeśli ma to przynieść korzyść dzieciom, a czasem i placówce, to warto.

Do programu przekonuje się coraz więcej szkół i przedszkoli. Jak się dowiadujemy, zaczynają z niego korzystać także gimnazja i szkoły średnie.

Jolanta Sosnowska

RYBNO
Skatepark, korty i muszla już latem

Na bardzo ciekawą i atrakcyjną inwestycję zanosi się w Rybnie. Tamtejsze władze zamierzają wybudować na jednohektarowym terenie, obok szkoły podstawowej, Centrum Rekreacji i Sportu.

Dla rekreacji mieszkańców gminy w ramach Centrum powstanie skatepark, czyli tor do jazdy ma desce - tzw. "rynna", będzie też można pograć w tenisa ziemnego na nowych kortach! Ponadto powstaną dwa boiska, ścieżka rowerowa, a dla dzieci Ogródek Jordanowski. Całość przewidziano w formie parku z ławkami do odpoczynku i stawem, przy którym powstanie też muszla koncertowa. Dodatkową atrakcją będzie zapewne mostek spacerowy przerzucony przez dzielącą ten teren rzeczkę. Wszystko oświetlone latarniami z parkingiem na ok. 30 samochodów.

Będziemy z zainteresowaniem przyglądać się powstawaniu rekreacyjnego centrum w Rybnie, tym bardziej, że jak zapowiada wójt Grzegorz Kropiak, prace rozpoczną się już niedługo, bo w maju, a koniec pierwszego etapu planowany jest na sierpień. Tak więc już w najbliższe lato możemy spodziewać się atrakcji na nowym obiekcie. "Na inwestycję otrzymaliśmy dofinansowanie z sektorowego programu operacyjnego "Rozwój obszarów wiejskich" - dodaje Grzegorz Kropiak.

bus

Rozebrany motor w piwnicy

W niektórych piwnicach bloków mieszkalnych znajdują się stare opuszczone wnęki lub piwnice, które od lat są nieużytkowane. Te pomieszczenia stają się niejednokrotnie doskonałym miejscem spotkań blokowej młodzieży. Odbywają się tam libacje alkoholowe, czasami zażywane są narkotyki, a częstymi gośćmi bywają też młodociani złodziejaszkowie, którzy dopiero wchodzą na drogę przestępstw i tu chowają swoje pierwsze skradzione rzeczy.

Mieszkańcy bloku często widzą, co się w piwnicach odbywa, ale nie reagują. Dają tym samym przyzwolenie na pijaństwo czy chowanie tam łupów w piwnicach. W bloku Senatorska 3, w jednej z nieużywanych piwnic, która była zamknięta na nową kłódkę, znaleziono ramę do motoroweru Romet lub motorynki, dwa koła, silnik i skrzynię biegów. Była też cała drewniana skrzynka różnych narzędzi i butelka wina. Ramę próbowano przemalować na czarny kolor. Jeśli komuś zginęła motorynka, a nie zgłosił tej kradzieży na policję, może teraz na zdjęciu rozpozna swoją własność i zgłosi się po nią do Komendy Powiatowej Policji w Sochaczewie.

J.W.

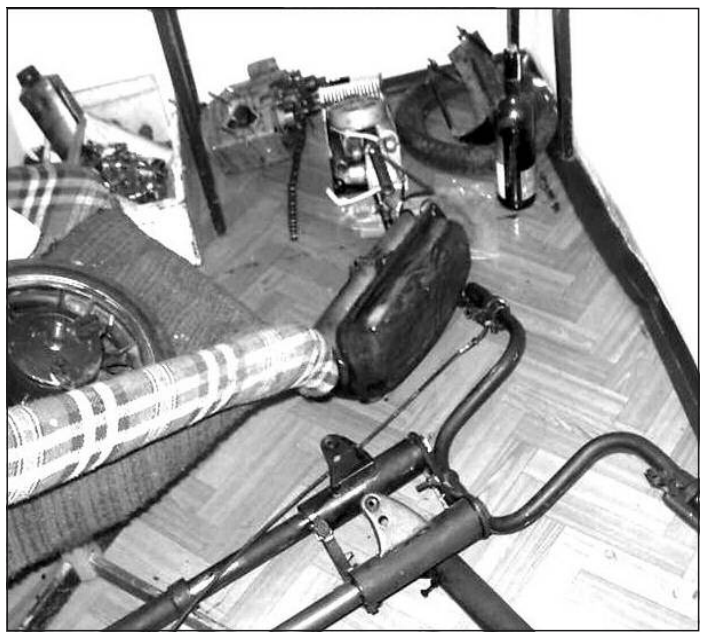
JAN WASILEWSKI

Co na sesji Rady Miasta

W najbliższy wtorek, 21 lutego, w sali konferencyjnej Urzędu Miejskiego odbędzie się 55 sesja Rady Miejskiej. W programie m.in. podjęcie uchwał w sprawie:

- Zmiany planu zagospodarowania przestrzennego 54 hektarowych "pól czerwonkowskich" przeznaczanych w jednej części pod zabudowę przemysłowo - usługową, a w drugiej części pod usługi.

- Przejęcia od skarbu państwa działki o powierzchni 512 hektarów - lotniska w Bielicach. Powołana pod koniec ub. roku przez Miasto i Gminę Sochaczew spółka "Lotnisko Sochaczew" chce na tym terenie utworzyć port cywilny obsługujący m.in. czartery i tanie linie lotnicze.

- Przejęcia od skarbu państwa budynku dawnego Klubu Garnizonowego, w którym miasto, przy pomocy środków unijnych, chce utworzyć nowoczesne centrum biblioteczne.

- Przeniesienia 100 tys. złotych zaplanowanych w budżecie na zakup sortowni odpadów (otrzymaliśmy ją za darmo od władz Melton Mowbray z Wielkiej Brytanii) na przygotowanie miejsca, gdzie sortowania zostanie ustawiona, dokumentację techniczną, montaż urządzenia itp.

- Przeznaczenia 7.800 zł na zakup kotła do gotowania zupy w stołówce Gimnazjum nr 1.

- Wniesienia dopłaty do Zakładu Wodociągów i Kanalizacji, dzięki czemu zapowiedziana na marzec podwyżka opłat za wodę i odbiór ścieków byłaby znacznie mniej dotkliwa dla mieszkańców. Dopłata ma wynieść 260 tys. zł.

Początek obrad o godzinie 9.00. Wstęp wolny.

Zarząd "Społem" Powszechna Spółdzielnia Spożywców w Sochaczewie podaje do wiadomości, że rozpoczyna

wypłatę waloryzacji udziałów członkowskich.

W 2006 roku nastąpi wypłata waloryzacji dla osób urodzonych w latach 1900-1913. Przed zgłoszeniem się po wypłatę waloryzacji prosimy skontaktować się z Sekcją Spraw Pracowniczych i Samorządowych mieszczącą się w Sochaczewie, ul. Narutowicza 6/8 I p. lub telefonicznie (046) 862-23-57 lub 862-23-58 w. 37.

ZS-240

Nie wszyscy skorzystają po 2 marca

Po informacjach w prasie i telewizji o obniżeniu po 2 marca opłat notarialnych, wiele osób czeka z przeprowadzeniem różnych czynności notarialnych lub aktów do tej właśnie daty. Tymczasem nowe przepisy nie dla wszystkich będą korzystne.
O szczegóły nowelizacji ustawy zapytaliśmy notariusz **Jolantę Teresę Demczyszyn**.

- Pani notariusz, proszę powiedzieć, czego dotyczą zmiany w ustawie o kosztach sądowych w sprawach cywilnych?

- Notariusz przy sporządzaniu aktu notarialnego ma obowiązek pobrać taksę notarialną wraz z podatkiem VAT, podatek od czynności cywilnoprawnych, bądź podatek od spadków i darowizn oraz opłatę sądową. Ustawa z 1 lipca 2005 roku, która zacznie obowiązywać 2 marca br., wprowadza zmiany w wysokości opłat sądowych i, ogólnie rzecz biorąc, w niektórych przypadkach, wpłynie na zmniejszenie kosztów ponoszonych u notariusza.

- Ostatnio mocno nagłośniono fakt, że ulegnie ona znacznemu obniżeniu i bez względu na wartość transakcji wyniesie 200 zł.

- Ustawa znosi uzależnienie wysokości opłaty sądowej od wartości przedmiotu transakcji, wprowadzając opłaty stałe. Dotychczas opłaty, np. za wpis prawa własności lub użytkowania wieczystego do księgi wieczystej, były uzależnione od wartości i mogły wynosić od 15 zł do 20.000 zł. Od 2 marca za wpis w księdze wieczystej: własności, użytkowania wieczystego lub ograniczonego prawa rzeczowego zapłacimy 200 zł, chyba że przepis szczególny stanowi inaczej. Te przepisy szczególne mówią z kolei o jeszcze niższych opłatach, np. przy dziedziczeniu czy dziale spadku, przy podziale majątku między małżonkami po ustaniu wspólności majątkowej, lub w przypadku nieruchomości rolnej o powierzchni do 5 ha - będzie to 150 zł. Pamiętać jednak należy, iż często do tej kwoty trzeba będzie doliczyć jeszcze opłatę stałą za dokonanie innych wpisów w księdze wieczystej w wysokości 60 zł, która obecnie przed nowelizacją wynosi 30 zł. Po 2 marca nie będzie też pobierana opłata za druk księgi wieczystej i teczkę akt tej księgi.

- Wychodzi więc na to, że zmiany są korzystne dla obywatela, mniej dla Skarbu Państwa, do którego opłaty sądowe trafiają.

- Nie do końca. Generalnie zmiany są korzystne przy transakcjach o dużej wartości, bo w tym wypadku opłata stała będzie o wiele niższa od obecnie obowiązujących wpisów sądowych. Obowiązujące do 2 marca opłaty sądowe są z kolei korzystniejsze w przypadku czynności dokonywanych przez rolników, którzy zaprzestali prowadzenia działalności rolniczej i przysługuje im renta lub emerytura KRUS oraz przy czynnościach, których wartość przedmiotu nie przekracza 13.000 zł. Dla tej grupy osób zmiany wprowadzone od 2 marca są niekorzystne, gdyż powodują zwiększenie kosztów czynności notarialnej. Myślę, że właśnie dla tej grupy osób istotne jest, iż powszechnie przyjęta opinia, z której wynika, że po 2 marca koszty sądowe będą znacznie niższe dla interesantów kancelarii notarialnej nie jest do końca prawdziwa. Osoby o których mówimy powinny więc wykorzystać ostatnie dni lutego i dokonać czynności zgodnie z obecnie obowiązującymi, korzystniejszymi dla nich, przepisami.

- Czy może pani wyjaśnić to bardziej szczegółowo?

- Np. jeśli rolnik zaprzestał prowadzenia działalności rolniczej i przysługuje mu renta lub emerytura KRUS, przekazuje gospodarstwo rolne. Zakładając, że jego własność potwierdzona jest aktem własności ziemi, a nie posiada założonej księgi wieczystej, w tej chwili zapłaci: za założenie księgi wieczystej - 40 zł, za wpis własności swojego następcy - 20 zł, za wpis dożywotniej służebności, np. zamieszkiwania na swoją rzecz - 20 zł, razem daje to 80 zł. Natomiast po 2 marca zapłaci: za wpis własności swojego następcy - 200 zł, lub w przypadku nieruchomości rolnej o powierzchni do 5 ha - 150 zł, za wpis dożywotniej służebności, np. zamieszkiwania na swoją rzecz - 150 zł, razem daje to od 300 do 350 zł. Przy czym, jeśli tych nieruchomości jest kilka, co często się zdarza na naszym terenie i zachodzi potrzeba założenia kilku ksiąg wieczystych (np. gdy nieruchomości położone są w różnych gminach), wtedy powyższą kwotę uiścimy za każdą z założonych ksiąg wieczystych.

- Czy to wszystkie opłaty, na które muszą się przygotować interesanci dokonujący czynności notarialnych?

- Wprowadzone od 2 marca zmiany dotyczyć będą tylko i wyłącznie kosztów sądowych w sprawach cywilnych. Bez zmian pozostaje wysokość taksy notarialnej wraz z należnym podatkiem VAT oraz wysokość pobieranych przy sporządzeniu aktu notarialnego: podatku od czynności cywilno prawnych i podatku od spadków i darowizn. Pozostają one na tym samym poziomie.

Rozmawiała
Jolanta Śmielak - Sosnowska

Color profile: Disabled
Cyan 100 lpi at 15 degrees
Yellow 100 lpi at 0 degrees

Nagroda dla Łukasza i Joanny, czyli niezły pasztet

Łukasz Majewski z Akademii e-Sochaczew i Joanna Czubak z Wiązownej koło Warszawy, współtwórcy tekstu i rysunku do komiksów "Niezły pasztet" otrzymali wyróżnienie w konkursie plastycznym zorganizowanym przez Telewizję Polską w ramach projektu DOLINA KREATYWNA.

Relację z finału konkursu, jak i laureatów można było zobaczyć w poniedziałkowym programie w telewizyjnej dwójce.O genezie komiksu rozmawiałem z **Łukaszem Majewskim.**

Marcin Hugo-Bader - Łukasz, gratuluję tobie i Joannie wyróżnienia. Musicie być chyba szczęśliwi. Czy mieliście konkurencję?

Łukasz Majewski - Dziękuję. To było dla nas ogromne zaskoczenie. Znajomość z Aśką rozpoczęła się na dwuletnim Studio Sztuki Fotografii Artystycznej w Warszawie. Już od dłuższego czasu chcieliśmy coś stworzyć razem, a podobna wrażliwość twórcza umożliwiła nam to, co było wynikiem bardzo dobrej współpracy podczas realizacji projektu. Z tego co nam wiadomo, do projektu zgło szone były również inne komiksy, których my niestety nie widzieliśmy.

MH-B. - Opowiedz, jak narodził się ten komiks i w jakich okolicznościach powstawał?

Ł.M - Komiks jest wspólną pracą. Jedno z nas pisało część opowiadania, potem wysyłało drugiemu e-mailem. Ta druga osoba samodzielnie dopisywała dalszą część historii i odsyłała z powrotem. Nikt nie wiedział, jak to się skończy, działaliśmy intuicyjnie. Na początku realizacji komiksu wyrysowane i kolorowane przez nas scenki, postacie wycinaliśmy, kadrowaliśmy i naklejaliśmy na czarnym papierze. Powstawały ciekawe kompozycje i kadry akcji. Część rysunków powstawała w domu. Za pomocą komputera i skanów dokonywaliśmy obróbek, którymi wymienialiśmy się drogą mailową.

MH-B - Czy istnieje pierwowzór postaci Barneya i kim on jest?

Ł.M - Kiedyś zrobiłem pierwszy komiks, króciutki o Barneyu. Postać powstała na podstawie zdjęcia z Aśką trzymającą metalową kulę, w której to widać odbicie zdeformowanego świata i zdeformowaną postać w charakterystycznej czapce, którą nosi postać w komiksie.

Barneya męczą dziwne sny, w których ludzie bliscy okazują się być zupełnie innymi. Ubzdurał sobie, że babcia też ma jakąś tajemnicę. Postanawia więc uciec ze szkoły wcześniej, aby ją odkryć. Rozpoczynają się wtedy niesamowite przygody. Surrealistyczna wycieczka z kotem babci, który poprowadzi go przez kolejne etapy opowieści, aż w końcu przechodzi przez drzwi, za którymi kryje się prawda. W końcu, po zjedzeniu babcinego pasztetu, wszystko się wyjaśnia, pasztet otwiera mu oczy.

MH-B - Odpowiedź na pytanie, kim tak naprawdę jest babcia Barneya możemy znaleźć na portalu www.e-Sochaczew.pl, gdzie prezentowany jest w całości komiks.

Wkrótce festiwal

Jak już informowaliśmy 2 tygodnie temu, w dniach 28 lutego - 2 marca odbędzie się 4. Sochaczewski Festiwal Filmów Polskich. W tym roku organizatorzy poświęcili go twórczości Jerzego Hoffmana, reżysera m.in. Trylogii Henryka Sienkiewicza. Halina Pędziejewska, dyrektor Miejskiego Ośrodka Kultury w Sochaczewie powiedziała nam, że Jerzy Hoffman potwierdził swój udział. Jego wizyta spodziewana jest w środę 1 marca ok. godz. 12.00. Trwają natomiast rozmowy z aktorami, którzy mają odwiedzić sochaczewski festiwal.

Odbędzie się on tradycyjnie w MOK przy ul.Chopina, a jego widownię stanowić będzie głównie młodzież szkół średnich i gimnazjów.

(s)

Zagrają zespoły kameralne

W sobotę, 25 lutego w Państwowej Szkole Muzycznej w Sochaczewie odbędzie się IV edycja Sochaczewskich Spotkań Kameralnych. Przewodniczącą jury jest pani profesor Maria Szmyd-Dormus z Krakowa, członkami jury: prof. Magdalena Szczepanowska, prof. Andrzej Zieliński, starszy wykładowca Ryszard Bałauszko, wykładowca Hanna Turonek - Warszawa. W IV edycji Sochaczewskich Spotkań Kameralnych weźmie udział ponad 100 uczestników, którzy przyjadą do naszej szkoły z całej Polski: Gdańska, Radomia, Siedlec, Płońska, Pruszkowa, Wołomina, Pabianic, Warszawy. Państwową Szkołę Muzyczną w Sochaczewie reprezentuje 5 zespołów kameralnych.

Pierwsi uczestnicy rozpoczną swoje prezentacje już o godzinie 9.00, a ostatni zagrają po godzinie 17.00. Po obradach jury zapraszamy wszystkich na uroczyste ogłoszenie wyników oraz na Koncert Laureatów połączony z rozdaniem dyplomów i nagród dla najlepszych zespołów IV edycji Sochaczewskich Spotkań Kameralnych. Przewidywana godzina rozpoczęcia koncertu to 18.30.

Wszystkie prezentacje, jak również Koncert Laureatów, odbędą się w sali Koncertowej PSM w Sochaczewie przy ulicy Głowackiego 2.

Serdecznie zaprasza

Sekretarz Sochaczewskich Spotkań Kameralnych, kierownik sekcji instr. smyczkowych i gitary PSM w Sochaczewie

Marita Uhlig

Sochaczewianin Roku 2005

Jerzy Krupa - 1998 | Marek Stępowski - 1999 | Mieczysław Nowacki - 2000 | Mirosław Szczepanowski - 2001 | Jolanta Popiołek - 2002 | Janusz Piechna - 2003 | Mirosław Orliński - 2004 | Sochaczewianin Roku 2005

Przypominamy, że już po raz ósmy wybieramy "Sochaczewianina Roku" w plebiscycie organizowanym od 1998 roku przez tygodnik "Ziemia Sochaczewska". W tym czasie w elitarnym gronie "Sochaczewian" przez duże "S" dzięki głosom czytelników znalazło się siedmioro znanych i cenionych obywateli naszego miasta.

Obecnie 11 nominowanych ubiega się o tytuł za rok 2005. Kto zostanie "Sochaczewianinem Roku 2005" - zależeć będzie wyłącznie od państwa głosów. Zachęcamy do wypełnienia drukowanych poniżej kuponów i dostarczenia ich do naszej redakcji (Wąska 17), gdzie czeka na nie zaplombowana urna. Wszystkim nominowanym życzymy jak największej ilości głosów, a czytelnikom pobicia rekordu z roku ubiegłego, gdy na nasz plebiscyt nadeszło blisko 9400 kuponów, w tym połowa na zwycięzcę Mirosława Orlińskiego.

Gratulujemy całej jedenastce nominowanych wyróżnienia i życzymy powodzenia w plebiscycie.

(b)

NOMINOWANI

Tadeusz Szymańczak

Jolanta Kawczyńska

Sławomir Szadkowski

Jan Cebrzyński

Władysław Dudziński

Bronisław Gawrylczyk

Szymon Szymański

Marek Olechowski

Marek Tekliński

Kazimierz Kubiak

Robert Stępień

KUPON

Zgłaszam do tytułu Sochaczewianina Roku 2005

.....

Imię i nazwisko zgłaszającego:

.....

Adres

.....

Sochaczewianin Roku 2005

Pielgrzymka pamięci

17 lutego to ważna data w prawie 80-letniej historii Niepokalanowa. Bracia zakonni obchodzą tego dnia bolesną rocznicę.

17 lutego 1941 roku do klasztoru w Niepokalanowie przybyli żołnierze niemieccy, aby aresztować braci franciszkanów. Do więzienia na Pawiaku wywieziono i osadzono: o.Maksymiliana Kolbe, o.Justyna Nazima, o.Urbana Cieślaka, o.Piusa Bartosika i o. Antonina Bajewskiego. To był I etap aresztowań. 14 października 1941 r. na Pawiak trafili: o. Tymoteusz Trojanowski, o .Bonifacy Żukowski, o.Wacław Ruciński, o.Ferdynand Kasz, o.Joachim Sochacki, o.Brunon Sasin, o.Chryzolos Mosera.

17 lutego tego roku, w 65 rocznicę osadzenia w więzieniu, wyjechała pielgrzymka franciszkanów z Niepokalanowa do więzienia na Pawiaku. Uroczystości w Muzeum zainaugurował wykład o.Romana Soczewki, kronikarza niepokalanowskiego klasztoru. Później wysłuchaliśmy współwięźnia osadzonych, Tadeusza Chróścickiego. Uroczystości uświetlił występ artystów scen warszawskich w programie historyczno-literackim pt. "Próba świadectwa".

Po powrocie, w Bazylice Niepokalanowskiej, odprawiono uroczyste nieszpory.

Zbigniew Bonalski

C:\Nowa Gazeta\zs06_08.vp
20 lutego 2006 13:14:48
Plate: 4 of 4

Magenta 100 lpi at 75 degrees
Black 100 lpi at 45 degrees

Żelazowa Wola po nowemu

Kiedy w ubiegłym roku, po długim sporze między Towarzystwem im. Fryderyka Chopina, a Narodowym Instytutem Fryderyka Chopina o zarząd nad dworkiem i parkiem w Żelazowej Woli nastąpiło porozumienie, które oddawało zarówno Żelazową Wolę, jak i obiekty w Brochowie pod zarząd Instytutu, wydawało się, że to jedynie czysta formalność, która nie wpłynie znacząco na dotychczasową działalność tej jednej z największych atrakcji turystycznych na Mazowszu.

Okazuje się jednak, że zmiana opiekuna zmieni cały obiekt na lepsze. Po zaledwie kilku miesiącach od decyzji, w Ministerstwie Kultury znalazły się pieniądze na szereg dużych inwestycji obejmujących modernizację dworku i "odtworzenie" funkcjonującego już 70 lat parku. Inwestycje wesprze też Unia Europejska.

Teraz pomysł, w czerwcu projekt

Jak mówi wicedyrektor Narodowego Instytutu im. Fryderyka Chopina, Małgorzata Błoch-Wiśniewska, niedawno przedstawiono ogólny zakres prac, które Narodowy Instytut chce wykonać w Żelazowej Woli. Na tej liście znalazły się: budowa budynku usługowego, rozbudowa i przystosowanie budynku gospodarczego do funkcji gastronomiczno-turystycznej, przekształcenie budynku administracyjnego na mieszkalno-użytkowy, w tym apartamenty gościnne z zapleczem. Powstanie też zaplecze ogrodniczo-gospodarcze, sanitariaty, estrada zewnętrzna z zapleczem oraz dodatkowy mostek nad Utratą. Całość zostanie oświetlona stylowymi latarniami oraz nagłośniona. Zainstalowany zostanie również monitoring. Na razie jednak nie znana jest dokładna koncepcja zagospodarowania 7-hektarowej działki, Instytut czeka bowiem na pomysły architektów. Rozstrzygnięcie konkursu, a tym samym decyzja o tym jak park i dworek zostaną urządzone na wiele kolejnych lat, nastąpi w drugiej połowie czerwca tego roku. Dopiero wtedy przyjdzie czas na prace, które, zgodnie z zamierzeniami, mają zostać zrealizowane bardzo szybko, bo już do 2010 roku, kiedy przypadać będzie 200 rocznica urodzin kompozytora.

Wszystko dla turystów

Jak powiedział nam z kolei kierownik Domu Urodzin Fryderyka Chopina, Tadeusz Owczuk, trzeba dostosować się do wymagań turystów, którzy oczekują już nie tylko posłuchania muzyki. Trzeba stworzyć im warunki do tego, aby mogli też u nas odpocząć, coś zjeść, a przede wszystkim swobodniej się poruszać. Planowane jest odtworzenie wszystkich alejek, ścieżek, według wskazań prof. Krzywdy-Polkowskiego, który projektował park, ale trzeba dostosować go również do dzisiejszych wymogów. To w końcu miejsce, gdzie pojawia się coraz więcej turystów. W sezonie letnim nawet 2,5 - 3 tys. osób, trzeba więc uatrakcyjnić im pobyt w tym miejscu. Niektóre prace wykonano już w ubiegłym roku, wymieniono całą powierzchnię dachu dworku i instalację gaśniczą na zgodną z obowiązującymi normami. Na obecną chwilę, jeśli tylko dopisze pogoda, rozpoczęta zostanie wymiana części nawierzchni głównej alei prowadzącej do domu Chopina. Trzeba też przygotować teren do przyszłych inwestycji. Rozebrać niektóre budynki i zagospodarować 0,5 hektarową działkę przylegającą do parku, która kupiona została w ubiegłym roku i na której znajdzie się teraz zaplecze gospodarcze.

Nowe rozwiązania

Już dziś wiadomo, że niemalże cały kompleks przy wejściu będzie stworzony na nowo. Wejście do parku znajdzie się na miejscu obecnej kasy biletowej, a główna brama będzie służyła jedynie do wjazdu specjalnych gości. Po lewej stronie od wejścia, gdzie obecnie mieści się zaplecze gospodarcze, ma znaleźć się kawiarenka, toalety i mini sala, w której przy niesprzyjającej pogodzie organizowane będą koncerty. W lecie turyści będą mogli posłuchać utworów Fryderyka Chopina przy stawie, zostanie tam wybudowana estrada i zadaszenie dla fortepianu. Takie rozwiązanie ma sprawić, że odwiedzający będą nie tylko wędrować do dworku, ale i po innych częściach parku. Swobodne przemieszczanie się będzie zaś możliwe dzięki przerzuceniu drugiej kładki przez Utratę. Sam dworek posiadał będzie jedynie charakter muzeum. Koncerty odbywać się w nim będą, sporadycznie. Jakiś mini recital dla wyjątkowych gości.

Po raz pierwszy w nadchodzącym sezonie letnim koncerty odbywać się będą nie tylko w soboty i niedziele, jak dotychczas, ale również w dni powszednie. Od wtorku do soboty, w samo południe utwory Chopina grać będą młodzi artyści, w niedziele zaś posłuchać będzie można dwóch koncertów, o godz. 12.00 i 15.00. Jak jednak zapewnia Tadeusz Owczuk, turyści nie muszą się obawiać, że za modernizacją parku i dworku, a także wzbogaceniem oferty, pójdzie wzrost cen biletów. Ważniejsze jest tu dostosowanie miejsca do wymagań turystów. Prace będą przeprowadzane etapami, więc zwiedzającym trzeba będzie wynagrodzić małe utrudnienia z nimi związane. Nie może być też tak, że na czas modernizacji park i dworek będą całkowicie dla turystów zamknięte.

Martyna Mikulska

Tu powstanie estrada nad stawkiem, na której odbywać się będą letnie koncerty.

Kasa biletowa, a już niedługo wejście do parku

To zaplecze gospodarcze zostanie przeniesione na nowo zakupioną działkę. W tym miejscu znajdzie się kawiarnia, toalety i mini sala kocertowa

MARTYNA MIKULSKA

BAL W PRZEDSZKOLU

Czas radości i zabawy
Już w przedszkolu mamy
Na bal przebierańców
Wszystkich zapraszamy

Przedszkolaki z Miejskiego Przedszkola nr 4 w Sochaczewie długo czekały na czwartek 9 lutego, który różnił się bardzo od innych dni.

" Dzisiaj w przedszkolu wspaniały bal..."- tak wołały z przejęciem dzieci. Emocje udzielały się również rodzicom. Choć za oknem był szary, smutny, zimowy dzień, sale przedszkolne kolorowe i pięknie udekorowane zapraszały wszystkich do zabawy. Spotkały się tu różne postacie z bajek: wróżki, biedronki, motyle, rycerze i królewny. Na bal przebrały się nie tylko dzieci , ale i wszystkie panie.

Zabawa rozpoczęła się tuż po śniadaniu. Pani dyrektor Beata Okraska-Ćwiek dokonała uroczystego otwarcia balu, przywitała wszystkich serdecznie, życząc wspaniałej zabawy.

Przyjaciele naszego przedszkola - "Pędzące Jaguary", czyli Piotr Milczarek i Andrzej Szewczyk, w blasku migających kolorowych świateł i ogromnych, tęczowych baniek mydlanych, bawili naszych milusińskich. Były konkursy, korowody ,zabawy i tańce z chustą animacyjną. Każda grupa pozowała do pamiątkowych fotografii.

Dzięki hojności sochaczewskich cukierni oraz hurtowni napojów mogliśmy posmakować przepysznych ciast, ciasteczek i soków.

Po południu dzieci pełne wrażeń wychodziły z przedszkola zmęczone ale szczęśliwe. Jeszcze długo będzie o czym opowiadać w domu.

Hanna Bonalska
Monika Smyczek
Anna Sobieraj

Zaprosili nas

● W imieniu Narodowego Instytutu Fryderyka Chopina, dyrektor Ryszard Zimak na uroczyste obchody 196. rocznicy urodzin Fryderyka Chopina, które odbędą się 22 lutego 2006r. w Brochowie i Żelazowej Woli.

Program uroczystości:

godz.17.00 - Brochów, Bazylika św. Jana Chrzciciela - Msza św. w intencji dziękczynnej za Fryderyka Chopina i rodzinę Chopinów, sprawowana pod przewodnictwem ks. biskupa Józefa Zawitkowskiego, z udziałem Bractwa Śpiewaczego Bazyliki św. Jana Chrzciciela.

godz. 18.00 - Dom Urodzenia F. Chopina w Żelazowej Woli - recital fortepianowy Edwarda Wolanina

● Burmistrz Sochaczewa oraz dyrektor Szkoły Podstawowej nr 4 na uroczyste wmurowanie Aktu Erekcyjnego pod rozbudowę SP 4, które odbędzie się 24 lutego o godz. 12.00

● Władze gminy Iłów na inaugurację roku jubileuszowego 500-lecia nadania osadzie Iłów praw miejskich. Uroczystość odbędzie się 26 lutego, a rozpocznie ją msza św. w kościele parafialnym w Iłowie o godz. 11.00. Honorowy patronat nad obchodami objął premier RP Kazimierz Marcinkiewicz.

● Miejski Ośrodek Kultury w Sochaczewie na wystawę pt. "Dworek Fryderyka Chopina oraz kwiaty w malarstwie Barbary Jachimowicz". Wernisaż wystawy odbędzie się 2 marca o godz. 17.00 w MOK Boryszew, ul. 15 Sierpnia 83.

● Dyrekcja, Rada Pedagogiczna, uczniowie i rodzice Gimnazjum nr 2 w Sochaczewie na uroczystość nadania szkole im. Króla Władysława Jagiełły i wręczenia sztandaru. Uroczystość odbędzie się 6 marca o godz. 11.00.

(s)

Ogrodnik skomputeryzowany

JOLANTA SOŚNOWSKA

Zespół Szkół Rolnicze Centrum Kształcenia Ustawicznego uczestniczy w projekcie współfinansowanym przez Ministerstwo Edukacji Narodowej oraz Europejski Fundusz Społeczny. W ramach projektu szkoła otrzymała centrum multimedialne do biblioteki szkolnej oraz nowoczesne wyposażenie pracowni komputerowych z licencjonowanym oprogramowaniem.

Każda pracownia wyposażona jest w 15 stacji roboczych z monitorami LCD 17", dwie drukarki sieciowe: laserową i atramentową, duży, nowoczesny skaner, a także przenośny zestaw multimedialny składający się z laptopa i wideoprojektora. Z nowoczesnych pracowni oraz centrum multimedialnego korzysta cała społeczność szkolna.

Wicedyrektor
Jolanta Kulpa-Szczepaniak

Dla babć i dziadków

W pierwszych dniach lutego w Miejskim Przedszkolu nr 3 w Sochaczewie odbyły się spotkania z okazji święta Babci i Dziadka. Chociaż wszędzie zimno, jednak nasi honorowi goście przybyli bardzo licznie. Gości witało pięknie przystrojone przedszkole oraz wnuczęta, które przygotowały montaż słowno-muzyczny oraz własnoręcznie wykonane upominki. Rodzice natomiast zadbali o poczęstunek, były więc domowe wypieki, cukierki, soki, owoce, ciasteczka, kawa, herbata.

W każdej grupie zaproszonym gościom pani dyrektor Renata Trzos złożyła życzenia w imieniu swoim oraz wszystkich pracowników placówki.

Specjalne zaproszenie przyjęła też Naczelnik Wydziału Oświaty, Kultury i Sportu UM w Sochaczewie, pani Teresa Przybylska, wieloletni przyjaciel przedszkola. Tym razem gościła w grupie dzieci 4-letnich. Złożyła dzieciom podziękowania i życzenia w imieniu wszystkich babć i dziadków. Obdarowała nasze "Koziołki" piękną książką z bajkami.

Radości i uściskom nie było końca. Nie obyło się bez wzruszeń, bo babcie i dziadkowie są najmilszą, najbardziej wyrozumiałą publicznością dla dzieci. Uśmiechnięte twarze, przyjazne, pełne miłości spojrzenia to najlepsza akceptacja i uznanie.

Elżbieta Wężowska

OCH! FILM FESTIWAL

Łowicki Ośrodek Kultury 2-26 lutego 2006 r.

To już ostatni tydzień siódmej edycji Och! Film Festiwal. W Łowickim Ośrodku Kultury tym razem obejrzeć będzie można, jak zwykle o godz. 19.00, 21 i 22 lutego "Lato miłości". Więcej o tym filmie pisaliśmy w ubiegłym tygodniu.

W czwartek i piątek, 23 i 24.02. nowy tytuł "**Rozdroże Cafe**" w reżyserii Leszka Wosiewicza.

scenariusz Leszek Wosiewicz

zdjęcia Andrzej Ramlau

muzyka Kazik Staszewski

gatunek: dramat

Polska, czas trwania: 112 min, rok produkcji 2005

Trzej młodzi, ambitni ludzie z prowincji przybywają do Warszawy, żeby zrobić karierę. Trafiają do agencji ochrony, dużo czasu spędzają na siłowni. W pogoni za szybkim pieniądzem oraz w dążeniu do pokazania, że są kimś ważnym, wpadają w złe towarzystwo. Dokonują napadu na bank, który kończy się tragicznie - giną cztery osoby. Fabuła inspirowana autentycznymi wydarzeniami rozgrywającymi się w Warszawie.

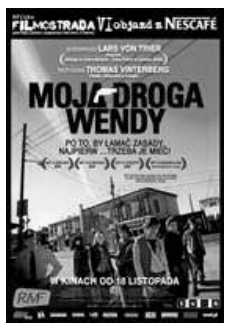

Na zakończenie festiwalu w dniu 26 lutego obraz filmowy "**Moja droga Wendy**" w reżyserii Thomasa Vinterberga.

scenariusz: Lars von Trier

obsada: Jamie Bell, Bill Pullman, Michael Angarano

gatunek: dramat

Dania, rok produkcji: 2005, czas trwania: 105 min

W małym miasteczku osiemnastoletni Dick po stracie ojca czuje się bezpiecznie jedynie z pistoletem w dłoni. Choć nazywa siebie pacyfistą, razem z kolegami zakłada klub miłośników broni. Pewnego dnia młodzi ludzie zmuszeni są użyć jej w obronie własnej. Zaciera się cienka granica pomiędzy dobrem a złem.

Bilety w cenie 7 zł do nabycia w ŁOK-u, telefon 837-40-01.

opr. pab

Imieniny

W tym tygodniu imieniny obchodzą:

Wtorek - 21 lutego

Eleonora - stała w uczuciach i postanowieniach, sprawiedliwa, niezależna. Kobieta o nietuzinkowej osobowości.

Środa - 22 lutego

Marta - konsekwentnie zmierza do zrealizowania swoich planów i zamierzeń. Osoba silna psychicznie i fizycznie, nie lęka się przeszkód ani trudów życiowych. Marzy o chwilach ukojenia w ramionach zaufanego partnera.

Czwartek - 23 lutego

Roma - niezależna, subtelna, kulturalna, towarzyska, pełna humoru. Wzorowo prowadzi swój dom, jej kuchnia jest chwalona wśród rodziny i przyjaciół, potrafi zrobić coś z niczego.

Piątek - 24 lutego

Maciej - w dążeniu do celu ma skłonności do schlebiania tym, którzy mogą mu coś załatwić. Jest otwarty na otoczenie, ale ma swój wewnętrzny świat, którego jest jedynym obywatelem. Interesują go służby mundurowe, ekonomia, ekologia.

Sobota - 25 lutego

Cezary - mężczyzna o dużych możliwościach i skomplikowanej osobowości. Osoba uczciwa. Jeżeli ułoży sobie życie rodzinne, to całkowicie się spełnia, kocha dom, dzieci, żonę.

Niedziela - 26 lutego

Mirosław - zmienny, zamknięty w sobie, tolerancyjny. Lubi przez życie iść własną drogą, pociąga go to co nowe, nieznane, egzotyczne. Na świat patrzy bez uprzedzeń i zawiści.

Poniedziałek - 27 lutego

Gabriela - kobieta o wielkim sercu, mądra, estetka. Swoją aktywnością i dociekliwością absorbuje wszystkich dookoła, jeśli jej się coś nie powiedzie, to daleka jest od załamania.

Samych "uśmiechniętych" dni życzy solenizantom

Karolina

BOGUSŁAW KWIATKOWSKI

DZIEJE SOCHACZEWA®

(57)

W okresie przynależności do Księstwa Mazowieckiego (1202-1476)

SŁAWOMIR BURZYŃSKI

Podobnie jak całe społeczeństwo, także duchowieństwo funkcjonowało według określonego schematu hierarchicznej wartości. Dzieliło się na najdoskonalszy stan duchowieństwa zakonnego, czyli zakonników, oraz mniej doskonały stan duchowieństwa świeckiego, zwanego parafialnym. Klasztory stanowiły w ówczesnej opinii przedsionek raju, a zamieszkujący w nich zakonnicy byli bardziej od innych ludzi predestynowani na świętego.

Klasztory stały się więc nieodłącznym elementem średniowiecznej codzienności. Zakonnicy spędzali życie nie tylko na codziennej kontemplacji i doskonaleniu własnej duchowej formacji, ale słynęli także z innych form swojej działalności. Benedyktyni, którzy zamieszkiwali również w Sochaczewie (?), znani byli jako znakomici kopiści ksiąg i iluminatorzy, dominikanie, posiadający także w mieście klasztor, słynęli jako głosiciele płomiennych kazań. Wyróżniała je od siebie nawzajem nie tylko przyjęta reguła, stanowiąca podstawę ich egzystencji i wyznaczająca odpowiednie zadania o charakterze duchownym i świeckim, ale także określony w regule strój zakonny.

W 1 połowie XV wieku Sochaczew, a na pewno ziemię sochaczewską, zamieszkiwali już Żydzi. Nie dysponujemy jednak źródłami, które pozwalałyby nam jednoznacznie stwierdzić, kiedy dokładnie przybyli oni do miasta. Przez wiele dziesięcioleci żydowscy kupcy zapewne przechodzili przez Sochaczew i jego okolice, wędrując przebiegającymi tędy szlakami handlowymi. Z czasem, gdy rozwinęły się tu rzemiosło i handel, gdy w efekcie tego procesu powstała osada rzemieślniczo-targowa, zaistniały w Sochaczewie warunki sprzyjające narodzinom osadnictwa żydowskiego.

Najwięcej informacji dotyczących tej społeczności narodowej zamieszkującej Sochaczew zawdzięczamy dr. Pawłowi Fijałkowskiemu, mieszkańcowi Sochaczewa, który od wielu już lat w swoich publikacjach przybliża jej losy. Najstarszym świadectwem zamieszkiwania Żydów na obszarze ziemi sochaczewskiej jest przywilej księcia mazowieckiego Władysława I, nadany tutejszym Żydom między rokiem 1442 a 1451. Dokument ten regulował zasady postępowania prawnego w stosunku do chrześcijan-właścicieli ziemskich, zadłużonych u Żydów.

Postawiony przed sądem za nie zwrócenie długu ziemianin zobowiązany był w ciągu dwóch tygodni spłacić dług lub zapłacić sądowi podwójną karę, zwaną w języku łacińskim "sex marcas". W rzeczywistości wartość tej kary nie pokrywała się z wartością określoną w nazwie. W XV wieku była ona na ogół pięciokrotnie niższa, choć często zależała od wielu okoliczności. Kara "sex marcas" (6 grzywien) wynosiła w rzeczywistości 1/6 grzywny.

Po zapłaceniu kary sąd nakazywał chrześcijaninowi spłacenie długu wraz z procentem w ciągu następnych dwóch tygodni lub - jeśliby tego nie uczynił - na zapłacenie kary „quinquagenali" przeznaczonej do skarbu książęcego i kary "piętnadzieścia", którą otrzymywał Żyd. Kara "piętnadzieścia" wynosiła na ogół 3 grzywny, a nie, jak wskazuje nazwa, piętnaście.

Takie same kary musiał zapłacić ziemianin, jeśli nie zwrócił długu także w trzecim i ostatnim, czwartym terminie. Wówczas Żyd miał prawo przejąć majątek dłużnika i traktować go jak swą własność, ale tylko do momentu otrzymania zwrotu pożyczonych pieniędzy. Nie był to zatem bezpowrotny przepadek majątku. Z chwilą pozwania chrześcijanina nie wolno było Żydowi naliczać procentu. W jego miejsce otrzymywał on karę "piętnadzieścia", wypłacaną mu zgodnie z zasadami określonymi w umowie zawartej wcześniej z Żydami ziemi płockiej.

Wszelkie prawa zastrzeżone

Nowości numizmatyczne na zimową olimpiadę

Z okazji XX Zimowych Igrzysk Olimpijskich Turyn 2006 Narodowy Bank Polski wyemitował 4 monety. Moneta o nominale 2 zł wykonana w stopie Nordic Gold ma na awersie orła, a na rewersie biegnącego i strzelającego biathlonistę.

Dwie monety o nominale 10 zł zostały wybite w srebrze próby 925. Na awersie pierwszej znajduje się orzeł i wizerunek snowboardzisty, a na rewersie również snowboardzista.

Druga moneta ma na awersie orła i parę łyżwiarzy figurowych, a na rewersie łyżwiarkę solistkę.

Moneta o nominale 200 zł została wykonana w złocie próby 500 i ma na awersie orła i skoczka narciarskiego w locie. Wszystkie monety posiadają napis: XX ZIMOWE IGRZYSKA OLIMPIJSKIE TURYN 2006.

Ciekawostką jest występowanie na dwóch monetach tzw. efektu kontowego. Na monecie

srebrnej z łyżwiarzami, w zależności od kąta patrzenia, widzi się napis TURYN lub rok 2006. Na monecie złotej można zobaczyć napis TURYN 2006 lub stylizowany płatek śniegu.

Stanisław Duński

Klub Kolekcjonerów zaprasza na spotkania do Muzeum Ziemi Sochaczewskiej w każdą sobotę o godz. 10.00. Można tam otrzymać pamiątkowe 2 zł po cenie nominału oraz uzyskać porady i bezpłatne wyceny walorów filatelistycznych i numizmatycznych.

Nasi w stolicy

Sekcja Malarstwa Okręgu Warszawskiego Związku Polskich Artystów Plastyków i Stowarzyszenie e-Sochaczew zapraszają do obejrzenia wystawy malarstwa i fotografii twórców zrzeszonych w Akademii e-Sochaczew w galerii Millenium Plaza, Al. Jerozolimskie 123 A w Warszawie (okolice dworca Warszawa-Ochota). Pokaz potrwa jeszcze do 28 lutego. Galeria otwarta od poniedziałku do piątku od 11.00 do 16.00.

Dzwonili do nas

Mieszkam na osiedlu przy ul. Żeromskiego i chciałbym zwrócić uwagę władz miasta na problem ogrzewania. Właśnie dostałem rachunek za ciepło na sumę 600 zł, nie muszę chyba dodawać, jak wysoka to kwota dla emeryta. Nie podważam oczywiście naliczonego rachunku. Mam jednak nadzieję, że burmistrz miasta wpłynie na Przedsiębiorstwo Energetyki Cieplnej w sprawie zmniejszenia ilości dostarczanego ciepła w sytuacji, kiedy tak jak teraz, temperatura jest dodatnia. W ogóle nie rozumiem, dlaczego grzejniki są rozgrzane do czerwoności, podczas gdy na dworze nie jest zimno.

Czytelnik

KTO Z KIM PRZESTAJE...

Amerykański sen ("od pucybuta do milionera") zawiera wiele mitów. Jeden z nich brzmi: "Zadawaj się z bogatymi, a sam staniesz się bogaty". Psychologowie robili wiele badań, które sugerują, że jednak coś w tym jest.

Gdy przebywamy wśród innych ludzi, nasza psychika się zmienia. Jesteśmy inni wśród członków rodziny, inni w pracy, inni na prywatce. Zmieniają się wtedy nasze nawyki i działania. Grupa może mieć na nas zarówno dobroczynny jak i destrukcyjny wpływ. Wiedzą to doskonale rodzice nastolatków i obawiają się, że ich dzieci pod wpływem rówieśników mogą uzależnić się od narkotyków, zaczną kraść i uprawiać nieokiełznany seks. Obawy te są najczęściej znacznie przesadzone, choć jest też w nich szczypta prawdy, bowiem dzieci rzeczywiście inaczej zachowują się poza domem.

Razem czy osobno?

Jak zmienia się nasza dusza pod wpływem przebywania wśród innych ludzi? Gdy poprosimy kogoś, by ciągnął linę z całej mocy, całych sił swoich, a następnie poprosimy trzech ludzi, by wspólnie ciągnęli tę samą linę, to okazuje się, że każdy z osobna wkłada więcej wysiłku w wykonanie tego zadania niż wtedy, gdy pracują wspólnie. To zjawisko nazwano "próżniactwem społecznym". Im więcej ludzi wykonuje jakąś pracę, tym gorszy rezultat uzyskują w porównaniu ze zdolnościami każdego z osobna. Jest to ważna informacja dla kierowników, którzy organizują innym miejsca i tryb pracy.

Ta prawidłowość ma jednak swoje ograniczenia. Okazuje się bowiem, że jeśli naszej pracy tylko przyglądają się inni ludzie, to staramy się bardziej niż wtedy, gdy pracujemy nie będąc obserwowanymi przez innych (to tak zwana facylitacja społeczna). Właśnie z tego powodu niektóre biura urządzone są w ten sposób, że ludzie pracując, siedzą w jednej wielkiej sali i widzą siebie nawzajem (tak np. zorganizowane są różnego rodzaju redakcje gazet).

Istnieje jeszcze jeden interesujący aspekt wspólnego działania. Otóż, gdy przebywamy z ludźmi uzdolnionymi, to sami stajemy się uzdolnieni.

Mnożenie mądrości i głupoty

Badania robione były w... czołgach. Badacze dobierali trzyosobowe załogi czołgu tak, by możliwe były wszelkie możliwe kombinacje, np.: trzy osoby cechowały się niskimi zdolnościami; jedna wysokimi a dwie niskimi itd. Okazało się, że gdy drużyna składała się tylko z osób uzdolnionych, to efekty jej działania były znacznie wyższe, niż można by oczekiwać, biorąc pod uwagę uzdolnienia każdego żołnierza z osobna. Jeśli zaś grupa składała się z trzech osób o słabych zdolnościach, to działanie takiej drużyny było znacznie poniżej prostej sumy ich wspólnych uzdolnień (efekt hamowania wydajności). Jeszcze raz okazuje się, że sprawdza się stara biblijna mądrość "Kto ma, temu będzie jeszcze dodane, a kto nie ma, temu i to, co ma, zostanie odebrane".

Wpadamy w kompleksy

Czy oznacza to, że najlepiej przebywać z ludźmi znacznie bardziej uzdolnionymi od nas? Raczej nie, bowiem popadamy wtedy w kompleksy. To ważna informacja dla rodziców, którzy pragną, by ich dzieci chodziły do jak najlepszych szkół i przebywały z rówieśnikami uzdolnionymi - ma to sens jedynie wtedy, gdy nasze dzieci rzeczywiście posiadają uzdolnienia równe innym. Jeśli bowiem dziecko dostanie się do klasy, która znacznie odbiega poziomem od zdolności naszego dziecka (in plus bądź in minus), to jego rozwój ucierpi.

Marcin Florkowski

HOROSKOP

Baran 21.III. - 20.IV.

W tym tygodniu poświęcisz się przede wszystkim pracy. Spadnie na ciebie sporo obowiązków, więc nie będzie właściwie czasu na przyjemności. Powinieneś ze szczególną dbałością dopilnować dokumentów dotyczących finansów. Uczucia pójdą trochę w cień, musisz skupić się na pracy, od tego zależy twoja przyszłość.

Byk 21.IV. - 21.V.

Na początku tygodnia możesz odczuwać zniechęcenie, więc nie rób niczego na siłę. Od środy powinna nastąpić poprawa, a ponieważ bardzo szybko pojawią się nowe wyzwania na horyzoncie, melancholijny nastrój pryśnie jak bańka mydlana. Z zapałem przystąpisz do realizacji nowych projektów i świetnie sobie poradzisz. Oczywiście za tym pójdzie poprawa sytuacji materialnej. W uczuciach constans - nic złego nie pojawi się w najbliższym czasie.

Bliźnięta 22.V. - 21.VI.

Początek tygodnia przyniesie ci wiele radości w uczuciach. Jeśli jesteś świeżo zakochany, będziesz snuł się z rozanielona miną, myśląc tylko o ukochanej osobie. Dla wszystkich osób spod tego znaku czas jakby się zatrzyma, nie w głowie wam będą praca czy sprawy materialne, postawicie przede wszystkim na uczucia.

Rak 22.VI. - 22.VII.

Sprawy finansowe będą układały się wyjątkowo korzystnie, ale niestety twój nastrój lub niesprzyjające okoliczności uczuciowe mogą zepsuć radość z innych sukcesów. Osoby bliskie twemu sercu okażą się nie takie, jakimi dotychczas je widziałeś. Jakieś sprawy, które nagle się pojawią, przepełnią kielich goryczy i poczujesz, że masz dosyć wszystkiego. Dodatkowo uważaj na swoje zdrowie, może dokuczać ci serce.

Lew 23.VII. - 22.VIII.

Tydzień korzystny szczególnie dla Lwic lub osób, które z nimi współpracują lub darzą je uczuciem. Lwice będą roztaczały wokół siebie urok i niezwykłą aurę. Macie przed sobą świetny okres na różnorakie przedsięwzięcia, w tym także na podboje miłosne. Ten status na długo zostanie zachowany, zaczął się bardzo pomyślny okres w waszym życiu...

Panna 23.VIII. - 22.IX.

Tydzień stać będzie pod znakiem pracy. Nie martw się jednak, energia będzie cię rozpierać i wszystkie problemy rozwiążesz bez trudu. Wpadniesz też na kilka świetnych pomysłów, co z pewnością zostanie odpowiednio docenione przez twojego szefa. W uczuciach bez większych rewolucji - ciesz się tym, co masz.

Waga 23.IX. - 23.X.

Na początku tygodnia jeszcze będziesz miał ochotę na cokolwiek, ale pod koniec wszystko zobaczysz w czarnych kolorach. Być może poczujesz się wypalony, a intensywny okres spotkań towarzyskich będzie dla ciebie powodem, by chwilę odpocząć. Jeśli jesteś sam, to tym bardziej poczujesz się gorzej i nabierzesz ochoty, by wypełnić wokół siebie pustkę. W takiej sytuacji najlepiej, gdy spotkasz się z kimś życzliwym.

Skorpion 24.X. - 22.XI.

Skorpiony w tym tygodniu będą pod przemożnym wpływem spraw zawodowych. Jeśli prowadzicie firmę, to nadchodzi czas podejmowania współpracy z nowym partnerem, być może wejdziecie w spółki. Finanse utrzymają się raczej na dotychczasowej pozycji, ale już niedługo ich stan zacznie się poprawiać.

Strzelec 23.XI. - 21.XII.

Dużo pracy i przybywające obowiązki spowodują chęć ucieczki od świata. Nie próbuj jednak walczyć z wiatrakami, bo twoi przełożeni przede wszystkim oczekują efektów. Dodatkowo w uczuciach mogą pojawić się zmiany. Spadnie na ciebie nowa znajomość, która może być zabarwiona uczuciami. Od ciebie zależy, jak to się dalej rozwinie.

Koziorożec 22.XII. - 20.I.

W tym tygodniu nie pozbędziesz się obowiązków, a raczej znów będziesz musiał odnaleźć się w nawale nowych propozycji. Pojawią się jednak zwiastuny poprawy sytuacji finansowej. W twoje życie wkroczy ktoś, kto nie tylko wniesie świeży powiew, ale też pomoże stanąć na nogi. Jednocześnie zaczniesz się zastanawiać nad swoim obecnym życiem i niestety, bilans wyjdzie mało korzystnie, w związku z tym zacznie w tobie kiełkować gotowość do zmian. Nie hamuj niczego, a wręcz przeciwnie, zacznij pomagać losowi...

Wodnik 21.I. - 20.II.

W tym tygodniu czekają cię zawirowania finansowe. Być może nie dopilnowałeś czegoś, co powinieneś i przyjdzie ci za to zapłacić. Do uczuć nie będziesz miał głowy, problemy pochłoną cię na całej linii i być może przypłacisz to bezsennymi nocami . Uważaj też na swoje zdrowie, kłopoty mogą cię przygnieść, więc zawczasu zadbaj o siebie.

Ryby 21.II. - 20.III.

Tydzień minie pracowicie, a w uczuciach raczej bez zmian. W pracy może okazać się, że ktoś ma wobec was plany, może obejmiecie bardziej samodzielne stanowisko. Nie obawiajcie się jednak. Poradzicie sobie doskonale, a bagaż doświadczeń, który od dawna dźwigacie teraz będzie można w pełni wykorzystać. Już niebawem szykują się zmiany uczuciowe.

KRZYŻÓWKA nr 8

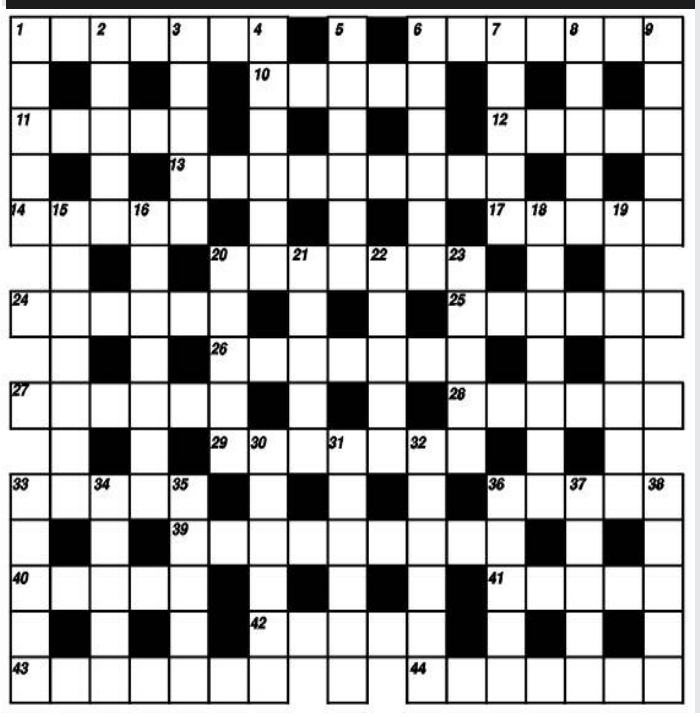

Poziomo:

1-żydowski cmentarz, 6-imię męskie, 10-ciastko z kremem, 11-jesienny kwiat, 12-może być hipnotyczny, 13-brednie, 14-np. gąsienica, pędrak, 17-in. firmament, 20-eksploatuje statki, 24-zwierzę futerkowe, 25-miasto w północnej Hiszpanii, 26-zajęcie Austrii przez Niemcy, 27-podoficer na statku, 28-żeński gruczoł płciowy, 29-napęd pojazdów szynowych, 33-istota czegoś, 36-jeden z naszych narządów, 39-tarcza zegara, 40-kuzyn wróbla, 41-in. wszakże, 42-szal futrzany, 43-wyrób z ciasta, 44-stolica Kenii.

Pionowo:

1-styl pływacki, 2-klawisz akceptacji, 3-dźwignia ręcznego napędu, 4-jest nim P. Janas, 5-wykaz błędów, 6-włoski tenor (1873-1921), 7-przywódca Rosji, 8-wizerunek czegoś, 9-miasto nad Sanem, 15-otoki nad głowami świętych, 16-foliał, 18-początkowe litery imienia i nazwiska, 19-zachęta, 20-roślinny motyw dekoracyjny, 21-posłannictwo, 22-tylna część przedmiotu, 23-światowe mocarstwo, 30-powtarzający się odcinek melodii, 31-gruby papier, 32-imię męskie, 33-surowica krwi, 34-mały dom, 35-krzew ogrodowy o żółtych kwiatach, 36-film Hitchcocka, 37-nie bogato, 38-potrzebne przestępcy.

Spośród nadesłanych w przeciągu miesiąca prawidłowych rozwiązań jednej z zamieszczonych w tym okresie krzyżówek wylosujemy kartę, której nadawca otrzyma 50 zł. Zapraszamy do zabawy i życzymy powodzenia.

Drobne ogłoszenia

Usługi

- Vertal - żaluzje - verticale antystatyczne - rolety tekstylne, zaciemniające - rolety antywłamaniowe. Producent, montaż, VAT. Tel. 0-602-736-692, 0-602-297-257. ZS-2
- Autozłom, kasacje pojazdów bez opłat, tel. (0-46) 861-94-66. ZS-4
- **Pranie** dywanów, wykładzin, tapicerek meblowych i samochodowych, tel. 0-504-630-724. ZS-5
- **Wideofilmowanie, fotoreportaże, studniówki, śluby, wesela, DVD, www.videocolor.com.pl, tel. 862-63-38, 0-501-350-075.** Zs-6 B
- Gipsy, panele, malowanie, remonty wnętrz, 0-604-056-710, 0-503-141-105. ZS-12
- Glazura terakota, remonty, solidnie, tel. 0-602-670-035. ZS-46
- RTV-SAT - serwis, ul.Trojanowska 30 600-803-333. ZS-63
- **Pranie dywanów i tapicerek, (046) 863-57-55, 608-582-751.** ZS-72 R, B
- Maszyny najnowszej generacji 100% bezpyłowego cyklinowania. Parkiet, mozaika, panele, schody, montaż, lakierowanie, tel. 604-829-774. ZS-90 R
- Profesjonalne pranie dywanów wykładzin, tanio, 863-27-85, 502-650-258. ZS-119
- Malowanie, gipsy, płyty g-k, panele, adaptacja strychów, 0-693-203-740. ZS-164 R
- **Solidnie położę gładź gipsową, glazurę, terakotę, panele oraz wszystko to co jest związane z płytą gipsową, tel. 863-13-44, 0-600-918-372.** ZS-171 B
- "Roban" Usługi wywóz nieczystości płynnych, 0-606-374-093. ZS-183
- Usługa budowlana od fundamentów po dach, tel. (46) 838-48-27 kom. 0-601-987-028. ZS-185
- Usługi glazurnicze, tel. 0 692-391-125. ZS-289
- Żaluzje, rolety, (046) 830-37-61 0-603-753-973. ZS-306
- Wanny odnawianie 0-603-753-973, (046) 830-37-61. ZS-307
- Hydraulik, miedź, plastik, 0-606-592-598. ZS-308
- Gipsy, płyty "KG", malowanie, glazura, terakota, panele, docieplenia poddaszy, montaż okien i drzwi. 506-266-895. ZS-312

Ubezpieczenia

- Polisy pod kredyt - na życie, dom/mieszkanie - szybka procedura, korzystne warunki. Biuro Commercial Union: Sochaczew, ul. 1 Maja 13 tel. 602-703-336. ZS-315

Nieruchomości

- Wynajmę lokale na biuro i gab. lekarskie, ul. Warszawska 21, tel. 862-24-29. ZS-19
- Sprzedam lub zamienię komfortowe 85 m^2, I p, cegła, tel. 880-501-611, (046) 862-36-89. ZS-20
- **Do wynajęcia hala, biura magazyny, tel. 863-55-47, 0-509-176-167.** ZS-21 B
- Do wynajęcia 250 m^2, centrum Sochaczewa, 695-457-538. ZS-82
- Sprzedam mieszkanie 75,5 m^2 przy stacji PKP 694-797-681. ZS-128
- Tanio sprzedam działki 2000 m^2 Gawłowska tel. 602-374-931. ZS-137
- Sprzedam mieszkanie 48,7 m^2 centrum, stan idealny, tel. (046) 862-43-81. ZS-175
- Sprzedam M-3, 38 m^2, centrum, 0-603-081-804. ZS-186
- Sprzedam mieszkanie M-2, 36 m^2 (centrum) 863-11-96, 501-221-596. ZS-203
- Garaż sprzedam, tel. 0-606-882-310. ZS-206
- Sprzedam M-3, 48 m^2, I piętro, blok 2 piętrowy z cegły, wspólnota, tel. (046) 863-20-38, kom. 0-514-931-400. ZS-231
- Sprzedam lub wynajmę mieszkanie 76 m^2, 4 piętro osiedle Victoria, 500-060-080. ZS-232
- Sprzedam mieszkanie 78 m^2, I piętro środkowe , wc, łazienka oddzielnie, ul.Targowa + garaż tel. 504-077-884, 504-077-427 (046) 862-56-60. ZS-237
- Sprzedam budynek mieszkalny stan surowy otwarty wraz z działką - Sochaczew, tel. 607-044-924. ZS-238
- Sprzedam mieszkanie M-4, (46 m^2) w centrum, tel. 889-008-927. ZS-239
- Tanio sprzedam 3000 m^2 przy lesie, 2 km od centrum Sochaczewa, (046) 862-87-21, 693-465-254. ZS-242
- Sprzedam dom w Sochaczewie 250 m^2 + budynek z garażem 60 m^2 na działce 1200 m^2, tel. 0-509-637-794. ZS-243
- Sprzedam dom w surowym stanie k/Sochaczewa, tel. 510-252-889. ZS-245
- Sprzedam mieszkanie M-4, (Ogrody) tel. (046) 862-60-81 po 16.00. ZS-249
- Sprzedam 2 pokoje, 47 m^2, centrum, cegła, tel. 602-530-453. ZS-252
- Do wynajęcia lokal 20 m^2 w Chodakowie, tanio, tel. 863-31-64, 60-0-035-575. ZS-253
- Do wynajęcia lokale o pow. 55 m2 każdy, na I i II piętrze przy ul.Żeromskiego w Sochaczewie tel. 889-502-041. ZS-254
- Do wynajęcia mieszkanie M-4, 0-603-754-414. ZS-257
- Komfortowe M-5 78,5 m cegła w centrum sprzedam, tel. 0468626419 po 17. ZS-266
- Sprzedam mieszkanie 50 m, 3 pokoje + 1, parter w Sochaczewie, 510-120-852. ZS-270
- Wynajmę lokal 70m^2 pod działalność gospodarczą w Teresinie, 510-120-852. ZS-271
- Do wynajęcia kawalerka 18 m^2, umeblowana, 0501-419-556. ZS-272
- Poszukuję do wynajęcia kawalerki na terenie Sochaczewa, 605-445-025. ZS-273
- Do wynajęcia lokal handlowy w centrum Sochaczewa, tel. 0-46/ 862-29-56. ZS-278
- Sprzedam działkę budowlaną koło Zatry, przy ulicy Koralowej, wiad. tel. 509-829-165. ZS-280
- Sprzedam działkę budowlaną 1420 m^2, Budki Piaseckie, tel. 668-106-758. ZS-281

ZAPRASZAMY NA

Kurs tańca towarzyskiego

dla dorosłych, młodzieży, dzieci.
W programie:
walc, samba, tango, foxtrot, cha-cha i inne.

Informacje i zgłoszenia prosimy kierować: tel. 0-694-245-700 Sochaczew ul.Trojanowska 53 ZS-293

- Sprzedam M-4 65m^2, parter, 862-70-84. ZS-285
- Sprzedam działkę rolną 5600 m koło nowego szpitala, tel. 863-50-68. ZS-286
- Działka budowlano-rekreacyjna koło nowego szpitala, obok lasu gawłowskiego, tel. 863-50-68. ZS-287
- Do wynajęcia 3 lokale użytkowe o pow. 40 m^2 każdy - dwa sąsiadujące od ul.Staszica 15, jeden od ul.Piastowskiej 5, Centrum Sochaczewa, budynek k/Straży Pożarnej. Wiadomość tel. (046) 862-34-35 w godz. 17-20. ZS-301 R
- Sprzedam 2 pokoje, 47 m^2, centrum, cegła, lu zamienię na mniejsze tel. 602-530-453. ZS-252
- Kupię kawalerkę (046) 862-49-60 po 17-tej. ZS-303
- Sprzedam **działki** 601-957-357 (okolice Sochaczewa). ZS-305
- Mieszkanie do wynajęcia Sochaczew, ul.Licealna 36, tel. 862-20-72 po 18.00. ZS-309
- Posiadam do wynajęcia lokal o pow. 100 m^2 (parter) + piwnica przy ul.Narutowicza 1, tel. 602-594-570. ZS-313 R
- Poszukujemy lokalu biurowego w Sochaczewie do 100m^2. Oferty proszę przesyłać do dnia 15.03.2006r. na adres: GANSNER Sp. z o.o . , ul. Prymasowska 17/3, 96-100 Skierniewice z dopiskiem BIURO ZS-320
- Posiadam do wynajęcia kawalerkę w centrum Sochaczewa, tel. 504-866-413. ZS-323
- Do wynajęcia M-3 tel. 0 608-021-501 ZS-324
- Sprzedam M-3 - 38 m, centrum 0 665-426-420 ZS-325

Zdrowie

- JAROSŁAW ZAŁUSKI - specjalista chorób płuc, specjalista medycyny rodzinnej, specjalista alergolog, pediatra - **TESTY ALERGICZNE I LECZENIE ALERGII, SPIROMETRIA, WIZYTY DOMOWE. USG COLOR DOPPLER - badania jamy brzusznej, tarczycy, stawów, przepływy w naczyniach żylnych i tętniczych. Tel. 0-502-288-637.** ZS-3R
- Centrum Stomatologiczne "Eldent", ul. 15 Sierpnia 1, 862-50-61, pon.-pt. 9-19, sob. 9-12. Pełny zakres usług. ZS-8
- **OKULIŚCI** - PRACOWNICY WARSZAWSKICH KLINIK, NAJLEPIEJ WYPOSAŻONA PRAKTYKA MIĘDZY ŁODZIĄ A WARSZAWĄ. (Komputerowe badanie pola widzenia, bezdotykowy pomiar ciśnienia wewnątrzgałkowego, pracownia angiografii fluoresceinowej, cyfrowa fotografia dna oka, synoptofor - poradnia okulistyki dziecięcej). **ALFA** Sochaczew, al. 600-lecia 45. Rejestracja wizyt: 46 - 863-38-74. ZS-9
- UROLOG, KARDIOLOG, DERMATOLOG, PRACOWNICY WARSZAWSKICH KLINIK **ALFA**, Rejestracja wizyt: 46- 863-38-74. ZS-10
- **Lekarze www.esmed.com.pl.** ZS-31 B
- **Andrzej Wojdas - specjalista laryngolog i alergolog - konsultacje, porady, testy i odczulanie.** Sochaczew, ul.Żeromskiego 41 A lok. 22 (NZOZ "Almed", I piętro). Przyjęcia we wtorki 18-20 i piątki 17-19. Zapisy 862-88-92 lub 0-501-440-322. ZS-66 R
- **Kardiolog Jan Zambrzycki** przyjmuje: wtorki, czwartki NZOZ ALMED ul. Żeromskiego 41 863-52-22, 0-602-669-858. ZS-67
- Badania psychologiczne kierowców operatorów i instruktorów prawa jazdy Teresin/Sochaczew tel. 501-562-141. ZS-76 R

SOCHACZEWSKA SZKOŁA UMIEJĘTNOŚCI

Prowadzi zapisy na semestry I, II, III, IV, V

Rozpoczynające się styczeń/luty 2006 r.

do 3-letniego Liceum Ogólnokształcącego
(po gimnazjum, 8-letniej szkole podstawowej)

do 2-letniego Uzupełniającego Liceum Ogólnokształcącego
(po szkole zawodowej)

do Studium Zawodowego o kierunkach:
- technik bhp - nauka trwa 1,5 roku,
- technik administracji - nauka trwa 2 lata
- technik informatyk - nauka trwa 2 lata

Do studium przyjmowane są osoby, które ukończyły szkołę średnią (liceum lub technikum - również bez matury).
Szkoła posiada uprawnienia szkoły publicznej.
Zapewniamy wykwalifikowaną kadrę pedagogiczną oraz miłą atmosferę.
Zajęcia odbywają się w formie zaocznej, na zasadzie zjazdów sobotnio-niedzielnych dwa razy w miesiącu
Wydajemy wszelkie niezbędne zaświadczenia (ZUS, WKU) oraz legitymacje szkolne.
Niskie czesne.
Przyjmujemy bez egzaminów wstępnych.
Wymagane dokumenty: świadectwo ukończenia szkoły, cztery fotografie, kwestionariusz osobowy - do wypełnienia w szkole.

Szczegółowych informacji w godz. 8.30-16.00 udziela sekretariat mieszczący się w Szkole Podstawowej nr 2 w Sochaczewie ul. 15 Sierpnia 44, tel. (046) 862-14-12 oraz tel. kom. 604-973-368, 603-676-987.

ZS-2410

Twoje ogłoszenie w „Ziemi" przeczyta wiele tysięcy osób w mieście i powiecie!

„Ziemia Sochaczewska" to najstarsza gazeta na naszym prasowym rynku. Sprzedaje się najlepiej ze wszystkich pism w mieście i okolicy.

Nie wierzysz? - zapytaj w kiosku

- **"Dentiko"**
  Gabinet stomatologiczny
  Dorota Wrzesińska
  wtorki, czwartki 10-12,
  środa 16-18,
  ul.Żeromskiego 27,
  tel. 0-603-203-800.
  ZS-112

- **Lekarz**
  specjalista dermatolog
  Ewa Brochocka-Zegadło.
  Gabinet prywatny Sochaczew, ul.Trojanowska 20, tel. 0-691-513-051.
  ZS-117 B

- **Stomatolog**
  - Izabela Pietras.
  Stomatologia estetyczna, protetyka, wybielanie.
  Tel. 0-601-869-323
  Sochaczew
  al. 600-lecia 45.
  ZS-215

Motoryzacja

- Kupię każdy osobowy po 95 r.
  0-507-140-012.
  ZS-14

- Sprzedam samochód seat cordoba vario, rok prod. 1998, stan bardzo dobry, tel. 0-504-596-060.
  ZS-310

- Sprzedam tanio poloneza caro, 95 r., po kolizji, gaz, oc do czerwca. Wiadomość 604-174-080.
  ZS-317

Praca

- Poszukuję przewoźników, stała praca na zestaw z naczepą.
  Tel. 506-003-207.
  ZS-222

- Zatrudnię murarzy betoniarzy 602-443-685.
  ZS-250

- Wszystkich zainteresowanych możliwością zarobkowania na pro-sumpcji zapraszamy tel. 888-300-585.
  ZS-260

- Zaopiekuję się starszą osobą lub przyjmę sprzątanie 513-939-909.
  ZS-304

- Firma w Żyrardowie zatrudni 5 osób. Wymagany wiek do 40 lat. Wynagrodzenie 1200 zł/netto (046) 854-22-98, 0-511-556-392.
  ZS-318

- Poszukujemy pracownika do sklepu z upominkami i świecami. Prosimy o wysyłanie CV, listu motywującego, zdjęcia oraz danych kontaktowych do dnia 25.02.2006 roku na adres: GANSNER Sp. z o.o., ul.Prymasowska 17/3, 96-100 Skierniewice z dopiskiem PRACA
  ZS-321

Nauka

- Angielski, niemiecki, polski - korepetycje, każdy zakres,
  0-695-714-561.
  ZS-68

- Korepetycje z polskiego 601-630-791.
  ZS-125

- **Placówka Oświatowa aMBit zaprasza na kursy komputerowe: początkowy, Office, Access, inne, świadectwa MEN 862-16-46, 609-056-267**
  ZS-219BR

- Doświadczony germanista, korepetycje, tłumaczenia,
  tel. 606-702-478.
  ZS-290

Różne

- Wagi różne komis, naprawa, legalizacja, sprzedaż,
  tel. 603-051-820.
  ZS-70

- Sprzedam telewizor, magnetowid, zamrażarkę, zmywarkę, wieżę sony, meble holend.
  Tel. 606-320-843.
  ZS-205

- Stalowe nowe słupki ogrodzeniowe sprzedam, tel. 0468626419 po 17.
  ZS-267

- Sprzedam limit buraczany, 100 ton, tel. (046) 838-05-60.
  ZS-274

- Sprzedam tanio nowe okna PCV o wymiarach 1165x1435 -szt.4, 1565x1435-szt.1, tel. 660-738-611.
  ZS-294

- Kupię książkę J.Broszkiewicza "Długi deszczowy tydzień"
  tel. 694-616-917.
  ZS-322

NABÓR LUTY 2006

Szansa dla Ciebie

Promocyjne ceny
- I semestr bezpłatny

Zaoczne Liceum Ogólnokształcące dla Dorosłych w Sochaczewie
Zaoczne Uzupełniające Liceum Ogólnokształcące dla Dorosłych w Sochaczewie
Zaoczne Technikum Ekonomiczne dla Dorosłych w Sochaczewie
Zaoczne Technikum Samochodowe dla Dorosłych w Sochaczewie
Zaoczna Szkoła Policealna dla Dorosłych w Sochaczewie

W szkole policealnej
i technikum kształcimy w zawodach:
- technik ekonomista
specjalizacja: finanse i rachunkowość
ekonomika i organizacja przedsiębiorstw
bankowość
- technik informatyk
- technik elektronik
- technik mechanik - technik samochodowy
specjalizacja: obsługa i naprawa pojazdów samochodowych

Wydajemy zaświadczenia do WKU i ZUS oraz legitymacje szkolne
Podania przyjmujemy i informacji udzielamy w godzinach: 7.00-17.00 w Sochaczewie ul.Warszawska 35 tel. (046) 862-34-73.
ZS-2409

Giełda Pracy

Oferty Powiatowych Urzędów Pracy

PUP w Sochaczewie

ul.Kusocińskiego 11, pok.48, 49, tel.(046)862-33-93 w.148

Księgowy/-a/, przedstawiciel handlowy, brygadzista w dziale prefabrykacji betonów, spawacz, ślusarz, technik - mechanik obróbka skrawaniem, asystentka ds. kluczowych klientów, kierowca - mechanik z prawem jazdy C+E, kierowca busa -przewóz osób, kierowca z prawem jazdy C i C+E, betoniarz-zbrojarz, operator węzła betoniarskiego, pakowacz-pakowaczka z aktualną książeczką zdrowia, operatorzy wózków widłowych z aktualną książeczką zdrowia, technik elektronik, pilarz, sprzedawca-handlowiec, technik geodeta, kierownik budowy - instalacje sieci kanalizacyjnych, pracownik ochrony, kierownik robót-specjalność energetyka, kierownik działu zarządzania personelem, inspektor ds. płac, elektromechanik AGD z praktyką, gospodarz domu, operator suwnicy, pomocnik murarzy, pracownicy do odśnieżania dachów, pracownik do wykonywania nadruków na opakowaniach, uczniowie i studenci do pracy przy wykładaniu towarów w markecie na terenie Sochaczewa/asortyment samochodowo-rowerowy/

Ponadto informujemy o rozpoczętej rekrutacji kandydatów do służby w policji na terenie województwa mazowieckiego.

Dodatkowo informujemy o możliwościach odbycia stażu w następujących zawodach: woźna oddziałowa, pomoc w kuchni, pracownik biurowy, pracownik stacji auto - gazu, administrator, pracownik do dz. obsługi klienta, pomoc bibliotekarza, sprzedawca w branży odzieżowej, w branży AGD i RTV, kucharz, pracownik w kwiaciarni, pracownik w sklepie meblowym, pracownik gospodarczy.

Oferty pracy w Estonii z podstawową znajomością języka rosyjskiego:

mechanik, elektryk, spawacz

Oferty pracy w Islandii ze znajomością języka angielskiego:

pracownik budowlany, pokojówka i pracownik do zmywania naczyń, asystent zarządcy pensjonatu, asystent elektryka, pokojówka, szef kuchni

Oferty pracy w Słowenii z podstawową znajomością języka angielskiego:

kucharz w restauracji indyjskiej, inżynier mechanik, murarz,

Oferty pracy w Wielkiej Brytanii ze znajomością języka angielskiego - oferty pracy EURES

sprzedawca, technik - konserwator torów, sprzątacz przyczep kempingowych, szklarz, hydraulik, brygadzista, kierownik budowy, opiekun, pomocnik, estimator/kosztorysant

Oferty pracy w Irlandii ze znajomością języka angielskiego - oferty pracy EURES:

technik napraw i utrzymania ruchu, personel latający, fryzjer damski, fryzjer męski, monter instalacji telekomunikacyjnych

Oferty pracy w Szwecji - oferty pracy EURES:

dentysta, pomoc dentystyczna, pracownik zoo, pracownik parku rozrywki

PUP w Łowiczu

ul. Stanisławskiego 28, tel. (046)837-04-20, (046) 837-07-76 w.252

Fryzjer damsko-męski, przedstawiciel handlowy, kierowca z prawem jazdy kat. C+E, kasjer - sprzedawca, kelnerka, pielęgniarka, wartownik, kierowca kat. A,B,C,E, pizzerman z możliwością przyuczenia.

PUP w Płocku

ul. Kostrogaj 1, tel.(0-24) 267-46-64

Kierownik budowy z doświadczeniem w zawodzie oraz uprawnieniami budowlano-sanitarnymi lub drogowymi; specjalista ds. produkcji z wykształceniem wyższym (inżynier technologii żywności) lub zarządzanie i marketing oraz z doświadczeniem w branży spożywczej, znajomością obsługi komputera; przedstawiciel handlowy z wykształceniem średnim, doświadczeniem w handlu oraz z prawem jazdy kat. B; majster budowy robót drogowych z doświadczeniem w zawodzie; majster robót sanitarnych z doświadczeniem w zawodzie; magazynier w branży napoje, piwo z wykształceniem minimum zawodowym, doświadczeniem w branży oraz uprawnieniami na obsługę wózków widłowych; operator koparki z doświadczeniem w zawodzie i uprawnieniami na koparkę do pojemności 0,8 m^3; szwaczka z wykształceniem kierunkowym, doświadczeniem w zawodzie i umiejętnością szycia i kroju; sprzedawca dekorator z wykształceniem plastycznym, mile widziane doświadczenie przy dekoracjach okiennych, umiejętnościami plastycznymi, wizją przestrzenną oraz znajomością obsługi komputera; mechanik-elektromechanik samochodowy z wykształceniem kierunkowym, 3-letnim stażem pracy w zawodzie i pr. kat. B; murarz z wykształceniem zawodowym i udokumentowanym 2-letnim stażem pracy w zawodzie; fryzjer damsko-męski z doświadczeniem w zawodzie; brukarz z doświadczeniem w zawodzie, a dla osób niepełnosprawnych: pracownik ochrony z umiarkowanym stopniem niepełnosprawności, sprzedawca z lekkim stopniem niepełnosprawności.

PUP w Rawie Mazowieckiej

ul. 1 Maja 1A, tel. (046)814-40-51, 814-45-18 w.252

Szwaczka, kierowca z prawem jazdy kat. C, C+E, manikiurzystka, radca prawny, specjalista ds. marketingu, recepcjonistka, kucharz, pokojowa, pomoc kuchenna, kelner;,przedstawiciel handlowy.

Oferty zagraniczne:

branża hotelarsko - gastronomiczna, ratownik wodny - Cypr, hydraulik - Hiszpania, pakowacz, rzeźnik, agent ochrony, kierowca, opiekun w domach opieki, kierowca samochodów ciężarowych, kierowca autobusu, operator wózków widłowych - Wielka Brytania.

Oferty za pośrednictwem EURES:

Opiekun, krawiec ciężki, opiekun osób starszych, pielęgniarka na oddziale psychiatrycznym, technik, szklarz - Wielka Brytania ; wykwalifikowany fryzjer damski i męski, technik utrzymania sprzętu, pracownik ochrony, księgowa, technik produkcji, technik zdalnego sterowania - bardzo dobry angielski - Irlandia; lekarz, pomoc dentystyczna - Szwecja; spawacz, krawcowe, murarz, szlifierz, zbrojarz-betoniarz, pracownik w punkcie przeładunkowym, konstruktor, spawacz, tokarz, ślusarz - Republika Czeska; specjalista ds. BHP, doradca - Islandia; mechanik, elektryk, spawacz - Estonia; pomoc kuchenna, hydraulik, ogrodnik, stolarz - Szkocja; mechanik budowlany - Norwegia; centrum telefoniczne - Słowacja; posadzkarz, kierowca- Litwa; pokojówka, asystent elektryk, szef kuchni - Islandia, hydraulik - Szkocja.

(s)

Spółdzielnia Mieszkaniowa Lokatorsko-Własnościowa w Sochaczewie przy ul.M.J.Piłsudskiego 26

posiada do wynajęcia lokale użytkowe:

*** przy Al.600-lecia 66B**
Parter
- 3 lokale o powierzchni 12,48 m^2 każdy
- 2 lokale o powierzchni 25,44 m^2 każdy

I PIĘTRO
- 9 lokali o powierzchni 12,48 m^2 każdy
- 1 lokal o powierzchni 24,04 m^2

oraz obiekty magazynowe przy ul.Trojanowskiej 64
- magazyn o powierzchni: 381 m^2
- magazyn o powierzchni: 91,20 m^2
- magazyn o powierzchni: 214 m^2
- magazyn o powierzchni: 197,5 m^2

Osoby zainteresowane najmem ww. pomieszczeń prosimy o kontakt ze Spółdzielnią pod nr tel. **862-21-59 wew.28** lub osobiście w biurze Spółdzielni.
ZS-328

Sprzdam 1,3 ha, trasa nr 2 - Dachowa
0-601-439-657
ZS-326

AirLan
INTERNET PROVIDER
Internet za 1 zł
Do 4 miesięcy GRATIS
www.airlan.pl
BIURO: SOCHACZEW
UL. GAWŁOWSKA 45 (LUX)
TEL (046) 863-63-00

Podejmę pracę

- Zaopiekuję się osobą starszą lub dzieckiem, tel. 862-37-05.
- Uczciwa studentka pedagogiki - sprzedawca (dośw.), sprzątanie, opieka, prac. biurowa(dośw.), tel. 0-694-762-848.
- Dyspozycyjna, średnie wykształcenie podejmie każdą pracę, tel. 0-509-499-970.

Bezpłatny kupon dla poszukujących pracy

Treść
. . . . . .
. . . . . .
. . . . . .
Imię, nazwisko i adres
. . . . . .
. . . . . .

SPORTY WALKI

Dopóki walczysz jesteś zwycięzcą

Już dawno sochaczewska hala MOSiR-u nie została tak szczelnie wypełniona widzami. Tym razem powodem była I Gala Mistrzów Sztuk i Sportów Walki oraz Miłośników Tańca. Podczas prawie pięciu godzin było sporo emocji oraz wrażeń estetycznych (zespoły taneczne). Szkoda, że do Sochaczewa nie dotarli awizowani Mistrzowie Olimpijscy: Jerzy Rybicki oraz Lech Koziejowski. Ich obecność na pewno podniosła by rangę tej imprezy. Więcej szczegółów w następnym numerze „ZS"

PIŁKA NOŻNA

Fan futbolu

Nasz redakcyjny chochlik okazał się fanem futbolu i w poprzednim tygodniu zmienił wynik meczu finałowego Turnieju Halowej Piłki Nożnej o Puchar Wójta Gminy Sochaczew. Prawdziwy wynik potyczki pomiędzy Limitem Rybno, a PSPN Trojanów to 3:1 (2:0). Zainteresowanych serdecznie przepraszam. Nadmienić jeszcze trzeba, że drugie miejsce drużyny z Trojanowa to jej bardzo duży sukces.

PIŁKA NOŻNA

VIII Ogólnopolski Turniej Halowej Piłki Nożnej o Puchar Sochaczewskich Firm i Przedsiębiorstw "Sochaczew Cup 2006" IV Memoriał Mariana Szmigiery

Dwa dni z "halówką"

W sobotę i niedzielę hala sportowa Gimnazjum nr 2 była miejscem piłkarskiej batalii o Puchar Sochaczewskich Firm i Przedsiębiorców. Tym razem "boryszewiacy" nie stanęli na podium, chociaż w roczniku 1994, byli bardzo blisko. Turniej był sprawnie przeprowadzony i dostarczył wielu emocji piłkarzom oraz licznej rzeszy ich rodziców.

Sobota - rocznik 1994

Mecze eliminacyjne:

Grupa A

Tarczyk Unia Boryszew - KS Piaseczno 4:1

Strzelczyk(2), Maciągowski, Stencel

Tarczyk Unia Boryszew - Lider Włocławek 1:0

Strzelczyk

Tarczyk Unia Boryszew - Tęcza 34 Płońsk 3:2

Kmieciński(2), Strzelczyk

Tarczyk Unia Boryszew - SMS Łódź 1:1

Stencel

Boryszewiacy zajęli I miejsce w swojej grupie.

Grupa B

Tarczyk Unia II Boryszew - Wisła Płock 3:0

Kuśmider, Karoń, Kwiatkowski

Tarczyk Unia II Boryszew - ŁKS Łomża 0:2

Tarczyk Unia II Boryszew - Jagiellończyk Biała Podlaska 3:0

Jażdżyk, Kuśmider, Trawiński

Tarczyk Unia II Boryszew - ŁKS Łódź 0:1

"Rezerwy" Unii zajęły III miejsce w swojej grupie eliminacyjnej.

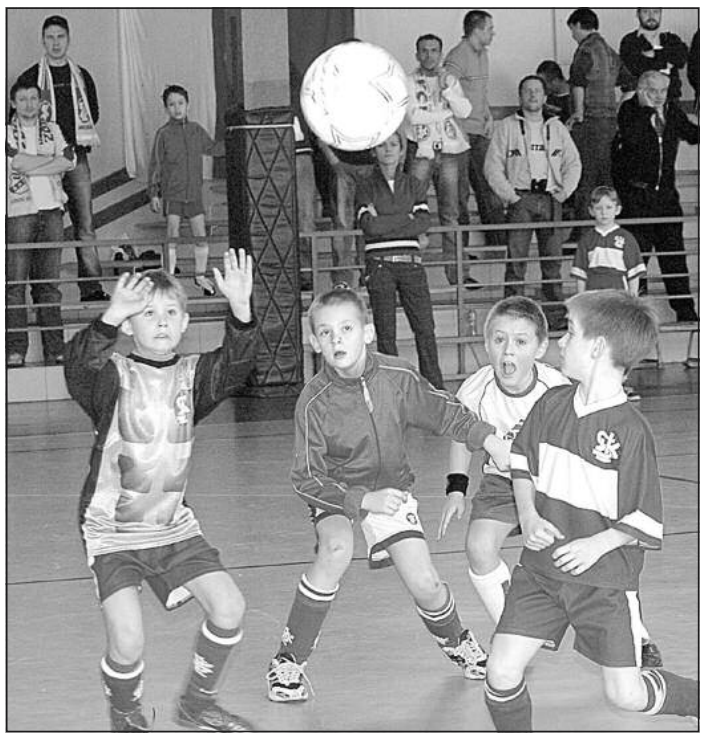

Mecze półfinałowe:

o miejsca V-VIII:

Jagiellończyk Biała Podlaska - KS Piaseczno 1:1 karne: 3:2

Tarczyk Unia II Boryszew - Tęcza 34 Płońsk 2:2 karne: 2:1

Kuśmider, Kalota

o miejsca I-IV:

Tarczyk Unia Boryszew - ŁKS Łomża 0:1

ŁKS Łódź - Lider Włocławek 4:1

Mecze finałowe:

o V miejsce:

Tarczyk Unia II Boryszew - Jagiellończyk Biała Podlaska 4:1

Jażdżyk(2), Kuśmider, Kalota

o III miejsce:

Tarczyk Unia Boryszew - Lider Włocławek 1:1 karne: 1:3

Kmieciński

Finał: ŁKS Łomża - ŁKS Łódź 2:1

Nagrody dodatkowe:

Puchar Fair-Play: ŁKS Łódź

Król Strzelców: Daniel Wybranowski (ŁKS Łódź, 8 goli)

Najwszechstronniejszy Zawodnik: Bartłomiej Sadowski (Lider Włocławek)

Najlepszy Bramkarz: Jakub Wójcik (Tarczyk Unia Boryszew)

Najlepsi zawodnicy Unii: Patryk Kmieciński (Unia I) oraz Adrian Kwiatkowski (Unia II)

Niedziela - rocznik 1996

Tego dnia na starcie stanęło 8 drużyn, które zagrały systemem "każdy z każdym".

Wyniki Tarczyk Unii Boryszew:

Tarczyk Unia Boryszew - Agrykola Warszawa 0:4

Tarczyk Unia Boryszew - ŁKS'96 Łódź 1:0

M.Kępa

Tarczyk Unia Boryszew - ŁKS'97 Łódź 0:2

Tarczyk Unia Boryszew - Lider Włocławek 0:1

Tarczyk Unia Boryszew - Wysocki Warka 1:0

M.Kępa

Tarczyk Unia Boryszew - SMS Łódź 0:6

Tarczyk Unia Boryszew - AP Kubicki 1:1

D.Brzeski

Wyrównującego gola podopieczni Piotra Mosóra z Akademii Piłkarskiej zdobyli kilka sekund przed końcową syreną.

Ostateczna kolejność turnieju:

1.SMS Łódź
2.Lider Włocławek
3.Agrykola Warszawa
4.ŁKS'96 Łódź
5.Akademia Piłkarska Kubicki
6.Tarczyk Unia Boryszew
7.Wysocki Warka
8.ŁKS'97 Łódź

Nagrody dodatkowe:

Puchar Fair-Play: ŁKS'97 Łódź

Król Strzelców: Bartosz Walencik (SMS Łódź)

Najwszechstronniejszy Zawodnik: Kamil Morzdżonek (Agrykola Warszawa)

Najlepszy Bramkarz: Jakub Budnik (Tarczyk Unia Boryszew)

Najmłodszy zawodnik turnieju: Damian Nowicki (ŁKS'97 Łódź) oraz Dawid Brzeski (Tarczyk Unia)

Najlepszy zawodnik Unii: Mateusz Szewczyk

Sponsorami tegorocznego turnieju byli: PHU Tarczyk, Caparol Warszawa, Błysk, Geos, Marex, Pizzeria Akwarium, Awi, Best-Chem, Hegor, Remondis, Hotel Chopin, Hurtownia W.T. Przychodny, Sklep Spożywczy - Antoni Wiśniewski, Arkadiusz Bałdyga, Pub 77, Bakoma SA oraz Masterfoods Polska.

Zwycięski SMS Łódź

MUDIN

PIŁKA NOŻNA

Futbol na śniegu

Strzelec gola Marcin Trzos

MUDIN

Orkan Sochaczew - Naprzód Brwinów 7:1 (3:0)

gole: Lęcznar (79', 86', 90'), N.Kowalski (36', 39'), Trzos (10'), Fornalski (66')

skład: Grefkowicz (Zdzieszyński) - Michał Pawlak, I.Łukawski, R.Dąbrowski (Sikora), Fornalski, T.Szatkowski (Botorowicz), Adamczewski, Paruszewski, Marcin Pawlak (Szymański), Trzos (Lęcznar), N.Kowalski

Sobotni sparring odbył się na bardzo dobrze przygotowanym boisku. W tym miejscu należą się słowa podziękowania dla pana **Zdzisława Tymińskiego.** Mając dobre warunki do gry, piłkarze Orkana (mimo braku: Różyckiego, Cieślaka, Sabalskiego, Piotra Kowalskiego i Piotra Szatkowskiego) rozpoczęli spotkanie w bardzo dużym tempie. Napór gospodarzy trwał kwadrans i udokumentowany został golem **Marcina Trzosa** po dwójkowej akcji z **Norbertem Kowalskim**. Orkan nieco oddał pola, goście jednak w tym czasie nie stworzyli ani jednej groźnej sytuacji. W 36' **Norbert Kowalski** wykorzystał wrzutkę z rzutu wolnego. Złapał bramkarza na wykroku i posłał "szczura" w przeciwległy róg bramki. Trzy minuty później ten sam zawodnik wykańcza indywidualną akcję niezmordowanego Trzosa. Oprócz wymienionych sytuacji zawodnicy Orkana (Fornalski, Kowalski) strzelali celnie z dystansu. Bramkarz Naprzodu był na posterunku i obronił je, choć z wielkim trudem. Tuż po przerwie goście strzelili honorowego gola. I zaczęło się. Przez 20 minut trwa napór brwinowian. W tym czasie stworzyli oni siedem doskonałych sytuacji do strzelenia gola (najlepszą mieli w 52', kiedy piłkę z bramki wybił głową **Fornalski**, a mocną dobitkę wybił nasz bramkarz **Sebastian Grefkowicz**). Rywale powoli opadali z sił i ich ataki nie były już tak groźne. Wykorzystali ten fakt nasi futboliści. W 66' **Marcin Fornalski** wykorzystał podanie z wolnego i bez problemu pokonał bramkarza gości. Końcówka meczu należała do **Miłosza Lęcznara**, który w zaledwie 11 minut strzelił trzy gole. Orkan wyraźnie wygrał i pokazał, że forma poszczególnych piłkarzy wzrasta. Trener Andrzej Grzybowski miał wiele uwag do gry swoich zawodników, co głośno wyrażał spod linii bocznej boiska. W spotkaniu tym podobał się bardzo pracowity **Piotr Adamczewski**, który mógł ozdobić swój dobry występ golem. Jednak jego strzał w 88' bramkarz gości instynktownie obronił. Za tydzień (sobota) drużyny Orkana (seniorzy i juniorzy) jadą sprawdzić swoją formę do Kutna.

Awizowany przed tygodniem mecz Bzury Chodaków został odwołany.

Adrian pierwszy, Orkan piąty

W sobotę podopieczni Michała Pszczółkowskiego zagrali w Mszczonowie, w turnieju halowej piłki nożnej rocznika 1990. Przy nieco większej dawce szczęścia nasi zawodnicy mogli grać o wyższą lokatę. Nie zawiódł czołowy snajper drużyny Adrian Dąbrowski, który strzelił 9 goli i zdobył tytuł Króla Strzelców. W finale turnieju grodziska Pogoń pokonała 3:0 skierniewicką Unię.

Wyniki meczów Orkana:

Mecze eliminacyjne:

Orkan Sochaczew - Pogoń Grodzisk Maz. 3:3

Dąbrowski, Tondera, Lewandowski

Orkan Sochaczew - Unia Skierniewice 2:3

Dąbrowski(2)

Orkan Sochaczew - Mszczonowianka II 5:0

Dąbrowski(3), Koźliński, Lewandowski

W swojej grupie eliminacyjnej Orkan zajął III miejsce.

Mecz o V miejsce:

Orkan Sochaczew - Żyrardowianka 6:3

Dąbrowski(3), Zdanowski, Wróblewski, Górzyński

IV Turniej Halowej Piłki Nożnej o Puchar Prezesa KS Bzura (rocznik 1989-90)

Pierwsi i ostatni

Jak zwykle turniej o Puchar Prezesa KS Bzura był bardzo dobrze zorganizowany i stał na niezłym poziomie. Trofeum swojego Prezesa - Józefa Szajewskiego wywalczyli biało-zieloni, czym na pewno sprawili mu wielką radość. Niestety organizatorzy mieli problem z nagłośnieniem, gdyż jakiś wandal poprzecinał w chodakowskiej hali kable.

Mecze eliminacyjne:

Grupa A

Bzura Chodaków - UKS Brwinów 3:0

Morawski, Łukawski, Szewczyk

Bzura Chodaków - Widok Skierniewice 3:3

Szewczyk, Żakowski, Morawski

Bzura Chodaków - Tur Jaktorów 1:0

Szewczyk

Bzura Chodaków - SKS 70 Płock 3:0

Łukawski(2), Szymański

Chodakowianie zajęli w swojej grupie I miejsce.

Grupa B

Bzura II Chodaków - Kasztelan Sierpc 1:0

Zakościelny

Bzura II Chodaków - Piast Feliksów 2:6

Kubiak, Grzybowski

Bzura II Chodaków - Piast Piastów 0:7

Bzura II Chodaków - Żyrardowianka 0:2

Druga drużyna Bzury zajęła w swojej grupie ostatnie, piąte miejsce.

Półfinały:

Kasztelan Sierpc - Widok Skierniewice 2:1

Bzura Chodaków - Piast Piastów 1:0

Szewczyk

Mecze finałowe:

o IX miejsce: Bzura II Chodaków - UKS Brwinów 1:3 gol: Bolesta

o VII miejsce: Żyrardowianka - Tur Jaktorów 3:2

o V miejsce: SKS 70 Płock - Piast Feliksów 4:1

o III miejsce: Piast Piastów - Widok Skierniewice 2:0

Finał:

Bzura Chodaków - Kasztelan Sierpc 1:0 (0:0)

gol: Mazur

skład: Radosław Wieczorek - Piotr Krawczak, Maciej Szymański, Michał Łukawski, Łukasz Kobierecki, Kamil Katner, Arkadiusz Górski, Przemysław Morawski, Paweł Żakowski, Maciej Mazur, Patryk Szewczyk oraz Daniel Kaliński.

Nagrody indywidualne:

Król Strzelców - Paweł Florczak (Piast Feliksów, 7 goli);

Najlepszy Bramkarz - Radosław Wieczorek (Bzura Chodaków)

Najlepszy zawodnik Bzury Chodaków: Radosław Wieczorek (Bzura I) i Michał Orliński (Bzura II).

KOSZYKÓWKA

Sochaczewska Liga Koszykówki

X kolejka - Taka właśnie jest koszykówka

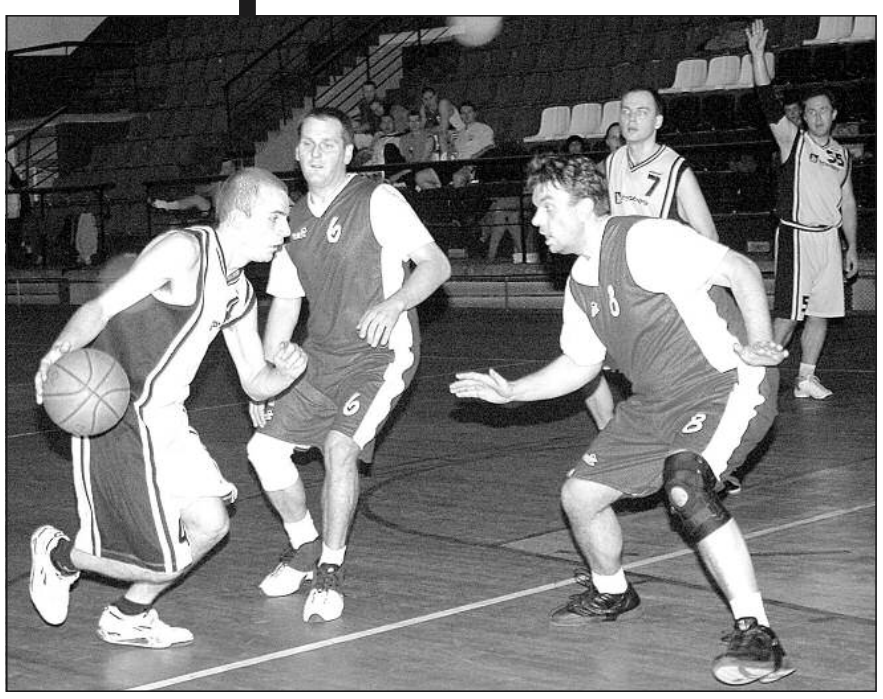

W X kolejce poszło prawie wszystko zgodnie z planem. Porażka Bestii wyeliminowała praktycznie tę drużynę z fazy play-off. ***Zawodnikiem X kolejki*** został wybrany **Piotr Olejnik (Błysk)**.

Top-Wólczanka - Ogrodnik "Best-Chem" 64:59 (16:21, 14:14, 15:14, 19:10)

M.Rogowski(21), Ł.Trojanowski(19), D.Sobieraj(12), P.Młyński(10) - S.Jankowski(15), K.Hupert(14), M.Marcinkowski(12), K .Fiedukowski(12)

Po sensacyjnym zwycięstwie nad Żyrardowianką, Ogrodnicy przystępowali do tego meczu z pozycji faworyta. Od początku wszystko układało się po myśli trenera Artura Kaszy. Kilkupunktowe prowadzenie utrzymywało się do 36' (52:59). Do tego momentu Bestie grały spokojnie i rozważnie. Niestety końcówka została zmarnowana przez ten team. Wólczanka wykorzystała szansę, przez 4 minuty zdobyła 12 punktów i pewnie zwyciężyła. Takie zwycięstwo cieszy, natomiast porażka boli. Ale taka właśnie jest koszykówka.

Gringos - Nowa Era 108:22 (30:5, 19:5, 24:6, 35:6)

M.Grzeszczak(31), P.Stokłuska(28), S.Zabłocki(13), B.Nowak(12), T.Kmieciński(12), K.Nowak(10) - R.Bulik(8)

Gringos pokazał kilkanaście efektownych akcji. W pewnym momencie jednak przesadził, a nieporadność pod koszem słabego rywala wzbudzała śmiech na trybunach.

Hypernova - Czwórka 75:39 (34:8, 12:4, 9:13, 20:14)

M.Krawczak(24), Ł.Wójcicki(14), Ł.Jaumień(11) - M.Januszewski(16), D.Zarychta(12)

Łukasz Jaumień już w pierwszej sekundzie zdobył punkty. W tej kwarcie Hypki zupełnie zdominowali przeciwników. Gra była szybka, atrakcyjna i skuteczna. Szkoda, że zaangażowania wystarczyło tylko na tę część meczu. Pozostałe kwarty były żenujące i trzeba je jak najszybciej zapomnieć.

Błysk - Żyrardowianka 63:54 (14:16, 18:15, 11:7, 20:16)

R.Mróz(26), G.Jurczyk(19) - D.Ukraincew(21), M.Łapiński(15), Ł.Puchała(11)

Mecz był zaciekły, a kilkupunktowe prowadzenie drużyny zdobywały na przemian. Dopiero w końcówce trzeciej kwarty "błyskotliwi" wywalczyli sobie 5-cio punktową przewagę. W 36'50" na tablicy było już 50:40 i zwycięzca tego meczu mógł być jeden. Żyrardowianka walczyła do końca, jednak przegrała. Ciekawostką jest fakt, że w pierwszym spotkaniu tych drużyn padł identyczny wynik.

Tabela po X kolejce:

1.Błysk	**28**	**834-457**
2.Hypernova	26	742-485
3.Gringos	24	663-427
4.Żyrardowianka	24	611-488
5.Best-Chem	18	594-587
6.Top-Wólczanka	16	561-653
7.Czwórka	14	449-587
8.Nowa Era	10	272-1042

Klasyfikacje indywidualne:

Najskuteczniejszy Zawodnik

260 - Grzegorz Jurczyk (Błysk)
237 - Sebastian Jankowski (Best-Chem)
187 - Arkadiusz Bałdyga (Hypernova)
174 - Rafał Mróz (Błysk)
167 - Dawid Sobieraj (Top-Wólczanka)
164 - Marcin Januszewski (Czwórka)
152 - Marcin Grzeszczak (Gringos)
138 - Michał Rogowski (Top-Wólczanka)
130 - Bartek Nowak (Gringos)
127 - Michał Krawczak (Hypernova)

Rzuty za "3"

37 - Grzegorz Jurczyk (Błysk)
32 - Sebastian Jankowski (Best-Chem)
22 - Kamil Hupert (Best-Chem)

Rzuty osobiste

47 - Rafał Mróz (Błysk)
30 - Arkadiusz Bałdyga (Hypernova)
29 - Michał Krawczak (Hypernova)

Klasyfikacje drużynowe:

Rzuty za "3"

72 - Best-Chem
62 - Błysk
44 - Żyrardowianka

Rzuty osobiste

97 - Hypernova
85 - Żyrardowianka
76 - Błysk

Puchar Fair-Play

78 - Błysk
97 - Hypernova
118 - Best-Chem

Wygrane kwarty

34,5 - Błysk
27,5 - Gringos
26,5 - Hypernova

W XI kolejce zagrają: Żyrardowianka z Czwórką, Błysk z Top-Wólczanką, Hypernova z Nową Erą i Gringos z Best-Chemem.

MUDIN

Piotr Olejnik

MARATONY

Let's go!

Niezmordowany propagator zdrowego stylu życia oraz maratonów wszelkiej maści (bieg, chód, pływanie, jazda na rowerze) - **Jan Cebrzyński** już teraz zaprasza na III Maraton Pieszy po Puszczy Kampinoskiej, a czyni to tak "***Maraton planowany jest na 28-ego maja na trasie Leszno- Narty-Górki-Granica-Żelazowa Wola. Uczestnicy będą mieli możliwość wyboru dystansu, który w tym roku będzie wynosił: 27, 50, a dla najwytrwalszych 100 km. Impreza ta będzie w sobie łączyła elementy wyczynu i rekreacji z silnym akcentem patriotycznym. Jednym z miejsc związanych z Powstaniem Styczniowym jest Sosna Powstańców*** (pisała o niej Anna Paździurek w poprzednim numerze Ziemi Sochaczewskiej - przyp. red). ***Warto wspomnieć, że pracownicy Kampinoskiego Parku Narodowego wykonali z jej konaru krzyż, który wysłali Janowi Pawłowi II. Nasz Papież przyjął ów dar i potraktował jako relikwię narodową. W zeszłym roku, pod tym zwalonym przez wichurę drzewem rozpoczęła się nasza impreza. Chciałbym przypomnieć, że zadaniem Sochaczewskiego Klubu Maratończyka jest propagowanie sportu i zachęcanie do zdrowego stylu życia. Aktywne uczestnictwo przyczynia się do poprawy zdrowia i dostarcza radości życiowej, której tak mało mamy w codziennym, szarym życiu. Dodam, że w tym roku, w śniegu i mrozie przemierzyliśmy dwukrotnie puszczańskie szlaki długości 50 km. Chcę w tym miejscu pochwalić Karola Gocha, tegorocznego maturzystę i początkującego maratończyka. Jeżeli ktoś ma pytania dotyczące działalności SKM oraz imprez organizowanych przez nas, proszę o kontakt pod numerem telefonu 0-46/863-10-92, po godzinie 20-tej.***"

SIATKÓWKA

Amatorska Liga Siatkówki

Zwycięstwo wzięli do Domu(sa)

W niedzielę rozegrana została ostatnia kolejka Amatorskiej Ligi Siatkówki. Pomimo tego, że większość drużyn już przed tygodniem poznała swoje miejsce w szyku (a raczej w tabeli), zacięta walka trwała do końca.

Grupa "1-4"

Energomontaż - Absolwenci 3:2 (14-25, 25-18, 24--26, 25-18, 15-11)

Domus - Międzyborów 3:0 (25-21, 25-20, 25-15)

Grupa "5-8"

Paprotnia - Wyszogród 3:2 (14-25, 23-25, 25-20, 25--23, 16-14)

CKU - Guzów 3:2 (22-25, 23-25, 25-14, 25-10, 15-10)

Ostateczna tabela sezonu 2005/2006:

1.Domus	21	24-12
2.Energomontaż	14	21-19
3.Absolwenci	11	16-20
4.Międzyborów	8	13-23
5.Wyszogród	18	23-15
6.Paprotnia	13	19-18
7.Guzów	13	19-21
8.CKU	10	17-24

TENIS STOŁOWY

III liga mężczyzn

Nadarzyn rozbity

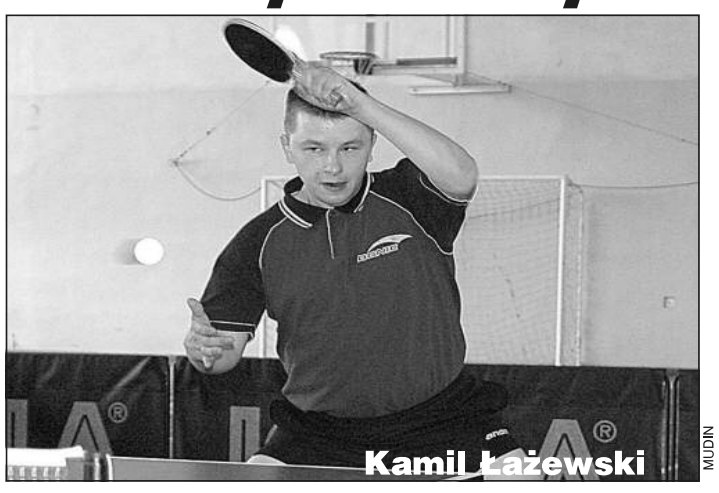

MUDIN

Kamil Łażewski

Orkan Sochaczew - GLKS Nadarzyn 10:3

punkty:K.Łażewski(3/0), A.Wawrzyniak(2/0), B.Cendecki(2/1), J.Najmrocki(1/2), Wawrzyniak/Łażewski, Cendecki/Najmrocki

W niedzielę sochaczewianie nie dali najmniejszych szans rywalom, których zdecydowanie pokonali. Drugie zwycięstwo w rundzie rewanżowej, praktycznie zapewniło naszym ping-pongistom pozostanie w III lidze.

Pozostałe wyniki II kolejki:

Nadwiślanin II Płock - UKS Polesie, mecz przełożony na 20.02.

Konopianka Konopki - Iskra Sońsk 10:8

Mecz zaległy: GLKS Nadarzyn - Konopianka Konopki 10:7

Tabela grupy "spadkowej":

7. GLKS Nadarzyn	13	12 95-112
8. ORKAN Sochaczew	13	10 91-107
9. NADWIŚLANIN II Płock	12	8 84-97
10. ISKRA Sońsk	13	8 74-114
11.KONOPIANKA Konopki	13	6 75-120
12. UKS Polesie	12	5 68-112

I liga kobiet

Czas na rewanż

Gorzovia to jedyny zespół, który dotychczas pokonał naszą drużynę. W sobotę (25.02) SKTS wyjeżdża do Wielkopolski. Dla obydwu drużyn jest to mecz ostatniej szansy, gdyż tylko zwycięstwo daje szansę na awans. Nadszedł właśnie czas na rewanż! Z rankingów wynika, że spotkanie będzie bardzo zacięte, a o końcowym wyniku może zadecydować dyspozycja dnia.

Klasyfikacja

gra pojedyncza:

3.Iwona Kuszaj	**48**	**16-6**	**51-27**
5.Natalia Balicka	45	15-7	48-38
6.Agnieszka Klóska	42	21-1	63-12
8.Agnieszka Kiezik	42	14-8	52-36
9.Milena Feliks-Regulska	**40**	**17-5**	**55-27**
10.Małgorzata Przybylska	**34**	**14-8**	**50-29**
15.Agnieszka Maluszczak	26	13-9	43-35
18.Natalia Gawrylczyk	**22**	**11-11**	**39-44**

gra podwójna:

3.Kuszaj/Przybylska	**8-3**	**29-15**
5.Gawrylczyk/Feliks	**8-3**	**28-18**
6.Klóska/Balicka	7-3	23-14
7.Kiezik/Maluszczak	6-4	18-18
26.Maluszczak/Balicka	0-1	1-3
33.Kiezik/Klóska	0-1	0-3

Mój typ: zwycięstwo SKTS-u. Przewaga sochaczewianek, to przede wszystkim komplet punktów zdobytych przez deble oraz ... gra w obcej hali. Dotychczas SKTS wygrał na wyjeździe wszystkie mecze. Czyżby dziewczęta przed własną publicznością były bardziej spięte?

Zestaw par XII kolejki:

Gorzovia Gorzów - SKTS Sochaczew (6:4)
IKTS Inowrocław - LUKS Stawiguda (3:7)
MRKS Pocztex Gdańsk - Stella Gniezno (1:9)
Spójnia Warszawa - GLKS Nadarzyn II (0:10)

MUDIN

Iwona Kuszaj

Ziemia SOCHACZEWSKA

Wydawca:
Urząd Miejski w Sochaczewie, ul. 1 Maja 16.
Redaguje zespół:
Małgorzata Pałuba (Red. nacz.)
Sławomir Burzyński (oprac. graf.),
Jolanta Śmielak-Sosnowska,
Martyna Mikulska,
Renata Wódka, Aneta Lewandowska (administracja),
Iwona Kupiec (księgowość) .
Stale współpracują:
Tomasz Ertman, Jakub Grabiec,
Jerzy Jankowski, Jan Wasilewski,
Sebastian Stępień, Marcin Hugo-Bader,
Franciszek Niewiadomski

Adres Redakcji i Biura Ogłoszeń:
96–500 Sochaczew, ul.Wąska 17,
tel. 862-23–55, fax 862-75-19.
Adres do korespondencji:
96–500 Sochaczew, skr. poczt. 30.
e-mail: z_soch@poczta.onet.pl
skład Maciej Wódka
Druk: AIR LINK Sp. z o.o.,
ul. Nowogrodzka 84/86
02-017 Warszawa
Nakład 3000 egz.

Ogłoszenia przyjmowane są w redakcji.
Za treść ogłoszeń redakcja nie ponosi odpowiedzialności. Redakcja zastrzega sobie prawo do zmian tytułów, śródtytułów oraz skracania nie zamówionych tekstów.

Color profile: Disabled
Cyan 100 lpi at 15 degrees
Yellow 100 lpi at 0 degrees

Wtorek, 14 lutego

■ Kołobrzeski ratusz udostępnił swą internetową stronę osobom poszukującym pracy. Z ogłoszenia się na niej skorzystał również jeden pracodawca. Ogłosił, że poszukuje pań w celach rozrywkowych dla gości przyjeżdżających z Niemiec. Zarobki od 50 do 150 euro. Tylko za co? Za dniówkę, godzinówkę, czy... pościelówkę?

■ Pewien redaktor naczelny bydgoskiej gazety obraził się na polityków i we wstępniaku napisał: "Trzy partie, których nazwy na znak protestu nie wymienię, podpisały wczoraj pakt, którego nazwy z podobnych powodów nie opublikuję". Może to jest dobry kierunek, by o politykach i polityce w ogóle przestać pisać, ale co zrobić, jeśli ludzie lubią horrory i komedie.

Środa, 15 lutego

■ Okradziono samochód komendanta wojewódzkiego policji w Łodzi. Niemal w samo południe złodzieje wybili w aucie szybę i skradli radioodtwarzacz oraz wkłady lusterek. Komendant był w tym czasie na uroczystości wręczenia Ośrodkowi Szkolenia Policji certyfikatu jakości w usługach edukacyjnych. Jak widać, edukacja nie objęła jeszcze wszystkich.

■ Jak przekonują ornitolodzy, widać już pierwsze zwiastuny nadchodzącej wiosny. Słychać już śpiew sikorek, kowalików i kosów. Sroki odbudowują ubiegłoroczne gniazda, a szpaki wracają z zimowisk w zachodniej i południowej Europie. I wszystko pięknie, tylko żeby nie przywlekły ze sobą jakiegoś choróbska, bo wtedy to my będziemy cienko śpiewać.

Czwartek, 16 lutego

■ Z powodu dużych opadów śniegu i zamarzniętej gleby w tym roku występuje w Polsce większe niż w poprzednich latach zagrożenie powodziowe - poinformował publicznie minister środowiska Jan Szyszko. Dobrze, że powiedział, bo sami byśmy na to nie wpadli!

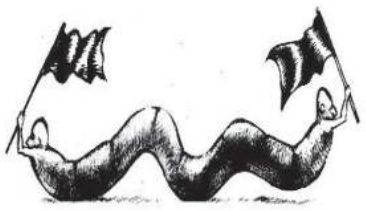

SERWIS

■ 12-letnia dziewczynka narodowości romskiej urodziła dziecko w Kowarach, nie pamięta jednak, kto jest jego ojcem. Mimo to policja szuka ojca noworodka, aby mu pogratulować potomka. A na marginesie, czy zauważyli państwo, że teraz już się nie mówi Cygan, co w tym przypadku byłoby bardzo adekwatne.

Piątek, 17 lutego

■ Amerykańska organizacja obrony praw człowieka Human Rights Watch skierowała list do prezydenta Lecha Kaczyńskiego, w którym wzywa go do przestrzegania praw homoseksualistów. I po co tyle szumu, przecież polscy homoseksualiści mają swoje prawo... do ukrywania się.

■ Prezydent Piotrkowa Trybunalskiego, Waldemar Matusewicz, mimo nacisków broni się przed podaniem do dymisji po skazaniu go przez sąd na cztery lata pozbawienia wolności, bo po pierwsze wyrok jest nieprawomocny, a po drugie przemawia przez niego obawa o miasto. I ma rację. Prezydent, który rządzi ze swego gabinetu, nie zza murów więziennych, nie ma właściwego dystansu.

Sobota, 18 lutego

■ Od nowego roku szkolnego oceny z zachowania będą miały takie samo znaczenie, jak oceny z przedmiotów. Będą więc także decydowały o promocji do następnej klasy - zapowiedział wiceminister edukacji, Jarosław Zieliński. Trzeba uczyć młode pokolenia karności, takimi łatwiej się dowodzi.

■ 16-letnia dziewczyna z Barcina postanowiła wziąć sprawy w swoje ręce i rozpocząć działalność gospodarczą, otwierając tzw. melinę. Niestety, policja przerwała ten dobrze rozwijający się interes, kiedy rodzice doprowadzili na posterunek pijanego, 12-letniego klienta placówki. Ale myślę, że możemy się nie martwić, ta przedsiębiorcza dziewczyna na pewno poradzi sobie w życiu. I takich nam trzeba.

Galeria

Rysuje Sławomir Burzyński

Mieczysław Głuchowski
Dyrektor MOSiR

Z grubej rury

Szpital w Skierniewicach odmówił przeprowadzenia zaplanowanego zabiegu na oddziale okulistycznym, ponieważ nie chciano podać pacjentce przyniesionego przez nią zagranicznego leku, zaś polskiego odpowiednika w szpitalu nie było. A wszystko to pomimo tego, że, jak oświadczył zastępca dyrektora placówki, nie ma przepisu zabraniającego stosowania przyniesionych przez pacjentów lekarstw. Ale może lekarze w Skierniewicach promują polski przemysł farmaceutyczny, więc chwała im za patriotyzm. Pacjenci muszą zrozumieć, że zdrowie narodu jest ważniejsze od ich prywatnych dolegliwości.

Wiemy już teraz na pewno, dlaczego ulicę prowadzącą od centrum Sochaczewa przez Boryszew w kierunku Skierniewic nazwano ul. 15 Sierpnia. Otóż 15 Sierpnia obchodzimy Dzień Wojska Polskiego, a przecież to właśnie ta droga zawsze na wiosnę wygląda, jak po ataku oddziału moździerzy wspomaganego plutonem ciężkich karabinów maszynowych. Jak tylko zaczną się roztopy, przeistacza się ona w tor slalomowy, co prawda ćwiczący sprawność kierowców, ale też narażający ich na finansowe straty. Jak obliczyła jedna z gazet, strach przed wpadnięciem w dziurę i urwaniem koła może nas drogo kosztować, bo na przykład, próba ominięcia dziury i przejechanie podwójnej ciągłej linii to dwie stówy i 5 punktów karnych, a gwałtowna zmiana pasa ruchu bez migacza - 200 zł. Gwałtowne hamowanie przed dziurą to 300 zł, gdy omijając ją wjedzie na chodnik - 250 zł. Nie wiadomo więc , co gorsze, czy nie taniej wyjdzie po dziurach. Należy jednak pamiętać, że gdy urwiemy wreszcie zawieszenie, nie można w zdenerwowaniu zapomnieć o ustawieniu ostrzegawczego trójkąta, bo dojdzie jeszcze 150 zł mandatu.

Niedawno obchodziliśmy Światowy Dzień Chorego i z tego powodu ks. proboszcz Zbigniew Żądło wizytował pacjentów sochaczewskiego szpitala. Gdy niezapowiedziany wchodził do sali, na twarzach chorych często pojawiała się konsternacja. No bo do kogo przychodzi ksiądz, zwłaszcza w szpitalu? Do konającego. Rozglądali się więc niepewnie po sali, który by to? A może niektórzy nad swoim stanem zaczęli zastanawiać się poważnie. Po chwili odetchnęli z ulgą, dowiadując się, że to na razie tylko towarzyska wizyta.

Tego dnia nasz szpital miał odwiedzić ks. biskup Alojzy Orszulik, ale się w Dniu Chorego rozchorował. Może tak bardzo pragnął połączyć się tego dnia z cierpiącymi, że nieco przeholował.

W chodakowskiej hali sportowej wystąpić miała niejaka Mandaryna. Nie wystąpiła. Niestety nie dlatego jednak, że nie było chętnych do oglądania jej wdzięków. Przeciwnie, strażacy w obawie, że się chłopy na widok owych wdzięków podpalą i może dojść do pożaru, nie dali zezwolenia na koncert. Podobno hala nie została należycie zabezpieczona antypożarowo. Na Połomskiego by dali.

KRAJAN

Co z nich wyrosło?

Rok 1982, stan wojenny. Sala sochaczewskiego Liceum im. F. Chopina. Studniówka. To czas i miejsce akcji fotografii, którą dziś prezentujemy. Fragment większej całości ukazuje nam dwie osoby. On już nie był wówczas uczniem, zaś podczas tego balu robił zdjęcia i nie tylko. Ona - maturzystka, żegnała się już po mału ze swoja szkołą. Warto dodać, że ze względu na godzinę milicyjną studniówka wówczas trwała krótko, dalsza część wieczoru odbywała się w mniejszych grupach w prywatnych domach.

Dziś on, to bardzo znana w Sochaczewie postać. Ona zaś, szefowa ważnej, jak nam się wydaje, miejskiej instytucji. Kim są teraz i czy coś ich łączy, zawodowo oczywiście?

Osoby, które zadzwonią do redakcji, podając prawidłową odpowiedź, oprócz satysfakcji otrzymają nagrody niespodzianki.

Gminna dynastia

MAŁE PIWO

Wójt wizytuje obejście jednego ze swoich gospodarzy.

- No i co tam Jędrzeju u was słychać?

- A słychać wójcie, słychać. Moja świnia zaczęła gadać po francusku.

- Już żeście się opili, o tej porze?!

- Ano, chodźcie do chlewa.

Wchodzą, a chłop pyta świnię:

- Umiesz mówić po francusku?

Ona nic, to on jej kopa, a świnia:

- Łi, łi, łi.

I kto wie proszę państwa, czy nie dojdzie do tego, że nie tylko świnie na polskich wsiach będą parlować narzeczem żabojadów, można by wprowadzić taki warunek również dla wójtów. Wtedy dopiero zrobiłoby się na naszych gumnach europejsko, unijnie! Trzeba by tylko, aby zdążyli się nauczyć, przedłużyć im czas przynajmniej na trzy kadencje, a nie tak, jak teraz proponuje się w kręgach rządowych, skrócić do dwóch.

A swoją drogą, z tym skracaniem urzędowania do dwóch kadencji to się narobiło zamieszania. Zwłaszcza, że dotyka to nie tylko wójtów, ale także burmistrzów i prezydentów miast. Władza w Warszawie mówi, że w ten sposób pragnie rozbić kliki wybierające ciągle tych samych. I ja myślę, że władza wie co mówi, bo przecież też swój elektorat posiada.

Nowa propozycja budzi jednak wiele niejasności, może dlatego, że wójtowie po francusku jeszcze nie parlują. Bo na przykład, czy jak chłop był dwie kadencje wójtem, to może startować na burmistrza, czy nie? Baba też. Albo jak był rok burmistrzem, a rok wójtem, to już mu się pula wyczerpała, czy ma jeszcze dwie kadencje? A taki wójt Teresina Marek Olechowski, który w czasie tegorocznych wyborów samorządowych będzie miał za sobą 1,5 kadencji. Czy mu tego nie zaokrąglą do dwójki? A jeśli nie , to po ewentualnej wygranej, wywalą w połowie następnej? Pytań nasuwa się wiele. Bo wyobraźmy sobie wójta, który pełnił tę funkcję raz w jednej, raz w drugiej gminie, sumuje mu się to, czy nie? Albo innego, jak Mirosław Orliński, który jest już czwartą kadencję, bo się widocznie chłopak sprawdził i robi dobrą robotę, to w nagrodę będzie mógł teraz odpocząć, bo mu planowana ustawa zabroni ponownego startu. Ale gdy w innej gminie zechcą mieć dobrego wójta u siebie, to będą mogli go wybrać, czy nie?

Wszystkie te problemy trzeba by więc logicznie wyjaśnić, bo gdyby się to nie udało, wredna opozycja podniosłaby krzyk, że projekt ustawy jest nielogiczny. A przecież wątpliwości jest więcej, bo wyobraźmy sobie na przykład dwóch braci, dajmy na to bliźniaków, i obaj są wójtami w sąsiednich gminach, to czy kadencje im się wtedy sumują? Albo gdyby rządzili w jednej gminie na spółkę, raz jeden, raz drugi, w zależności od tego, któremu się bardziej chce iść rano do roboty, a potem się do tego przyznali, to by im policzyli po pół kadencji, czy polecieli po całości?

Obawiam się, że może w końcu dojść do tego, iż wójtowie zaczną ukrywać swoje poprzednie lata na urzędzie w nowych miejscach startu w wyborach. Na przykład doświadczony wójt spod Płocka, któremu wyczerpały się tam kadencje, przyjedzie do nas, by ubiegać się o wójtostwo w, dajmy na to, Brochowie. W ten sposób może powstać całe wójtowskie podziemie dobrych menedżerów, których "organizacja", z pominięciem prawa, przerzucać będzie z powiatu na powiat.

Tymczasem premier Kazimierz Marcinkiewicz opowiedział publicznie, dający do myślenia, żart, który przytoczyła prasa. Otóż, pewna kobieta urodziła trzynastu synów. Przyjeżdża do niej dziennikarka i pyta się, jak mają na imię? Kobieta odpowiada, że wszyscy mają Jan. Dziennikarka skonsternowana mówi, że to ładnie, ale dlaczego wszyscy mają na imię tak samo? - A bo wystarczy, że raz zawołam Janek i wszyscy od razu przychodzą.

- A co pani robi, gdy chce pani, aby przyszedł jeden? - Wołam po nazwisku!

Nie wdając się w dywagacje dotyczące profesji tej pani, dochodzimy do przekonania, że premier opowiedział tę anegdotę nie bez przyczyny. Może chciał dać do zrozumienia, że wszyscy wójtowie i burmistrzowie powinni być z jednej matki.

Sławomir Burzyński

C:\Nowa Gazeta\zs06_08.vp
20 lutego 2006 13:28:28
Plate: 4 of 4