2006

TYGODNIK

Ziemia SOCHACZEWSKA

3.01.2006 r.

Nr 1 (756) Rok XVII

Cena 1.50 zł (0% VAT)

ISSN 1231-7179
Numer Indeksu 328 006

www. esochaczew.pl/ziemia
E-mail: z_soch@poczta.onet.pl

Dziś kalendarz z Miss Sochaczewa

MUDIN

Co się zmieni w Sochaczewie?

Trzecia już z kolei próba uchwalenia Wieloletniego Planu Inwestycyjnego okazała się dla jego autorów pomyślna. W przeciwieństwie do dwóch poprzednich dyskusji, w których nie brakowało słów krytyki i które kończyły się odrzuceniem dokumentu, ostatnia debata przyniosła zaskakujący wynik. Mimo nieznacznych poprawek, projekt zyskał poparcie bezwzględnej większości radnych, którzy 13 głosami "za" przy 5 wstrzymujących i braku przeciwnych WPI na lata 2006-2009 zatwierdzili.

Zaplanowane w dokumencie inwestycje będą realizowane już od tego roku, warto zatem wymienić te największe i najistotniejsze . Przyczynią się one z pewnością do zmiany estetyki miasta i warunków życia mieszkańców.

Oto lista kluczowych zadań, z których wiele stanowiło przez długi czas kość niezgody w dyskusjach nad rozwojem Sochaczewa.

● Tylko w tym roku budowa i przebudowa ulic pochłonie 1.650 tys. zł. W ramach zadania wybrukowana będzie ul. Farna, a wyłożony kostką zostanie plac Kościuszki. Nawierzchnia asfaltowa pojawi się w ul. Rumiankowej, utwardzone zostaną ulice Szajnowicza, Smolna i Łokietka. Do 2009 roku nawierzchnię asfaltową zyska ul. Olimpijska i Długa.

● Jedną z najbardziej kosztownych i złożonych inwestycji będzie rozbudowa i modernizacja sieci kanalizacji sanitarnej i oczyszczalni ścieków. W ciągu 4 lat zadanie kosztować będzie ponad 50 mln złotych. W 2006 roku ruszy budowa w ul. Długiej i osiedlu Trojanów.

Dokończenie na str. 3

Rok zał. 1972
DACH-LAND®
DĘBSK STARY Nr19
(046) 861 26 19
(DROGA NR 2 SOCHACZEW-ŁOWICZ, 9 KILOMETR)
BLACHY PŁASKIE (1000 x 2000mm)
OCYNK: 27,00zł/arkusz
POWLEKANA: 38,00zł/arkusz
BLACHA T18 (850 x 2000mm)
OCYNK: 28,00zł/arkusz
POWLEKANA: 40,00zł/arkusz
BLACHY T18, T35, T55 PRZYCINANE NA WYMIAR
FLORA DACHÓWKA BLASZANA
20,00zł/m²
Bez dopłat za folię ochronną i kolory matowe!!!
GWARANCJA 10 LAT !!!
CENNY NETTO - VAT 22%

Węgiel
Miał
Eko-groszek
Kąty 20
400 m za kościołem jadąc od szkoły
0-501-257-528
0-600-416-263
ZS-2360

102,7 FM
98,6 FM
Radio Niepokalanów

BIURO KREDYTOWE
LUKAS BANK
ZAPRASZA
UL. 1-GO MAJA 24
TEL. 046 862 28 56
ZS-2420

kim PHUP „KIM" Sp. z o.o.
PUNKTY SPRZEDAŻY:
96-500 Sochaczew, ul. Trojanowska 1
tel./fax: (046) 862-88-20, 862-17-11
e-mail: sochaczew@kim.home.pl.
00-716 Warszawa, ul. Bartycka 114
tel. (022) 559-62-00
ART. BUDOWLANE
ART. SANITARNO-INSTALACYJNE
WYKONYWANIE PROJEKTÓW BUDOWLANYCH
DOSTAWY NA TELEFON
transport w obrębie miasta GRATIS!
ZAPRASZAMY codziennie 6.00 - 20.00
soboty 6.00 - 14.00

DACH-MIX
Sprzedaż kompletnych systemów dachowych i rynnowych
PROMOCJA
RYNNA CIĄGNIONA
● Duży wybór pokryć dachowych i systemów rynnowych
● Okna dachowe w ciągłej sprzedaży
● Wycena, doradztwo, upusty
● Polecamy fachowe ekipy
"DACH-MIX"
Sochaczew, ul.Łowicka 16
Tel./fax (0-46) 863-55-73
Tel.kom. 0-606-36-89-74
ZS-1244

NOWE BIURO KREDYTOWE
GE MONEY I RAIFFEISEN BANK
ZAPRASZAMY
AL. 600-LECIA PAWILON 3
TEL. 8628887 LUB 8623374
ZS-2419

SŁAWOMIR BURZYŃSKI

Zima w natarciu

Parkridge nadal chce kupić Pola

Dwa tygodnie temu pisaliśmy o istotnych zmianach w planie przestrzennego zagospodarowania Pól Czerwonkowskich, na które wyraziło zgodę również starostwo, próbujące pola sprzedać. Dziś wracamy do tematu, bowiem znane jest już stanowisko firmy Parkridge CE Developments, która teren ten zamierza kupić i wpłaciła już nawet, zgodnie z umową wstępną, dwa miliony złotych .

Przypomnijmy pokrótce, że nowe zapisy dotyczyły wyodrębnienia 9 hektarów w klinie pomiędzy ul. Olimpijską i obiektami Orkanu a tzw. osiedlem milionerów. Z terenu tego wyłączona została funkcja magazynowa, na której firmie najbardziej zależy, znacznie ograniczono również wysokość oraz kubaturę projektowanych tam budowli. Chodziło o to, aby z jednej strony obiekty sportowe i rekreacyjne, z drugiej zaś osiedle mieszkaniowe nie zderzały się bezpośrednio ze ścianami olbrzymich magazynów.

Ponadto przy trasie obwodnicy w północno-wschodnim narożniku pól zaprojektowano 2-hektarowe Miejsce Obsługi Podróżnych. Tam miałaby się znaleźć stacja benzynowa, gastronomia, może również motel z punktami usługowymi: bankowym lub fryzjerskim, a także pralnią, czy zakładem naprawy samochodów, itp.

W ostatni czwartek w Urzędzie Miasta odbyła się publiczna debata nad założeniami tego planu, w której wzięli udział przedstawiciele władz z burmistrzami Bogumiłem Czubackim i Jerzym Żelichowskim. Przybyli też radni Dariusz Dobrowolski i Krzysztof Żyżyński a także przedstawiciele kupców sochaczewskich ze Zbigniewem Bogdanem na czele. Pojawił się również jeden z dyrektorów firmy Parkridge Wiesław Gontkiewicz. I z jego ust usłyszeliśmy właśnie, jakie jest stanowisko nabywcy wobec zmian w planie zagospodarowania pól.

Podczas spotkania poruszano wiele kwestii, ponieważ jednak propozycje poprawek w planie kierowane w czasie debaty były raczej kosmetyczne, warto skupić się na stanowisku firmy Parkridge. Otóż dyrektor Gontkiewicz stwierdził bez ogródek, że zmiany w planie nie są im na rękę, ponieważ ograniczają teren, na którym mogłyby powstać wielkie magazyny. A przecież ich budowa stanowi podstawę działalności firmy. Jednak jeśli propozycje zmian w projekcie miałyby opóźnić procedurę jego zatwierdzenia, firma nie będzie takich wnosić teraz, a dopiero wówczas, kiedy stanie się właścicielem ziemi. Zależy jej na czasie, bowiem do czerwca tego roku musi postawić pierwsze hale, na które ma już kontrahentów. W poprawkach chodzi głównie o ograniczenie 9-hektarowego klina o restrykcyjnych uwarunkowaniach budowlanych do ok. 7 ha, poczynając od linii ul. M.C.Skłodowskiej na osiedlu Milionerów. Dowiedzieliśmy się też, że firma ze swoich środków zamierza poszerzyć ulicę Olimpijską, a w przyszłości wybudować biegnący w planach przez pola fragment sochaczewskiej trasy północ-południe.

Dyrektor Gontkiewicz zadeklarował również, że dwa hektary przeznaczone pod MOP chętnie odsprzeda zainteresowanym inwestorom, co wzbudziło żywe zainteresowanie wśród sochaczewskich kupców. Była też mowa o tym, co podkreślała Jadwiga Orczyk-Miziołek z promocji miasta, że MOP, poza funkcją praktyczną, mógłby stać się miejscem promowania wśród przejezdnych walorów naszego miasta.

Wygląda więc na to, że mimo zmian, firma Parkridge nadal jest zainteresowana Polami Czerwonkowskimi, liczy jednak na to, że po ich zakupie władze miasta ustąpią nieco na rzecz właściciela, co nie jest wykluczone, jak zapewnił pełnomocnik burmistrza , Julian Zasuwa występujący w imieniu zespołu projektowego. Wszystko to oczywiście pod warunkiem, że procedury związane z planem przebiegną bez opóźnień, tak, by już w marcu firma mogła kupić pola.

bus

Dofinansowano oświatę

Prawie 70 tys. zł subwencji oświatowej dodatkowo otrzymało jeszcze w 2005 roku miasto. Przyznane środki przeznaczono na wydatki dla szkół podstawowych i gimnazjów.

(m)

Na remont stadionu

1500 zł otrzyma KS BZURA na wykonanie najpilniejszych prac remontowych na terenie stadionu w Chodakowie. Prezes klubu wystąpił o pomoc w zakupie siatki ogrodzeniowej oraz siatki do bramek piłkar-

Sprostowanie

W materiale zatytułowanym "Karambol na 15 Sierpnia", który opublikowaliśmy w poprzednim numerze "ZS" pojawił się błąd. Otóż, opisane w artykule zdarzenie miało miejsce o godz. 7.00 rano, a nie 17.00, jak napisaliśmy. Za pomyłkę przepraszamy.

Redakcja

Co z Kauflandem?

Wiele osób emocjonuje się czwartym sochaczewskim supermarketem, tym razem sieci Kaufland. Wszystko wskazywało na to, że rozpocznie on swoją działalność jeszcze przed świętami, jednak 8 grudnia na posiedzeniu Sejmu Andrzej Lepper, omawiając nieprawidłowości przy budowach marketów w Polsce, wymienił również Kaufland w Sochaczewie, twierdząc, że złamano tu prawo budowlane. Poparło go paru innych posłów i w rezultacie Sekretarz Stanu w Ministerstwie Transportu i Budownictwa, Piotr Styczeń, z trybuny sejmowej obiecał uruchomić szczególną kontrolę procedur związanych z jego budową.

Natomiast powiatowy nadzór budowlany, który przeprowadza obecnie odbiór techniczny budynku, znalazł pewne braki wynikające z przedłożonych dokumentów i wydał postanowienie ich uzupełnienia. Tymczasem otwarcie sklepu odsunęło się w czasie, bowiem, jak na razie, służby powiatowe nie wydały pozwolenia na jego użytkowanie. Tak więc, przede wszystkim kierownictwo Kauflandu oraz firma budująca, jak mówi Waldemar Orliński, inspektor nadzoru budowlanego, muszą uzupełnić braki i wyjaśnić wątpliwości , które pojawiły się podczas odbioru technicznego. Nie wiadomo jednak, czy zanim to się stanie, nie wystąpią jakieś nowe okoliczności, bowiem, jak poinformował starosta Józef Gołębiowski na ostatnim posiedzeniu Rady Powiatu, wojewoda mazowiecki wszczął postępowanie wyjaśniające w sprawie zezwolenia na budowę marketu Kaufland w Sochaczewie.

bus

Dla ZGM i ZKM

Kilka zmian w budżecie miasta znalazło się w porządku ubiegłotygodniowej sesji Rady Miasta. Dyskusja dotyczyła m.in. przyznania łącznie 100 tys. zł na zakupy inwestycyjne dla ZGM i ZKM.

60 tys. zł planowano w uchwale przeznaczyć na zakup garażowej stacji paliw, samochodu dostawczego oraz młota spalinowego dla ZKM, z kolei 40 tys. na koszty zakupu przez ZGM dwóch rozdrabniaczy i kosiarki niezbędnych do utrzymania czystości i porządku w mieście. Po debacie i wyjaśnieniu wątpliwości, radni zdecydowali o przyjęciu uchwały.

(m)

W wigilię dzieci się nudzą

Wigilia Bożego Narodzenia jest jednym z najważniejszych świąt rodzinnych w całym roku. Zdawałoby się, że tego szczególnego dnia nie powinno być żadnych aktów wandalizmu w mieście. W dzielnicy Boryszew jednak tego wieczoru grupka młodzieży zdjęła wierzch z pojemnika do segregacji odpadów, jednego z tych jakie zostały zakupione dla każdej ze szkół miejskich, po czym przeturlała go przez całe boisko szkolne, przeniosła przez płot ogrodzeniowy szkoły, zatoczyła na skarpę i zepchnęła w kierunku Bzury. Ciekawe, kto go teraz wciągnie na górę, aby znowu mógł służyć szkole.

J.W.

Dlaczego zginął?

17 grudnia w jednym z barów w Guzowie został zastrzelony z broni krótkiej 20-letni mieszkaniec Zwierzyńca. Wcześniej, przez kilkanaście lat, mieszkał na terenie naszego miasta. Morderca, który strzelał w barze, jest poszukiwany przez policję. Jego zatrzymanie to kwestia dni. Na razie brak jest motywów, jakimi kierował się zabójca.

J.W.

Są już mianowane

Znane są wyniki egzaminów na stopień nauczyciela mianowanego. Egzaminy z wynikiem pozytywnym zaliczyły obie przystępujące do niego kandydatki - Małgorzata Puchalska z Poradni Pedagogiczno - Psychologicznej w Sochaczewie oraz Magdalena Siekiera z Domu Dziecka w Giżycach.

Jestem z miasta

Święta, święta i ...

Po świętach. Dwa dni a szykowania prawie miesiąc. Ludzie dostawali amoku w sklepach, marketach i... kupowali, kupowali, żeby potem zastanawiać się po co. To nie dawne czasy, kiedy przed świętami rzucali, nie na ziemię a do sklepów, cytryny, pomarańcze, jak przypłynął statek z Kuby, o którym od marca informowały wszystkie media, tzn. Trybuna Ludu i telewizja w programie pierwszym, bo drugiego nie było.

Dziś wszystko jest na co dzień, więc i święta nie są już taką konsumpcyjną atrakcją. A jednak dajemy się podpuścić i stoimy w kolejkach, latamy jak "koty z pęcherzem", żeby wszelakiego dobra nakupić i teraz jeść stare, bo szkoda wyrzucić. Z kim bym o tym nie rozmawiał to każdy odżegnywał się od takich praktyk. Skąd wobec tego brało się tylu ludzi na rynku czy w okolicznych sklepach? A wszystko to, zręcznie podsycane przez media i chwyty marketingowe handlarzy, wciąga. Proponuję więc zrobić listę produktów, które nam zostały i schować ją. Wyjąć za rok i kupić o połowę mniej.

Z "Mikołajem" też wcześniej proponuję konsultować prezenty, żeby później nie było rozczarowań i smutnych min, mimo wydanych dużych sum.

Kolejna sprawa to porządki. Pranie, sprzątanie, pastowanie podłóg, trzepanie - wszystko naraz. Żeby nie święta, to chyba brudem byśmy zarośli. Jedna pani, wieszając firanki, spadła ze stołu i złamała nogę, a gdyby nie święta, noga byłaby cała, choć firanki brudne - wybór należy do ciebie.

Ludzie! Trochę zachowujmy się, rozsądniej, bo nawet prezenty pod choinką nie cieszą tak, jak wspólne rozmowy czy kolędowanie , ale może się mylę. Spróbujmy jednak trochę innym okiem spojrzeć na te jedyne w swoim rodzaju święta. Nie poprzez jadło i napitek oraz to, co pod choinką. Bo tym znudzą się w końcu nawet dzieci, a radość przebywania ze sobą w gronie rodziny to rzecz najcenniejsza. I tego w nowym roku życzy

FAN

Tylko bez przesady, bo nie chciałbym nikomu wykrakać zasiłku dla bezrobotych.

Petardą w pasażerów

Przed nowym rokiem rozpoczęła się sprzedaż petard. Niestety niektórzy nie czekali z nimi na powitanie Nowego Roku. Jedna z nich odpalona została 20 grudnia w autobusie ZKM linii 3A. Starsza osoba, która wsiadła do pojazdu w Chodakowie około godz. 17.00, opowiedziała nam o tym incydencie i była zaskoczona brakiem reakcji ze strony pozostałych pasażerów oraz kierowcy autobusu. W tylnej części autobusu stała grupka młodzieży. W pewnym momencie jeden z młodych chłopców odpalił petardę i rzucił ją pod nogi pasażerów. Huk, dym oraz zapach prochu słychać było i czuć w całym autobusie. Kierowca nie zareagował, a mógł zatrzymać autobus i wezwać policję, aby ukarać wandala. Brak reakcji na takie incydenty pozwala na bezkarność młodzieży wobec pasażerów. Czują oni wtedy, że mogą robić to, na co mają ochotę i nikt im nic nie zrobi.

J.W.

MOPS dziękuje

"Zawsze ilekroć się uśmiechasz do swojego brata i wyciągasz do niego rękę - zawsze wtedy jest Boże Narodzenie"

Matka Teresa z Kalkuty

Wszystkim Sponsorom, Darczyńcom, Ludziom Dobrej Woli, których pomoc była dużym wsparciem dla najbardziej potrzebujących Dyrekcja i Pracownicy Miejskiego Ośrodka Pomocy Społecznej w Sochaczewie składają serdeczne podziękowania.

Serdeczne podziękowanie

dla wszystkich, którzy uczestniczyli w ostatniej drodze

ŚP

Kamila Wieczorka

składa

Rodzina

ZS-75

POGODA

Wkraczamy z aurą w styczeń 2006 roku. We wtorek i w środę zachmurzenie duże z opadami śniegu. Temperatura od -2 do- 0 stopni, w nocy około - 3 stopnie. W czwartek i w piątek przejaśnienia i rozpogodzenia. Temperatura -3 stopnie, w nocy -6 stopni. W sobotę i w niedzielę ponownie zachmurzenie duże z okresowymi opadami śniegu. Temperatura od -3 do 0 stopni, w nocy od 0 do -1 stopnia. W poniedziałek w dalszym ciągu zachmurzenie duże ale bez opadów. Temperatura bez zmian. We wtorek i w środę rozpogodzenia. Temperatura od -3 do -1 stopnia, w nocy około -4 stopni. Warunki biometeorologiczne w czasie opadów niekorzystne, w pozostałe dni obojętne.

Cumulus

Kredyt przyjęty

Po długiej dyskusji, wyjaśnieniach i kalkulacjach, radni zdecydowali o przyjęciu prawie 9 mln kredytu niezbędnego do realizacji budżetu na 2006 rok. Wątpliwości i obaw wśród radnych jednak nie brakowało, w końcu kredyt spłacany będzie przez 12 lat, od 2009 do 2020 roku, faktem jest więc, że spłacać go będzie nie następna, ale jeszcze późniejsze kadencje. Takie rozłożenie spłaty kredytu i obawa o zablokowanie w ten sposób możliwości inwestycyjnych przyszłych samorządów, było kluczowym argumentem niektórych radnych.

Konsekwentnie uchwały bronili natomiast wszyscy trzej burmistrzowie. Jak mówił wiceburmistrz Krzysztof Brymora, okres spłaty kredytu jest dopasowany do jego rodzaju. W przypadku kredytu inwestycyjnego, czyli takiego, nad jakim debatowali radni, termin jest dłuższy, gdyż w oparciu o analizy finansowe takie rozwiązanie jest po prostu korzystniejsze.

Podobnego zdania był wiceburmistrz Jerzy Żelichowski. "Można skrócić czas spłaty, ale wtedy raty będą większe i w ten sposób kolejne kadencje będą zablokowane inwestycyjnie, ponieważ całą nadwyżkę budżetową będą musiały przeznaczać na spłatę kredytu - mówił Jerzy Żelichowski. - Poza tym, jeżeli poparliście państwo budżet, a tym samym zaplanowane w nim inwestycje, to trzeba konsekwentnie działać dalej i uchwalić kredyt jako ich realizację. Mamy już pozwolenie na budowę kanalizacji, chcemy rozpocząć procedury przetargowe, a państwo zaczynacie się zastanawiać, czy ma to sens" - dodał.

Wypowiedź Jerzego Żelichowskiego nie przekonała jednak wszystkich. Jak argumentowali niektórzy radni, to przecież wtedy, gdy spłata będzie dłuższa, koszty wzrosną, a nie odwrotnie. Andrzej Olejnik, Krzysztof Żyżyński i Józef Chocian prosili w związku z tym o kalkulacje kosztów spłaty kredytu, jakie poniosą następne kadencje w perspektywie krótszej i dłuższej spłaty , aby w oparciu o nie wybrać najbardziej optymalne rozwiązanie. Jan Anyszewski wnioskował o skrócenie czasu spłaty do 8 lat, od 2009 do 2016. Jak bowiem obliczył, w przypadku 12-letniej spłaty stała rata wyniesie ponad 1.100 tys. zł, a w ciągu 8 lat ponad 1.200 tys., ponieważ jednak w tym wariancie spłata będzie krótsza o 4 lata, uda się zaoszczędzić ok. 4 mln zł.

Z kalkulacją radnego Anyszewskiego nie zgodziła się skarbnik miasta, Jolanta Brzóska, która przekonywała, że dopiero po rozstrzygnięciu przetargu, będzie wiadomo, jakie będą koszty kredytu. Jak dodała, kredyt trzeba zaciągnąć, ponieważ np. na kanalizację sanitarną miasto ma zagwarantowane ponad 8 mln zł z UE, ale otrzymamy je dopiero po rozliczeniu jakiegoś etapu prac. Rozpoczęcie inwestycji wiąże się więc najpierw z koniecznością wyłożenia środków na wykonanie zadania.

Dariusz Dobrowolski przypominał z kolei, że na kanalizację sanitarną potrzebne są olbrzymie środki, którymi miasto nie dysponuje i na jednym kredycie może się nie skończyć.

Pesymizm radnych wobec uchwały miała złagodzić autopoprawka burmistrza, która wyznaczyła termin spłaty kredytu od 2009 maksymalnie do 2020, co jak mówiła skarbnik, daje możliwość zastosowania dwóch wariantów spłaty - 8 i 12 lat i wyboru tego najkorzystniejszego.

W opinii niektórych radnych autopoprawka w rzeczywistości nic nie zmieni. Poparcia większości nie zyskał jednak wniosek Jana Anyszewskiego o wyznaczenie krótszego okresu spłaty, na lata 2009-2016. Na wniosek Danuty Radzanowskiej dyskusję zamknięto i 13 głosami "za" przy 5 wstrzymujących i 1 przeciwnym, radni zgodzili się w końcu na wzięcie kredytu w kształcie zaproponowanym przez burmistrza.

Martyna Mikulska

Kolejny sprzedany lokal

Jednogłośnie w ostatni wtorek radni zdecydowali o sprzedaży lokalu użytkowego w budynku przy ul. Reymonta 4 wraz ze sprzedażą prawa użytkowania wieczystego ułamkowej części gruntu pod budynkiem i przyznanie pierwszeństwa zakupu jego najemcy. Wykupywanie lokali użytkowych cieszy się coraz większym zainteresowaniem mieszkańców. Taka praktyka wiąże się też z wieloletnim planem gospodarowania zasobem, zgodnie z którym lokale stanowiące własność gminy i położone w budynkach wspólnot mieszkaniowych mają być sprzedawane w pierwszej kolejności, aż do całkowitego zbycia w nich gminnych udziałów. Sprzedaż przyniesie też korzyści dla budżetu miasta w postaci podatku od nieruchomości i od użytkowania wieczystego za ułamkową część gruntu.

(m)

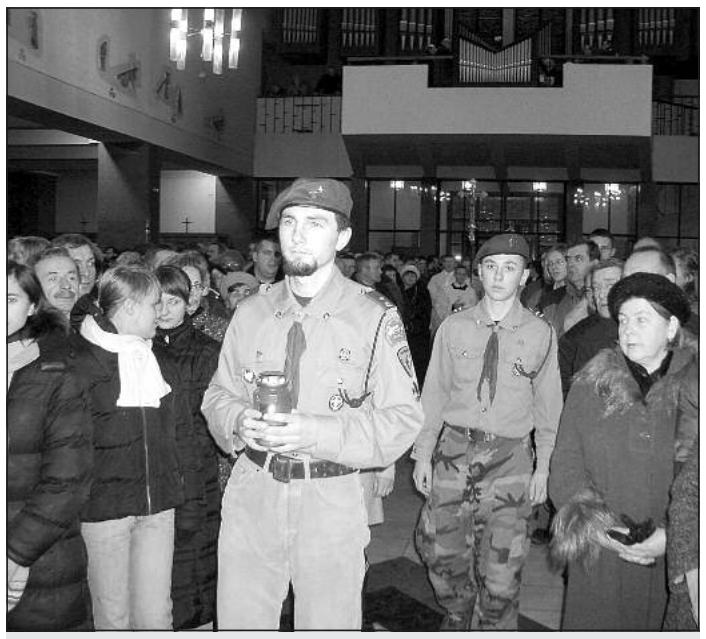

MARCIN HUGO-BADER

Przed jedenastą wszyscy wychodzili na pasterkę, o ile kościół nie był zbyt daleko. Zwierzęta leśne, na tę noc ośmielone radosną wieścią o narodzinach Zbawiciela, chętnie pospieszyłyby z ludźmi. Wszak to jedyny czas w roku, kiedy nie muszą bać się człowieka.

Pasterka to pierwsza msza w święto Bożego Narodzenia, odprawiana o północy z 24 na 25 grudnia, związana prawdopodobnie z wezwaniem pasterzy do groty betlejemskiej po narodzeniu Chrystusa. Kiedyś był to czas kiedy księża przez palce patrzyli na swawole i żarty młodzieży w kościele, wszak przyszedł Zbawiciel. Do najpopularniejszych należało nalewanie do kropielnicy... atramentu, albo zszywanie sukien pań uczestniczących w pasterce. Gdy wychodziły z kościoła, zaczynało się szarpanie, której suknia słabsza, ta szła do domu w halce.

W tym roku w uroczystej Pasterce w kościele św. Wawrzyńca wzięli udział licznie przybyli parafinie. Rozpoczęła ją procesja z Betlejemskim Światłem Pokoju niesionym przez harcerzy. Tuż za nim szła asysta ministrancka z krzyżem, księża i wierni.

M H-B

CO, GDZIE, KIEDY...

KINO

Mazowsze
ul.Chopina 101,
tel.863-27-77

3.01. godz. 17.30 "**Revolver**" dramat sensacyjny prod.Francja/Wlk.Brytania, od 15 lat, 115 min, bilety 11/13 zł

godz. 19.30 "**Wierny ogrodnik**" thriller prod. USA/Wlk.Brytania, od 15 lat, 129 min, bilety 11/13 zł

6-10.01. godz. 18.00 "**Nieustraszeni bracia Grimm**" fantasy/przygoda prod. USA, od 15 lat, 118 min, bilety 11/13 zł

Rezerwacja biletów na seanse zorganizowane tel. 0-6-01-344-164.

Kino zastrzega sobie możliwość zmian w repertuarze.

Łowicki Ośrodek Kultury,
ul. Podrzeczna 20, Łowicz,
tel. 837-40-01

3-4.01. godz. 17.00 "**Kurczak mały**" film animowany prod. USA, 77 min

godz. 19.00 "**Ukryte**" dramat/thriller prod. francuskiej, od 15 lat, 114 min

APTEKI

3 - ul. Żeromskiego 29G
4-5 - ul.Gawłowska 3A
6-7 - ul.Staszica 28
8-9 - ul.600-lecia 28
10 - ul.Reymonta 16A/Batalionów Chłopskich 3/7

Fiasko szpitalnych negocjacji

Inicjatywa mazowieckich starostów i postanowienia Konwentu Powiatów doprowadziły do powstania na terenie województwa Mazowieckiego Porozumienia Szpitali Powiatowych. Celem jego jest wspólna reprezentacja zrzeszonych w porozumieniu szpitali w negocjacjach warunków umów na świadczenia zdrowotne z Narodowym Funduszem Zdrowia oraz kreowanie polityki zdrowotnej na forum samorządowym i rządowym.

Porozumienie utworzyło 14 zespołów opieki zdrowotnej z: Kozienic, Przasnysza, Węgrowa, Siedlec, Łosic, Ostrowi Mazowieckiej, Wołomina, Sokołowa Podlaskiego, Otwocka, Gostynina, Wyszkowa, Płońska, Makowa Mazowieckiego i Sochaczewa.

Porozumienie domaga się ustalenia stawki dla wszystkich szpitali powiatowych i wojewódzkich na jednym poziomie - nie mniej niż 11 zł; ustalenia limitu punktów w kontrakcie na 2006 rok nie mniejszego niż na poziomie kontraktu w 2005 roku; uwzględnienia w kontraktach na 2006 rok propozycji konsultantów wojewódzkich w zakresie świadczeń ratujących życie dla poszczególnych szpitali powiatowych i wojewódzkich; ustalenia dodatkowej stawki minimum 0,10 zł za punkt dla szpitali posiadających akredytację (sochaczewski szpital posiada certyfikat ISO 9001); ustalenia zabezpieczenia finansowego na nowe zakresy uruchamianych świadczeń, w szczególności służących ratowaniu życia i zdrowia.

Jak poinformował dyr. Szpitala Powiatowego w Sochaczewie Michał Milczarek, członek zespołu negocjacyjnego, mazowiecki NFZ zaproponował średnio na pierwsze półrocze 2006 umowy w wysokości 100 proc. z 2005 roku i 90 proc. na II półrocze. Nie zgodził się także na proponowaną stawkę w wysokości 11,00 zł za punkt rozliczeniowy. Stanowiska nie zmieniły rozmowy z ministrem zdrowia i funduszem (28 i 29 grudnia).

Rada Powiatu w dniu 29 grudnia przyjęła stanowisko popierające działania starostów w kierunku uzyskania kontraktów pozwalających na utrzymanie szpitali powiatowych przynajmniej na poziomie zeszłorocznym. Wybory, jak widać, niczego nie zmieniły, a jeżeli już, to na gorsze - dodaje dyr. Milczarek. Łatwiej jest obiecywać, niż dotrzymać słowa.

aw

Nieudana wyprawa gwiazdkowa

W przedświątecznym tygodniu ogarnia nas zazwyczaj szał zakupów. Dotyczy on nie tylko zastawy świątecznych stołów, ale również upominków i prezentów, które ofiarujemy sobie pod choinkę. A ponieważ nie każdego stać na kupno prezentów, w tym gorącym okresie nasila się liczba kradzieży. W ten właśnie sposób postanowili zrobić sobie gwiazdkowy upominek dwaj sochaczewianie, mieszkańcy ulicy 600-lecia. Ponieważ obaj byli palący, zainteresowały ich papierosy. Padło na kiosk obok Urzędu Miasta, w którym dorabiano klucze i można było kupić każdy rodzaj papierosów.

W nocy z 19 na 20 grudnia złodzieje podeszli od tyłu kiosku, oderwali blachę ochraniającą, wyrwali ściankę i zaczęli wyciągać całe kartony papierosów. Wkładali je do worków. Gdy opróżnili całą ściankę, jeden z nich wszedł do środka, aby zabrać papierosy z przedniej półki. W tym momencie włączyła się czujka monitoringu i zadziałał alarm. Wiedzieli, że muszą uciekać. Złapali worki z papierosami i ukryli je za nowym budynkiem na ul.Świerczewskiego. Tymczasem na miejsce włamania przybył samochód firmy ochroniarskiej, powiadomiono też policję. Sprowadzono psa tropiącego, który doprowadził do schowanych worków z papierosami. Policjanci podjęli też penetrację okolicznych terenów. Pomiędzy blokami na ul.Reymonta zauważono dwóch mężczyzn, którzy na widok policjantów rzucili się do ucieczki. Bardzo szybko zostali złapani i doprowadzeni na komendę . Tym razem wyprawa po gwiazdkowe runo się nie udała, a sprawców czeka rozprawa sądowa.

J.W.

Co się zmieni w Sochaczewie?

Dokończenie ze str. 1

Rozbudowana zostanie, łącznie z renowacją kanałów, kanalizacja sanitarna w centrum, w ulicy Staszica, Traugutta i 15 Sierpnia. Prace modernizacyjne obejmą też miejską oczyszczalnię ścieków. Do 2009 roku kanalizacja wybudowana będzie również w Chodakowie, północnej części Wypaleniska, Karwowie i Rozlazłowie.

● W wielu ulicach budowana i rozbudowywana będzie też kanalizacja deszczowa. Już w nadchodzącym roku w osiedlu Asnyka, ulicy Nowowiejskiej, Żytniej i Wodociągowej. W kolejnych latach prace obejmą ulicę Świerkową, Spółdzielczą, Olimpijską, Długą, Płocką, Buczka, Tuwima, Środkową, Karwowską.

● Na 2006 rok zaplanowane jest wykonanie oświetlenia na placu Kościuszki, przebudowane zostanie również targowisko miejskie.

● Sporne inwestycje, które wiele razy stanowiły przedmiot sesyjnych debat i które znalazły się w planie inwestycyjnym na najbliższe 4 lata, to m.in. monitoring miasta, rozbudowa Szkoły Podstawowej nr 4, budowa lodowiska i utworzenie Skate Parku. Od 2007 roku w rejonie szpitala powiatowego i osiedla Karwowo rozpocznie się natomiast budowa mostu na Bzurze.

Martyna Mikulska

Babskie gadanie

Cyberkot dla Japonki

Okres świąteczny to zawsze najlepszy moment do rozważań nad przeszłością a także przyszłością własną oraz najbliższej rodziny. To właśnie przyszłość może wydawać się emocjonująca, szczególnie nam, kobietom, które, co wszystkim wiadomo, statystycznie żyją dłużej.

Naprawdę nie piszę tego z satysfakcją, ale takie są fakty. Prasa ostatnio doniosła, że z roku na rok powiększa nam się w kraju liczba stulatków, a specjaliści prognozują, iż za kilka lat ich populacja, o ile nie będzie jakiegoś kataklizmu, zwiększy się kilkakrotnie. Wśród tej grupy zdecydowanie dominują kobiety. Pocieszające to, ale i smutne zarazem. Bo cóż nam po samotnym życiu, choćby do setki? Z tym, że zapewne inne zdanie miałyby dzisiejsze prężne feministki.

Mało stresów, mało jedzenia i dużo ciężkiej pracy to podobno recepta na długowieczność. Czyli przeciwieństwo naszego wzorca życiowego powodzenia, w którym znajdziemy lekką robotę, żarcie do syta i ciekawe, urozmaicone życie, które zawsze niesie ze sobą sytuacje stresowe. Dlaczego wiec kobiety żyją dłużej? Może dlatego, że się praktycznie przez cały czas odchudzają, by dorównać w talii aktorce z serialu, która podoba się mężowi. A przy tym robota na dwa etaty...

Długowiecznych babć będzie więc przybywało i będą one kwaterowane przez młodszych dużo mężczyzn w opuszczonych koszarach, żeby w końcu po latach zrozumiały, co dla ich męża znaczyli kiedyś koledzy z wojska. Myśli się też o tym, aby zapewnić nam rozrywkę i zajęcie. Właśnie przeczytałam w jednym z ogólnopolskich tygodników o kotach dla emerytów (czytaj emerytek). Otóż dla samotnych starszych pań Japończycy skonstruowali sztucznego kota, który potrafi mruczeć, tuli się do właścicielki i może nawet rozgrzać jej zmarznięte kości. Pomysłodawcy tłumaczą, że dla osób w podeszłym wieku opieka nad prawdziwym zwierzęciem mogłaby być zbyt męcząca, więc cyberkot jest znakomitym prezentem na gwiazdkę.

Tylko jak już w końcu dożyjemy wieku matuzalemowego, nie dadzą tego rady żadne zwierzęta, nawet jeśli będą miały kot, przepraszam, kod genetyczny na twardym dysku.

Małgorzata Be

Nowa Sucha

Gmina postawiła na swoim

Prace nad budową wodociągu na terenie kilku ostatnich wsi w gminie Nowa Sucha ruszyły z miejsca. Przypomnijmy, że wyniki pierwszego przetargu na tę inwestycję zaskarżone zostały przez sochaczewską firmę TYMWOD do Prezesa Zamówień Publicznych w Warszawie. Posiedzenie arbitrów uznało jej rację, twierdząc, że istotnie cena zaproponowana przez zwycięską firmę z Gostynina jest zaniżona. Jednak gminna komisja przetargowa, rozpatrując ponownie oferty, znów wybrała gostynińską firmę, pozostając przy swoim zdaniu, że cena jest atrakcyjna, a firma rzetelna, bo sprawdziła się już przy innych realizacjach w gminie. Firma TYMWOD w ustawowym terminie ponownie protestu nie wniosła.

Rozpoczęły się więc prace w Białyninie i kontynuowane będą w Borzymówce, Glinkach i w części Okopów. Łącznie położonych zostanie 9 km wodociągu oraz 150 indywidualnych przyłączy za sumę ok. 700 tys. zł. Do świąt podłączony do sieci miał zostać Białynin Stary. Do wiosny natomiast, jak twierdzi wójt Czesław Chodakowski, ma być zrealizowane całe przedsięwzięcie.

Trwają również prace projektowe dla Kozłowa Biskupiego i Kornelina oraz części Kozłowa II Nowego, i to byłby ostatni etap budowy wodociągu w gminie Nowa Sucha.

bus

Inwestycyjny budżet

SŁAWOMIR BURZYŃSKI

W gminie Nowa Sucha odbyła się jeszcze w 2005 roku sesja budżetowa. Wiele środków przewidziano na ten rok na inwestycje. Zamykają się one kwotą ok. 5 mln zł, co jest bardzo optymistyczne, z tym, że większość z tej sumy to planowane dotacje zewnętrzne. Czy uda się w takiej wysokości je pozyskać, tego jeszcze do końca nie wiadomo, ale trzeba przyznać, że plany są ambitne.

Drugim po wodociągu zamierzeniem inwestycyjnym gminy jest kanalizacja w Kozłowie Biskupim i Kornelinie, która miała zostać rozpoczęta jeszcze w 2005 roku, jednak pewne opóźnienia proceduralne dotyczące pozyskania środków unijnych sprawiły, że będzie to możliwe dopiero w nowym roku. Do końca lutego Norweski Mechanizm Finansowy powinien się wypowiedzieć co do przyjęcia gminnego wniosku.

Inną ważną inwestycją są drogi. Jak mówi wójt Czesław Chodakowski, w gminie potrzebnych jest ok. 30 km nowych dróg. A to, przy obecnych i spodziewanych możliwościach finansowych, mogłoby być zrealizowane przez najbliższe 10 lat. Chyba, że uda się pozyskać większe dofinansowanie zewnętrzne.

Poważną inwestycją będzie też budowa sali gimnastycznej przy Gimnazjum w Nowej Suchej. Są różne zdania co do konieczności jej budowy, ale wójt uważa, że taki obiekt przyda się nie tylko szkole, również innym mieszkańcom w celach rekreacyjnych, a także sekcjom sportowym z terenu gminy.

Dużą wagę przywiązuje się w gminie również do szkół. W 2005 r. remontowano w dużym zakresie Szkołę w Nowej Suchej, na ten rok przewidziane są środki na szkołę w Kozłowie Szlacheckim. Również w Kozłowie Biskupim przydałby się kapitalny remont. Chodzi zwłaszcza o salę gimnastyczną, w której przecieka dach.

bus

Listy do redakcji

Ustosunkowując się do odpowiedzi rzecznika prasowego starostwa w artykule pt. "DPS na sprzedaż" w "ZS" nr 51, pragnę wyjaśnić , że moją intencją było zasygnalizowanie problemu społecznego pod rozwagę władz starostwa i radnych i znalezienie rozwiązania satysfakcjonującego zainteresowane strony konfliktu.

Zwracałem uwagę nie tylko na aspekt prawny, ale przede wszystkim ludzki. Nie negowałem sprzedaży DPS, kwestii bonifikaty - jasne i zrozumiałe, jak i wymogów narzuconych przez konserwatora zabytków w pałacyku.

Doceniam działania starostwa w znalezieniu nowego miejsca dla DPS, (np. koszary po JW., przychodni w Brochowie, czy pomysł dyrektor DPS), choćby ze względu na bariery architektoniczne, warunki BHP i, co najważniejsze, ppoż. (pomieszczenia na jednym poziomie). Przystosowanie nowego obiektu też niesie ze sobą koszty, które akceptuję, choćby ze względu na ww. tematy.

Jeżeli konserwator zabytków nie wyraził zgody na wydzielenie budynku mieszkalnego, pomimo starań, co sugeruje starostwo, należy postawić pytanie czy zrobił to na podstawie dokumentów, czy wizji lokalnej - czego nie wiem. Porównanie do "Chemitexu" uważam za niestosowne do sytuacji. Przywołam tu pozytywne rozwiązanie takich spraw - "Wspólnota Mieszkaniowa - Ceramik".

Co do innego wykorzystania obiektu i pomysłów nie zamierzam wkraczać w kompetencje władz starostwa. Szkoda, że rzecznik nie zrozumiał aluzji zawartej w "prywatyzacji po polsku". Otóż, wyjaśniam, że wcześniej nawet przez myśl mi nie przeszło, że sprzedaż dotyczy również budynku z lokatorami.

A że nie była to "burza w szklance wody", jak sugeruje rzecznik, świadczy dyskusja na sesji Rady i zdjęcie uchwały w sprawie bonifikaty z porządku obrad głosami szesnastu radnych do czasu wyjaśnienia spraw mieszkańców ("ZS" 51, "Echo Powiatu" 51/52) .

Zenon Sejdak

Nowy dyrektor zatwierdzony

Po zapoznaniu się z wynikami przeprowadzonego w dniu 15 grudnia konkursu na stanowisko dyrektora Zespołu Szkół im. J. Iwaszkiewicza, Zarząd postanowił zaproponować pełnienie tej funkcji Hannie Boneckiej. Jak informowali przewodniczący komisji konkursowej Andrzej Grabarek i dyrektor Marek Fergiński, konkurs ze względów formalnych nie mógł zostać rozstrzygnięty, jednak opinia komisji była jednoznacznie pozytywna w stosunku do jedynego kandydata, jakim była Hanna Bonecka. Jeżeli w ciągu 14 dni Kuratorium Mazowieckie nie zgłosi zastrzeżeń w stosunku do tej kandydatury, Zarząd podejmie uchwałę o powierzeniu p. Boneckiej obowiązków dyrektora szkoły. Zgodnie z ustawą, obowiązki takie powierzane są na okres 5 lat.

Mniej bezrobotnych

O ponad 100 osób zmniejszyła się w listopadzie liczba bezrobotnych. Na koniec listopada była to grupa ponad 4,5 tys. osób. Zaledwie co ósmy bezrobotny posiadał w tym czasie prawo do zasiłku, tradycyjnie połowę bezrobotnych stanowiły kobiety.

Do rejestracji przystąpiło w listopadzie ponad 420 osób, z ewidencji wyłączono natomiast ok. 530, głównie z powodu podjęcia zatrudnienia.

Sochaczewski Urząd Pracy dysponował w tym okresie ponad 120 ofertami, z których nie wykorzystano prawie 1/3.

Nadal największą grupę wśród bezrobotnych stanowią osoby do 25 roku życia pozostające od dłuższego czasu bez pracy.

Niemal wszystkie gminy powiatu, z wyjątkiem gminy Sochaczew, odnotowały spadek bezrobocia. Największy dotyczył dwóch gmin: Rybno - 15 proc. oraz Nowa Sucha - 7 proc. Ogółem w całym powiecie bezrobocie spadło o 2,5 proc.

(m)

POWIATOWY TYDZIEŃ

Budżet trudny, ale realny

Tak podsumował starosta Józef Gołębiowski obrady 42. sesji Rady Powiatu, które odbyły się 29 grudnia. Ich celem było przyjęcie budżetu powiatu na rok 2006. W końcowym głosowaniu 14 radnych było za przyjęciem budżetu, czterech przeciwnych, troje wstrzymało się od głosu. Zaczęło się jednak od opinii komisji problemowych. Wszystkie po dyskusjach i wyjaśnieniach oceniły projekt pozytywnie, choć nie wszystkie jednogłośnie. Skarbnik Teresa Pawelak w uzasadnieniu podkreślała, że polityka budżetowa musi mieć określone priorytetowe obszary i sekwencje działania. Będą nimi w tym roku oszczędności, zmniejszenie zadłużenia i planowanie wydatków i dochodów. Planowane na 2006 rok dochody wyniosą 48.690.793 zł, wydatki 46.152.198 zł.

Szkoda, że dyskusja, która rozpoczęła się po opiniach komisji i Regionalnej Izby Obrachunkowej, z merytorycznej i obiektywnej z czasem zmieniała się w bezproduktywne i nie proponujące konkretnych rozwiązań głosy kończone zaskakującymi nieraz wnioskami. A pytano m.in. o zagospodarowanie pieniędzy z pól czerwonkowskich, uzgadnianie z wójtami inwestycji powiatowych na terenie gmin (T. Głuchowski), możliwości zmniejszania administracji i zwiększania dochodów starostwa (A.Jeznach), umieszczenie niektórych inwestycji w planach na najbliższe lata (głównie drogi Piotrkówek - Iłów i chodnika w Rybnie - (R. Ambroziak), pozyskiwania środków własnych na inwestycje (głównie w Teresinie, gdzie do tej pory podstawowym inwestorem na powiatowych drogach był Urząd Gminy - (J.A. Łopata), remont mostu w Kozłowie Szlacheckim (J.Buczek), remonty i inwestycje w mieście, które jest przecież połową powiatu (J. Kopeć), sposób pozyskiwania środków unijnych (C.Pomarański), przeznaczenie pieniędzy pozyskanych ze sprzedaży Domu Pomocy Społecznej (J.Liberadzka), nieodpłatne przekazanie miastu budynku przy ul. Świerczewskiego (Z. Tymiński).

Tę część dyskusji zakończył niespodziewany wniosek radnego Jeznacha o odrzucenie projektu budżetu, podczas gdy jeszcze nie wysłuchano odpowiedzi ani wyjaśnienia żadnego ze starostów, członków Zarządu czy skarbnika.

Sławomir Tomaszewski w trakcie dyskusji poszedł jeszcze dalej, gdyż domagał się odwołania całego Zarządu Powiatu.

Po odpowiedziach i tłumaczeniu niezrozumiałych dla radnych problemów przez starostę Józefa Gołębiowskiego i wicestarostę Stefana Grefkowicza, do których ze względu na objętość tematów powrócimy w najbliższym czasie, radni stosunkiem głosów 14 za , 3 przeciw i 4 wstrzymujące się odrzucili wniosek A. Jeznacha. Takim samym stosunkiem głosów budżet został przyjęty. Wniosku radnego Tomaszewskiego w ogóle nie dyskutowano i nie głosowano, gdyż nie spełniał on żadnych wymagań formalnych i prawnych i wynikał raczej z podniecenia temperaturą obrad wywołaną głównie przez kilku radnych.

Andrzej Wach

Ostatnie uchwały i stanowisko

Ostatnie uchwały w 2005 roku przyjęli powiatowi radni na 43. sesji Rady Powiatu, która odbyła się 29 grudnia. Zmiany w budżecie powiatu dotyczyły ostatnich poprawek w placówkach i jednostkach powiatowych. Radni upoważnili Zarząd Powiatu do samodzielnego nabywania, zbywania i obciążania nieruchomości oraz wydzierżawiania lub wynajmowania na okres dłuższy niż trzy lata nieruchomości stanowiących własność powiatu sochaczewskiego. Wyrazili zgodę na powierzenie powiatowi żyrardowskiemu prowadzenia zadań związanych z orzekaniem o stopniu niepełnosprawności osób z terenu powiatu sochaczewskiego.

Przyjęty został harmonogram pracy Rady Powiatu na rok 2006, plany pracy komisji problemowych, zatwierdzono roczny plan kontroli Komisji Rewizyjnej.

Wiktor Gajda zaproponował w imieniu komisji zdrowia przyjęcie stanowiska Rady, w którym popiera działania zespołu negocjacyjnego, powołanego przez Konwent Starostów Województwa Mazowieckiego, dotyczące warunków ustalenia kontraktowania usług medycznych na rok 2006. Do dnia sesji nie został przez NFZ spełniony żaden z obiecywanych warunków dotyczących stawek kontraktu. Rada przyjęła stanowisko jednogłośnie, a Aleksander Łopata podkreślał, że obietnice nowego rządu znów się nie spełniły. Corocznie składka zwiększa się o ok. 800 mln zł, a kontrakty są systematycznie zmniejszane, pomimo wzrostu kosztów funkcjonowania służby zdrowia. Zwiększają się zwłaszcza koszty funkcjonowania i utrzymania samego NFZ. Czy Fundusz stara się w ten sposób wymusić na szpitalach dalszą restrukturyzację ? Może to doprowadzić albo do upadku szpitali powiatowych i przejęcia ich długów przez samorządy, albo do prywatyzacji i konieczności zmniejszania kosztów, w tym również zatrudnienia.

aw

Niepełnosprawni do Żyrardowa

Zarząd Powiatu zaopiniował pozytywnie projekt powierzenia powiatowi żyrardowskiemu prowadzenia zadań z zakresu orzekania o niepełnosprawności i stopniu niepełnosprawności.

Działka pod basen

Starostwo zamierza nabyć mienie od Gminy Teresin. Jest to część nieruchomości przy Al. XX-Lecia o powierzchni 2.214 mkw. z przeznaczeniem na budowę basenu przez Zespół Szkół im. Prymasa Tysiąclecia Stefana Kardynała Wyszyńskiego.

Likwidują

Władze powiatu wyraziły zgodę na rozbiórkę tuneli foliowych Gospodarstwa Pomocniczego przy Zespole Szkół Rolnicze Centrum Kształcenia Ustawicznego. Również Kazimierz Najdzik otrzymał zgodę na likwidację zużytego samochodu m-ki Żuk (rok prod. 1988).

Ostatnie zmiany

Skarbnik Teresa Pawelak omówiła ostatnie już w tym roku zmiany w budżecie powiatu. Budżet musi być urealniony ostatecznie na koniec roku. W roku 2005 pomimo dochodów ze sprzedaży mienia mniejszych o 1,9 mln zł od zaplanowanych (zaplanowano 4,9 mln, dochód wyniesie 3,0 mln), powiat zmieści się w planowanych wydatkach. Jest to efekt zażądanego przez Radę Powiatu, a opracowanego i realizowanego przez Zarząd programu oszczędnościowego.

Właścicielu, zgłoś się

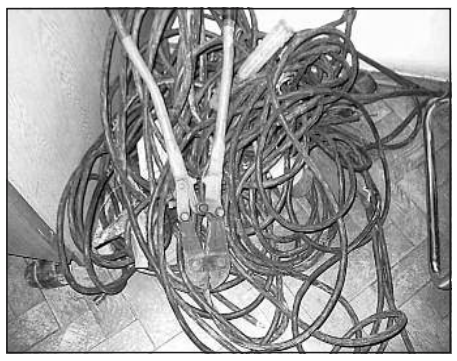

Spokojni mieszkańcy Malesina, Zatorza, Boryszewa są często okradani przez sąsiadów mieszkających w tym rejonie i nadużywających alkoholu. Tak było ostatnio, gdy wykryto sprawców kradzieży na terenach działek pracowniczych przy ul. 15 Sierpnia i Wierzbowej. Okazało się, że sprawcy tych włamań mieszkali niedaleko działek i to oni dewastowali i okradali działki pracownicze. Okradane są nie tylko działki, ale i tzw. pustostany, do których właściciele miesiącami nie zaglądają, bo mieszkają poza Sochaczewem. W okolicy tej znajdują się punkty skupu i tam dostarczane są „fanty" pochodzące z tych kradzieży.

Często jednak okradzeni nie zgłaszają przestępstw na policję. Zdarza się, że policjanci zatrzymują złodzieja z ukradzionymi przedmiotami, a on twierdzi, że znalazł je leżące na drodze i nic nie można mu zrobić, bo brak jest zgłoszenia na policję. Czy tak będzie i w tym przypadku? W drugiej połowie grudnia, wieczorem, policjanci zatrzymali nietrzeźwego osobnika, który miał przy sobie kilkadziesiąt metrów czarnego wielożyłowego kabla używanego do spawarki oraz nożyce do cięcia kłódek i drutów. Kabel został prawdopodobnie ukradziony z któregoś z okolicznych domów. Policjanci mają sprawcę, mają odzyskany kabel i nożyce. Czekają teraz, aż właściciel rozpozna swoją własność i zgłosi się po nią na komendę.

J.W.

Świąteczni nożownicy

W pierwszy dzień Świąt Bożego Narodzenia istnieje tradycja, że odwiedzamy swoje rodziny i najbliższych. Tak też zrobiła jedna z sochaczewskich rodzin. Wsiedli do samochodu i pojechali najbliższą drogą. W Żukowie kierowca zobaczył, że środkiem drogi idzie dwóch mężczyzn z kobietą. Zjechał na bok, aby w nich nie uderzyć. Wówczas siedzący w samochodzie usłyszeli uderzenie pięścią w karoserię. Wysiedli, aby sprawdzić, co się stało. Pomiędzy mężczyznami idącymi drogą a pasażerami samochodu najpierw doszło do ostrej wymiany zdań, a później do bójki. W jej trakcie jeden z podróżujących samochodem wykrzyknął, że został ugodzony nożem. Ranny został odwieziony do szpitala, o bójce powiadomiono policję, która, na podstawie rysopisów przekazanych przez pasażerów samochodu, w krótkim czasie odnalazła i zatrzymała uczestników zajścia. Będą im przedstawione zarzuty bójki z użyciem niebezpiecznego narzędzia. A swoją drogą ciekawe, dlaczego niektórzy, idąc do rodziny na święta, zabierają ze sobą noże. Czyżby nie ufali nawet swoim najbliższym?

J.W.

Z KRONIKI POLICYJNEJ

19.12.

W nocy nieznani sprawcy, po przecięciu siatki w ogrodzeniu, dostali się na teren firmy "Stefmex" przy ul. Gwardyjskiej, skąd skradli 6 metalowych beczek o wartości 2.800 zł.

Również w nocy, w miejscowości Gilówka Dolna, gm. Iłów, nieznani sprawcy skradli 150 metrów napowietrznej linii telekomunikacyjnej o wartości 850 zł.

O godz. 12.00 patrol Sekcji Prewencji KPP w Sochaczewie na terenie starej cegielni przy ul. Kościńskiego zatrzymał na gorącym uczynku dwóch sprawców kradzieży kabla energetycznego. Sprawcy nad ogniskiem opalali przewody, aby usunąć ich osłonę.

Tego dnia odnotowano 1 kolizję drogową, zatrzymano 2 nietrzeźwych rowerzystów oraz 1 dowód rejestracyjny.

20.12.

W nocy nieznany sprawca, po przecięciu kłódki przy drzwiach wejściowych do piwnicy w jednym z bloków przy ul. 1 Maja, skradł rower o wartości 500 zł.

Ok. godz. 9.00 na targowisku w Kozłowie Biskupim nieznany sprawca skradł z torebki mieszkanki gminy Rybno portfel z zawartością pieniędzy i dokumentów o łącznej wartości 350 zł.

O godz. 18.00 zgłoszono kradzież samochodu osobowego m-ki Polonez, który był zaparkowany na parkingu przy stacji PKP w Teresinie. Wartość samochodu to 3.000 zł.

W tym dniu zanotowano 10 kolizji drogowych oraz zatrzymano 1 dowód rejestracyjny.

21.12.

W nocy nieznani sprawcy, po przecięciu kłódki zabezpieczającej stojak z butlami gazowymi na stacji paliw w Wężykach, skradli 13 sztuk butli o wartości 1.724 zł.

O godz. 20.20 jeden z mieszkańców bloku przy ul. 1 Maja powiadomił policję, iż nieznany sprawca, po przecięciu kłódki przy drzwiach do piwnicy, skradł z jej wnętrza rower górski o wartości 1.000 zł.

Tego dnia odnotowano 5 kolizji drogowych oraz zatrzymano jeden dowód rejestracyjny.

22.12.

W nocy nieznani sprawcy, po wycięciu kraty w pawilonie przy ul. 600-lecia 66b, dostali się do wnętrza zakładu fryzjerskiego, skąd skradli pieniądze w kwocie 200 zł. Następnie wyważyli zamek w drzwiach na korytarzu i dostali się do pomieszczeń Agencji Pocztowej, skąd skradli pieniądze w kwocie 8 zł! oraz 20 znaczków pocztowych o nominale 1,30 zł. Łączna wartość skradzionego mienia w Agencji Pocztowej wyniosła 34 zł.

Również w nocy, na jednym z parkingów przy ul. Żeromskiego, nieznani sprawcy odkręcili i skradli z zaparkowanego tam samochodu fiat uno 4 kompletne koła o wartości 800 zł.

W tym dniu odnotowano 7 kolizji drogowych.

23.12.

O godz. 10.00 w jednym z budynków przy ul. Kaskiej w Teresinie ujawniono zwłoki 41 - letniego mężczyzny. Przybyły na miejsce lekarz stwierdził zgon bez udziału osób trzecich.

O godz. 10.10 dyżurna pogotowia ratunkowego powiadomiła policję, iż w jednym z domów w Wikcinku, gm. Nowa Sucha, lekarz stwierdził zgon miesięcznego dziecka. Na polecenie prokuratury zwłoki dziecka zabezpieczono w prosektorium w Sochaczewie.

W godz. 10.20 - 10.50 z ul. Pokoju skradziono samochód osobowy m-ki VW Golf o wartości 5.000 zł.

O godz. 14.00 w jednym ze sklepów przy ul. Staszica nieznany sprawca skradł z torebki przewieszonej przez ramię jednej z mieszkanek miejscowości Kąty portfel z dokumentami.

O godz. 17.40 na ul. Żyrardowskiej nieznany sprawca skradł przechodzącej tamtędy mieszkance Sochaczewa torebkę z telefonem komórkowym i portfelem, w którym było 150 zł.

O godz. 21.00 na ul. Batalionów Chłopskich nieznani sprawcy skradli z zaparkowanego tam samochodu osobowego m-ki BMW 4 kołpaki od kół o wartości 800 zł.

24.12.

O godz. 13.00 z parkingu przy ul. 600 - lecia, skradziono samochód osobowy m-ki Audi 80 o wartości 4.000 zł na szkodę mieszkanki Sochaczewa.

25.12.

O godz. 19.50 mieszkanka Sochaczewa zgłosiła na policję, iż w Żukowie dwóch nieznanych sprawców pobiło i ugodziło nożem jej męża, którego przewiozła do szpitala. Mężczyzna z raną kłutą pleców pozostał w szpitalu. W wyniku podjętych przez policjantów KPP w Sochaczewie czynności zatrzymano dwóch braci w wieku 23 -25 lat, mieszkańców gminy Sochaczew, sprawców tego czynu. Zostali oni rozpoznani przez świadka zdarzenia. Przedstawiono im zarzuty udziału w bójce z użyciem niebezpiecznego narzędzia. Prokuratura Rejonowa w Sochaczewie zastosowała wobec nich środek zapobiegawczy w postaci dozoru policji i zatrzymania paszportów.

26.12.

W nocy nieznany sprawca, po wyrwaniu kraty i wybiciu szyby w domku letniskowym w miejscowości Skutki, gm. Iłów, skradł z jego wnętrza piłę spalinową, wiertarkę elektryczną i piec gazowy o łącznej wartości 600 zł na szkodę mieszkańca Warszawy.

Również w nocy na ul. Okrężnej z barakowozu znajdującego się w punkcie skupu złomu nieznani sprawcy, po wyważeniu drzwi, skradli z jego wnętrza telewizor "Sony".

O godz. 17.45 patrol Sekcji Prewencji podczas legitymowania na jednej z ulic Sochaczewa młodego mieszkańca Żyrardowa, ujawnił przy nim telefon komórkowy, który figurował jako skradziony w Białymstoku. Mężczyzna został zatrzymany w areszcie do wyjaśnienia.

W godz. wieczornych w restauracji "Pod Wierzbami" w Żelazowej Woli dwaj nieznani sprawcy pobili dwóch mieszkańców gm. Sochaczew. Obaj pobici mężczyźni z obrażeniami ciała zostali przewiezieni do Szpitala Powiatowego w Sochaczewie.

W tej samej restauracji nieznany sprawca, wykorzystując nieuwagę mieszkanki Sochaczewa, skradł jej torebkę z zawartością kosmetyków. Wartość skradzionych przedmiotów to 200 zł.

27.12.

O godz. 16.35 w rejonie baru "U Szwejka" przy ul. Żeromskiego trzech nieznanych sprawców, wykręcając ręce i przewracając na ziemię, doprowadziło do stanu bezbronności 25-letniego mieszkańca Sochaczewa. Sprawcy skradli mu kurtkę, w której były pieniądze w kwocie 8.700 zł i kluczyki od samochodu seicento. Sprawcy zbiegli w nieznanym kierunku.

28.12.

W jednym z mieszkań w bloku przy ul. Wojska Polskiego w Sochaczewie, mieszkanka Teresina ujawniła zwłoki swojego 42 - letniego brata. Przybyły na miejsce lekarz stwierdził zgon przed przybyciem karetki i nie wykluczył udziału osób trzecich. Zwłoki zabezpieczono w prosektorium.

29.12.

O godz. 4.10 dyspozytor Pogotowia Ratunkowego powiadomił policję o nagłym zgonie 60 - letniego mężczyzny w mieszkaniu jednego z bloków przy ul. Piłsudskiego w Sochaczewie. Na polecenie prokuratury zwłoki zabezpieczono w prosektorium.

Zastępca Naczelnika
Sekcji Prewencji
KPP w Sochaczewie
podinsp. Krzysztof Sylwestrzak

OGŁOSZENIE BURMISTRZA MIASTA SOCHACZEWA O OTWARTYM KONKURSIE OFERT

Na podstawie art.13 ustawy z dnia 24 kwietnia 2003 roku o działalności pożytku publicznego i o wolontariacie, art. 28 ustawy o pomocy społecznej, w związku z uchwałami Rady Miejskiej w Sochaczewie Nr L/422/05, L/423/05 z dn.25.10.05 r., Nr LI/439/05 z dn. 28.11.05 r., Nr LII/460/05 z dn.13.12.05 r. Burmistrz Miasta Sochaczewa ogłasza

otwarty konkurs ofert na realizację zadań publicznych przez organizacje pozarządowe w 2006 roku.

Wykaz zadań przeznaczonych do zlecenia organizacjom pozarządowym w 2006 roku oraz wysokość środków zaplanowanych do ich finansowania lub współfinansowania przez gminę Miasto Sochaczew:

I.Zadania z zakresu programu współpracy miasta Sochaczewa z organizacjami pozarządowymi:

1. Organizowanie zajęć sportowych dla dzieci, młodzieży i dorosłych w następujących dyscyplinach:

a/ piłka nożna,

b/ judo,

c/tenis stołowy,

d/pływanie.

Środki na realizację zadania: 90.000 zł.

2. Organizowanie zajęć rekreacyjno-sportowych dla dzieci, młodzieży i dorosłych.

Środki na realizację zadania: 5.000 zł.

3.Prowadzenie działań na rzecz osób niepełnosprawnych i ich rodzin.

Środki na realizację zadania: 5.000 zł.

4.Wsparcie działalności świetlic środowiskowych, obejmujących swoją opieką dzieci i młodzież.

Środki na realizację zadania: 100.000 zł.

II. Zadania z zakresu Gminnego Programu Profilaktyki i Rozwiązywania Problemów Alkoholowych.

1.Wspieranie działalności świetlic środowiskowych dla dzieci i młodzieży w zakresie profilaktyczno-opiekuńczym.

Środki na realizację zadania: 34. 500 zł.

2. Dożywianie dzieci uczestniczących w programach opiekuńczo-wychowawczych w świetlicach środowiskowych

Środki na realizację zadania: 45. 000 zł.

3.Wspieranie działań służących rozwiązywaniu problemów uzależnień od alkoholu i narkotyków.

Środki na realizację zadania: 35. 000 zł.

4.Organizowanie wyjazdów szkoleniowo-wypoczynkowych dla dzieci i młodzieży w okresie ferii zimowych i letnich.

Środki na realizację zadania 25. 500 zł.

5. Organizowanie zajęć sportowych dla dzieci i młodzieży w następujących dyscyplinach:

a/ piłka nożna,

b/ judo,

c/ lekka atletyka i inne

Środki na realizację zadania 12. 000 zł.

Ofertę, oddzielnie dla każdego zadania, należy sporządzić na formularzu stanowiącym załącznik do rozporządzenia MGPiPS z dnia 29 października 2003 r. w sprawie wzoru oferty realizacji zadania publicznego, ramowego wzoru umowy o wykonanie zadania publicznego i wzoru sprawozdania z wykonania tego zadania / Dz.U. Nr 193, poz.1891/.

Ofertę dla zadania Nr 4 Wsparcie działalności świetlic środowiskowych, obejmujących swoją opieką dzieci i młodzież należy sporządzić na formularzu stanowiącym załącznik do Rozporządzenia Ministra Polityki Społecznej z dnia 8 marca 2005 r. w sprawie określenia wzoru oferty podmiotu uprawnionego/Dz.U. Nr 44, poz. 427/

Oferta winna zawierać wszystkie informacje określone w art. 29 ust. 1 ustawy z dnia 12 marca 2004 r. o pomocy społecznej.

Do ofert należy dołączyć:

1.kosztorys realizacji zadania,

2.aktualny dokument potwierdzający prawo organizacji pozarządowej do występowania w obrocie prawnym lub uwierzytelniony odpis dokumentu, wystawiony najpóźniej 3 miesiące przed terminem sporządzenia oferty,

3.potwierdzoną za zgodność z oryginałem kopię statutu organizacji,

4.wykaz podobnych zadań realizowanych w ciągu ostatnich dwóch lat wraz z rekomendacjami /nie dotyczy organizacji, które powstały w okresie ostatnich dwóch lat przed złożeniem oferty/,

5.informację o posiadanych zasobach kadrowych i rzeczowych wskazujących na możliwość realizacji zadania,

6.oświadczenie o nie działaniu w celu osiągnięcia zysku.

Oferty, wraz z wymaganymi załącznikami, załącznikami w zaklejonych kopertach z dopiskiem "Konkurs ofert-organizacje pozarządowe" oraz oznaczeniem zakresu i numeru zadania należy składać w sekretariacie Urzędu Miejskiego w Sochaczewie, ul. 1 Maja 16, pok.43, II piętro, w terminie do dnia 26.01.2006 r. do godz. 16-tej.

Otwarcie ofert nastąpi w dniu 27.01.2006 r. w Urzędzie Miejskim w Sochaczewie w pok.62, III piętro o godz.12-tej.

Dotację na realizacje zadań otrzymają podmioty, których oferty zostaną wybrane w niniejszym postępowaniu konkursowym.

Wybór oferty nie gwarantuje przyznania środków w wysokości, o którą występuje oferent.

Szczegółowe i ostateczne warunki realizacji, finansowania i rozliczania zadań zostaną określone w umowach pomiędzy Burmistrzem Miasta Sochaczewa a oferentami.

Przy rozpatrywaniu ofert brane będą pod uwagę:

1.zgodność projektu z zadaniami miasta,

2.wartość merytoryczna projektu,

3.koszt realizacji projektu, w tym wysokość środków własnych organizacji oraz oczekiwana wysokość dotacji.

Oferty nie spełniające warunków określonych w niniejszym ogłoszeniu będą podlegały odrzuceniu.

Szczegółowe informacje o warunkach konkursu oraz formularze, na których należy składać oferty można uzyskać w Wydziale Spraw Społecznych i Działalności Gospodarczej Urzędu Miejskiego w Sochaczewie, pok. 59, III piętro, tel. 862-22-35, wew.306.

Ogłaszający zastrzega sobie prawo odwołania konkursu oraz przesunięcia terminu składania ofert bez podania przyczyny.

ZS-101

REJS Franciszka N.

W kółku Franciszek Niewiadomski, obok jego brat Witek, z tyłu widzimy Jana Himilsbacha oraz innych aktorów filmu

Znany ze swych programów w radiu FAMA, od lat stały felietonista "Ziemi Sochaczewskiej", dziś także taksówkarz, **Franciszek Niewiadomski**, 35 lat temu brał udział w rejsie statkiem żeglugi śródlądowej "Feliks Dzierżyński", na którym Marek Piwowski kręcił swój kultowy dziś film "Rejs". W "Umowie z aktorem" czytamy: "Umowa zawarta dnia 2.VIII.69 r. pomiędzy Zjednoczonymi Zespołami Realizatorów Filmowych, Przedsiębiorstwem Państwowym z siedzibą w Warszawie przy ul.Puławskiej 61, a aktorem Franciszkiem Niewiadomskim zamieszkałym w Sochaczewie przy ul.Rozlazłowskiej 28. Przedsiębiorstwo powierza aktorowi wykonanie roli "Bigbeatowca I" w filmie pod tymczasowym tytułem "Rejs" w okresie od dnia 2.VIII.69 do dnia 10.I.1970 r. Tytułem wynagrodzenia Aktor otrzyma należność w wysokości 120 zł za każdy dzień zdjęciowy".

Balonem do filmu

Zanim jednak do tego doszło, kilka lat wcześniej Marek Piwowski, przyszły reżyser filmu, wraz z kilkoma kolegami postanowili uciec balonem na Zachód. Niestety w trakcie ucieczki zmienił się kierunek wiatru i uciekinierzy wpadli prosto w ręce żołnierzy ochrony pogranicza. Piwowski odsiedział za to 2 lata, które zaowocowały jednak poznaniem wielu oryginałów. Doświadczenia te wpłynęły później na kształt filmu, który postanowił nakręcić wspólnie z kilkoma kolegami, m.in. Januszem Głowackim i aktorem Jerzym Karaszkiewiczem.

Pomysł na film był niesłychanie prosty: "Płynie statek, są tam jacyś ludzie, statek osiada na mieliźnie, dalej coś wymyślimy". Autorzy, pod wpływem modnego wówczas dzieła Umberto Eco "Struktura dzieła otwartego", pragnęli również odejść od filmu z tradycyjną narracją i stworzyć awangardowe dzieło, zbliżone bardziej do happeningu, częściowo z aktorami niezawodowymi, tzw. naturszczykami. Początkowo miała to być komedia z Bogumiłem Kobielą w roli głównej. Niestety, aktor wtedy właśnie zginął i zastąpił go znany ze studenckich kabaretów Stanisław Tym, który zagrał w filmie rolę kaowca.

Oczywiście w tamtych czasach, a był to, przypomnijmy, rok 1969, taki scenariusz, a właściwie jego brak, był przez władze kinematografii nie do przyjęcia. Powstał więc scenariusz fikcyjny, który otrzymał akceptację i budżet z Komitetu Kinematografii, od początku jednak reżyser nie zamierzał go realizować, a film miał być oparty głównie na improwizacji, dlatego tak ważni byli aktorzy niezawodowi. "W "Expresie Wieczornym" ukazało się więc ogłoszenie: "Poszukujemy ludzi do filmu. Niech przyjdzie każdy, kto umie śpiewać, grać albo robić cokolwiek". I tu właśnie rozpoczyna się przygoda Franciszka Niewiadomskiego.

Popłynęli w wielki rejs

"Wraz z ciotecznym bratem, Witkiem Kalisiakiem, tworzyliśmy wtedy taki zespół wakacyjny, bo chodziliśmy jeszcze do szkoły, gitara i tamburino - opowiada Franciszek Niewiadomski. - Znaliśmy kilka "kawałków", więc gdy przeczytaliśmy w gazecie to ogłoszenie, postanowiliśmy spróbować. Pojechaliśmy więc do Hali Gwardii, bo tam odbywały się przesłuchania, by ujrzeć niezmierzone tłumy ludzi. Podobno przyszło ponad 20 tysięcy osób. Nie było to tak jak teraz, gdy castingi są na porządku dziennym, wówczas była to atrakcja. Każdy prezentował siebie jak potrafił, niektórzy recytowali poezję, jeden pan potrafił liczyć do dziesięciu w pięciu językach, inny chodził na rękach, a my śpiewaliśmy "Chacharów", przygrywając sobie, brat na gitarze, ja na tamburino. Jakoś nas zauważono, bo dostaliśmy zaproszenie na próbne zdjęcia do studia na ul.Chełmskiej. Tam nastąpiła ostateczna selekcja i, niespodziewanie dla nas samych, zakwalifikowano nas do filmu. Może trochę też ze względu na ekstrawaganckie, jak na owe czasy, stroje. Spodnie rozszerzane w czarno-żółte prążki i podobne skarpetki. Takich nazywało się wtedy bikiniarzami.

Jakiś czas po zdjęciach próbnych otrzymaliśmy pismo, że mamy stawić się na planie filmowym na nabrzeżu portowym w Gdańsku. Trzeba dodać, że mama moja była bardzo przeciwna tym naszym aktorskim ciągotom i ukrywała przed nami to zawiadomienie, aż niemal do samej daty wyjazdu. Ale w końcu się złamała i pokazała nam je. Wtedy nie było już czasu na zastanawianie, tylko pakować walizki i w drogę.

W książce poświęconej "Rejsowi", a wydanej w 2002 r., jest taki fragment prasowego tekstu opisujący casting do filmu: "Literat się zmieścił, profesor też. Wybrano kilka pięknych dziewcząt i jedną najpiękniejszą. Zabrano zasłużoną statystkę z "Zakazanych piosenek", wakacyjny zespół muzyczny z Sochaczewa (z instrumentami gitara, fujarka, tamburino), specjalistę od monologów, człowieka chodzącego na rękach, dziecko słynnego ojca oraz kilka innych osób, których incognita nie dało się ustalić".

Na miejscu czekał już w porcie statek wycieczkowy, który w filmie nazywał się "Neptun". Na nim kwaterowano nas w czteroosobowych wąskich kajutach, z piętrowymi łóżkami. Z początku z ciekawością obserwowaliśmy znanych aktorów, których na statku pojawiło się kilku: Pokora, Dobrowolski, Zofia Czerwińska, Wanda Lothe i paru innych, ale z czasem nam to spowszedniało, bo przecież statek był niewielki, ciągle więc spotykaliśmy się. Był też tam Zdzisław Maklakiewicz, który po raz pierwszy chyba wówczas zagrał w parze z Himilsbachem. Z Himilsbachem, którego nikt wtedy jeszcze specjalnie nie znał. Był takim naturszczykiem jak i my. Raczej go się ludzie bali, wyglądał bowiem jak zwykły lump - ciągle ta sama flanelowa koszula i brak zębów, poza dwoma kłami, tworzył obraz odstraszający. Zwłaszcza, że gdy trochę wypił, stawał się agresywny i straszył ludzi tymi swoimi kłami. Już w pierwszych dniach filmu, popił w restauracji w Toruniu i narozrabiał tak, że trzeba go było przywieźć stamtąd taksówką.

Później było teraz, czyli ukryta kamera

W Toruniu tak naprawdę rozpoczęły się zdjęcia, gdy dopłynęliśmy tam statkiem z Gdańska. Tam też w porcie kręcone były pierwsze ujęcia filmu i tam Dobrowolski z Tymem wsiadają na statek. Widać również nas z bratem, gdy z walizkami idziemy po pokładzie, mijając głównych bohaterów. W ogóle ujęcia z naszym udziałem w roli głównej, kiedy graliśmy i śpiewaliśmy lub gwizdaliśmy coś, ostatecznie nie znalazły się w filmie. Widać nas jedynie w scenach zbiorowych w czasie różnych zdarzeń, które aranżowane były na statku. Trzeba bowiem powiedzieć, że nikt z występujących w tym filmie nie doczekał się, tak jak się spodziewał, żadnej roli zapisanej w scenopisie, jeśli w ogóle jakiś scenopis był. Natomiast realizatorzy organizowali rozmaite zdarzenia, aby nas, narturszczyków, oswoić i zachęcić do działania. Cały czas kamera była włączona, chociaż nie mówiło się: uwaga kamera!, tylko kręcili wszystko, co się działo, potem wybierając najciekawsze fragmenty.

Powtarzano nam, że to na razie takie wstępne próby, że prawdziwe kręcenie zacznie się później. Ale później nie nastąpiło nigdy. To wtedy bowiem było to później. Taką mieli taktykę, żebyśmy czuli się swobodnie, żebyśmy nie usztywniali się świadomością, że kamera włączona i trzeba coś zagrać. Mieliśmy grać siebie.

Zebrania w stołówce, na których wybierano radę turnusu lub ustalano program artystyczny na imieniny kapitana, były całkowicie improwizowane. "Nakręcane" jedynie wypowiedziami Tyma, z których też nie wszystkie były zaplanowane. Chodziło o to, aby z nas wydobyć coś niecodziennego, stworzyć zabawną sytuację. Choćby taką, gdy niejaki "Missisipi", nikłej postury człowiek dysponujący głębokim basem, zaśpiewał pieśń "O Missisipi, ty wierna rzeko..." - wszyscy wtedy zataczali się ze śmiechu. To ja nazwałem go "Missisipi", i tak zostało. Tak więc filmowali nas, jakby to dziś powiedzieć, ukrytą kamerą, tyle, że wszyscy ją widzieli, bo była wielka i ciężka. Jednak z dnia na dzień coraz bardziej się do niej przyzwyczajaliśmy.

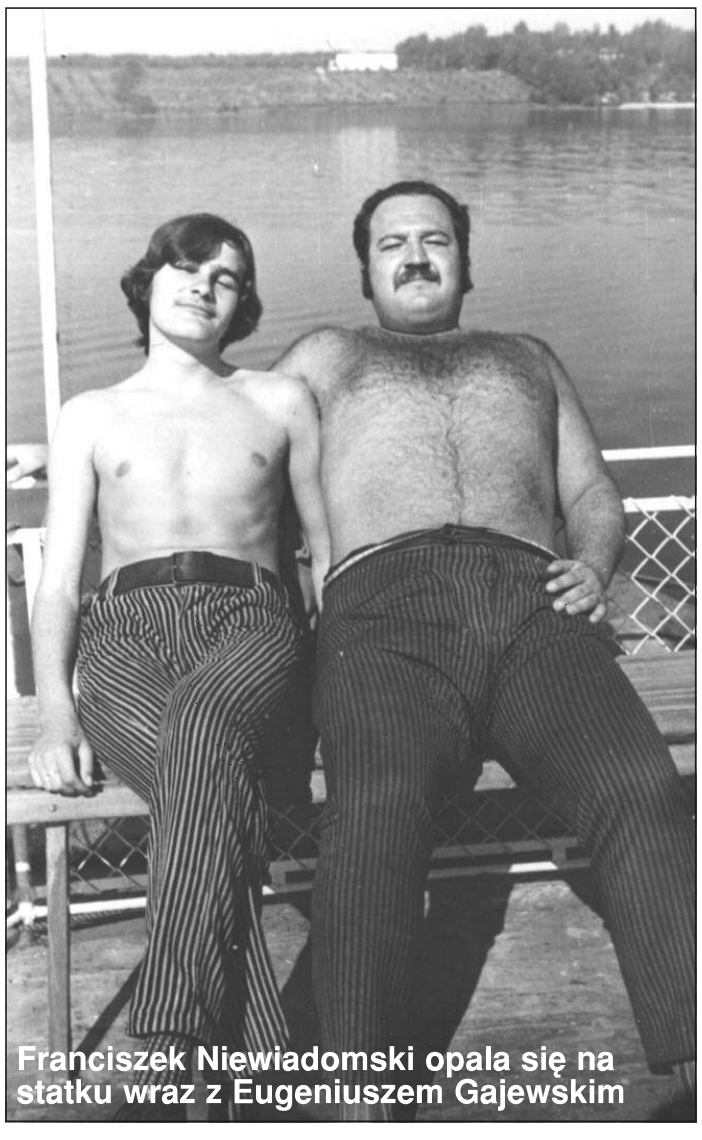

Franciszek Niewiadomski opala się na statku wraz z Eugeniuszem Gajewskim

Missisipi wpada do Wisły

Aranżowanie różnych sytuacji miało czasem dramatyczny finał. Na przykład, wspomnianego już Missisipi namówiono, aby przespacerował się po barierce statku. A wiadomo, że każdy z nas zrobiłby wszystko, aby tylko zaistnieć w filmie. Więc i on wlazł na tę barierkę i, co było do przewidzenia, wpadł do rzeki. Wtedy okazało się, że nie umie pływać. Na szczęście jednak jakoś go wyciągnęli, chociaż wyglądało na to, że się utopi. Potem na statku mówili, że Missisipi wpada do Wisły.

Inna historia była z Himilsbachem, który napił się kiedyś tak skutecznie, że wypadł za burtę. A trzeba dodać, że "Dzierżyński" był parowym statkiem poruszanym na koła z łopatami, i Himilsbach nieszczęśliwie wpadł właśnie między te obracające się łopaty. I już myśleliśmy, że po nim, ale był taki bezwładny, że koło go okręciło i wyrzuciło do rzeki, zaraz ktoś tam skoczył i człowieka uratowali.

A propos alkoholu, to pamiętam sytuację, gdy statek ugrzązł na mieliźnie, bo wtedy było gorące lato i poziom wody bardzo się obniżył. Po trzech dniach stania na mieliźnie, zapasy jedzenia, a co bardziej dotkliwe, również zapasy alkoholu, zaczęły się kończyć. Trzeba bowiem dodać, że mało kto na tym statku był abstynentem, od załogi poczynając, na statystach kończąc. Wtedy zdarzyło się, że przepływał rzeką inny statek wycieczkowy i po jego odpłynięciu alkohol się znalazł. Do dziś niektórzy uczestnicy rejsu nie wiedzą, jak to się stało, a było to tak, że tamten statek podpłynął do naszego najbliżej jak mógł, a my za pomocą drąga z hakiem, który „grał" w filmie, przeciągnęliśmy z tamtego statku siatki z butelkami. Widocznie później kapitanowie się jakoś rozliczyli.

Z alkoholem ma również ścisły związek kręcenie najsłynniejszej, jak się dziś uważa, sceny "Rejsu", w której Maklakiewicz

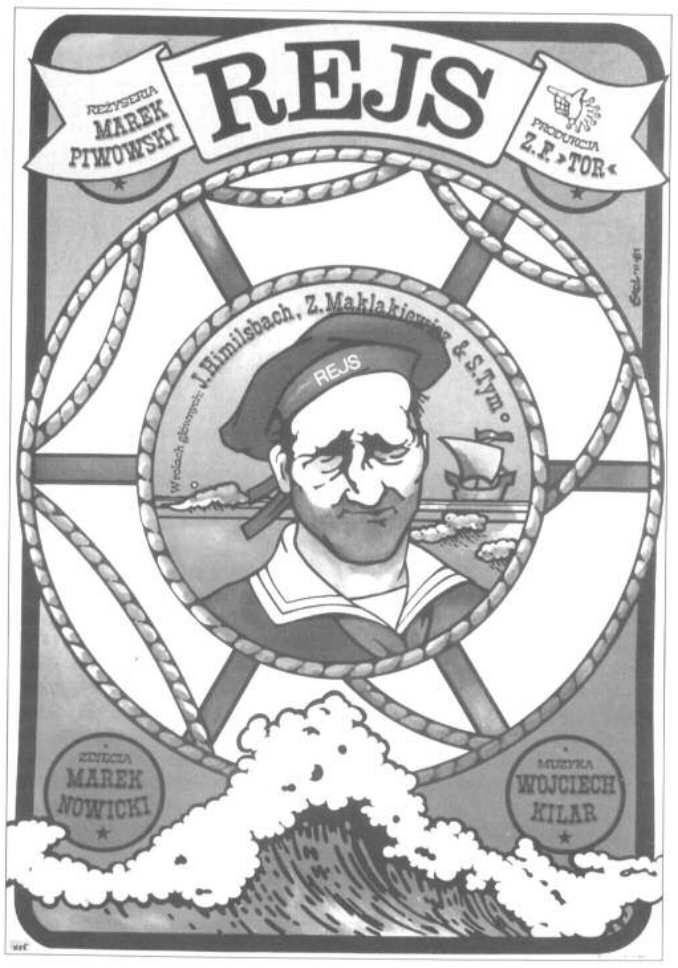

rozmawia z Himilsbachem o kinie polskim. Właściwie to mówi głównie Maklakiewicz, zaś Himilsbach, robiąc dziwne miny, słucha. Geneza, że tak powiem, tego ujęcia miała swój początek pod pokładem, gdzie popijaliśmy we czterech: Maklakiewicz, Himilsbach, ja i ktoś z obsługi statku. Gdy zawołano ich na górę przed kamerę, Himilsbach, już po pewnej dawce, nie chciał iść. Do tego stopnia się uparł, że ktoś z realizatorów filmu kazał go polewać wodą ze szlauchu. Dopiero to podziałało, ale nie był zbyt rozmowny, jakby zły, że oderwano go od miłego zajęcia. Natomiast Maklakiewicz, też niezbyt trzeźwy, opowiedział wówczas wymyśloną wcześniej w portowej restauracji historię i ona przeszła wraz z filmem do legendy.

Chodźcie chachary

Muszę ze skruchą przyznać, że spożywanie napojów procentowych wspólnie z Maklakiewiczem i Himilsbachem nie było jednorazowe. Kiedy tylko statek zatrzymywał się w jakimś porcie, czy to we Włocławku, czy w Ciechocinku, Himilsbach wołał do nas: Chachary, chodźcie i szliśmy razem do najbliższej ... knajpy.

Tam robiliśmy to, co w takich miejscach często się robi, a wtedy Maklakiewicz opowiadał wymyślone przez siebie zabawne historyjki, Himilsbach zaś zaczepiał ludzi. Maklaka znali z filmu, więc głównie panie przychodziły do niego po autografy i robiły słodkie oczy, Himilsbacha się bali. Pamiętam, gdy na statku kręcony był bal kapitański, a był to bal przebierańców, Himilsbach przebrany był za pirata z przepaską na oku, drewnianą nogą i prawdziwym kindżałem. Gdy trochę wypił, uciekł ze statku do restauracji, a tam był akurat dancing, więc zaczął rozpędzać towarzystwo. Skończyło się na komisariacie, skąd trzeba było go wykupić i znów trafił na bal kapitański. Ale był też Himilsbach romantykiem. Pamiętam, że gdy zatrzymywaliśmy się gdzieś przy brzegu, bywało, że chodziłem z Jasiem na grzyby, podczas których to wypraw opowiadał mi o swoim życiu. Bardzo wzruszające były to opowieści, jak sobie przypominam.

Tego nie ma w filmie

Jak mówiłem, podczas rozmaitych zdarzeń kamera była cały czas włączona. Nagrano kilometry taśmy i siłą rzeczy, większość z filmu wypadła. Na przykład pamiętam taką scenę koło Białobrzegów, bo płynęliśmy od Gdańska do Warszawy prawie dwa miesiące, a potem na Zalew Zegrzyński i w górę Bugo - Narwi. Tam właśnie, przepływając pod mostem, sypały się na nas kartofle, bo furmanka na moście się wywróciła. Więc leciały one na nas, rozbijając piramidę, którą właśnie zbudowaliśmy. Wtedy kapitan umierał na zawał i tak miał się kończyć film, ale z tej wersji zrezygnowano. Również balu kapitańskiego w zasadzie w filmie nie ma.

Nie ma też wielu ujęć, które zostały nakręcone w tzw. sekcjach. Podzielono bowiem nas na grupy zainteresowań. Jednych do śpiewaczej, innych do gimnastycznej. Nas, jako że śpiewaliśmy i graliśmy, umieszczono oczywiście w sekcji gimnastycznej, która zajmowała się często budowaniem piramid, co widać na zdjęciu. Z tymi zajęciami związanych było wiele zabawnych zdarzeń, choćby sytuacja z chodzącym po barierce Missisipi, ale tylko bardzo nieliczne trafiły do filmu.

*

Była to dla mnie wtedy wspaniała przygoda, długa podróż statkiem, na dodatek, wśród znanych z ekranu ludzi. Ale jednocześnie twarda szkoła, zwłaszcza w kontekście monopolowym. Dziś, jak przypominam sobie to, co tam się działo, myślę, że to cud, że nikt się nie utopił. Moje zaistnienie na planie "Rejsu" spowodowało, że zagrałem potem epizody w kilku teatrach telewizji i paru filmach, po czym moją, nazwijmy to, "karierę" aktorską, przerwało powołanie do wojska. Jeszcze w roku 1974, jako uczestnik "Rejsu" zaproszony zostałem na festiwal filmów polskich do Łagowa, gdzie nawet brałem udział, obok kilku innych osób, w spotkaniach z publicznością. I to było moje ostatnie spotkanie z "Rejsem".

Pozostały przyjaźnie, ale i te się kurczą, bo coraz mniej z osób płynących wtedy "Dzierżyńskim" żyje. Zginął też, zakłuty nożem w lesie Kabackim, Missisipi. Missisipi nie wpada już do Wisły.

Wspomnienia notował
Sławomir Burzyński

Victoria planuje eksmisje

Wśród wielu problemów, z jakimi borykają się spółdzielnie mieszkaniowe, znajdują się kłopoty z niepłacącymi czynszu lokatorami. W różnych spółdzielniach skala problemu jest różna. W jednych, np. w SM z ul. Piłsudskiego, zadłużone lokale to plaga, w innych, jak SM "Victoria" jest to problem marginalny. Na 344 lokale, około 50 płaci z opóźnieniem od 1 do 3 miesięcy. Prezes SM "Victoria", Jan Matusiak twierdzi, że takie opóźnienia nie destabilizują jeszcze gospodarki finansowej, bowiem odsetki od zaległości czynszowych dodatkowo zasilają budżet spółdzielni. Problem stanowią dopiero lokatorzy posiadający wielomiesięczne zaległości lub niepłacący w ogóle. W SM "Victoria" dłużników z ponad półrocznym długiem jest ok. 10, w ogóle nie płaci natomiast jedna rodzina. Jej zobowiązania wobec SM przekroczyły 20 tys. zł i sąd orzekł wobec niej eksmisję.

Można by więc uznać, że w tej spółdzielni problem zadłużenia lokatorów jest rzeczywiście marginalny, mimo to próbuje ona szukać radykalnych rozwiązań.

- Dyskutując z radą nadzorczą o kłopotach w ściąganiu należności, zastanawialiśmy się, co z tym zrobić - mówi prezes Jan Matusiak. - Doszliśmy do wniosku, że mając w budynkach wolne poddasza, możemy je zaadaptować na mieszkania zastępcze dla osób niepłacących czynszu. I właśnie jeden taki lokal wykonaliśmy. Po wizji lokalnej pracowników Starostwa, będzie gotowy do zasiedlenia. Zostanie tam umieszczona rodzina, która ma już tytuł eksmisyjny.

Mieszkanie znajduje się na poddaszu 3-piętrowego budynku. Zajmuje powierzchnię ponad 40 mkw., posiada obniżone stropy, w których zamontowano okna. Na cały lokal składają się kuchnia, łazienka oraz duży pokój oddzielony od przedpokoju ścianką działową. Mieszkanie jest widne i estetyczne, a jego jedynym mankamentem jest brak centralnego ogrzewania i ciepłej wody. W łazience zamontowano bojler, zakupiono też piece elektryczne, które mają umożliwić lokatorom ogrzanie mieszkania zimą. Takie mieszkanko byłoby zapewne świetnym lokum dla jednej lub dwóch osób, liczniejsza rodzina, przyzwyczajona do większego metrażu , może mieć problem z pomieszczeniem się w nim. Za to czynsz będzie stanowił 1/4 dotychczasowych opłat.

-Zrobiliśmy celowo lokal bez mediów, żeby obniżyć koszty jego eksploatacji, bo c.o. i c.w. bardzo podnoszą koszty utrzymania - mówi prezes "Victorii". Wracając do rodziny, dla której przygotowaliśmy to mieszkanie, nie musiałaby się do niego przenosić, gdyby uregulowała swoje należności wobec spółdzielni. Ta przeprowadzka odbywa się więc na własne życzenie lokatorów - dodaje prezes Matusiak.

Adaptacja poddasza kosztowała spółdzielnię ok. 30 tys., a takich mieszkań mogą przygotować jeszcze siedem. Koszty modernizacji odliczą sobie, oprócz zaległości czynszowych, od wartości obecnego mieszkania, które, jak twierdzi prezes Matusiak, zostanie wystawione na przetarg. Groźba eksmisji stała się więc w "Victorii" całkiem realna, także dla zalegających z czynszem posiadaczy własnościowego prawa do lokalu, na co zdaniem SM zezwalają przepisy.

Być może za jakiś czas usłyszymy o podobnych nakazach w największej sochaczewskiej mieszkaniówce, która z niepłacącymi lokatorami ma dużo większy problem.

Jolanta Sosnowska

JOLANTA SOSNOWSKA

Nowi lokatorzy Fabrycznej

Większość mieszkań socjalnych w budynku przy ul. Fabrycznej ma już swoich właścicieli. 23 grudnia, w sali konferencyjnej Urzędu Miejskiego, przyszli lokatorzy, którzy przybyli na spotkanie, wylosowali swoje mieszkania, zasiedlając 21 spośród wszystkich 30 w budynku.

Obecnie trwają jeszcze prace wykończeniowe, termin oddania mieszkań do użytku to koniec stycznia, lokatorzy wprowadzą się natomiast najprawdopodobniej na przełomie stycznia i lutego.

Z kolei tydzień temu radni debatowali nad zasiedleniem pozostałych 9 lokali. Radni przychylili się do propozycji przedłużenia terminu składania wniosków na ich nabycie do 10 kwietnia , wtedy też znane będą ostateczne listy zasiedlenia.

(m)

Napadli na kobietę

W poniedziałek, 27 grudnia do 52-letniej kobiety stojącej na sochaczewskim peronie i czekającej na pociąg podeszło dwóch 20-paroletnich mężczyzn. Wykręcili jej ręce do tyłu, doprowadzając do bezbronności, po czym zerwali z ramienia torebkę, w której miała dokumenty i trochę gotówki, i uciekli. Policja posiada rysopisy obu przestępców i wcześniej czy później zostaną oni złapani. Poza tym w rejon dworca PKP i przystanków PKS oraz barów przy ulicy Sienkiewicza zostaną skierowane dodatkowe patrole policyjne, aby pasażerowie oczekujący na pociąg czy autobus czuli się bezpiecznie.

J.W.

Socrates w gimnazjum

Miasto podpisało właśnie umowę na realizację unijnego programu "Socrates-Comenius", do którego przystąpiło Gimnazjum nr 2. Przyznane na ten cel środki z Unii, ponad 22 tys. zł, szkoła wydatkuje, zgodnie z umową do końca lipca.

(m)

Zabrakło radnego

Spod zamieszczonego w poprzednim numerze "Ziemi" stanowiska klubu radnych Forum Inicjatyw Samorządowych, z przyczyn technicznych "wypadło" w podpisie nazwisko jednego z członków Zgody. Prawidłowy podpis pod stanowiskiem klubu powinien brzmieć;

Klub radnych "Zgoda"
Elżbieta Matuszewska-Woźnica
Dariusz Dobrowolski
Andrzej Olejnik

Za błąd zainteresowanych oraz czytelników przepraszamy.

Redakcja

Zdjęcia źle podpisane

W poprzednim numerze "ZS" przy tekście "Pierwsza taka wigilia" zamieściliśmy dwa zdjęcia, które, przez pomyłkę, podpisane zostały nie tym co trzeba nazwiskiem. Właściwą autorką zdjęć jest Katarzyna Potkańska z gminy Nowa Sucha, którą za ten błąd przepraszamy.

Redakcja

radio Victoria 103,5 FM

Miasto sprzedaje działki

Działka po przedszkolu przy ul. 1 Maja od dawna wzbudza kontrowersje. Nie tyle może sama działka, co jej ewentualne przeznaczenie. Sochaczewscy kupcy walczyli o to, by nie powstał tam kolejny market, co zaowocowało zapisem o ograniczeniu w tym miejscu powierzchni sprzedaży do 500 m^2.

Ostatnio zostały rozpisane tzw. rokowania, czyli konkurs ofert dla pragnących kupić ten teren.

Niestety na działkę o powierzchni 6.569 m^2 znajdującą się w dobrym punkcie miasta, nie znalazł się ani jeden chętny. Tomasz Ćwiek z Wydziału Gospodarki Gruntami twierdzi, iż właśnie to ograniczenie powierzchni sprzedaży do 500 m^2 spowodowało, że działka przestała być atrakcyjna. Bo przecież przy jednym z głównych ciągów komunikacyjnych Sochaczewa, najbardziej opłaca się wybudować obiekt handlowy. Jego zdaniem, gdyby nie to, byłaby ona już sprzedana, mimo niemałej ceny 1,5 mln zł plus 22 proc. VAT. Tomasz Ćwiek twierdzi, że nie ma mowy o obniżeniu ceny, trzeba poczekać do wiosny, wtedy może znajdą się chętni. Jeśli nie, to może trzeba będzie rozbić pozostałe po przedszkolu fundamenty, usunąć płot, zasadzić trawę i zrobić kolejny miejski skwerek.

Natomiast sprzedana została za 24.400 zł działka miejska (194 m^2) przy ul.Traugutta. Jest to wąski pasek ziemi za hotelem "Chopin", który przeznaczony zostanie przez nabywców na poszerzenie hotelowego parkingu. Sprzedana została również inna, 936-metrowa miejska działka przy ul.Płockiej za 32.200 zł. A także przy ul.Chabrowej na Karwowie, 100 m^2 za 40.870 zł.

Rusza Orkiestra

Już w najbliższą niedzielę, 8 stycznia odbędzie się XIV Finał Wielkiej Orkiestry Świątecznej Pomocy. 1200 sztabów i 120 tys. wolontariuszy w całej Polsce będzie zbierać pieniądze na rzecz dzieci poszkodowanych w wypadkach, w tym na naukę udzielania pierwszej pomocy.

Również u nas, jak co roku, na ulice miasta i powiatu wyruszą setki młodych ludzi z charakterystycznymi puszkami i identyfikatorami WOŚP. Sochaczewski sztab mieścić się będzie jak zwykle w hufcu przy ul. H. Sawickiej, bo to harcerze są od lat inicjatorami akcji na naszym terenie. Siedziba drugiego sztabu znajduje się w Gimnazjum nr 2.

Jak twierdzi komendant hufca ZHP, Krzysztof Wasilewski, szczegóły akcji, koncertów światełka do nieba znane będą dopiero w ostatnich dniach poprzedzających WOŚP, bo pomysły rodzą się na gorąco. Wiadomo na pewno, że światełko do nieba rozpocznie się jak zwykle o 20.00 na Podzamczu, a Sochaczew tradycyjnie otrzymał do licytacji złoto-srebrny medal Wielkiej Orkiestry. Niedzielne granie poprzedzi koncert w klubie Malibu, gdzie w sobotę 7 stycznia o godz. 20 zagrają „Stone Free" i „Strata Czasu".

Już dziś zachęcamy więc mieszkańców powiatu do udziału w akcji, bo jak wiadomo, w naszym regionie to Sochaczew jest zawsze liderem. W ubiegłym roku zebraliśmy 61.530 zł, nie licząc obcej waluty i biżuterii, w XII Finale ponad 80 tys. zł.

(s)

Dziewczyny kradną

Na razie nie wiadomo czy był to ich pierwszy i jednorazowy wyczyn, czy może w podobny sposób okradały też inne osoby, które nie zgłosiły tego na policję. Tym razem mieszkanka Chodakowa zgłosiła kradzież telefonu komórkowego.

6 grudnia przywiozła ona chore dziecko do lekarza. W kieszeni wózka znajdował się telefon komórkowy. Gdy nadeszła jej kolejka, wzięła dziecko na ręce i weszła do gabinetu, wózek pozostawiając w przychodni. Gdy wyszła od lekarza, wkładając dziecko do wózka, zauważyła brak telefonu. Zawiadomiła o kradzieży policję. Sprawą zajęli się dzielnicowy i policjanci z sekcji ds. nieletnich. Po wstępnych ustaleniach wytypowali oni osoby, które mogły dokonać kradzieży.

Doświadczenie ich nie zawiodło. Wśród podejrzanych były dwie dziewczyny 15 i 16-latka. Gdy je zatrzymano, jedna z nich miała przy sobie skradziony telefon. Teraz czeka je sprawa w sądzie dla nieletnich.

J.W.

Color profile: Disabled
Cyan 100 lpi at 15 degrees
Yellow 100 lpi at 0 degrees

Finał redakcyjnej akcji "Paczka do paczki"

Święta z paczką

Przed kolacją wigilijną dzieci ze świetlicy TPD w Boryszewie zaprezentowały piękne jasełka

Po raz 9. odbyła się charytatywna akcja naszej gazety pod nazwą "Paczka do paczki". Prezenty rozdaliśmy dzieciom skupionym w 6 placówkach: trzech ogniskach wychowawczych TPD, świetlicy terapeutycznej "Kleks" oraz Polskiego Towarzystwa Zapobiegania Narkomanii i po raz pierwszy w tym roku w świetlicy "Caritas" przy parafii Boryszew. Prezenty otrzymało też ok. 30 innych dzieci, pochodzących z niezamożnych rodzin. Łącznie przygotowaliśmy ponad 200 paczek, które dotarły do dzieci w przedświątecznym tygodniu.

W kolorowych reklamówkach dzieci znalazły książki, zabawki, maskotki, puzzle, flamastry i różne inne gadżety, a przede wszystkim mnóstwo słodyczy. I to chyba one sprawiają naszym obdarowanym najwięcej radości. Ciężkie paczki, czasem nie do udźwignięcia przez 6-letnie maluchy, stają się najważniejszym skarbem. A jeśli jeszcze wręcza je św. Mikołaj, radość jest podwójna.

Redakcyjne rozdawanie prezentów ma od lat podobną, sprawdzoną oprawę. Odbywa się ono podczas kolacji wigilijnych w świetlicach , przy wystrojonej choince, świątecznie nakrytych stołach, przy opłatku i kolędach. Dla wielu dzieci jest to jedyna taka wigilia i jedyne świąteczne prezenty. Starają się w tym dniu wyglądać odświętnie, zakładają białe bluzki, a te, które występują w jasełkowych programach - stroje trzech króli, Józefa, Maryi, aniołków i pasterzy.

Takie wigilijne spotkanie to dla wielu dzieci ogromne przeżycie. Żeby zapamiętać wyuczoną rolę, żeby dobrze wypaść przed zaproszonymi gośćmi i wreszcie, żeby przyszedł św. Mikołaj. A kiedy już przyjdzie i wręczy prezenty, zaczyna się wielkie oglądanie, liczenie, porównywanie z innymi zawartości własnej paczki.

Jeszcze tylko wierszyk dla Mikołaja i prezent będzie mój

Ta zawartość toreb zależy od hojności naszych sponsorów i ofiarności czytelników. W tym roku udało nam się zebrać chyba rekordową liczbę pieniędzy. Na koniec grudnia było ich ponad 7 tysięcy zł, nie licząc darów rzeczowych przedstawiających również dużą wartość. To dzięki nim udaje nam się co roku zaoszczędzić znaczną część pieniędzy i rozdysponować je później na Dzień Dziecka. W ten

W świetlicy TPD w Chodakowie prezenty pomagał wręczać wyraźnie wzruszony wiceburmistrz Jerzy Zelichowski

Sochaczewianin Roku 2005

NOMINOWANI

Tadeusz Szymańczak

Jolanta Kawczyńska

Sławomir Szadkowski

Jan Cebrzyński

Władysław Dudziński

Bronisław Gawrylczyk

Szymon Szymański

Marek Olechowski

Dziś prezentujemy dwie kolejne kandydatury na Sochaczewianina Roku 2005. Za tydzień pierwszy kupon konkursowy.

Marek Tekliński

Kierownik Gospodarstwa Pomocniczego przy Zespole Szkół Rolnicze Centrum Kształcenia Ustawicznego w Sochaczewie. Funkcję tę objął w 1998 roku, kiedy gospodarstwu szkolnemu groziła upadłość z powodu dramatycznego zadłużenia. Rzetelność i fachowość kierownika pozwalały z każdym rokiem na poprawę kultury upraw i uzyskiwanie wyższych plonów roślin. Dzięki temu gospodarstwo mogło spłacać rozłożony na kolejne lata dług. Kierownik Tekliński wykazał się szczególną determinacją i konsekwencją w negocjacjach z różnymi instytucjami, wobec których gospodarstwo miało należności płatnicze. Ostatnie zobowiązania zostały spłacone w listopadzie 2005 roku, co jest wielkim sukcesem osobistym kierownika i pracowitej załogi gospodarstwa.

Marek Tekliński jest ponadto od 23 lat nauczycielem przedmiotów zawodowych z zakresu rolnictwa. Przygotowywał uczniów do konkursów orki. Uczył ich również agregatowania maszyn rolniczych. Wielu gospodarujących dzisiaj rolników powiatu sochaczewskiego bardzo dobrze wspomina swojego nauczyciela. Od 15 lat jest on również instruktorem nauki jazdy i wykładowcą przepisów ruchu drogowego. Wykształcił kilkuset dobrych kierowców. W środowisku lokalnym cieszy się dużym autorytetem i powszechnym szacunkiem. Jest prezesem Wspólnoty Mieszkaniowej, która jako pierwsza w mieście wprowadziła tanie i ekologiczne ogrzewanie. Jest osobą skromną i pracowitą. Jego dotychczasowe osiągnięcia zostały dostrzeżone w 2001 roku, kiedy był jednym z wyróżnionych uczestników w plebiscycie "Człowiek sukcesu".

Za załogę Gospodarstwa
Krystyna Stopińska

Kazimierz Kubiak

Prof. Dr hab.Kazimierz Kubiak - urodził się w miejscowości Jasieniec w powiecie sochaczewskim. W okresie przedwojennym i powojennym pełnił funkcję wójta w gminie Rybno a także Przewodniczącego Rady Powiatowej w Sochaczewie. Ukończył Wyższą Szkołę Ekonomiczną w Łodzi (studia I i II stopnia), Szkołę Główną Planowania i Statystyki (obecna SGH - doktorat i habilitacja). Pierwszą pracę zawodową po studiach podjął w Spółdzielni Ogrodniczej w Sochaczewie (lata 1966-1975). Istotnym okresem w karierze zawodowej prof. Kubiaka jest praca w Centralnym Ośrodku Badawczo-Rozwojowym Ogrodnictwa w Warszawie. Przez 46 lat piastuje kolejno stanowiska kierownika Ośrodka Badawczego COBRO w Warszawie i w Błoniu, kierownika Zakładu Ekonomiki i Organizacji, a wreszcie dyrektora COBRO. Od 1998r. do chwili obecnej pracuje w Wyższej Szkole Zarządzania i Marketingu w Sochaczewie, pełniąc funkcje rektora i prorektora.

Pomimo zacnego wieku prof. Kubiak czynnie uczestniczy w życiu naukowym, szczególnie z zakresu rozwoju nauki o ogrodnictwie, jest organizatorem i uczestnikiem wielu seminariów i konferencji, utrzymuje stałe więzi z redakcjami czasopism naukowych i popularnonaukowych, posiada bogaty dorobek naukowo - badawczy, jest autorem wielu opracowań naukowych i popularnonaukowych wydanych w formie książek, broszur i skryptów.

W bieżącym roku opublikował "Kompendium wiedzy statystycznej dotyczącej miasta i powiatu Sochaczew". Ta cenna publikacja, przekazana przez profesora władzom miasta i powiatu, zawiera nieocenione dane dotyczące naszego regionu, znajdują się w niej m.in. informacje dot. infrastruktury mieszkaniowej i komunalnej, rozwoju rolnictwa i terenów wiejskich, rynku pracy, uwarunkowań geograficznych i demograficznych, społeczno - gospodarczego rozwoju powiatu sochaczewskiego, gospodarowania środkami publicznymi. Obecnie autor przygotowuje publikację "Statystyka społeczno - gospodarcza rozwoju powiatu sochaczewskiego".

Prof. Kubiak został uhonorowany Srebrnym Krzyżem Zasługi (1973), Krzyżem Kawalerskim Orderu Odrodzenia Polski (1985) oraz wieloma odznakami resortowymi.

Andrzej Nagłowski

C:\Nowa Gazeta\zs06_01.vp
2 stycznia 2006 10:35:58
Plate: 1 of 4

Magenta 100 lpi at 75 degrees
Black 100 lpi at 45 degrees

Św. Mikołaj zawitał także do świetlicy Kleks w Chodakowie

sposób nasza akcja wydłuża się w czasie, a dzieci korzystają podwójnie. W czerwcu za otrzymane od nas pieniądze mogą pojechać na wycieczkę, zrobić zakupy do świetlicy lub otrzymać prezenty.

W tym roku, oprócz paczek dla dzieci, były też upominki dla poszczególnych placówek, np. gry komputerowe, zegary czy wielkie maskotki do wspólnej zabawy.

To wielka radość móc obdarowywać innych, wierzymy, że odczuwają ją wszyscy, którzy włączyli się do tegorocznej akcji "Paczka do paczki". Dzięki niej wspólnie sprawiliśmy, że Boże Narodzenie stało się radosnym świętem także dla tych słabszych, biedniejszych i pokrzywdzonych przez los. W imieniu dzieci bardzo za to dziękujemy.

Jolanta Śmielak-Sosnowska

JOLANTA SOSNOWSKA

Ciekawe co nam Mikołaj przyniósł w tym roku?

Darczyńcy akcji "Paczka do paczki"

W tym roku tradycyjnie naszą akcję wsparła pani Barbara Komorowska - prezes Bakoma S.A., pani notariusz Jolanta Demczyszyn, państwo Grażyna i Krzysztof Rostkowscy, pani Wanda Przychodna, państwo Janina i Zbigniew Bogdan, pan Piotr Stefaniak i p. Krzysztof Żyżyński oraz firma Masterfoods Polska.

Dziękujemy również hurtowni PSS "Społem" w Sochaczewie, a zwłaszcza p.Barbarze Winnickiej i Krzysztofowi Lewandowskiemu, prezesowi GS "SCh" - Janowi Pachowiakowi, panom Józefowi i Arkadiuszowi Siekierskim, p.Zdzisławowi Latek, p. Janowi Nożyńskiemu, Patrykowi Malasa, Zbigniewowi Kruczykowi oraz p. Krystynie Mikołajczyk z Fundacji Alzheimerowskiej.

Wdzięczni jesteśmy także społeczności Państwowej Szkoły Muzycznej za zbiórkę funduszy na rzecz "Paczki", a także Szkole Podstawowej nr 3 i Zespołowi Szkół z ul.Chopina za zbiórkę książek, gier i zabawek.

Podziękowania należą się też anonimowym darczyńcom - czytelnikom "ZS", którzy wspierali nas darami rzeczowymi na rzecz dzieci .

(s)

SŁAWOMIR BURZYŃSKI

Kozłów Szlachecki

Każda dziewczynka chciała być Marią

Ostatni dzień przed świąteczną przerwą w nauce to w wielu szkołach jasełkowe przedstawienia, w których uczniowie jednej klasy prezentowali się scenicznie przed resztą szkoły i zaproszonymi gośćmi. Tak było też w Szkole Podstawowej w Kozłowie Szlacheckim. Jasełka zaprezentowała klasa trzecia, którą do występu przygotowała katechetka Małgorzata Antosik. Przedstawieniu towarzyszył występ szkolnego chóru pod kierunkiem Lidii Sobieraj.

Jak mówią nauczycielki, tak już zwykle u nich bywa, że wszystkie niemal dziewczynki pragną wcielić się w postać św. Marii, zaś chłopcy chcieliby zagrać św. Józefa. Atmosfera była więc świąteczna, a dzieciom i nauczycielom życzenia złożył sam ksiądz proboszcz parafii Władysław Czaplicki. W uroczystości wziął udział także wójt gminy Czesław Chodakowski.

Szkoła w Kozłowie Szlacheckim, mimo że niewielka (ok. 120 uczniów), to "Szkoła z klasą". Tytuł ten zdobyła w zeszłym roku w ogólnopolskim konkursie organizowanym przez Gazetę Wyborczą pod patronatem prezydenta Polski. Jak mówi dyrektor szkoły Irena Kierubińska, liczyły się w nim ciekawe inicjatywy i projekty działań edukacyjnych oraz oryginalne, nowatorskie metody nauczania.

Obecnie placówka bierze udział w innej akcji "Szkoła promująca zdrowie", gdzie liczą się z kolei: higiena, zdrowie i bezpieczeństwo. Szkoła może się też pochwalić ciekawą gazetką szkolną "Kufer", zdobywającą czołowe miejsca w konkursach młodych dziennikarzy.

bus

Goście idą...

GOŚĆ NIEDZIELNY

MAŁY GOŚĆ NIEDZIELNY

Mamy wiernych Czytelników

RADIOWY PARTNER AKCJI

radio Victoria

„Gość Niedzielny"
oddział w Łowiczu
ul. Seminaryjna 6 a
99-400 Łowicz
tel. 046 837 20 21
e-mail: lowicz@goscniedzielny.pl

Nasi u Prymasa

Harcerze z Sochaczewa i Młodzieszyna, pod dowództwem komendanta Krzysztofa Wasilewskiego uczestniczyli, jak co roku, w opłatkowym spotkaniu u prymasa Józefa Glempa.

19 grudnia przyjechali do prymasa w gronie przedstawicieli Chorągwi Mazowieckiej, Białostockiej i Stołecznej, a harcerska gawęda rozpoczęła się od przekazania ks. kardynałowi Ognia z Betlejem.

Przekazanie Światła Warszawie i Polsce odbyło się natomiast 22 grudnia na Placu Zamkowym. W tym wydarzeniu również uczestniczyli harcerze z terenu ziemi sochaczewskiej.

(s)

Potrzebna pomoc

Miejski Ośrodek Pomocy Społecznej w Sochaczewie zwraca się z prośbą o pomoc dla matki samotnie wychowującej syna. W mieszkaniu, które otrzymała nasza podopieczna, znajduje się jedynie narożnik, stolik oraz dwa krzesła.

Potrzebne są meble i sprzęt do wyposażenia mieszkania: szafa dwudrzwiowa, meble kuchenne, pralka, lodówka, telewizor, radio, kuchnia, rozkładany fotel do spania, stół i inne rzeczy.

Osoby zainteresowane pomocą prosimy o kontakt z Miejskim Ośrodkiem Pomocy Społecznej w Sochaczewie przy al. 600-lecia 90, tel . 863-14-81.

Świadkowie poszukiwani

Komenda Powiatowa Policji w Sochaczewie prowadzi śledztwo w sprawie wypadku drogowego, który miał miejsce w dniu 16 grudnia 2005 r. na ul. 15 Sierpnia w Sochaczewie około godz. 7.00. Zderzył się tam autobus komunikacji miejskiej linii 3 A z samochodem osobowym m-ki Opel Kadett. W związku z tym zwracamy się z gorącym apelem do wszystkich świadków tego zdarzenia, w tym również do pasażerów ww. autobusu, aby zgłaszali się do siedziby KPP w Sochaczewie przy ul. Warszawskiej 23, pokój 205, II piętro, w godzinach 7.30 - 15.30.

Czyszczenie krwi na święta

Już po raz piąty spotkali się tuż przed świętami na wyjątkowej wigilii pacjenci oraz personel sochaczewskiej stacji dializ. Wyjątkowej, bowiem to panie z personelu na czele z szefową placówki dr Dorotą Śliwicką obchodziły wszystkie stanowiska z chorymi podczas dializy, łamiąc się z nimi opłatkiem i wymieniając życzeniami. Były też smaczne wigilijne potrawy, częściowo przygotowane przez pacjentów, a nawet symboliczna lampka szampana. To wigilia wyjątkowa również dlatego, że właśnie tu banalne życzenia zdrowia nabierają specyficznego znaczenia, a najcenniejsze są zapewne te dotyczące jak najszybszego przeszczepu nerki.

SŁAWOMIR BURZYŃSKI

W tym roku zmienił się właściciel stacji, którym jest teraz niemiecka firma Fresenius Medical Care Polska S.A., która jest potentatem w branży chemodializ. Poprzedni, International Nephrology Centers sprzedał całą sieć swoich stacji w Polsce nowemu nabywcy. Jednak, jak twierdzi dr Śliwicka, nie ma to żadnego wpływu na obsługę pacjentów. Tym bardziej, że nowy właściciel jest również producentem sprzętu do chemodializ oraz części zużywalnych, czyli linii krwi, dializatorów itp. i od razu wymienił w Sochaczewie cały park maszynowy. "Całkiem dobre 3-4-letnie urządzenia zostały wymienione na nowiutki sprzęt tej firmy. Standardy musimy trzymać, takie same a może jeszcze bardziej wyśrubowane, bo w tej chwili wszyscy stawiają na jakość, a ta firma w szczególności"- dodaje Dorota Śliwicka.

Niestety, nie oznacza to, że dializy odbywać się będą szybciej. Bowiem dializa jest procesem, w którym nie można zrezygnować z czasu. Dlatego, że zdrowe nerki pracują 24 godziny na dobę, zaś nerki chorych ze schyłkową niewydolnością tylko tyle, ile maszyna, czyli 4 do 5 godzin na 48 albo 72 godziny. Na razie bowiem nikt jeszcze nie wymyślił metody, aby oczyścić krew w krótkim czasie.

Obecnie w sochaczewskiej stacji dializowanych jest stale 44 pacjentów. Przez pięć lat udało się przeszczepić nerki sześciu. Ośmiu jest na liście oczekujących. W ogóle przez stację przewinęło się ponad 70 pacjentów stałych, bowiem dializuje się tu również przypadki ostrej niewydolności nerek, na przykład przy zatruciach. Pacjenci dowożeni są tu ze swoich domów bezpłatnie, specjalnym samochodem i to niekiedy z daleka, bo dializuje się również osoby z Łowicza i okolic, gdzie takiej stacji nie ma.

Obecnie w Polsce dializowanych jest ok. 15 tys. osób. Jest to metoda bardzo droga, dlatego, że wymaga użycia kosztownej, zaawansowanej technologii. Rocznie dializowani chorzy kosztują 10 proc. budżetu Narodowego Funduszu Zdrowia. To bardzo dużo, więc tym sensowniejsze staje się wigilijne życzenie rychłego przeszczepu nerki.

bus

Dobry Mikołaj z Chopina

Dzieci i kadra ze świetlicy terapeutycznej przy Polskim Towarzystwie Zapobiegania Narkomanii w Sochaczewie pragną serdecznie podziękować Dyrekcji, Pedagogom i Młodzieży z Zespołu Szkół Ogólnokształcących im. Fryderyka Chopina w Sochaczewie za wspaniałe dary mikołajkowe.

Tradycją stało się, że podopieczni świetlicy goszczą 6 grudnia w murach tej wspaniałej szkoły. Już od progu witali nas serdecznie pomocnicy św. Mikołaja. W sali z pysznym poczęstunkiem czekali na nasze dzieci inicjatorzy akcji - Samorząd Uczniowski na czele z Panią Pedagog.

Jak co roku, niezwykle ciepło i serdecznie, powitał nas Pan Dyrektor. Potem były krótkie programy artystyczne w wykonaniu młodzieży szkolnej i podopiecznych świetlicy.

Wspólne śpiewanie kolęd i zabawy integracyjne sprawiły, że nasze dzieciaki bawiły się doskonale. Spotkanie odbyło się w miłej i rodzinnej atmosferze. Wyjątkowo hojny w tym roku Mikołaj obdarował nasze dzieci prezentami, które sprawiły im ogromną frajdę. Oglądaniu i podziwianiu upominków nie było końca. Słodycze, maskotki i przybory szkolne były prezentowym strzałem w dziesiątkę, a dzięki super czapkom zima nie będzie już straszna żadnemu dziecku ze świetlicy.

Coroczne wizyty w tej szkole są dla nas wielkim świętem, na które dzieci czekają z utęsknieniem, w tym roku dodatkowym upominkiem dla naszych dzieciaków były bilety do kina. Tym samym św. Mikołaj z Zespołu Szkół Ogólnokształcących im. F. Chopina w Sochaczewie spełnił jeszcze jedno marzenie biednych dzieci.

Serdecznie dziękując za okazane serce i życzliwość, pragniemy życzyć całemu Gronu Pedagogicznemu i Młodzieży tej wspaniałej szkoły wszystkiego najlepszego w Nowym Roku: zdrowia, szczęścia i wielu sukcesów.

Kadra i podopieczni świetlicy PTZN w Sochaczewie

Imieniny

Nowy rok staremu cyfrę zmienił, ale imieniny obchodzimy zawsze tego samego dnia.

Wtorek - 3 stycznia

Danuta - odznacza się dużą inteligencją i przebiegłością, interesuje ją księgowość, praca biurowa, ale ma także zdolności artystyczne.

Środa - 4 stycznia

Angelika - ma wielkie serce i słaby charakter, jest zbyt powierzchowna.

Czwartek - 5 stycznia

Hanna - jest ciepła, macierzyńska i subtelna.

Szymon - urodzony biznesmen, interesują go nauki techniczne, medycyna, rolnictwo.

Piątek - 6 stycznia

Święto Trzech Króli, a imieniny obchodzą Kacper, Melchior i Baltazar.

Kacper - jest słowny, ma niewzruszone zasady moralne.

Sobota - 7 stycznia

Julian - uporządkowany, stateczny, żądny władzy, analizuje każdą sytuację, to wspaniały adwokat, prokurator, publicysta.

Niedziela - 8 stycznia

Mścisław - jest stały w przekonaniach, pewny siebie i, co ważne, lojalny.

Seweryn - stać go na znaczne osiągnięcia w medycynie, muzyce, sztuce, nauce i oświacie. Pociąga go ryzyko i niebezpieczeństwo , jest pracowity, wytrwały i cierpliwy.

Poniedziałek - 9 stycznia

Marcelina - osoba zdolna, podejmuje szybko decyzje posiadając dużo intuicji. Potrafi się dostosować do każdej okoliczności, w miłości zachowuje pewien dystans uczuciowy, mimo że wewnętrznie pragnie uniesień i pełnego otwarcia.

Samych pogodnych i radosnych dni życzy solenizantom

Karolina

BOGUSŁAW KWIATKOWSKI (50)

DZIEJE SOCHACZEWA®

W OKRESIE PRZYNALEŻNOŚCI DO KSIĘSTWA MAZOWIECKIEGO (1202-1476)

Do cechów, czyli organizacji zrzeszających rzemieślników tej samej lub zbliżonej specjalności i powołanych do obrony ich interesów, należeli zarówno rzemieślnicy posiadający własne warsztaty, jak i ci, którzy ich nie mieli. Poza cechem nie można było w mieście prowadzić warsztatu rzemieślniczego, co w praktyce oznaczało, że była to organizacja przymusowa i monopolistyczna. Zapewniał on swym członkom wyłączne prawo produkcji danego towaru w mieście, a także w pewnej odległości od niego. Oprócz regulacji kwestii zawodowych cech miał wpływ na życie religijne swoich członków, których obowiązkiem było uczestnictwo w nabożeństwach, reprezentowanie organizacji na procesjach w kościele parafialnym, dbałość o fundowane w kościołach kaplice.

Każdy cech miał swojego świętego patrona, kaplicę lub ołtarz w kościele. I tak w Sochaczewie w kościele parafialnym cech szewski opiekował się ołtarzem św. Marii Magdaleny, a miejscowi sukiennicy kaplicą "pod tytułem WWSS"(?), postrzygacze [rzemieślnicy strzyżący ręcznie sukno, usuwający meszek lub skracający włókna wystające ponad powierzchnię tkaniny] kaplicą św. Anny. Jak pisał w 1863 roku ks. Józef Łukaszewicz w swoim "Krótkim opisie historycznym kościołów parochialnych, kościółków, kaplic, klasztorów, szkółek parochialnych, szpitali i innych zakładów dobroczynnych w dawnej diecezji poznańskiej", oprócz "kaplic były w tym kościele [sochaczewskim - B.K.] ołtarze rozmaitych bractw rzemieślniczych, jakoto szewskiego, krawieckiego, kowalskiego..." Zebrania cechowe, często połączone z uroczystym posiłkiem, urozmaicały miejscowe życie kulturalne i towarzyskie.

Cechy troszczyły się także o swoich członków i ich rodziny poprzez tworzenie kasy zapewniającej pomoc socjalną i zakładanie przytułków. Funkcjonowanie cechu określały statuty zawierające prawa i obowiązki członków, zasady prowadzenia działalności gospodarczej i wykaz kar za przewinienia wobec bractwa lub wobec innych mieszczan, wymieniały też sposoby walki z konkurencją, którą starały się minimalizować, dążąc do całkowitej monopolizacji miejscowego rynku. Cechy spełniały wiele funkcji, przy czym najważniejsze były związane z procesem wytwórczości rzemieślniczej. Cech ustalał wielkość produkcji, ceny towarów, długość trwania pracy w warsztatach, wielkość zapasów surowca. Oceniał jakość wytwarzanych produktów oraz prawidłowość przebiegu produkcji. Zadaniem cechu była kontrola nad procesem nauki zawodu oraz niedopuszczenie do napływu produktów rzemieślniczych spoza miasta.

Na czele organizacji stali starsi, wybierani przez mistrzów (majstrów) cechowych. Zajmowali się oni administracją i kontrolą przestrzegania prawa cechowego. Mistrz, posiadający nominalnie najwyższe w danym zawodzie umiejętności (aby uzyskać swój status, musiał wykonać przedmiot będący dowodem sprawności), pracował w swoim warsztacie z czeladnikami i uczniami. Każdy rzemieślnik, aby zostać mistrzem określonego zawodu, musiał odbyć naukę oraz przejść przez cechowy stopień towarzysza.

Kandydat na ucznia musiał spełniać kilka ściśle określonych powinności. Przede wszystkim musiał być to człowiek młody, często wymagano od kandydata potwierdzenia z miejsca zamieszkania o prawym pochodzeniu chłopca i zaświadczenia określającego stosunek do religii rzymskokatolickiej. Kandydat musiał przejść zazwyczaj dwutygodniową próbę w warsztacie mistrza. Gdy próba wypadła pomyślnie, mistrz mógł zaprowadzić chłopca do cechu i przedstawić go cechmistrzowi. Cech narzucał mistrzom ograniczenia, co do ilości uczniów i czeladników. Należy zaznaczyć, że prawie każdy cech kierował się własnymi prawami co do osoby ucznia, czy czeladnika. Rodzice ucznia ustalali z mistrzem, na jakich warunkach nauka miała się odbywać. Uczeń mógł płacić za naukę pieniędzmi, lub pracą u mistrza.

Nauka trwała średnio od 2 do 4 lat, przy czym o jej długości decydował stan majątkowy ucznia. Przez cały czas nauki uczeń przebywał w domu mistrza, wykonując szereg prac, niekoniecznie związanych z zawodem. Po okresie nauki następowały wyzwoliny, które wprowadzały ucznia w krąg towarzyszy oraz stawiały wobec nowych obowiązków i wymagań. Czas wyzwolin był ściśle określony w umowie a za nieprzestrzeganie go groziła kara. Przy okazji wyzwolin uczniowie płacili do skrzyni cechowej różne opłaty oraz musieli dla mistrza i towarzyszy urządzić ucztę. Wyzwoliny zwalniały ucznia spod opieki mistrza i stwarzały przed nim perspektywy pracy zarobkowej w charakterze czeladnika.

HOROSKOP NA CAŁY ROK

Baran 21.III. - 20.IV.

W tym roku planety nie będą cię, niestety, zbytnio rozpieszczać. Musisz przygotować się na częste kaprysy fortuny i postępować bardzo ostrożnie. Zwłaszcza w pierwszej połowie roku nie kreśl planów z przesadnym rozmachem, nie podejmuj się zadań przerastających twoje możliwości. Zrezygnuj na razie z niektórych swoich pomysłów, to nie będzie dobra pora, by kupować na kredyt kosztowny samochód albo wybierać się w szaloną podróż. Błyskotliwych osiągnięć możesz spodziewać się, jeżeli urodziłeś się po 14 marca. W przeciwnym razie licz się z tym, że w pracy pojawią się konflikty. Będziesz miał wrażenie, że coś - lub ktoś podcina ci skrzydła. Powściągnij jednak niecierpliwość, bo łatwo będzie wpaść z deszczu pod rynnę. Planując karierę, staraj się poprzestać na małym, najbardziej ryzykowne okażą się bowiem plany zrodzone z pokusy luksusu. Zaciągnięte na ten cel pożyczki, kredyty i finansowe akrobacje szybko pozbawią cię beztroski i pogody ducha.

Byk 21.IV. - 21.V.

W tym roku twoje życie nabierze przyspieszenia. Już od końca stycznia będziesz miał rewelacyjną passę! Planety sprzyjają poszerzaniu horyzontów, rozwojowi talentów, a nawet przebłyskom geniuszu! Miłość, szalone podróże, kariera, duże pieniądze, siła i energia - masz to wszystko w zasięgu ręki. W pierwszej połowie roku dokonuj zmian, korzystaj z nowych szans, w drugiej zaś skoncentruj się na tym, by swoje osiągnięcia utrwalić, nadać marzeniom, które właśnie się spełniają, jakiś konkretny kształt. Jeśli nie czujesz satysfakcji finansowej lub niezbędnej ci swobody w pracy, nawiązuj nowe kontakty. Do połowy lipca powinny pojawić się ciekawe propozycje, okazje do służbowych podróży lub nawet zmiany zatrudnienia. Czytaj prasowe anonse, rozmawiaj ze znajomymi - ktoś z nich może ci przynieść interesujące wieści. Jeżeli zaś chciałbyś zacząć robić coś całkiem nowego, masz bowiem wrażenie, że nie spełniasz się w swoim zawodzie, między lutym a wrześniem będzie okazja skończyć kurs, który przybliży cię do obranego celu.

Bliźnięta 22.V. - 21.VI.

To będzie bardzo spokojny rok. Choć niektóre twoje plany stracą nieco impet, nie powinieneś mieć powodów do narzekań. Możesz bez przeszkód kontynuować to, co rozpocząłeś, budować poczucie bezpieczeństwa i komfort materialny. Planety sprzyjać będą rozwojowi osobowości, zdobywaniu praktycznych umiejętności, systematycznej pracy. Nie oczekuj natomiast okazji do przygód. Druga połowa roku okaże się atrakcyjniejsza pod względem towarzyskim, a wiec nudzić się raczej nie będziesz. Nie musisz obawiać się żadnych wstrząsów, które zahamowałyby bieg twojej kariery. Spokojnie kontynuuj rozpoczęte plany. Większość spraw potoczy się utartym szlakiem, oszczędzając ci problemów. Przyszedł czas na działania niezbyt może efektywne, ale dające wymierne zyski. Warto będzie teraz zainwestować w swój warsztat pracy. Świat nie stoi w miejscu, więc jeśli wciąż nie dowierzasz komputerowi, pora zmienić nastawienie.

Rak 22.VI. - 22.VII.

Ten rok będzie znacznie lepszy niż poprzedni. Mniej będzie trudnych wyborów i męczących rozterek, więcej zaś okazji, by ster wydarzeń uchwycić w ręce mocno i zdecydowanie. Wprawdzie pierwszą połowę roku zdominują jeszcze zeszłoroczne sprawy i wcześniej podjęte zobowiązania, ale od lipca twoje akcje wreszcie idą w górę. Problemy zaczną znikać, a życie stanie się prostsze. To nie zasługa dobrej wróżki. To ty stajesz się życzliwszy światu, a on to uczucie odwzajemni. W pracy pora już zamknąć projekty, które cię rozczarowały, wyplątać się z układów, które wyraźnie podcinają ci skrzydła. Jeśli masz jakieś obciążenia finansowe, np. spłacasz kredyt, staraj się zmobilizować, by jak najszybciej uregulować rachunki. Druga połowa roku okaże się nader korzystna dla twojej kariery. Nie obawiaj się wykazać inicjatywę, masz bowiem teraz sporą szansę na ciekawszą pracę i finansowe zyski. Otrzymasz w tym roku od gwiazd coś, czego zwykle ci brakuje - cierpliwość i rozwagę.

Lew 23.VII. - 22.VIII.

Na twoim niebie widać wiele zwiastunów powodzenia. W tym roku będziesz wyjątkowo twórczy, dynamiczny i błyskotliwy. Możesz teraz powiększyć obszar swego działania, poszerzyć horyzonty, odnieść znaczące sukcesy. Planety zachęcają też do dalekich podróży i rozpoczynania nowych projektów. Twoje życie stanie się pasjonujące, ale jednocześnie stabilne i pozbawione niemiłych niespodzianek. Pamiętaj, że w każdym zawodzie można stać się prawdziwym mistrzem, w tym celu jednak trzeba dać coś z siebie, nie wystarczy być tylko obowiązkowym. Teraz odczujesz silną potrzebę wyróżnienia się z tłumu, a więc... wysil swoje szare komórki. Dobre pomysły i szybkie decyzje to najlepsza recepta na sukces. Czy nie nudzisz się trochę na dotychczasowej posadzie? Spróbuj zmienić to wszystko, co powinno wyglądać inaczej. Może pora się usamodzielnić, odważyć na eksperyment? Nawiązuj nowe kontakty, zdobywaj wiedzę, zdawaj egzaminy.

Panna 23.VIII. - 22.IX.

Ten rok nie będzie należał do całkiem bezstresowych. Prognoza pogody nie sprzyja budowaniu zamków na lodzie, więc by nie ucierpieć zbytnio, powinieneś być realistą i mocno stąpać nogami po ziemi. Planety sprzyjać będą teraz głębokiej refleksji nad życiem, chwilom pożytecznej zadumy, pracy w ciszy i skupieniu. W żadnym wypadku nie podejmuj w najbliższym czasie zobowiązań, które mogłyby później okazać się ponad twoje siły. Po całkiem niezłym, zawodowo stabilnym roku minionym ten wymagać będzie od ciebie znacznie większej ostrożności. Między styczniem a lipcem mogą pojawić się jakieś kuszące możliwości. Będą to jednak tylko pozornie świetne okazje, które sprawią, że nieostrożnie zaryzykujesz, inwestując duże pieniądze, lub zaciągniesz kredyt, który trudno będzie potem spłacać. By zaspokoić rosnącą ambicję, zechcesz wziąć nową pracę, bardzo wyczerpującą, a nawet przekraczającą twoje kompetencje. Dobrze się zastanów, zawsze przecież można uniknąć pułapek losu.

Waga 23.IX. - 23.X.

W pierwszej połowie roku sięgniesz szczytu swych możliwości, stań więc na palcach i jak najwyżej wyciągnij ręce, bo najsłodsze owoce rosną zwykle na czubkach drzew. Druga połowa roku okaże się korzystna. Czas sprzyjać będzie solidnym planom - budowie domu, systematycznej i wytrwałej pracy, a także zacieśnianiu rodzinnych więzi. Najbardziej dynamiczna i pełna wydarzeń okaże się pierwsza połowa roku. Możesz liczyć na coś całkiem nowego w swoim zawodowym życiorysie - zmianę pracy na bardziej odpowiadającą twoim zainteresowaniom, stypendium zagraniczne, dodatkowe źródła zarobków. Jeśli dasz z siebie wszystko, zostawisz konkurencję daleko w tyle i odniesiesz spektakularny sukces, ba, w grę wchodzi również znaczna poprawa warunków materialnych. Warto będzie teraz jak najczęściej bywać wśród ludzi i wiedzieć, co w trawie piszczy, szczególnie, jeśli jakiś interesujący pomysł od dawna chodzi ci po głowie i szukasz sposobów na jego realizację.

Skorpion 24.X. - 22.XI.

Nadszedł czas, gdy nagle i niespodziewanie dla samego siebie wysuniesz się na pierwszy plan, zrobisz karierę, zdobędziesz szczęście lub sławę. Pierwsza połowa roku nie przyniesie jeszcze niczego nadzwyczajnego - ten okres powinieneś przeznaczyć na generalne porządki w swoim życiu. Zakończ stare projekty, wyplącz się z sytuacji, które ograniczają twoją swobodę. Wszystko po to, byś miał ją, gdy nadejdzie pora działania. Już niebawem doczekasz się uznania twojej wartości zawodowej, a to sprawi ci ogromną satysfakcję i umocni twoje poczucie bezpieczeństwa. W żadnym wypadku nie osiadaj jednak zaraz potem na laurach - to, co najlepsze, jest dopiero przed tobą. Ucz się, zdobywaj nowe umiejętności i doświadczenia. Każdą pojawiającą się przed tobą szansę chwytaj mocno, bo gdy umknie, nie wróci już więcej. Niezwykle ważne będą teraz twoje kontakty z otoczeniem.

Strzelec 23.XI. - 21.XII.

Planety wróżą ci rok, w którym, co prawda, nie obędzie się bez trudności, ale znajdą się skuteczne sposoby, by je bez większego trudu pokonać. Między styczniem a lipcem trwać będzie okres najbardziej sprzyjający zmianom i sukcesom, pierwszy kwartał zaś zapowiada się niemal bezchmurnie, radośnie, chwilami zaś po prostu rewelacyjnie! Dostaniesz od losu klucz do szczęścia, zrób więc z niego dobry użytek, wykorzystaj każdą otwierającą się możliwość, każdy drzemiący w tobie talent! Jeśli nie jesteś zadowolony z przebiegu swojej kariery - zastanów się, dlaczego tak jest, i w miarę szybko znajdź odpowiedź. Może nie robisz tego, co byś chciał, a może płacą ci zbyt mało? To czas, w którym warto będzie szukać lepszych rozwiązań. Najwięcej energii będziesz miał w maju i czerwcu. Właśnie wtedy zacznij szukać pracy, upominaj się o podwyżkę, rozejrzyj się za dodatkowymi źródłami dochodu.

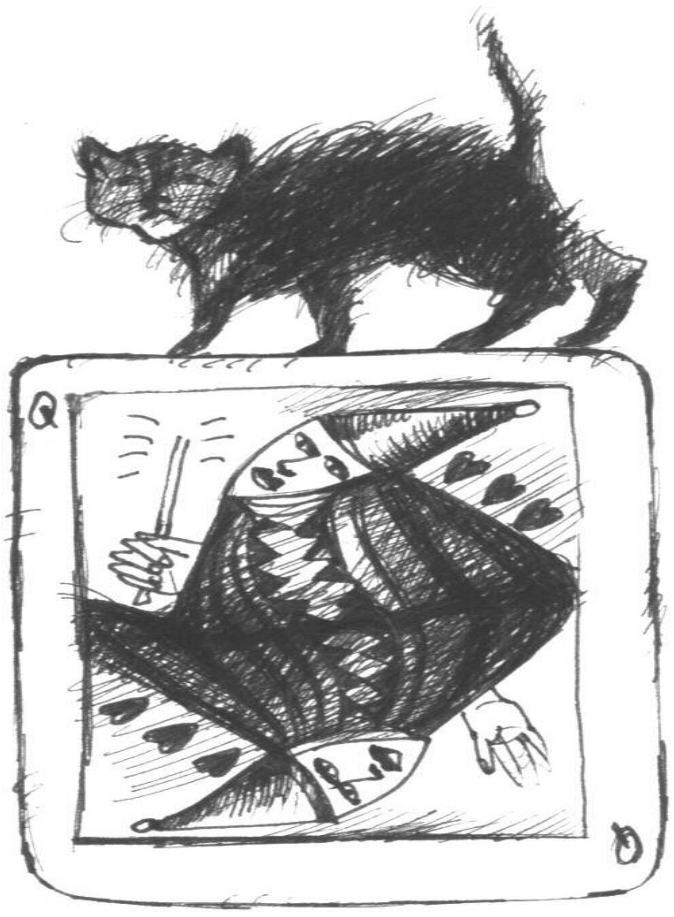

SŁAWOMIR BURZYŃSKI

Koziorożec 22.XII. - 20.I.

Dla większości z was nie będzie to rok, który długo się pamięta. Szczególnie pierwsza jego połowa niektórym niecierpliwym Bykom wyda się nieco nudna. Takie spokojniejsze okresy są jednak potrzebne, właśnie wtedy rodzą się marzenia, a stąd tylko krok do korzystnych zmian. Choć teraz prochu raczej nie wymyślisz, możesz za to spojrzeć na swoje życie w skupieniu, zastanowić się, co warto w nim zmienić, poprawić i ... poczekać na stosowną okazję. Kolejne szczeble swojej kariery pokonywać będziesz nieco wolniej niż dotąd, ale nie daj się całkiem uśpić szarej codzienności. Pamiętaj, że sukcesy rzadko przychodzą same, zwykle poprzedza je żmudna, systematyczna i długotrwała praca. Traktuj zatem najbliższe miesiące jako inwestycję, wstęp do czegoś, co zdarzy się w przyszłości - wszak koło fortuny obraca się niestrudzenie.

Wodnik 21.I. - 20.II.

W ciągu najbliższych dwunastu miesięcy będziesz miał o wiele więcej powodów do zadowolenia niż do zmartwień. W porównaniu do minionego roku ten okaże się jeszcze ciekawszy i bardziej dynamiczny. Planety zainspirują cię do odważnych eksperymentów i konstruktywnych zmian. Pod koniec roku stwierdzisz, że świat jest o wiele piękniejszy i bardziej fascynujący, niż kiedykolwiek myślałeś. Będziesz odnosić teraz znaczące sukcesy zawodowe, a twój chłonny jak zawsze umysł pozwoli ci zdystansować konkurencję, śpiewająco zdawać egzaminy, poznawać języki obce, oswajać nowoczesną technikę. Bez trudu załatwisz wszystkie ważne sprawy urzędowe. Od lutego do czerwca będziesz również mistrzem w sztuce dyplomacji - warto to wykorzystać! Wreszcie uda cię się ruszyć z jakimś odlotowym projektem, zabłysnąć intelektem, pokazać, na co naprawdę cię stać. Nie bój się, twoje palny, nawet te bardzo ambitne, nie pozostaną w sferze marzeń - wszystko będzie im teraz sprzyjać.

Ryby 21.II. - 20.III.

W tym roku czeka cię tyle samo szans, by osiągnąć wymierny sukces, co i niebezpieczeństw, że zmarnujesz swoje możliwości. Ten pierwszy, o wiele bardziej kuszący wariant dotyczy osób konsekwentnych, pracowitych, a nawet nieco upartych, drugi zaś - kapryśnych lub nie zdejmujących różowych okularów bez względu na pogodę. W pierwszej połowie roku korzystaj z pojawiających się szans, ale wybieraj ją rozsądnie. Nie daj się skusić wizjom szybkich zysków, łatwych sukcesów i taniej popularności. Nie osiągniesz w ten sposób niczego. W drugiej połowie roku okaże się, że tylko projekty oparte na solidnej pracy mają przed sobą przyszłość. Wyznaczając sobie dalekosiężny cel, pamiętaj, że powinieneś dojść do niego o własnych siłach. Liczenie na czyjąś pomoc, zaciąganie kredytów lub inwestycje na granicy ryzyka mogą wpakować cię w kłopoty.

KRZYŻÓWKA nr 1

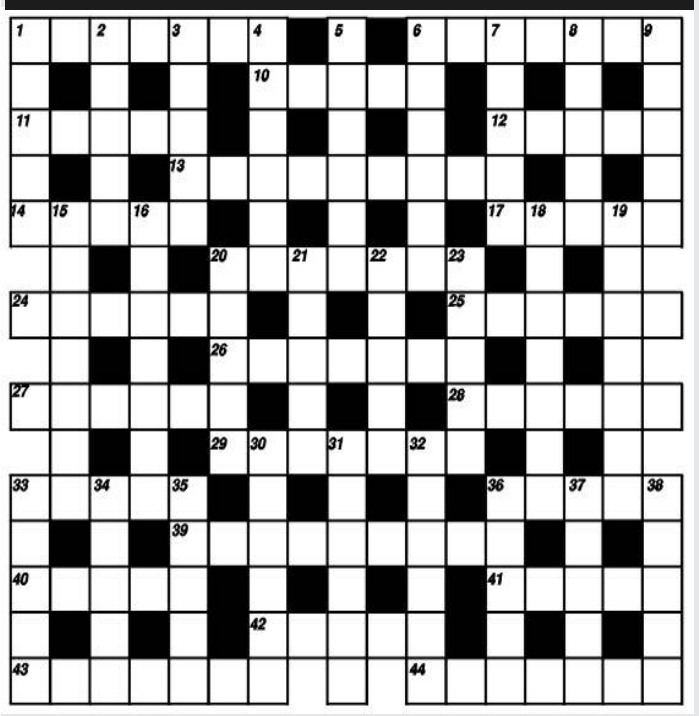

Poziomo:

1-złotnik, 6-wróżba, 10-piętno, hańba, 11-sygnał na trwogę, 12-chwast zwany też ptasi, 13-chroni przed złodziejem, 14-ozdoba stroju kobiecego, 17-święto miłości u pierwszych chrześcijan, 20-krasnoludki, 24-nasienie owocu, 25-znany polski aktor, 26-lubi dom, 27-nieproszony gość, 28-imię męskie, 29-zajęcie Austrii przez Niemcy, 33-błyszcząca tkanina, 36-porwał Helenę, 39-owoc, 40-zwłoki zabezpieczone przed rozkładem, 41- pieniądz naszych sąsiadów, 42-zapada w sądzie, 43-pustynia w Chile, 44-smaczliwka.

Pionowo:

1-ryba lub garda, 2-styl, 3-typ zatoki, 4-krążek ze strzelnicy, 5-wskrzesił go Jezus, 6-gra z kijem i piłeczką, 7-wojskowy instrument sygnałowy, 8-pełzak, 9-bieg na 100 m, 15-materiał do krycia dachów, 16-oddział w szpitalu, 18-tost, 19-rośliny występujące na korze drzew, na kamieniach, 20-alotropowa odmiana węgla, 21-np. 1:1, 22-spółdzielnia pracy w ZSRR, 23-"gazowe" miasto w Belgii, 30-stolica Asyrii, 31-chronometry, 32-druk polityczny lub reklamowy, 33-siły zbrojne, 34-miasto nad Narwią, 35-zacięcie krasomówcze, 36-pornografia, 37-miasto uzdrowiskowe dla dzieci u podnóża Gorców, 38-skok akrobatyczny.

Rozwiązania

Krzyżówka nr 49

Poziomo: ZAKALEC, SKANSEN, OKRĘT, TOWOT, MOTEL, TABAKIERA, RONDO, NONET, PROSTAK, KOZICA, LISZKA, DODATKI, CIASTO, FASOLA, KURHANY, SAMOA, KARPA, FRYZJERKA, REGLE, MIDAS, ELANA, POKLASK, LIZBONA.

Pionowo: ZETOR, KAWON, LOTTO, COMBER, KROKUS, STREFA, AMMAN, SZTON, NALOT, OKOWITA, DZIĄSŁO, OBSESJA, ESKULAP, PADOK, ORDER, TETRA, KLIFY, UBYTEK, HEJNAŁ, NARWAL, SYROP, MAGIK, AFERA, KAMAZ, RADIO, AISZA.

Krzyżówka nr 50

Poziomo: PODSTĘP, STRINGI, LAPAZ, OSTKA, NAWYK, CYFERBLAT, KLACZ, ARRAS, ONTARIO, ASESOR, LEKTOR, DEMENTI, PALIWO, WIATYK, NARKOZA, KANAK, FARMA, POLATUCHA, PATKI, SEDNO, TRELE, KASSATA, KANASTA.

Pionowo: PŁOCK, DĘTKA, TRACZ, PLAFON, SPARTA, SZELKI, RENTA, NAWAR, INKAS, LASCALA, CUSZIMA, ROKSANA, AFORYZM, ORDON, TIMOR, RONDO, OLIWA, ATLETA, KOTLET, ZACIEK, KAPOK, NOTES, KPINA, FASON, RODOS, ANODA.

Krzyżówka nr 51

Poziomo: TUM, JEZUS, HEROD, ATLETKA, PODAREK, MALINKA, WIGILIA, KASATA, KOKPIT, NAMAZ, BOMBKA, MAŁYSZ, NETTO, POGLĄD, RATLER, UBOGA, STANIK, SKRZAT, LUTNICY, CHOINKA, JASEŁKA, CIECZKA, APACZ, METYS, MOA.

Pionowo: TRYLOGIA, MISTELLA, JODŁA, ZORZA, SAKWA, HAMAK, RYLIK, DUNKI, STODOŁA, TABELKI, OPŁATEK, PASTERZ, NANDU, MOTTO, ZMORA, BETLEJEM, GWIAZDKA, TROJA, NENIA, KLACZ, SYJAM, RUSZT, ATŁAS.

Nagrodę otrzymuje Waldemar Boras.

Drobne ogłoszenia

Usługi

- Żaluzje, verticale, markizy, rolety zewnętrzne i materiałowe, moskitiery, Słowiańska 17, tel. 862-98-20, 0-604-830-360 KOZŁOWSKI. ZS-1
- Vertal - żaluzje - verticale antystatyczne - rolety tekstylne, zaciemniające - rolety antywłamaniowe. Producent, montaż, VAT. Tel. 0-602-736-692, 0-602-297-257. ZS-2
- Autozłom, kasacje pojazdów bez opłat, tel. (0-46) 861-94-66. ZS-4
- **Pranie** dywanów, wykładzin, tapicerek meblowych i samochodowych, tel. 0-504-630-724. ZS-5
- **Wideofilmowanie, fotoreportaże, studniówki, śluby, wesela, DVD, www.videocolor.com.pl, tel. 862-63-38, 0-501-350-075.** Zs-6 B
- Gipsy, panele, malowanie, remonty wnętrz, 0-604-056-710, 0-503-141-105. ZS-12
- "ROBAN" wywóz nieczystości płynnych tel. 0-606-374-093. ZS-27
- Pranie dywanów i tapicerki meblowej, tel. 862-78-90 lub 601-288-006. ZS-28
- **Biuro Rachunkowe** księgi handlowe, KPiR, ryczałt, kadry, płatnik - ZUS. Usługa także u klienta. Odbieramy dokumenty. Tel. 698-179-337, (046) 837-38-17. ZS-42 R
- Glazura terakota, remonty, solidnie, tel. 0-602-670-035. ZS-46
- RTV-SAT - serwis, ul.Trojanowska 30 600-803-333. ZS-63
- **Pranie dywanów i tapicerek, (046) 863-57-55, 608-582-751.** ZS-72 R, B
- Maszyny najnowszej generacji 100% bezpyłowego cyklinowania. Parkiet, mozaika, panele, schody, montaż, lakierowanie, tel. 604-829-774. ZS-90 R
- Glazura, terakota, gipsy, panele, tel. 0-602-768-917. ZS-91
- Studniówki limuzyna, 604-344-609. ZS-107
- Usługi glazurnicze, 0-692-391-125. ZS-108

Fundusze

- Otwarty Fundusz Emerytalny COMMERCIAL UNION - informacje, zapisy: Sochaczew, ul. 1 Maja 13, tel. (602) 703-336. Dojazd do klienta. ZS-39 R
- Otrzymałeś wezwanie ZUS-wybierz sam fundusz emerytalny. Przedstawicielka Commercial Union 862-34-83, 601-617-117. ZS-41

Nieruchomości

- Wynajmę lokale na biuro i gab. lekarskie, ul. Warszawska 21, tel. 862-24-29. ZS-19
- Sprzedam lub zamienię komfortowe 85 m², I p, cegła, tel. 880-501-611, (046) 862-36-89. ZS-20
- Sprzedam mieszkanie 66 m² w centrum, ciche tel. 606-454-071. ZS-25
- Sprzedam dom 200 m² przy ul. Płockiej, 0-608-534-055, 46-863-62-24. ZS-26
- Wynajmę lokal handlowo-usługowy obok Globi, tel. 862-53-61. ZS-29
- Sprzedam lub wynajmę mieszkanie 66 m², II p. ładne, ciepłe, cz. umeblowane 604-598-525. ZS-32
- Sprzedam M-4, 68 m², I piętro, w centrum, tel. 862-64-65. ZS-36
- Do wynajęcia M-4, częściowo umeblowane tel. 0-603-754-414 po 15.00. ZS-38
- Odstąpię mieszkanie 36 m², 880-473-130. ZS-43
- Wynajmę garaż przy ul.Jaracza, tel. 862-87-24. ZS-44
- Lokal handlowy do wynajęcia - centrum tel. 0-601-803-936, 862-29-56. ZS-45
- Sprzedam dom 602-116-436. ZS-48
- Sprzedam M-4, 65 m², parter, 862-70-84. ZS-51
- Sprzedam działkę tel. 604-915-992. ZS-55
- Posiadam lokale do wynajęcia na piętrze, ul.Żeromskiego, tel. 602-315-962. ZS-57
- Sprzedam dom, ul. Płocka, tel. 602-315-765. ZS-58
- Poszukuję mieszkania do wynajęcia tel. 609-386-404. ZS-59
- Sprzedam segment na działce 350 m² przy Gimnazjum nr 2 w Sochaczewie. Wszystkie media, tel. (046) 862-33-61, 0-694-913-524. ZS-64
- Sprzedam działki budowlane uzbrojone w Sochaczewie, tel. 660-738-611. ZS-65
- Sprzedam dom tel. 512-553-808. ZS-74
- Zamienię własnościowe 54 m² na mniejsze, tel. 0-692-366-668. ZS-77
- Sprzedam M-3, 50 m², 3 piętro, centrum, 862-65-89. ZS-79
- Sprzedam dom 70 m², + działka 925 m², tel. (046) 863-34-81. ZS-80
- Do wynajęcia 250 m², centrum Sochaczewa, 695-457-538. ZS-82
- Sprzedam 72 m², Gawłowska, 0-889-632-752. ZS-83
- Sprzedam M-4, tel. 0-508-657-889. ZS-84
- Kupię M-4, lub M-5 powyżej 64 m², w centrum Sochaczewa, max II piętro, 510-236-959. ZS-86
- Do wynajęcia M-4, 862-73-96. ZS-89
- Posiadam do wynajęcia garaż blaszany, tel. 862-72-22. ZS-92
- Do wynajęcia mieszkanie 47 m², w centrum 0-692-104-303. ZS-93
- Do wynajęcia mieszkanie 72 m² na oś. Viktoria 862-71-38. ZS-94
- Wynajmę kawalerkę lub inne niewielkie mieszkanie w Sochaczewie, 503-966-887. ZS-95
- Sprzedam działkę o pow. 5.000 m², w Kuznocinie 503-966-887. ZS-96
- Wynajmę umeblowane M-3, tel. 501-828-642, 862-48-62. ZS-97
- 40 m², I piętro pokój z kuchnią, duży balkon, centrum, tel. 0-601-221-347. ZS-99
- Tanio sprzedam dom tel. 0-502-368-488. ZS-104
- Sprzedam działkę w centrum Sochaczewa przy ul.Warszawskiej, o pow. 1796 m², cena 580 000 zł do negocjacji. Agencja Nieruchomości "Bemowo" s.c. tel./fax (022) 864-31-44. ZS-105
- Wynajmę mieszkanie 45 m², tel. (046) 862-54-14, 696-938-418. ZS-106

Zdrowie

- JAROSŁAW ZAŁUSKI - specjalista chorób płuc, specjalista medycyny rodzinnej, specjalista alergolog, pediatra - **TESTY ALERGICZNE I LECZENIE ALERGII, SPIROMETRIA, WIZYTY DOMOWE. USG COLOR DOPPLER - badania jamy brzusznej, tarczycy, stawów, przepływy w naczyniach żylnych i tętniczych. Tel. 0-502-288-637.** ZS-3R
- Bogdan Śliwicki specjalista ginekolog-położnik USG, laser, zabiegi "Centrum Medyczne" ul.Kraszewskiego 14, tel. 862-12-21, 0-605-455-089. ZS-7R
- Centrum Stomatologiczne "Eldent", ul. 15 Sierpnia 1, 862-50-61, pon.-pt. 9-19, sob. 9-12. Pełny zakres usług. ZS-8
- **OKULIŚCI** - PRACOWNICY WARSZAWSKICH KLINIK, NAJLEPIEJ WYPOSAŻONA PRAKTYKA MIĘDZY ŁODZIĄ A WARSZAWĄ. (Komputerowe badanie pola widzenia, bezdotykowy pomiar ciśnienia wewnątrzgałkowego, pracownia angiografi fluoresceinowej, cyfrowa fotografia dna oka, synoptofor - poradnia okulistyki dziecięcej). **ALFA** Sochaczew, al. 600-lecia 45. Rejestracja wizyt: 46 - 863-38-74. ZS-9
- UROLOG, KARDIOLOG, DERMATOLOG, PRACOWNICY WARSZAWSKICH KLINIK **ALFA**, Rejestracja wizyt: 46- 863-38-74. ZS-10
- **"Dentiko" Gabinet stomatologiczny** Dorota Wrzesińska wtorki, czwartki 10-12, środa 16-18, ul. Żeromskiego 27, 0-603-203-800. Akceptuję kupony SodexhoPass. ZS-22
- Lekarze www.esmed.com.pl ZS-31
- **Andrzej Wojdas - specjalista laryngolog i alergolog - konsultacje, porady, testy i odczulanie.** Sochaczew, ul.Żeromskiego 41 A lok. 22 (NZOZ "Almed", I piętro). Przyjęcia we wtorki 18-20 i piątki 17-19. Zapisy 862-88-92 lub 0-501-440-322. ZS-66 R
- **Kardiolog Jan Zambrzycki** przyjmuje: wtorki, czwartki NZOZ ALMED ul. Żeromskiego 41 863-52-22, 0-602-669-858. ZS-67
- **Badania psychologiczne kierowców** operatorów i instruktorów prawa jazdy Teresin/Sochaczew tel. 501-562-141. ZS-76 R
- Kardiolog Kamila Grenda-Kosiec przyjmuje poniedziałki, czwartki "ALMED" ul. Żeromskiego 41A 862-45-44 echo serca po uzgodnieniu leczenie miażdżycy (terapia chelatowa) 0-601-803-830, 0-604-505-249. ZS-102 R

Motoryzacja

- Kupię każdy osobowy po 95 r. 0-507-140-012. ZS-14
- Samochód ciężarowy Iveco turbo dafjly 12 F, 99 r., 607-609-247. ZS-24
- Sprzedam renault megane 1996, 1,6 benz. jeden właściciel w Polsce, 0-501-545-721. ZS-37.
- Sprzedam skuter peugeot stan dobry tel.(46) 863-34-81 ZS-81

Rolnicze

- Kupię każdy ciągnik i maszyny rolnicze, tel. 607-809-288. ZS-78

Praca

- Praca dla lektorów języka angielskiego w Żyrardowie, Sochaczewie i Grodzisku Mazowieckim w sieci szkół ENGLISH BEST WAY www .ebw.pl. Oczekiwania: ukończona filologia angielska, lingwistyka stosowana lub kolegium nauczycielskie (także ostatnie lata studiów) oraz doskonała dykcja i bardzo dobry akcent. Prosimy o przesłanie CV ze zdjęciem oraz listu motywacyjnego na adres: teacher1@educentury.com. ZS-50
- Zatrudnimy w Feliksowie serwisanta komputerów (z praktyką) kontakt: praca@aycom.pl. ZS-69
- Renomowana sieć salonów fryzjerskich otwiera nowy punkt w Sochaczewie. Jeśli jesteś młodym, zdolnym fryzjerem z pasją, (świeżo po szkole lub maxymalnie z 2-letnim doświadczeniem) i uwielbiasz ten zawód zgłoś się do nas! Zapewniamy profesjonalne szkolenia, zgodne z najnowszymi trendami, motywacyjny system płacowy oraz stałą pracę w młodym zespole i możliwość ciągłego doskonalenia się. Kontakt: tel. 0-509-245-255 (w godz. 10-18). ZS-71 R

SOCHACZEWSKA SZKOŁA UMIEJĘTNOŚCI

Prowadzi zapisy na semestry I, II, III, IV, V

Rozpoczynające się styczeń/luty 2006 r.

■ **do 3-letniego Liceum Ogólnokształcącego**
(po gimnazjum, 8-letniej szkole podstawowej)

■ **do 2-letniego Uzupełniającego Liceum Ogólnokształcącego**
(po szkole zawodowej)

■ **do Studium Zawodowego o kierunkach:**
- technik bhp - nauka trwa 1,5 roku,
- technik administracji - nauka trwa 2 lata
- technik informatyk - nauka trwa 2 lata

Do studium przyjmowane są osoby, które ukończyły szkołę średnią (liceum lub technikum - również bez matury).
Szkoła posiada uprawnienia szkoły publicznej.
Zapewniamy wykwalifikowaną kadrę pedagogiczną oraz miłą atmosferę.
Zajęcia odbywają się w formie zaocznej, na zasadzie zjazdów sobotnio-niedzielnych dwa razy w miesiącu
Wydajemy wszelkie niezbędne zaświadczenia (ZUS, WKU) oraz legitymacje szkolne.
Niskie czesne.
Przyjmujemy bez egzaminów wstępnych.
Wymagane dokumenty: świadectwo ukończenia szkoły, cztery fotografie, kwestionariusz osobowy - do wypełnienia w szkole.
Szczegółowych informacji w godz. 8.30-16.00 udziela sekretariat mieszczący się w Szkole Podstawowej nr 2 w Sochaczewie ul. 15 Sierpnia 44, tel. (046) 862-14-12 oraz tel. kom. 604-973-368, 603-676-987.
ZS-2410

Węglo-Bud
Węgiel, koks, miał, węgiel brunatny, eko-groszek, piece c.o. miałowo-groszkowe drewno opałowe i kominkowe żwir, ziemia ogrodowa.
Możliwość zakupu na raty
Uwaga Promocja!!!
WĘGIEL ORZECH 1tona 410 zł
Eko-groszek: luzem 1t - 400 zł
workowany 1t - 430 zł
Węglo-Bud, ul.Targowa 24
przy GS Sochaczew
Zapraszamy
w dni robocze 7.00-16.00
soboty 7.00- 13.00
Tel.(046) 862-82-77, 0-601-24-91-16
zs-2042

Twoje ogłoszenie w „Ziemi" przeczyta wiele tysięcy osób w mieście i powiecie!

„Ziemia Sochaczewska" to najstarsza gazeta na naszym prasowym rynku. Sprzedaje się najlepiej ze wszystkich pism w mieście i okolicy.

Nie wierzysz? - zapytaj w kiosku

- Przedstawiciel handlowy ds. reklamy. CV proszę kierować elektronicznie na adres e-mail: studio85@post.pl.

ZS-98

- Legalna praca za granicą w polskiej firmie. Wymagany język francuski. Tel. 0-510-988-432.

ZS-100

- Firma Biznes Partner poszukuje osób do prac pomocniczych w magazynie z uprawnieniami na wózki widłowe, Miejsce pracy - Teresin. Umowa o pracę. Praca w trybie zmianowym, tel. 509-402-387, (046) 855-43-50.

ZS-103

Nauka

- Korepetycje z matematyki - tematy bieżące, przygotowanie do matury, tel. 862-90-48, 0-604-462-939.

ZS-16

- **Placówka Oświatowa aMBit organizuje kursy komputerowe: początkowy, Office, Access, inne, świadectwa MEN 862-16-46, 609-056-267.**

ZS-33 B R

- Nauczycielka - korepetycje z języka polskiego, tel. 696-562-277.

ZS-35

- Angielski, niemiecki, polski - korepetycje, 0-695-714-561.

ZS-68

Różne

- Wypożyczę rusztowania warszawskie, 0-692-391-040.

ZS-30

- Firma BIOEN oferuje: **brykiet drzewny** do pieców c.o. i kominków. Teresin, ul.Pocztowa 13, tel. (46) 861-40-22, 0-608-609-931.

ZS-34

- Sprzedam niedrogo pralkę automatyczną - szybko wirującą i chłodziarko-zamrażarkę, dwudrzwiową, w bardzo dobrym stanie, tel. 602-367-156.

ZS-47

- Sprzedam kiszonkę z liści buraczanych z 1 ha ziemi. Tel. 861-07-45.

ZS-62

- **Sprzedam rozrzutnik obornika tandem 6 ton, (023) 691-15-19.**

ZS- 63 B

- Wagi różne komis, naprawa, legalizacja, sprzedaż, tel. 603-051-820.

ZS-70

- Kupię używany piec miałowy tel. 603-177-070.

ZS-73

- Sprzedam 3-letnią ladę chłodniczą i wagę elektroniczną, tel. (46) 861-92-74.

ZS-85

Doradca techniczno-handlowy (Sochaczew)

Firma LENZE-ROTIW Sp. z o.o. **poszukuje inżyniera z branży napędów elektrycznych.** Rejon działania - Mazowsze.

Szczegółowe informacje: www.lenze.pl

ZS-2412

Spółdzielnia Mieszkaniowa Lokatorsko-Własnościowa w Sochaczewie przy ul.Piłsudskiego 26 informuje, że

posiada następujące mieszkania do sprzedaży na warunkach spółdzielczego własnościowego prawa do lokalu:

Mieszkanie nr 34 przy ul.Żeromskiego 39A położone na I piętrze o pow. użytkowej 35,68 m^2
- cena wywoławcza **49.600,00** zł

Mieszkanie nr 12 przy ul.Parkowej 5 położone na III piętrze o pow. użytkowej 47,80 m^2
- cena wywoławcza **62.200,00 zł**

Mieszkanie nr 60 przy ul.Senatorskiej 4 położone na IV piętrze o pow. użytkowej 37,85 m^2
- cena wywoławcza **48.300,00 zł**

Oferty należy składać do 11.01.2006 r godz. 10.00 w zamkniętych kopertach z napisem ***mieszkanie i wskazaniem adresu*** w sekretariacie Spółdzielni. Otwarcie ofert nastąpi w dniu 11.01.2006 r. o godz. 10.30. Bliższe informacje można uzyskać w biurze Spółdzielni - pokój nr 3 lub pod numerem telefonu 046 862-39-49.

ZS-88

Świąteczny konkurs

Przypominamy, że trwa konkurs "Najciekawsza dekoracja Świąteczno-Noworoczna" w kategoriach: "Najładniejsza witryna", "Najładniejsza posesja"

Zgłoszeń do konkursu mogą dokonywać właściciele posesji oraz mieszkańcy Sochaczewa do dnia 4 stycznia 2006 r. na oryginalnych kuponach drukowanych przez tygodnik "Ziemia Sochaczewska" i tygodnik "Echo Powiatu". Kupony prosimy dostarczać do Urzędu Miejskiego w Sochaczewie - Wydział Oświaty, Kultury i Sportu, III piętro pokój nr 67, "Radia Fama", redakcji tygodnika "Ziemia Sochaczewska" lub redakcji tygodnika "Echo Powiatu".

Spośród wszystkich zgłoszeń Komisja Konkursowa wyłoni najładniejsze i najciekawsze dekoracje świąteczno-noworoczne.

Dla zwycięzców przewidziane są atrakcyjne nagrody.

Giełda Pracy

Oferty Powiatowych Urzędów Pracy

PUP w Sochaczewie

ul.Kusocińskiego 11, pok.48, 49, tel.862-33-93 w.148

Nauczyciel matematyki, nauczyciel bibliotekarz, przedstawiciel regionalny, główny księgowy, księgowy, technik-elektronik inżynier-elektronik, konstruktor, pracownik do działu handlu i marketingu, elektryk, pracownicy do działu promocji i sprzedaży, informatyk, kasjer w agencji banku, malarz, gipsiarz, spawacz, pracownicy do produkcji opakowań z tektury, pracownicy ochrony, monter konstrukcji metalowych, praca na wysokości w halach zamkniętych, wymagana znajomość jęz. francuskiego, czyściciel taboru kolejowego, glazurnik, hydraulik, posadzkarz, brygadzista w zakładzie prefabrykacji betonów, operatorzy maszyn, operatorzy wózków widłowych, cieśla budowlany, zbrojarz, murarz, mechanik w wydziale energetycznym, spawacz- hydraulik, kasjer, sprzedawca, barmanka, monter konstrukcji stalowych, przedstawiciel handlowy, mechanik-ślusarz remontowy.

Oferty pracy w Hiszpanii z podstawową znajomością języka hiszpańskiego:

kotlarz konstrukcji ciężkich, monter konstrukcji metalowych, spawacz, mistrz budowy, kotlarz, kierownicy oddziałów i koordynatorzy budowlani

Oferty pracy w Niemczech ze znajomością języka niemieckiego, w przypadku recepcjonistów dodatkowo wymagana znajomość języka angielskiego:

kucharz, pracownik obsługi restauracji, personel hotelowy (obsługa pięter), recepcjonista, ekonomista o specjalności zarządzanie przedsiębiorstw, nauczyciel, pielęgniarka, pielęgniarz, rolnik, ogrodnik, mechanik rolnictwa, piekarz, rzeźnik

Oferty pracy we Francji z podstawową znajomością języka francuskiego ewentualnie angielskiego:

mechanik maszyn rolniczych, kelnerka, kucharz, hydraulik, pielęgniarka w oddziale psychiatrii, stolarz, kreślarz-projektant, pomoc kuchenna, murarz, pracownicy w gastronomii, tancerz w Disneyland Resort Paris

Oferty pracy w Wielkiej Brytanii ze znajomością języka angielskiego - oferty pracy EURES:

nauczyciel w szkole podstawowej i średniej (sztuka, aktorstwo, geografia, matematyka, muzyka, wychowanie fizyczne, języki obce i inne), kosztorysant, wykwalifikowany krawiec, wykwalifikowany krawiec ciężki, pracownik obróbki metalu, nauczyciel nauczania początkowego, opiekunka dziecięca w żłobku, pomocnik, blacharz samochodowy, rozbieracz/wykrawacz, kierowca z prawem jazdy kat. B

Oferty pracy w Irlandii z podstawową znajomością języka angielskiego - oferty pracy EURES:

wykwalifikowany fryzjer damski i męski, rozbieracz/wykrawacz, pracownik budowlany, monter kabli, monter instalacji telekomunikacyjnych, kierowca/operator koparki, technik utrzymania sprzętu, inżynier/technik napraw i utrzymania ruchu

Oferta pracy we Włoszech z podstawową znajomością języka włoskiego - oferta pracy EURES:

pielęgniarka ogólna

Oferty pracy w Szwecji - oferty pracy EURES:

dentysta, pomoc dentystyczna

PUP w Łowiczu

ul. Stanisławskiego 28, tel.837-04-20, 837-07-76 w.252

Kierowca z prawem jazdy kat. C, elektryk z uprawnieniami SEP, sprzedawca na staż, przedstawiciel handlowy, magazynier, operator koparki, szwaczka, instruktor biblioteczny, pizzerman, kucharz-kelner, osoba do obsługi biura podróży, fryzjer damsko-męski, kierowca z prawem jazdy kat. D i świadectwem kwalifikacji, kucharka z doświadczeniem, pakowacz wyrobów gotowych z grupą inwalidzką, operator obrabiarek z grupą inwalidzką, pracownik pomocniczy przy produkcji z grupą inwalidzką, pracownik gospodarczy, główna księgowa-księgowość budżetowa, główna księgowa.

PUP w Płocku

ul. Kostrogaj 1, tel.(0-24) 267-46-64

Technolog drewna z wykształceniem wyższym (preferowana technologia drewna), biegłą znajomością programu AUTO CAD, mile widziane doświadczenie i znajomość języka obcego; specjalista ds. kosztorysowania z wykształceniem wyższym (budowlanym lub sanitarno-instalacyjnym), 2-letnim stażem pracy w kosztorysowaniu, biegłą obsługą programu NORMA STRIX oraz prawem jazdy kat. B, preferowana znajomość języka angielskiego; dyrektor ds. transportu (logistyk-spedytor) z doświadczeniem w zawodzie, preferowane wykształcenie wyższe; technolog z wykształceniem wyższym chemicznym oraz biegłą znajomością języka angielskiego; handlowiec z wykształceniem min. średnim, umiejętnościami handlowymi, prawem jazdy kat. B oraz znajomością języka angielskiego lub niemieckiego; stolarz meblowy z dobrą znajomością zawodu; maszynista urządzeń chłodniczych z wykształceniem zawodowym, doświadczeniem na stanowisku oraz uprawnieniami energetycznymi do 1 kV; kierowca z wykształceniem min. zawodowym, prawem jazdy kat. CED oraz znajomością topografii Polski i Europy; fryzjer damsko-męski z doświadczeniem z zawodzie; a dla osób niepełnosprawnych: sprzedawca art. mięsnych z lekkim stopniem niepełnosprawności; dozorca z umiarkowanym stopniem niepełnosprawności; składacz elementów z umiarkowanym stopniem niepełnosprawności; sprzątaczka z umiarkowanym stopniem niepełnosprawności; pracownik ochrony z licencją pracownika ochrony I lub II stopnia.

PUP w Rawie Mazowieckiej

ul. 1 Maja 1A, tel. 814-40-51, 814-45-18 w.252

Elektryk, zaopatrzeniowiec, kierownik sklepu, ajent sklepu, radca prawny.

Oferty zagraniczne:

branża hotelarsko-gastronomiczna - Włochy, branża spożywcza - Norwegia, pakowacz, rzeźnik, agent ochrony, kierowca, opiekun w domach opieki - Wielka Brytania.

Oferty za pośrednictwem EURES:

garbarz - Estonia, blacharz samochodowy, kierowca, krawiec - Anglia, wykwalifikowany fryzjer damski i męski, pracownik budowlany - Irlandia, lekarz, pomoc dentystyczna - Szwecja, spawacz, krawcowe, pracownik fizyczny, pracownik w przemyśle samochodowym, w przemyśle spożywczym, pracownik produkcji foteli samochodowych - Republika Czeska, specjalista ds. BHP, koordynator szkoleń, pracownik budowlany - Islandia.

(m)

Spółdzielnia Mieszkaniowa Lokatorsko-Własnościowa w Sochaczewie przy ul.M.J.Piłsudskiego 26

posiada do wynajęcia lokale użytkowe:

*** przy Al.600-lecia 66B**

Parter
- 3 lokale o powierzchni 12,48 m^2 każdy
- 2 lokale o powierzchni 25,44 m^2 każdy

I PIĘTRO
- 9 lokali o powierzchni 12,48 m^2 każdy
- 1 lokal o powierzchni 24,04 m^2

*** przy ul.Żeromskiego 39A (łącznik)**

Parter
- zespół pomieszczeń o łącznej powierzchni 172,35 m^2

oraz obiekty magazynowe przy ul.Trojanowskiej 64
- magazyn o powierzchni: 381 m^2
- magazyn o powierzchni: 91,20 m^2
- magazyn o powierzchni: 214 m^2
- magazyn o powierzchni: 197,5 m^2

Osoby zainteresowane najmem ww. pomieszczeń prosimy o kontakt ze Spółdzielnią pod nr tel. **862-21-59 wew.28** lub osobiście w biurze Spółdzielni.

ZS-328

AirLan INTERNET PROVIDER

Internet za 1 zł Do 4 miesięcy GRATIS

www.airlan.pl

BIURO: SOCHACZEW UL. GAWŁOWSKA 45 (LUX) TEL (046) 863-63-00

KUPON KONKURSOWY

"Najładniejsza posesja"

zgłaszam posesję

przy ulicy . . . . . .

nr . . . . . .

KUPON KONKURSOWY

"Najładniejsza witryna"

zgłaszam witrynę

przy ulicy . . . . . .

nr . . . . . .

Podejmę pracę

■ Emerytka z grupą inw. podejmie pracę lub zaopiekuje się osobą starszą tel. 862-37-05.

■ Posiadam książeczkę sanepidu. Jestem osobą dyspozycyjną, kont. 695-052-608 lub e-mail: DĄBROWSKA@poczta.pf.pl.

Bezpłatny kupon dla poszukujących pracy

Treść

. . . . . .

. . . . . .

. . . . . .

Imię, nazwisko i adres

. . . . . .

. . . . . .

PIŁKA NOŻNA

0 jeden gol za mało

30 grudnia na Turniej Halowej Piłki Nożnej o Puchar Starosty Łowickiego, do stolicy "księżaków", przyjechała ekipa sochaczewskiego Orkana rocznik 1992. Nasi zawodnicy powoli się rozkręcali i w efekcie zabrakło im jednego gola (0:1 z Unią Skierniewice, o awansie zadecydował wynik tego meczu) do awansu do pierwszej czwórki. W efekcie sochaczewianie uplasowali się na VI miejscu. Zwycięzcami imprezy zostali gospodarze, czyli Pelikan 92 Łowicz.

Wyniki Orkana Sochaczew:

mecze eliminacyjne:

Orkan - Pelikan 92 Łowicz 1:1
S.Skowron
Orkan - Unia Skierniewice 0:1
Orkan - Górnik Łęczyca 2:1
A.Szpleter, K.Sałata
Orkan - Orzeł Łódź 2:0
K.Sałata, S.Skowron

Orkan w grupie zajął trzecie miejsce i zagrał o piątą lokatę.

mecz o V miejsce:

Orkan - Pelikan 93 Łowicz 0:1

RUGBY

Ciekawa wiosna i lato

Sporo ciekawych wydarzeń rugbowych będzie związanych z tegoroczną wiosną i latem. Poniżej skrócony kalendarz imprez.

1.04 - początek rundy rewanżowej I ligi;

8.04 - mecz eliminacji Pucharu Świata, Polska - Mołdowa (Sochaczew);

3.05 - Finał Mistrzostw Polski Seniorów w Rugby"7" (Sochaczew), Orkan broni srebrnego medalu;

20.05 - Finał Mistrzostw Polski Kadetów w Rugby"7" (Sochaczew);

24.06 - Finał Mistrzostw Polski Juniorów w Rugby"7" (Łódź), Orkan broni tytułu Mistrza Polski;

11-16.07 - Finał Ogólnopolskiej Olimpiady Młodzieży (Łódź);

29.08-2.09 - Finał Mistrzostw Polski Juniorów (miejsce do ustalenia), Orkan broni srebrnego medalu;

TENIS

Pamięci Ryszarda Żurka

MUDIN

W dniach 28-29.12, w hali sportowej ZSR CKU odbył się Świąteczno-Noworoczny Turniej Par Deblowych im. Ryszarda Żurka. Pamiętający osobę patrona imprezy uczestnicy zawodów bardzo zaciekle walczyli o puchary ufundowane przez jego żonę Danutę.

Wyniki turnieju:

I runda:

Górski, Szęszoł - Gola, Sokołowski 7:5, 6:7, 6:3
Duda, Korniluk - Juskowiak, Stopiński 4:6, 6:0, 7:6
Rogowski, Poczobut - Najmrocki, K.Poczobut 6:2, 6:2
Puchalski, Zabost - Chotkowski, Siekielski 6:1, 6:2
Przybyłowski, Wysocki - Hablaszek, Lisowski 6:1, 6:1

ćwierćfinały:

Kuliński, Dorywalski - Górski, Szęszoł 6:1, 6:3
Miłkowski, Konecki - Duda, Korniluk 6:3, 6:4
Rogowski, Poczobut - Puchalski, Zabost 6:1, 6:3
Jamka, Pietrzak - Przybyłowski, Wysocki 6:3, 7:6

półfinały:

Miłkowski, Konecki - Kuliński, Dorywalski 6:4, 3:6, 6:4
Rogowski, Poczobut - Jamka, Pietrzak 6:1, 1:6, 7:5

o III miejsce:

Kuliński, Dorywalski - Jamka, Pietrzak 6:4, 4:6, 7:5

Finał:

Miłkowski, Konecki - Rogowski, Poczobut 7:5, 7:6 (7-4)

Rakietowa młodzież

W dniach 27-29.12, w hali sportowej ZSR CKU odbył się zorganizowany przez Starostwo Noworoczny Turniej Tenisa Ziemnego dla dzieci i młodzieży.

Wyniki turnieju:

Dziewczęta

szkoły podstawowe:

Cylke - Tabara 9:5

gimnazja:

Gola - Kodym 9:1

szkoły średnie:

półfinały:

Goszczyńska - Grzybowska 9:0
Maklakiewicz - Wińkowska 9:3

finał:

Goszczyńska - Maklakiewicz 9:7

Chłopcy

szkoły podstawowe:

Milczarek - Krysiak 10:8
Popławski - Milczarek 8:6

finał:

Maciągowski - Popławski 6:0, 6:1

gimnazja:

I runda:

Sz.Miklin - T.Miklin 9:3
Rząp - Kowalczyk 9:2

ćwierćfinały:

J.Najmrocki - Hablaszek 9:7
Sz.Miklin - Szymański 9:0
Kisiel - Cylke 9:2
Poczobut - Rząp 9:3

półfinały:

J.Najmrocki - Sz.Miklin 9:3
Poczobut - Kisiel 9:7

mecz o III miejsce:

Sz.Miklin - Kisiel 7:3

Finał: J.Najmrocki - Poczobut 9:2

szkoły średnie:

I runda:

Stopiński - Lisowski 9:4
Grażka - Kwiatkowski 9:0

półfinały:

Juskowiak - Stopiński 7:3
M.Najmrocki - Grażka 7:5

Finał:

Juskowiak - M.Najmrocki 6:2, 6:2

PIŁKA NOŻNA

Sochaczewska Halowa Liga Piłki Nożnej

Padną następne gole

Po świątecznej przerwie ruszają rozgrywki Sochaczewskiej Halowej Ligi Piłki Nożnej. Walka, zwłaszcza w I lidze, zapowiada się bardzo ciekawa, gdyż praktycznie jeszcze wszystkie drużyny mają szansę na zwycięstwo. Poniżej zestaw par.

Sobota - 7.01 - II liga (VII I VIII kolejka)

Carmen - Top Service
Feliksów - Jakuzzi
MTWS - Carmen (4:3)
Straż - Jakuzzi (1:1)
Feliksów - Top Service (4:2)
Straż - Multiplast

Początek gier, godzina 15.00

Niedziela - 8.01 - I liga (VII i VIII kolejka)

MFP - Kamion
Piotrex - ZB Adam
Trojanów - BR Dudek
Piotrex - MFP (4:4)
Trojanów - ZB Adam (5:3)
Plecewice - BR Dudek (0:2)
Kamion - Plecewice (mecz zaległy z VI kolejki)

Początek gier, godzina 10.00

* w nawiasach podałem wyniki z I rundy

PŁYWANIE

Pływające szkoły

W czwartek, 22 grudnia na pływalni "Orka" odbyły się Świąteczne Amatorskie Zawody Pływackie Szkół Podstawowych i Gimnazjalnych o Puchar Burmistrza Miasta Sochaczewa. Organizatorem było Gimnazjum nr 2. Przebiegiem zawodów kierował Jakub Sidor, a sędzią głównym był Paweł Domański. Nad sprawnym przebiegiem imprezy czuwali nauczyciele i uczniowie Gimnazjum nr 2 oraz zawodnicy sekcji pływackiej MKS Orkan Sochaczew (trener Jakub Sidor). Fundatorami nagród byli: Burmistrz Miasta, Dyrektor Gimnazjum nr 2, MKS Orkan, sekcja pływacka Jakuba Sidora oraz Komisja Oświaty, Kultury i Sportu Rady Miasta. Nagrody wręczali: Teresa Przybylska (Naczelnik WOKiS UM), Julian Tasiecki (Rada Miasta), Marek Rybicki (Rada Rodziców Gim.2) oraz nauczyciele z Gimnazjum nr 2.

Wyniki zawodów:

Szkoły Podstawowe

Dziewczęta

25 m stylem dowolnym

1.Dominika Kłos (SP3) - 16,08
2.Malina Kopka (SP4) - 16,09
3.Małgorzata Sochacka (SP3) - 20,79
4.Katarzyna Szmidt (SP3) - 21,41
5.Maja Kulisiewicz (SP3) - 23,86
6.Ewelina Pisarek (SP7) - 24,06

50 m stylem grzbietowym

1.Dominika Kłos (SP3) - 45,66
2.Maja Kulisiewicz (SP3) - 51,76
3.Klaudia Makowska (SP3) - 56,91
4.Natalia Ryglewicz (SP4) - 57,25
5.Marta Zasada (SP3) - 59,17
6.Katarzyna Szmidt (SP3) - 1.01,38

Chłopcy

25 m stylem dowolnym

1.Maciej Wierzbicki (SP4) - 15,45
2.Błażej Korzybki (SP3) - 15,63
3.Arkadiusz Witek (SP3) - 16,87
4.Artur Józikowski (SP7) - 17,25
5.Marcin Krześniak (SP3) - 18,16
6.Jacek Maciągowski (SP4) - 18,22

50 m stylem grzbietowym

1.Błażej Korzybki (SP3) - 44,14
2.Maciej Wierzbicki (SP4) - 49,97

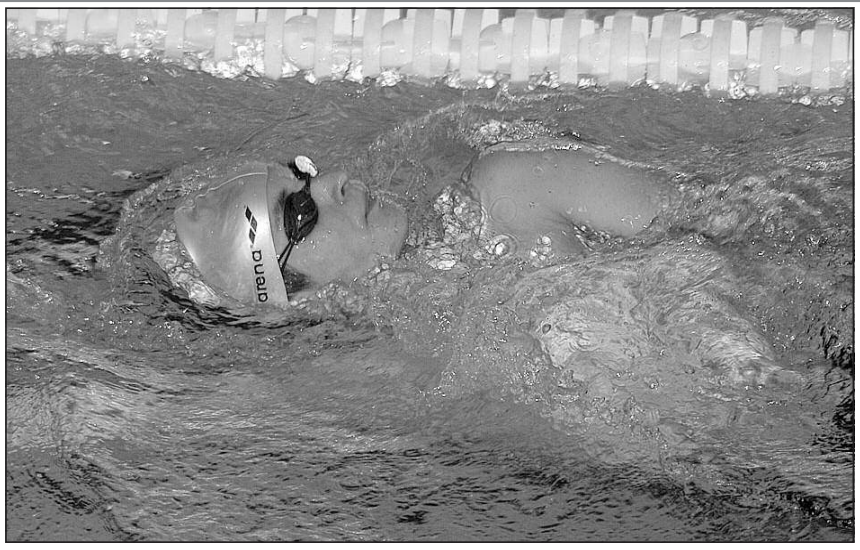

MUDIN

3.Sebastian Ostrowski (SP7) - 50,56
4.Piotr Wąsik (SP3) - 51,56
5.Marcin Krześniak (SP3) - 54,11
6.Maciej Wilamowski (SP3) - 55,22

Klasyfikacja drużynowa

1.SP3
2.SP4
3.SP7

Gimnazja

Dziewczęta

50 m stylem dowolnym

1.Aleksandra Kalinowska (Gim.2) - 36,22
2.Klaudia Borkowska (Gim.2) - 37,54
3.Paulina Szafaryn (Gim.1) - 41,68
4.Monika Szmidt (Gim.1) - 43,34
5.Martyna Andrzejewska (Gim.2) - 43,41
6.Paulina Brzezińska (Gim.2) - 44,35

50 m stylem grzbietowym

1.Róża Staszewska (Gim.1) - 51,69
2.Klaudia Borkowska (Gim.2) - 51,72
3.Anita Jaczyńska (Gim.3) - 57,44
4.Martyna Fijołek (Gim.3) - 58,22
5.Kinga Brzezińska (Gim.3) - 58,34
6.Agnieszka Zimoląg (Gim.Pow.) - 1.03,79

Chłopcy

50 m stylem dowolnym

1.Maciej Kwiatkowski (Gim.1) - 28,53
2.Bartek Wilamowski (Gim.2) - 29,04
3.Piotr Matusiak (Gim.1) - 31,10
4.Dawid Tymorek (Gim.2) - 32,44
5.Michał Panek (Gim.2) - 32,75
6.Daniel Brzeski (Gim.1) - 35,00

50 m stylem grzbietowym

1.Bartek Wilamowski (Gim.2) - 38,16
2.Łukasz Walda (Gim.3) - 40,47
3.Piotr Dobrzyński (Gim.2) - 40,59
4.Michał Panek (Gim.2) - 41,09
5.Krzysztof Kosiński (Gim.3) - 42,18
6.Dawid Winnicki (Gim.2) - 45,35

Klasyfikacja drużynowa

1.Gimnazjum nr 2
2.Gimnazjum nr 3
3.Gimnazjum nr 1

TENIS STOŁOWY

I liga kobiet

Niebawem ruszają po awans

Nasze ping-pongistki po I rundzie zajmują dobre trzecie miejsce. Strata jednego punktu do liderek ze Stawigudy nie jest nie do odrobienia. Ścisk w czołówce jest duży, gdyż o awansie marzy aż 5 drużyn. Żeby myśleć o ekstraklasie, trzeba najpierw zająć I miejsce w grupie. Następnie rozegrany zostanie baraż ze zwycięzcą grupy południowej. Awans zapewni sobie drużyna, która wygra. Zespół przegrany nie traci jeszcze szansy. Przed nim kolejny baraż, tym razem z przedostatnią drużyną ekstraklasy. Runda rewanżowa zapowiada się pasjonująco, poniżej terminarz rozgrywek.

8.01, godz.13.00,VIII kolejka: SKTS Sochaczew - GLKS Mago Wanzl Scania Nadarzyn II (7:3)

14.01, godz.16.00, IX kolejka: Stella Gniezno - SKTS Sochaczew (5:5)

MUDIN

28.01, godz.16.00, X kolejka: SKTS Sochaczew - MRKS Pocztex Gdańsk (9:1)

11.02, godz.16.00, XI kolejka: Spójnia Warszawa - SKTS Sochaczew (3:7)

25.02, godz.16.00, XII kolejka: Gorzovia Gorzów Wielkopolski - SKTS Sochaczew (6:4)

11.03, godz.16.00, XIII kolejka: LUKS Stawiguda - SKTS Sochaczew (5:5)

1.04, godz.16.00, XIV kolejka: SKTS Sochaczew - IKTS Inowrocław (6:4)

* w nawiasie wynik pierwszego meczu SKTS-u ;

Tabela po I rundzie:

1.LUKS Stawiguda	11	47-23
2.Gorzovia Gorzów	10	47-23
3.SKTS Sochaczew	10	43-27
4.Stella Gniezno	9	42-28
5.IKTS Inowrocław	9	40-30
6.GLKS Nadarzyn II	5	35-35
7.Spójnia Warszawa	2	16-54
8.MRKS Pocztex Gdańsk	0	10-60

PIŁKA NOŻNA

Same wygrane

28 stycznia "dzieciaczki" z boryszewskiej Unii wystąpiły w Turnieju Halowej Piłki Nożnej Orlików (rocznik 1994) o Puchar Przewodniczącego Rady Miasta Łowicza. Nasi futboliści nie dali szans rywalom, zdobyli puchar, pokonując wszystkich przeciwników. W zawodach wzięło udział 8 drużyn, a mecze trwały 15 minut.

Wyniki Unii Tarczyk Boryszew:

mecze eliminacyjne:

Unia Tarczyk - Unia Skierniewice 2:1

S.Strzelczyk, K.Stencel

Unia Tarczyk - Widok Skierniewice 5:0

S.Strzelczyk(3), K.Kuśmider, P.Łasica

Unia Tarczyk - Pelikan II Łowicz 2:0

R.Mitrowski, K.Kuśmider

półfinały:

Pelikan I Łowicz - Unia Skierniewice 1:0

Unia Tarczyk - Olimpia Chąśno 8:0

R.Mitrowski(2), S.Strzelczyk(2), M.Jażdżyk, M.Trawiński, K.Kuśmider, M.Kalota

Finał:

Unia Tarczyk Boryszew - Pelikan I Łowicz 1:0

Zwycięskiego gola strzelił **Kamil Stencel.** Wynik nie odzwierciedla przewagi, którą mieli sochaczewscy piłkarze. Gospodarze ani razu nie zagrozili bramce **Jakuba Wójcika,** który został uznany ***Najlepszym Bramkarzem Turnieju.*** Drugą nagrodą indywidualną został uhonorowany ***Król Strzelców Turnieju*** - **Sebastian Strzelczyk** (zdobył 6 goli).

Podzieleni też wygrali

Młodzi piłkarze z Boryszewa intensywnie spędzają czas. Po wygranym turnieju w Łowiczu, dzień później (29.12) wystartowali w turnieju o Puchar Prezydenta Skierniewic. Z imprezy wycofał się Ursus i dlatego nasz zespół został podzielony na dwie drużyny, które zagrały w grupie A. Sochaczewscy Orlicy spisali się bardzo dobrze zajmując I i IV miejsce. Nagrodami indywidualnymi zostali nagrodzeni: **Konrad Kuśmider** (Unia I - ***Król Strzelców,*** zdobywca 7 goli) oraz **Kamil Wróblewski** (Unia II - ***Najlepszy Bramkarz).***

Wyniki Unii Tarczyk Boryszew:

mecze eliminacyjne:

Unia Tarczyk II - Unia I Skierniewice 2:0

M.Karoń, M.Jażdżyk

Unia Tarczyk I - Lider II Włocławek 3:1

S.Strzelczyk(3)

Unia Tarczyk I - Unia Tarczyk II 4:2

R.Mitrowski, K.Kuśmider, K.Stencel, S.Strzelczyk / M.Kalota, M.Karoń

Unia Tarczyk II - Lider II Włocławek 1:1

M.Trawiński

Unia Tarczyk I - Mazovia Rawa Mazowiecka 4:0

K.Kuśmider(3), P.Kmieciński

Unia Tarczyk I - Unia I Skierniewice 2:0

K.Kuśmider(2)

Unia Tarczyk II - Mazovia Rawa Mazowiecka 5:0

M.Trawiński(2), K.Kowalski(2), A.Kwiatkowski

półfinały:

Unia Tarczyk I - Lider I Włocławek 5:0

S.Strzelczyk(2), K.Stencel, P.Kmieciński, R.Mitrowski

Unia Tarczyk II - SMS Łódź 0:2

mecz o III miejsce:

Unia Tarczyk II - Lider I Włocławek 0:2

Finał:

Unia Tarczyk I - SMS Łódź 2:0

K.Stencel, K.Kuśmider

Ostateczna kolejność turnieju:

1.UKS Unia Tarczyk I Boryszew

2.SMS Łódź

3.Lider I Włocławek

4.UKS Unia Tarczyk II Boryszew

5.Lider II Włocławek

6.Pelikan Łowicz

7.Unia II Skierniewice

8.Łodzianka Łódź

9.Mazovia Rawa Mazowiecka

10.Unia II Skierniewice

UKS Tarczyk Unia Boryszew ogłasza dodatkowy nabór do sekcji piłki nożnej. Chłopców urodzonych w latach 1994, 1996 i 1997/98 serdecznie zapraszamy w każdy wtorek (godzina 18.00) do hali sportowej Gimnazjum nr 2 w Sochaczewie (ul. Staszica 106). Nie zapomnij przynieść ze sobą sprzętu treningowego.

PIŁKA NOŻNA

Sparring czyni mistrzem

Od 9-tego stycznia seniorzy Orkana będą przygotowywać się do rundy rewanżowej MLS. Mała różnica punktów do "strefy awansu" daje nadzieję na szczęśliwe zakończenie wiosny. Podopieczni trenera Andrzeja Grzybowskiego mają w planach rozegranie 7-miu spotkań kontrolnych oraz jednego turnieju halowego.

Terminarz sparringów

15.01 - Turniej im. Henryka Orzeszka (początek godzina 10.00)

5.02 Astra Zduny - Orkan Sochaczew (14.00)

11.02 Orkan Sochaczew - Tur Jaktorów (12.00)

18.02 Unia Skierniewice - Orkan Sochaczew (14.00)

25.02 MKS Kutno - Orkan Sochaczew (15.00)

4.03 Orkan Sochaczew - Widok Skierniewice (15.00)

9.03 Mszczonowianka - Orkan Sochaczew (18.00)

11.03 Pogoń Grodzisk Maz. - Orkan Sochaczew (14.00)

KOSZYKÓWKA

Sochaczewska Liga Koszykówki

Niespodziankę ześlij nam Panie

W najbliższą niedzielę (08.01, godz.16.00) zostanie rozegrana VI kolejka SLK. Zestaw par jest taki, że teoretycznie łatwo jest wskazać zwycięzców poszczególnych spotkań. Jednak w sporcie niemalże wszystko jest możliwe, możliwe są również niespodzianki. I o nie proszą Ciebie Panie kibice Sochaczewskiej Ligi Koszykówki.

Zestaw par:

Gringos - Top Wólczanka

Faworytem jest Gringos, jednak Wólczanka powoli podnosi się po stracie Rafała Mroza. Może tym razem padnie nieoczekiwany wynik.

Żyrardowianka - Nowa Era

Ten mecz mogą wygrać tylko przyjezdni. Chociaż swojej szansy na wygranie choćby jednej kwarty "nowicjusze" powinni intensywnie szukać. Taka "cząstkowa" wygrana na pewno byłaby niespodzianką.

Hypernova - Best Chem

Więcej szans na zwycięstwo daje się "markeciarzom", jednak na parkiecie wszystko jest możliwe. Niespodzianka w tym meczu jest najbardziej prawdopodobna. "Bestie" chcąc myśleć o play-off muszą to spotkanie wygrać.

Błysk - Czwórka

Liderzy są pewnym faworytem tego meczu. Jest tylko jedna niewiadoma. Czy "błyskotliwi" po raz trzeci w tym sezonie zdobędą ponad 100 punktów? Może być to bardzo trudne zadanie przy twardej obronie Czwórki (68 - tyle najwięcej punktów w tym sezonie straciła Czwórka).

MUDIN

RUGBY

Jesienne tabele

Oficjalnie została podana informacja o walkowerze (kilka tygodni temu), który został przyznany Orkanowi (przerwany mecz z siedlecką Pogonią). Nasza drużyna po rundzie jesiennej ostatecznie zajęła VII miejsce. Poniżej tabele rugbowych lig oraz inne klasyfikacje.

Tabela I ligi po rundzie jesiennej:

1.Folc AZS Warszawa	9	25	320-150
2.Budowlani Łódź	9	25	298-89
3.Lechia Gdańsk	9	21	239-123
4.Arka Gdynia	8	20	229-109
5.Posnania Poznań	9	19	288-137
6.Ogniwo Sopot	9	17	179-232
7.ORKAN Sochaczew	9	15	78-304
8.Juvenia Kraków	9	15	162-329
9.Budowlani Lublin	9	10	102-187
10.Pogoń Siedlce	9	8	57-287

* w przypadku równej ilości punktów, decyduje wynik bezpośredniego meczu;

Klasyfikacja Fair-Play:

1.Folc AZS Warszawa - 6
2.ORKAN Sochaczew- 10
3.Lechia Gdańsk- 16
4.Posnania Poznań- 16
5.Juvenia Kraków - 18
6.Budowlani Lublin - 18
7.Pogoń Siedlce - 20
8.Ogniwo Sopot - 22
9.Arka Gdynia - 24
10.Budowlani Łódź - 30

Najskuteczniejsi zawodnicy:

1.Jurij Buhało (Posnania) - 128
2.Rafał Kwiatkowski (Lechia) - 92
3.Tomasz Grodecki (B.Łódź) - 79
4.Siergiej Garkawyj (Arka) - 77
5.Krzysztof Betko (Folc) - 73
6.Krzysztof Hotowski (B.Łódź) - 65
9.Tomasz Jabłoński (Orkan) - 42
16.Patryk Szwarc (Folc, wychowanek Orkana) - 25

W rundzie jesiennej punktowało 130 rugbistów (w tym 8 zawodników Orkana).

Ziemia SOCHACZEWSKA
Wydawca:
Urząd Miejski w Sochaczewie, ul. 1 Maja 16.
Redaguje zespół:
Małgorzata Pałuba (Red. nacz.)
Sławomir Burzyński (oprac. graf.),
Jolanta Śmielak-Sosnowska,
Martyna Mikulska,
Renata Wódka, Aneta Lewandowska (administracja),
Iwona Kupiec (księgowość) .
Stale współpracują:
Tomasz Ertman, Jakub Grabiec,
Jerzy Jankowski, Jan Wasilewski,
Sebastian Stępień, Marcin Hugo-Bader,
Franciszek Niewiadomski
Adres Redakcji i Biura Ogłoszeń:
96–500 Sochaczew, ul.Wąska 17,
tel. 862-23–55, fax 862-75-19.
Adres do korespondencji:
96–500 Sochaczew, skr. poczt. 30.
e-mail: z_soch@poczta.onet.pl
skład Maciej Wódka
Druk: AIR LINK Sp. z o.o.,
ul. Nowogrodzka 84/86
02-017 Warszawa
Nakład 3000 egz.
Ogłoszenia przyjmowane są w redakcji. Za treść ogłoszeń redakcja nie ponosi odpowiedzialności. Redakcja zastrzega sobie prawo do zmian tytułów, śródtytułów oraz skracania nie zamówionych tekstów.

Color profile: Disabled
Cyan 100 lpi at 15 degrees
Yellow 100 lpi at 0 degrees

- W nowem roku zgodę wieszczę...
- Zgoda, Zgoda, ale komu rękę podać?
- Zwyciężymy tylko Społem.
- Mam oczy pełne gwiazd!
- Zalecałbym aśćce wizytę u okulisty w naszym lazarecie.
- A ja w mojej łaźni, w wodzie zgasną.
- Jędruś, tyś jest jako ten Głaz Solidarności, ran twoich całować niegodnam
- Jak mi coś przy Polach zmajstrują, to jakem pułkownik przysięgam, że tym mieczem, za jednym zamachem, trzy czerepy strącę.
- Ot, pohulałoby się z powiatowymi na Czerwonych Polach, aż ręka się rwie do szabli.
- Cichej Danuśka, cichej.
- Oj, mnie takoż, jakem dobry Mor`a
- Daję waści na znak przyjaźni MOPa byś ze swymi mógł posprzątać Pola.
FOR SALE
- Myśmy zawżdy już sprzątnęli Pola... wam sprzed nosa.

wycinki z prasy lokalnej

Express Sochaczewski nr 51 (200)

zdecydowane gwoździem programu stanowiło wejście Świętego Mikołaja.

- I był to gwóźdź do trumny gazetowej relacji.

Zwodociagowano między innymi wsie

-I tak rodzi się wiejska gwara.

Echo Powiatu nr 51/52 (380)

Wśród zaproszonych gości byli i przybyli m. in.

- Czyli, że byli i ci , co nie przybyli.

Skoro już rad stał się cud, sami stwórzmy drugi!

- Pewnie chodzi o polon.

Express Sochaczewski nr 51 (200)

prezes Stowarzyszenia Przedsiębiorców Kupców i Ziemi Sochaczewskiej,

- Chyba nas sprywatyzowali.

Echo Powiatu nr 51/52 (380)

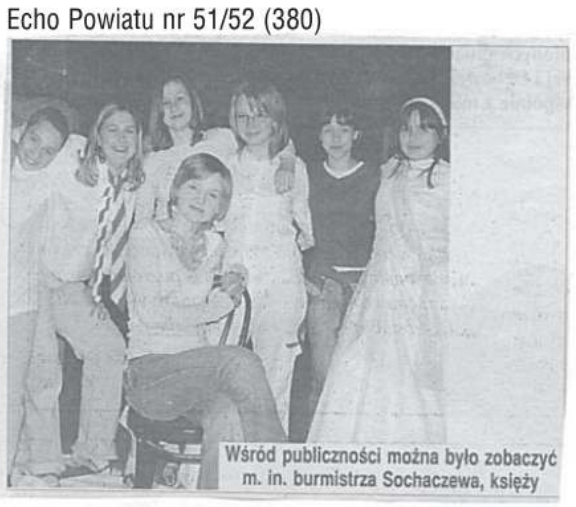
Wśród publiczności można było zobaczyć m. in. burmistrza Sochaczewa, księży

- Ale władza nam wypiękniała!

Sylwester z Piętaszkiem

MAŁE PIWO

Pod koniec XIX wieku obowiązywała w Anglii ustawa o ochronie przechodniów przed samochodami. Pędzące z zawrotną prędkością 10 km na godzinę maszyny budziły postrach pieszych, dlatego parlament uchwalił ustawę "Locomotive Act", w myśl której przed każdym jadącym samochodem musiał kroczyć człowiek z czerwoną chorągiewką, ostrzegając przed zbliżającym się niebezpieczeństwem. 31 grudnia 2005 r., kiedy to zima jak zwykle zaskoczyła, również w Sochaczewie, drogowców, przydałaby się uchwała rady miasta, by przed każdym samochodem musiał kroczyć człowiek z szuflą do odśnieżania i woreczkiem piasku.

Miasto nasze tego dnia zostało skutecznie zakorkowane, bo akurat zupełnie niespodziewanie w środku zimy spadł śnieg. Ale nie tylko miasto, na wsi, gdzie mieszkam, zawiało też tak solidnie, że godzinę z wielkim trudem kopałem w śniegu 50-metrowy tunel od garażu do drogi, a gdy wreszcie na nią wyjechałem, udało mi się przejechać 200 metrów i utknąłem w zaspie. Wyciągnął mnie dopiero sąsiad traktorem i przyciągnął z powrotem pod dom, rozpłaszczając przy okazji kołem swej maszyny leżącą pod śniegiem konewkę. Ale i tak mu jestem wdzięczny, bo miałem dwie i już teraz nie będę musiał podlewać na obie ręce.

Do miasta na zakupy więc nie pojechałem i musieliśmy Sylwestra, odcięci od świata, jak Robinson z Piętaszkiem, spędzić przy tym, co zostało w lodówce ze świąt. Ale może to i dobrze, bo zakupy w mieście, a zwłaszcza w, przepraszam za wyrażenie, marketach, mogą się czasem nieprzyjemnie skończyć. Jak dla pewnego mieszkańca naszego miasta, który dokładnie rok temu w Sylwestra, o czym pisaliśmy, pojechał do Globi rowerem. Podniecony zakupami, zapomniał o jednośladzie i wrócił do domu pieszo. Wieczorem przypomniał sobie o rowerze i całą noc nie mógł zasnąć, prosząc Pana Boga, aby mu go nikt nie ukradł. Ledwo świt nastał, a on już był pod sklepem, by z ulgą stwierdzić, że pojazd stoi. Uradowany pojechał więc do kościoła za ocalony rower podziękować. I spod kościoła właśnie mu go ukradli. No cóż, cierpliwość boska, też na swoje granice.

To było roku temu. Wtedy też, w styczniu, obiegła Sochaczew wieść, że starostwo nie wie co zrobić z zapasami cebuli. Na Polach Czerwonkowskich tak im wtedy obrodziła. Ostatecznie przekazano całe wory bulw do powiatowych szkół, byśmy mieli młodzież zdrową i dorodną, na cebuli pędzoną, bo przecież warzywo to samo zdrowie, choć gębę wykręca. A przy okazji wreszcie nie było kłopotu z rozpoznaniem uczniów z powiatu, bo zapłakani i czuć ich było na odległość. Więc może szkoda, że dziś pola sprzedajemy.

W lutym wypłynęła spawa koncesji na sprzedaż alkoholu, powołano bowiem komisję, która miała przyłapać takich, którzy sprzedają go nieletnim. Niestety komisja była letnia i żadne przebieranki nie wchodziły w grę, bo zbyt daleko jest u nas liceum od muzeum. Członkowie komisji zakupu kontrolowanego też zrobić nie mogli, bo któż by potem uwierzył, że oni to wszystko za kołnierz wyleli. Dzisiaj, gdy zwiększono o 25 ilość punktów handlu wódką, odbierać koncesji już nie trzeba. Dla wszystkich wystarczy.

Na początku tamtego roku sochaczewianie emocjonowali się również zatrudnieniem w naszym szpitalu czarnoskórego lekarza. Większość była dumna, że mamy wreszcie tak samo, jak w Leśnej Górze. Na przełomie kwietnia i maja natomiast, publiczną opinię pasjonował znikający krzyż. Otóż, gdy pizzeria "Rzym" starała się o koncesję na alkohol, stojący obok niej krzyż zniknął. Przepis zabraniał bowiem wydania takiej, gdy odległość od miejsca kultu religijnego jest niewielka. Gdy pizzeria koncesję dostała, krzyż wrócił. W obawie o przyszłość sochaczewskich obiektów sakralnych, radni wykreślili z uchwały ten zakaz, który groził rozebraniem kościoła, gdyby jakiś ambitny restaurator odkupił od PSS "Społem" jadłodajnię przy pl.Kościuszki.

Przebojem czerwca miał być mecz piłkarski naszych kopaczy z reprezentacją artystów scen polskich. Wszyscy oczekiwali, że na Orkanie zobaczą gołe nogi Pazury, Milowicza czy Machulskiego, dlatego na stadionie przy Warszawskiej stawiły się tłumy. Ludzie zawiedli się jednak bardzo, bo okazało się, iż najpopularniejszym "artystą", jaki przyjechał, był syn pani Dowbor i wszyscy tylko żałowali, że to nie ona biegała w majtkach po sochaczewskiej murawie. W wakacje natomiast testowaliśmy ogólnopolski program, w myśl którego pasażerowie autobusów miejskiej komunikacji mogli donosić na kierowców, dzwoniąc z komórki na specjalny, naklejony w widocznym miejscu numer. Nie wiem, jak kierowcy to przeżyli, przecież gdy widział taki w lusterku, że ktoś w autobusie wystukuje na komórce numer, to już mu się ręce trzęsły, choćby tamten dzwonił do żony. Akcja nazywała się "Bezpieczna Flota", co by się zgadzało, bo flota to statki, a znerwicowany kierowca też mógł po robocie nieźle "popłynąć".

I tak oto znów wróciliśmy do alkoholu, z którym w naszym mieście trudno się rozstać. Z tym większą przykrością donoszę więc, że w grudniu podczas świąt Bożego Narodzenia, policja wyjeżdżała do awantur domowych tylko 8 razy! Świadczy to niestety o zubożeniu naszego społeczeństwa, którego nie stać już na właściwą oprawę świąt, mimo że wódka tanieje.

W Nowym Roku 2006, życzę więc Państwu zdrowia, pieniędzy oraz powrotu ułańskiej fantazji, aby i funkcjonariusze nasi czuli się w Sochaczewie potrzebni.

Sławomir Burzyński

C:\Nowa Gazeta\zs06_01.vp
2 stycznia 2006 13:49:28
Plate: 4 of 4