Magenta 100 lpi at 75 degrees
Black 100 lpi at 45 degrees

Czego chcemy na placu Kościuszki?

STRONA 9

7.09.2004 r.

Nr 36 (689)
Rok XV

Cena 1.50 zł (0% VAT)

ISSN 1231-7179
Numer Indeksu 328 006

www. esochaczew.pl/ziemia
E-mail: z_soch@poczta.onet.pl

TYGODNIK
Ziemia SOCHACZEWSKA

SOCHACZEW BROCHÓW ILÓW KAMPINOS
MŁODZIESZYN NOWA SUCHA RYBNO TERESIN

Uwłaszczymy was, ale później

Członkowie największej sochaczewskiej mieszkaniówki muszą jeszcze poczekać na uchwałę dotyczącą bonifikaty przy zakupie gruntów należących do miasta, a znajdujących się pod spółdzielczymi budynkami. Taką decyzję podjęli radni miejscy na wtorkowej sesji. "Poczekajcie, jak będziemy na was głosować" wykrzykiwali lokatorzy, opuszczając salę.

Wniosek o zastosowanie 99 proc. bonifikaty przy sprzedaży prawa własności nieruchomości złożyła w Urzędzie Spółdzielnia Mieszkaniowa L-W w związku z dużym zainteresowaniem swoich członków przekształceniem prawa użytkowania wieczystego w prawo własności. Przewodniczący Rady Maciej Małecki, autor projektu uchwały tłumaczył, podobnie jak przedstawiciele licznie zebranych spółdzielców, że ci to głównie ludzie starsi i niezamożni, i nie stać ich będzie na wykup części gruntów za pełną kwotę. W dodatku obawiają się oni, że w wypadku ogłoszenia przez spółdzielnię upadłości i nie posiadając prawa własności, mogą się znaleźć na bruku.

Dokończenie na str.2

Obwodnica śmierci

Jeszcze przed dopuszczeniem obwodnicy do ruchu drogowego wiadomo było wszystkim, łącznie z projektantami, że oznakowanie na drogach dojazdowych do wybudowanej obwodnicy jest nieprawidłowe. Dlaczego nikt oznakowań nie zmienił lub nie poprawił? Padały odpowiedzi: "Bo nie ma tego w projekcie". Czy projektanci przewidywali wobec tego, że w związku ze złym oznakowaniem dróg wyjazdowych na obwodnicy będzie dochodzić do wypadków i będą ginąć ludzie?

To nie pierwsza śmierć człowieka na obwodnicy. Tym razem w czwartek, 2 września, około godz. 19.05 z drogi podporządkowanej na obwodnicę wyjeżdżał w miejscowości Czerwonka Parcel rowerzysta. Uderzył w niego z dużą siłą samochód marki Toyota. Rowerzysta zginął na miejscu.

Ciekawe czy po tym wypadku na drogach dojazdowych do obwodnicy pojawią się wreszcie odpowiednie znaki. Czy może trzeba będzie , żeby zginęła siostra lub dobry znajomy jakiegoś dysydenta z województwa, aby ktoś zainteresował się, dlaczego brakuje tu znaków, które mogłyby zapobiec niepotrzebnym tragicznym wypadkom.

J.W.

Szantażowali przedsiębiorcę

Czy doszłoby do takich tragicznych wydarzeń, łącznie z zatrzymaniem dwóch osób, gdyby wszyscy wobec siebie byli w porządku i wywiązywali się ze swoich zobowiązań? Jeden z przedsiębiorców sochaczewskich zwolnił swojego pracownika, nie wypłacając mu zaległych wynagrodzeń. Około 2 miesiące temu przedsiębiorcę tego zaczęły nękać telefony z żądaniem okupu. Najpierw żądano, według jego zeznań, około 2000 zł, a później stawkę podniesiono do 20 000 tys., grożąc, że jeżeli nie zapłaci spalą mu firmę a nawet zabiją. Przekazanie pieniędzy miało odbywać się w różny sposób, między innymi przedsiębiorca miał je wyrzucić w odpowiednim miejscu z jadącego samochodu.

Dokończenie na str.5

Nowe opłaty za rejestrację

W związku ze zmianą kosztów wytwarzania blankietów dowodów rejestracyjnych i tablic pojazdów, a także wprowadzaniem nowego systemu centralnej personalizacji dowodów rejestracyjnych, pojazdów i kierowców, Ministerstwo Infrastruktury przygotowało projekt rozporządzenia zmieniającego wysokości opłat za te czynności. I tak od 1 października planowane jest wprowadzenie opłaty za wydanie dowodu rejestracyjnego w wysokości 48 zł, kompletu nalepek legalizacyjnych - 11 zł, nalepkę kontrolną 16 ,50 zł. Razem wyniesie to 75,50 zł (wzrost o 15 zł). Opłata za wydanie pozwolenia czasowego natomiast zmniejszy się o 4,50 i wyniesie 12 zł.

Łącznie więc wzrost opłat wyniesie 10,50 zł.

Biorąc pod uwagę, że zgodnie z przepisem przejściowym tego rozporządzenia, do dnia 31 grudnia pozwolenia czasowe mogą być wydawane na drukach dotychczasowych, ich cena się nie zmieni, wyniesie więc 16,50 zł.

Opłaty za wydanie dokumentów przy rejestracji niezmieniane były od 2001 roku.

aw

Najtańsze blachy na dachy:
HUTA FLORIAN SA
BLACHY PŁASKIE [1000 mm x 2000 mm]
BLACHA T 18 [850 mm x 2000 mm]
BLACHA T 18 i T55 PRZYCINANE NA WYMIAR
➤ ocynkowane
➤ powlekane
FLORA® DACHÓWKA BLASZANA
Gwarancja 10 lat !!!
Poleca oficjalny dealer
TERAZ POLSKA
Dębsk Stary nr 19 (droga Nr 2 Sochaczew - Łowicz, 9. kilometr)
(0-46) 861-26-19
ZS-40

CENTRUM WYKOŃCZENIA WNĘTRZ
KARO
Tradycyjnie niskie ceny
glazura • terakota
panele • farby • drzwi
wanny • umywalki • krany • sedesy...
Sochaczew, ul. Kochanowskiego 56 (obok Merkurego) tel (0-46) 862 86 77

kim PHUP „KIM" Sp. z o.o.
PUNKTY SPRZEDAŻY:
96-500 Sochaczew, ul. Trojanowska 1
tel./fax: (046) 862-88-20, 862-17-11
e-mail: sochaczew@kim.home.pl.
00-716 Warszawa, ul. Bartycka 114
tel. (022) 559-62-00
ART. BUDOWLANE
ART. SANITARNO-INSTALACYJNE
WYKONYWANIE PROJEKTÓW BUDOWLANYCH
DOSTAWY NA TELEFON
transport w obrębie miasta GRATIS!
ZAPRASZAMY codziennie 6.00 - 20.00
soboty 6.00 - 14.00

DACH-MIX
Sprzedaż kompletnych systemów dachowych i rynnowych
PROMOCJA
RYNNA CIĄGNIONA
● Duży wybór pokryć dachowych i systemów rynnowych
● Okna dachowe w ciągłej sprzedaży
● Wycena, doradztwo, upusty
● Polecamy fachowe ekipy
"DACH-MIX"
Sochaczew, ul.Łowicka 16
Tel./fax (0-46) 863-55-73
Tel.kom. 0-606-36-89-74
ZS-1244

PHU Czesław Tarczyk
ul.Trojanowska 58
tel. (046) 862-88-32, 0 501 236 928
PRZYDOMOWA OCZYSZCZALNIA ŚCIEKÓW
jadar
PRZEDSTAWICIEL HANDLOWY
BUDOKRUSZ
■ Szalunki kartonowe
■ Duży wybór impregnatów do drewna
ZS-1223

Twoje ogłoszenie w „Ziemi Sochaczewskiej" przeczyta wiele tysięcy osób w mieście i powiecie!
„Ziemia Sochaczewska" to najstarsza gazeta na naszym prasowym rynku. Sprzedaje się najlepiej ze wszystkich pism w mieście i okolicy.
Nie wierzysz? - zapytaj w swoim kiosku

Color profile: Disabled
Composite 100 lpi at 45 degrees

CO, GDZIE, KIEDY...

KINO

Mazowsze
ul.Chopina 101, tel.863-27-77

10-14.09. godz. 18.00 **"Jak ugryźć 10 milionów 2"** komedia prod. USA od 12 lat, 98 min, bilety 13/11 zł

godz. 20.00 **"Osada"** dramat, prod. USA, od 15 lat, 107 min, bilety 13/11 zł

Kino zastrzega sobie możliwość zmian w repertuarze

Kino Polonez
ul.Wita Stwosza 2/4, Skierniewice, tel.833-44-89

7.09. MAF godz. 8.30, 10.30 **"Kobieta - Kot"** film prod. USA, od 15 lat, 104 min, bilety 12 zł

godz. 19.00 **"Kobieta - Kot"**, bilety 14/12 zł

godz. 21.00 DKF "Eroica" **- "Żywot Briana"**, film prod. W.Br. od 15 lat, 94 min., bilety 10 zł

8-9.09. godz. 17.00, 19.00, 21.00 **"Kobieta - Kot"**

Kino Łowickiego Ośrodka Kultury
ul.Podrzeczna 20, Łowicz, tel. 837-40-01

7-12.09. godz. 16.00, 18.00, 20.00 **"Shrek 2"** - film animowany prod. USA, dubbing, 105 min.

Shrek 2

Gdy Shrek i Fiona powracają z miesiąca miodowego, otrzymują zaproszenie na uroczysty obiad do rodziców księżniczki. Jest tylko jeden problem - rodzice nie wiedzą, że ich córka i zięć są ogrami. Wkrótce też okazuje się, , że król ma zupełnie inną wizję przyszłości swojej córki. Z pomocą Matki Chrzestnej i przystojnego Księcia z Bajki oraz osławionego pogromcy ogrów Kota w Butach postanawia więc wprowadzić w życie swoją wersję zakończenia "i żyli długo i szczęśliwie".

APTEKI

7, 8 - ul.Gawłowska 3a
9 - ul.Reymonta 16a
10, 11 - ul.Traugutta 3a
12-15 - ul.Staszica 52

Uwłaszczymy was, ale później

Dokończenie ze str. 1

Mimo że i burmistrz, i radni deklarowali chęć pomocy spółdzielcom, uchwała od początku spotkała się z krytyką. Przede wszystkim negatywnie zaopiniowała ją komisja budżetowa. Jej przewodniczący Krzysztof Wasiak argumentował decyzję tym, że uchwała dotyczy spółdzielni, a nie jej członków. „SM ma bardzo atrakcyjne grunty przewidziane pod zabudowę mieszkaniową, które może przejąć inwestor, a spółdzielcy nie będą z tego mieli żadnych korzyści" - przekonywał Krzysztof Wasiak.

JOLANTA SOSNOWSKA

W podobnym tonie wypowiadała się Danuta Radzanowska, przypominając, że na spółdzielnię wpływa wiele skarg od mieszkańców, kolejne zarządy muszą się tłumaczyć z podejmowanych decyzji, a uchwała w żaden sposób nie zabezpiecza interesów mieszkańców. Chciała przy tym wiedzieć, jak to jest w przypadku bloków komunalnych i wspólnot. Radna złożyła wniosek, aby podjęcie uchwały przełożyć na późniejszy termin i rozpatrywać ją np. łącznie z budżetem.

Burmistrz Czubacki przyznał, że temat uwłaszczenia spółdzielni przewija się od dawna i trzeba ten problem rozwiązać, ale nie za 1 proc. wartości. Mówił, że "byłoby to działanie nieobiektywne, bo zaraz odezwą się wspólnoty, inne spółdzielnie". Burmistrz proponował, aby tematem zająć się na kolejnej sesji, ale już z konkretnymi propozycjami. "Pan się zajmuje sprawą od kilku miesięcy i nic z tego nie wynika" - odpowiadał przewodniczący Małecki. "Teraz, kiedy ja wniosłem inicjatywę uchwałodawczą, pan twierdzi, że się zajął wnioskiem, a wcześniej słyszeliśmy, że nie ma takiej potrzeby" - indagował M.Małecki i zapowiedział, że będzie bronił projektu uchwały. "Czy pan przewodniczący obliczył skutki finansowe, jakie spowoduje ta uchwała?" - odcinał się burmistrz.

Zarówno przewodniczący rady, jak i spółdzielcy podkreślali, że nie tylko skutki finansowe są ważne, ale też wygląd, otoczenie bloków, kiedy ludzie wiedzą, że dbają o swoje. Jedna z lokatorek mówiła: "przez 30-40 lat utrzymywaliśmy grunty, jak się okazuje nie nasze, w pełnej kulturze. Teraz mamy za nie płacić horrendalne kwoty. Nas powinna objąć ustawa o zasiedzeniu". Zebrała za to gromkie brawa od obecnych na sali spółdzielców. Ktoś inny krzyknął, że "99-procentową bonifikatę wprowadziła Warszawa, dlaczego Sochaczew nie może."

"To są wielkie miasta, które stać na taki gest. Nie słyszałem o mieście 40, 50-tysięcznym, które poszłoby tak daleko i tak odważnie" - odpowiadał B.Czubacki.

Podsumowaniem stanowiska burmistrza była wypowiedź naczelnika Wydziału Gospodarki Gruntami T.J.Ćwieka. Przytoczył on art. 36 ustawy o spółdzielniach mieszkaniowych, w którym mówi się, że ustanowienie odrębnej własności lokali w budynkach usytuowanych na gruntach, może nastąpić po nabyciu przez SM prawa własności lub prawa użytkowania wieczystego terenu, na którym wybudowano ten budynek. "Oczywiście można czytać tylko fragment przepisu, tak jak czyni to pan prezes, a jest to częsta praktyka w SM. W Sochaczewie jest około 100 wspólnot mieszkaniowych, które korzystają z wieczystego użytkowania gruntów, a prawo to jest tak samo zbywalne, jak prawo własności. Ci lokatorzy też mają prawo do założenia odrębnej księgi wieczystej - przekonywał naczelnik Ćwiek.

"Nieprawda" - podniosły się głosy z sali "Chcecie nas wysłać na zieloną trawkę" - krzyczeli spółdzielcy, przyzwyczajeni zapewne do takiego załatwienia sprawy na własnych zebraniach.

Uciszał ich przewodniczący Małecki i jednocześnie usprawiedliwiał: "ludzie boją się, że w chwili upadłości SM syndyk może sprzedać budynek wraz z lokalami."

Takie sprzeczności w interpretacji przepisów istniały już do końca. Ostatecznie radni 11 głosami za, przy 8 przeciwnych poparli wniosek Danuty Radzanowskiej o zdjęcie uchwały z porządku obrad i zajęcie się nią w późniejszym terminie. "Poczekajcie, jak będziemy na was głosować" - wykrzykiwali jeszcze lokatorzy, opuszczając salę konferencyjną.

Jolanta Sosnowska

Zapłacą za podział

Na wtorkowej sesji ustalono wysokość opłaty adiacenckiej związanej ze wzrostem wartości nieruchomości w wyniku jej podziału. Opłata ta ma wynosić 40 proc. różnicy wartości nieruchomości. Naczelnik Wydziału Gospodarki Gruntami Tomasz Jerzy Ćwiek uzasadniał konieczność podjęcia uchwały coraz częstszymi żądaniami dotyczącymi wypłacania odszkodowań z tytułu przejmowania gruntów pod drogi publiczne, powstałe w wyniku zmiany planu zagospodarowania, a następnie podziałów geodezyjnych dokonywanych na wniosek właścicieli gruntów. Dochody z opłaty adiacenckiej pozwolą w pewnej części zrekompensować wydatki na odszkodowania za grunty przejmowane pod drogi miejskie.

(s)

Wójt za przeora

Uzgodniony został zakres inwestycji w gminie Teresin dotyczącej budowy chodnika na ul. Szymanowskiej przy klasztorze. Wartość robót wynosi 543 tys. zł, w roku bieżącym planowane jest wykonanie robót o wartości około 300 tys. zł, 243 tys. zł - w przyszłym. Wójt gminy Teresin zobowiązał się do przekazania części pieniędzy na budowę chodnika przy ul. Szymanowskiej, gdyż klasztor nie może wywiązać się z obietnicy przekazania na ten cel obiecanej kwoty. Niedługo na tę inwestycję zostanie ogłoszony przetarg.

aw

Odwiedzą Gródek

Burmistrz zdecydował przeznaczyć 4,5 tys. ze swej rezerwy na pokrycie kosztów wyjazdu sochaczewskiej, 30-osobowej delegacji do Gródka Podolskiego na Ukrainie. 11 i 12 września w Gródku odbywać się będzie święto tego miasta. Mer zaprosił burmistrza wraz z małżonką, kilkoro reprezentantów Urzędu Miejskiego i podległych mu placówek kulturalno - oświatowych, oraz grupę artystów, którzy zaprezentują się podczas Dni Gródka Podolskiego.

Chodnikowy handel

JAN WASILEWSKI

Sprzątanie po nielegalnie handlujących na chodnikach przy ulicy Żeromskiego i Pokoju kosztuje wszystkich sochaczewian ponad 1000 zł miesięcznie. Koszty te to codzienne wczesne ranne zamiatanie i wywożenie pozostawionych przez sprzedających różnego rodzaju odpadów. Są nimi zgniłe popsute owoce, resztki słoneczników, kubki po napojach, plastikowe butelki a często się zdarza, że odjeżdżający z parkingu przy sklepie LUX pozostawiają przywiezione ze swojego gospodarstwa torby pełne śmieci.

Według uchwały Rady Miejskiej nr V31/03 z dn. 28.01.2003 r. handel obwoźny dozwolony jest w wydzielonych granicach targowiska miejskiego a nie na chodnikach służących dla pieszych. Zgodnie z kodeksem wykroczeń art. 99 § 1 ust. 1 "Kto bez zezwolenia zajmuje drogę publiczną lub pas drogowy na cele nie związane z gospodarką i komunikacją drogową, podlega karze grzywny".

Nie każdemu z sochaczewian podoba się handel na chodnikach. Często skarżą się, że w związku z wystawionymi skrzynkami pełnymi owoców i warzyw nie mogą normalnie przejść, szczególnie, gdy przy stoisku jest kilku kupujących.

Kilka letnich miesięcy z handlującymi na chodniku to wydatek rzędu kilku tysięcy zł.

Nie wszyscy mieszkańcy chcą ponosić koszty tego nielegalnego handlu, szczególnie w dni, gdy targowisko miejskie świeci pustkami i jest dużo wolnego miejsca.

Handlujący powinni dobrowolnie przenieść się na teren targowiska miejskiego i tam sprzedawać swoje owoce. Byłoby to z pożytkiem dla wszystkich, a chodniki służyłyby wreszcie pieszym.

J.W.

POGODA

Według prognozy do połowy września nadal sucho, bez większych opadów. Możliwość słabego przelotnego opadu w niedzielę. We wtorek zachmurzenie małe i umiarkowane. Temperatura od 20 do 22 stopni. W środę pochmurno i chłodno. Temperatura tylko około 15 stopni. Od czwartku do niedzieli zachmurzenie małe do umiarkowanego. Temperatura od 15 do 18 stopni. Noce już chłodne, temperatura od 10 do 8 stopni. W niedzielę może się krótkotrwale zachmurzyć z możliwością przelotnego deszczu. Od poniedziałku do środy zdecydowana poprawa pogody. Będzie słonecznie, czyli wzorcowo jak dla "polskiej złotej jesieni". Temperatura około 21 stopni, w nocy około 10 stopni. W nocy i rano możliwość wystąpienia mgły. Wiatr początkowo północno-zachodni, od piątku do niedzieli południowo-zachodni, później do środy zmienny, umiarkowany i słaby. Warunki biometeorologiczne będą korzystne.

CUMULUS

Jaki plac Kościuszki?

Myślę, że najpierw trzeba zapytać pracowników Muzeum, jak zamierzają i czy w ogóle zamierzają jakoś zabezpieczyć mury dawnego XVIII wiecznego ratusza, którego resztki (może z piwnicami) obecnie starają się odkryć archeolodzy na placu Kościuszki. Rys historyczny tego miejsca powinien być zachowany dla potomnych, dlatego proponuję na tych pozostałościach, elegancko je wkomponowując, wybudować wzorowany na herbie Sochaczewa minizameczek z wieżami, z których można byłoby oglądać panoramę miasta.

W piwnicach mogłaby znajdować się kawiarnia lub bar szybkiej obsługi dla turystów z punktem sprzedaży pamiątek z Sochaczewa, a w części górnej można byłoby udzielać we wspaniałej średniowiecznej scenerii (na ścianach korytarzach atrybuty tamtego okresu) ślubów.

Przed zameczkiem, tak jak w herbie miasta, oczywiście obudowana niby fosa z wodą i wodotryskami.

Plac powinien mieć połączenie aleją prowadzącą przez park im. Fryderyka Chopina do wzgórza i fragmentów murów Zamku Książąt Mazowieckich, które należałoby zabezpieczyć dla zwiedzających.

Wracając do placu Kościuszki, obok zameczku widzę parking dla samochodów oraz gustowne ławeczki usytuowane pod drzewami dającymi cień i odpoczynek spacerowiczom.

Cały plac mógłby być okolony stylowymi zabudowaniami, np. takimi, jakie są przy ul. Staszica, więc pozostałe budowle, takie jak bar, budynek Spółdzielni Ogrodniczej, czy "okrąglak", żeby pasowały do tego miejsca, trzeba byłoby zmodernizować.

Żeby mieć kontakt ze światem, z boku przy obecnym "okrąglaku" trzeba byłoby zostawić miejsce na 2-3 taksówki, a także podjazd dla autobusów, które jadą od strony Warszawy czy stacji PKP. Autobusy jadące od Łowicza czy Płocka powinny zatrzymywać się przed hurtownią "Jutex". Tak to według mnie powinno być rozwiązane, ponieważ plac przed "Jutexem" dla PKS i dla TAXI oraz działalności firmy jest za mały, co stwarzałoby tylko niedogodności i niebezpieczeństwo dla podróżnych.

Chcemy przecież, żeby ktoś raczył do nas przyjechać i chociaż na trochę zostać, więc zróbmy wszystko, żeby go czymś zaskoczyć , przyciągnąć, bo nie wyobrażam sobie, by ten duży plac był tylko deptakiem do kościoła.

FAN

W dniu 3 września 2004 roku po ciężkiej chorobie zmarła nasza koleżanka

Bożena Wasilewska.

Rodzinie i bliskim serdeczne wyrazy współczucia

składają

burmistrz i pracownicy Urzędu Miejskiego w Sochaczewie.

ZS-1644

C:\Nowa Gazeta\zs04_36.vp
6 wrze nia 2004 15:00:07

informator

Muzeum Ziemi Sochaczewskiej i Pola Bitwy nad Bzurą- tel. 862-33-09

www e-Sochaczew.pl/muzeum

poniedziałek - nieczynne

wtorek, czwartek, sobota, niedziela - 10.00 - 16.00

środa, piątek - 10.00 - 15.00

Ceny biletów: 4 zł (ulgowy), 6 zł (normalny)

Muzeum Kolei Wąskotorowej, tel. 862-59-75

poniedziałek - nieczynne

od wtorku do niedzieli - 10.00 - 15.00

Wstęp do muzeum: 4 zł bilet ulgowy, 6 zł - normalny przejazd pociągiem: 15 zł - ulgowy, 19 zł - normalny

Żelazowa Wola - Dom Urodzenia F.Chopina, tel. 863-33-00

poniedziałek - nieczynne

od wtorku do niedzieli - 9.30 - 15.30 (w okresie od maja do września do godz. 17.30)

Ceny biletów: dworek i park - 5 zł (ulgowy), 10 zł (normalny) park - 2 zł (ulgowy), 4 zł (normalny). Mieszkańcy Sochaczewa mają do parku wstęp wolny (za okazaniem dowodu osobistego).

Ważne telefony

Informacja: PKP 837-63-11
PKS 862-55-00
ZKM 862-99-27,
Pogotowie energetyczne 862-26-20
Zakład Wodno - Kanalizacyjny 863- 53-11, 862-82-30
w dni robocze od 7.00 do 15.00
863-59-85 w dni wolne i święta oraz w porze nocnej
Policja 997, 862-22-17
Straż Pożarna 998, 862-23-70
Pogotowie 999
Szpital 864-95-00, 864-96-00,
Lecznica weterynaryjna 862-82-63, 862-82-53, 862-10-63
Taxi 862-28-42
ZGM 862-81-06 całodobowy, 862-93-14
Pomoc drogowa 24 h - 96-37

Podręcznikowy sezon

Mimo tego, iż szkolny dzwonek zdążył zabrzmieć już wielokrotnie, to gorączka kupowania podręczników dopiero się zaczyna. Ceny książek są bardzo wysokie, tak iż większość uczniów nie kupuje całości od razu, lecz robi to stopniowo, by nie doprowadzić domowego budżetu do katastrofy.

Jak podaje ogólnopolska prasa, w większości miast polskich wyjściem z sytuacji jest kserowanie potrzebnych książek lub systematycznie ich fragmentów, bo tak jest taniej.

Książki tak, ale w oryginale

Próbowaliśmy się dowiedzieć, czy w Sochaczewie również do połowy września punkty ksero przeżywają oblężenie. Odpowiedź większości właścicieli była twierdząca. Zostaliśmy jednak poinformowani, iż w naszym mieście kserowane są wszelkiego rodzaju dokumenty, prace magisterskie, wypracowania, lekcyjne zapiski, natomiast kserowanie książek lub ćwiczeń jest zjawiskiem sporadycznym.

Kilka stron potrzebnego materiału można jednorazowo skopiować, ale cała książka odbita na ksero nie jest ani czytelna, ani tym bardziej estetyczna. Nie to jest jednak największym problemem. Podręczniki trzeba kupić albo kserować. Kserować trzeba w miarę dorastania coraz grubsze książki, także ceny podręczników rosną wraz ze stopniem szkoły.

Im dalej tym drożej

Koszt podręczników dla przedszkolaka to ok. 70 zł, ale rodzice pierwszo- lub drugoklasisty za komplet książek muszą zapłacić już 130zł, zaś trzecioklasistów 150 . Początek nauki okazuje się już drogi, wraz ze wzrostem klasy, wydawnictwa oferują książki za niemałe kwoty. Średnia cena podręcznika do szkoły podstawowej to ok. 25 zł, podobnie jak cena książki dla gimnazjalistów. Oni jednak muszą również płacić za kosztowne podręczniki do informatyki (średni koszt takiej książki z płytą wynosi 30zł) oraz języków obcych(komplet kosztuje ok. 50 zł). Tak samo wysokie koszty zakupu podręczników ponoszą licealiści , którzy zaopatrują się dodatkowo w niezbyt pochwalane przez nauczycieli ściągi, opracowania do matury, czy repetytoria. Za tę niepozorną pomoc płacą ok. 20 zł (w przypadku wydania podręcznikowego) oraz 3 zł (za podręczną ściągę).

Wydawnictwa narzucają bardzo wysokie ceny podręczników szkolnych, ale na brak zbytu nie narzekają. Oferując promocje czy rabaty dla szkół, zyskują szereg klientów, tak iż w księgarniach kupuje wąskie grono uczniów. Ci, którzy nie posiadają nowych podręczników z niecierpliwością oczekują kiermaszów szkolnych, gdzie mogą kupić książki od swoich starszych kolegów za cenę o połowę niższą. Takie uczniowskie targi są najlepszą alternatywą dla mniej zamożnych. Nie zawsze udaje się jednak rozwiązać ten kłopot w taki sposób. Powstaje coraz więcej nowych wydawnictw, każde z nich oferuje nowe podręczniki, tak, że niemalże co rok są one inne. W takim przypadku kupno pomocy naukowej od starszego kolegi bądź koleżanki nie wchodzi w rachubę. Szkoły, popierając nowości wydawnicze, skłaniają uczniów do kupna kompletu nowych książek. Praca w wydawnictwach wre, interes kwitnie, a miny rodzicom rzedną. Czy jednak musi tak być?

MARCI HUGO-BADER

Posługując się uznanymi już od dawna i naprawdę dobrej jakości podręcznikami, dzieci mają możliwość odkupienia książek od swoich poprzedników. Wydawnictwa prześcigają się w wymyślaniu nowych okładek, zdjęć, przekonując, że te innowacje ułatwią dzieciom naukę. Jednakże wiemy doskonale i przekonaliśmy się o tym wielokrotnie, że tak naprawdę wszystko zależy od samego ucznia, gdyż leniwego nawet najbarwniejsza, najpiękniejsza książka nie zachęci do nauki.

Martyna Mikulska

Plan do poprawki

Na ostatniej sesji, 31 sierpnia, radni przyjęli Plan Rozwoju Lokalnego. Jak powiedział wiceburmistrz Krzysztof Brymora, jest to jeden z podstawowych dokumentów planistycznych gminy, który powinien zawierać m.in. Wieloletni Plan Inwestycyjny i posłużyć do przygotowania Strategii Miasta. Prace nad tym ostatnim dokumentem mają potrwać do końca października.

Jak przyznał wiceburmistrz Brymora, Plan Rozwoju Lokalnego jest jeszcze niedoskonały i będą trwały nad nim prace, ale ma on pomóc w staraniach o środki unijne.

Ten argument przesądził i radni jednogłośnie podjęli uchwałę, choć niektórzy nie ukrywali swojego rozczarowania dokumentem, twierdząc, że jest niespójny, mało czytelny i że radni nie mieli zbyt dużo czasu, aby się z nim zapoznać.

Plan ma trafić teraz do komisji rady, które zgłoszą swoje uwagi i, jak powiedział jeden z radnych, będzie to materiał wyjściowy do dalszej pracy.

(s)

Rower za makulaturę

4 tysiące złotych przeznaczyło starostwo na nagrody w powiatowym konkursie zbiórki makulatury i surowców wtórnych. Najlepsi otrzymają rowery, a najlepsze klasy po tysiąc złotych. Swoje nagrody ufundują również sponsorzy.

Wstrzymany supermarket oprotestowany

W ubiegły piątek grupa mieszkańców Sochaczewa oprotestowała powstanie supermarketu przy ulicy 600 - lecia. Jest to dość ciekawa sytuacja, jeśli weźmiemy pod uwagę, że niedawno wojewoda mazowiecki uchwalił pozwolenie na budowę tego supermarketu. Niezadowoleni wyjaśniają, że protestują na wypadek, gdyby ktoś znowu zmienił zdanie. Nie są absolutnie przeciwni budowie tego typu obiektów. Postulują, aby supermarkety budowane były na obrzeżach miasta. Zapowiedzieli, że jeśli ktoś spróbuje wznowić budowę, nie wpuszczą go na teren powstającego obiektu. Można się więc spodziewać, że o proteście zrobi się naprawdę głośno dopiero, kiedy ktoś rzeczywiście spróbuje wznowić prace przy 600 - lecia. Na razie pozostaje nam śledzić rozwój sytuacji.

SEB

SEBASTIAN STĘPIEŃ

Biuro Senatorskie Jolanty Popiołek

informuje, że w każdą pierwszą i trzecią sobotę miesiąca w godzinach 10.00-13.00 w siedzibie biura przy ulicy 1 Maja 21 są udzielane

bezpłatnie porady prawne dla wszystkich zainteresowanych

ZS-588

Emeryci do szkół

Władze powiatu po zapoznaniu się z wnioskami dyrektorów szkół w sprawie zatrudnienia emerytów w niepełnym wymiarze godzin z uwagi na brak nauczycieli, zgodziły się na zatrudnienie, w Zespole Szkół Prymasa Tysiąclecia w Teresinie - 5 nauczycieli emerytów, w ZS RCKU - 5, w ZS CKP w Sochaczewie - 9, w Zespole Szkół Ogólnokształcących w Sochaczewie - 3, w Zespole Szkół Specjalnych - 3. Wyrażono również zgodę dla dyrektora Zespołu Szkół Ogólnokształcących na zatrudnienie na pół etatu woźnej oraz na dodatkowe 4 godziny języka angielskiego.

Są środki na świadczenia

Wojewoda mazowiecki przekazał naszemu miastu dodatkowe środki na wypłatę świadczeń rodzinnych, czyli wszelkiego rodzaju zasiłków. Zarządzeniem burmistrza do budżetu wprowadzono 250.000 zł. Otrzymaliśmy także 52 tys. zł na dofinansowanie wypłat zasiłków okresowych.

Mało chętnych do liceum

Starostwo wyraziło zgodę na otwarcie klasy pierwszej Liceum Profilowanego w Iłowie ze zmniejszoną ilością uczniów (17). Dyrektor szkoły Jadwiga Jakubowska wyjaśniła, iż często na początku roku szkolnego przybywa dodatkowych chętnych, a więc liczba uczniów najprawdopodobniej wzrośnie jeszcze w miesiącu wrześniu.

Kiedy most na Młynarskiej?

Będzie ogłoszony przetarg na opracowanie dokumentacji technicznej budowy mostu na ul. Młynarskiej w Sochaczewie. Wybrany po konsultacji z mieszkańcami Chodakowa i Społecznym Komitetem Budowy Mostu przez Zarząd Powiatu wariant przewiduje most o sześciometrowej szerokości, z chodnikami po obu stronach po 1,25 m i nośności 15 ton.

Nie 4 hektary

Do mojej publikacji pt. "Supermarket wstrzymany" ZS nr 35 z dnia 31.08.2004 r. Wkradł się błąd. Miało być "Przyjęcie europejskich standardów, które wynoszą 1,9 x powierzchnia sprzedażowa obiektu, lecz nie mniej niż 11 m^2 na 1 samochód, co daje około 4 tys. m^2 powierzchni parkingowej a nie jak podano 4 hektary.

Lucjan Niemira

Zmiana warty

Koniec wakacji to zawsze okres ostatecznych letnich podsumowań, zwłaszcza u pań. Młode dziewczyny porównują z koleżankami intensywność swojej opalenizny i martwią się, że już blednie. Dziewczyny dojrzalsze liczą kolejne, wypielęgnowane w letnim słońcu zmarszczki. Skóra kobiety jest bowiem cienka i znacznie delikatniejsza niż u mężczyzn, którzy mają, jak czytałam, o wiele więcej tzw. gruczołów łojowych i dlatego wolniej się marszczą. My musimy nadrabiać to kremami i innymi kosmetykami.

Dawniej, choćby taka cesarzowa Poppea kąpała się w oślim mleku. Dziś, choć osłów u nas nie brakuje, mleka owszem, bo wiadomo, że ten który dużo ryczy, mało mleka daje. Mężczyźni mają więc lepiej, na dodatek wolniej tyją. Panowie mają bowiem aż dwa razy mniej niż my komórek tłuszczowych, a spalają więcej kalorii, nie muszą więc dbać o linię jak kobiety.

Nie powinnyśmy jednak wpadać w kompleksy, jesteśmy bowiem za to lepiej wykształcone. Na studia idzie znacznie więcej kobiet niż mężczyzn. A jako małe dziewczynki też wcześniej uczymy się mówić... może dlatego potem niektóre z nas zupełnie nie mogą przestać. Ale wcale nie z tego powodu mężczyznom często puszczają nerwy. Przyczyna jest inna, mają oni bowiem w organizmie 20 razy więcej testosteronu niż my, a ten wzmaga agresję.

Na tym jednak nasze przewagi się nie kończą. Kobiece zmysły też są lepiej wyostrzone. Lepiej podobno słyszymy, rozróżniamy więcej zapachów oraz kolorów i tylko pół procenta pań cierpi na daltonizm, który aż 16 razy częściej dotyka mężczyzn.

Dlaczego wobec tego, powie ktoś, historia sztuki, zarówno muzycznej jak i plastycznej, to głównie historia mężczyzn? No cóż, byłyśmy przez wieki całe pozbawione wielu praw, nawet prawa do głosowania, choć, jako się rzekło, "głosować" umiemy doskonale. Teraz się to zmienia, najbliższy przykład to ostatnia wystawa sochaczewskich artystów w naszym muzeum. Na dziewięcioro wystawiających było aż 6 pań i myślę, że jest to przykład wymierny. Do szkoły muzycznej też chodzi znacznie więcej dziewcząt niż chłopców.

Wygląda więc na to, że teraz my będziemy dominować w sztuce i kulturze. I łagodnie (bez testosteronu) wyprzemy ich z odwiecznych męskich pozycji, kierując do zajęć czysto (a może brudno) fizycznych. Zwłaszcza że, jak dowodzą badania, nadal są od nas silniejsi. Mięśnie ich stanowią aż 40 procent masy ciała, podczas gdy u kobiety zaledwie tego połowę.

Małgorzata Be

Color profile: Disabled
Composite 100 lpi at 45 degrees

Sesja Rady Miasta

Krótko ale treściwie

Wyjątkowo krótko, bo zaledwie 6 godzin, trwała pierwsza po wakacjach sesja Rady Miejskiej Sochaczewa, a i tak do końca wytrwało jedynie 11 radnych. Mimo to przyjęli oni większość z 16 uchwał wprowadzonych pod obrady, choć nie obyło się bez ostrych polemik.

Radni zwiększyli m.in. środki na termomodernizację Przedszkola nr 7, wyrazili zgodę na wykupienie od komornika oraz wierzycieli sprzętu po likwidowanej spółce SOEKO oraz zatwierdzili stawki za zajęcie pasa drogowego.

Uchwała w tej sprawie stanęła na sesji po raz drugi, tym razem jednak specjalnym zapisem zwolniono osoby fizyczne z ponoszenia opłaty w przypadku wykonywania w pasie drogowym przyłączy wodno - kanalizacyjnych. Przeciw obciążaniu mieszkańców takimi opłatami radni występowali poprzednio, ale wykreślając z uchwały punkt dotyczący osób fizycznych, zrezygnowali też z opłat od pozostałych inwestorów korzystających z dróg miejskich. Spowodowało to, iż od czerwca do kasy miejskiej nie wpływały pieniądze z tego tytułu. Tym razem poprawioną uchwałę podjęto jednogłośnie.

Radni wyrazili też zgodę na wydzierżawienie na okres 10 lat 400- metrowej działki na terenie ogródka jordanowskiego przy ul. 600- lecia. Ma tam powstać na koszt inwestora kawiarenka oraz toalety dla osób korzystających z placu zabaw.

Flirt w Malesinie

Na dłużej radni zatrzymali się przy dwóch uchwałach dotyczących przedłużających się inwestycji. Jedna to, zgodnie z przewidywaniami, sprawa kanalizacji na Malesinie. Inwestycja ta ma wyjątkowo długą historię, niemal na każdej sesji radny Bryła opowiada o dokonaniach obecnego wykonawcy. Z kolei naczelnik Elżbieta Sidzina kontakty ze skierniewicką firmą nazwała swoistym flirtem. Wykonawca tygodniami nie pojawia się w Malesinie, nie ma dziennika budowy, potem na wykopie zjawia się trzech ludzi, którzy udają, że coś robią, prace nie są odbierane przez inspektora nadzoru , wykonawca przysyła faktury, których urząd nie płaci, a wręcz przeciwnie, nalicza kary za opóźnienia, które trwają już osiem miesięcy. Ruszyły korowody pism, spotkań, rozmów z prawnikami, a inwestycja nie posuwa się do przodu i istnieje poważne niebezpieczeństwo, że nie zakończy się przed zimą.

W związku z tym burmistrz przygotował na wtorkową sesję projekty uchwał zwiększających środki na tę inwestycję. Wraz z naliczonymi kwotami kar od wykonawcy mają pokryć koszt dokończenia kanalizacji przez inną firmę.

Burmistrz Brymora twierdził, że uchwała jest potrzebna, aby podziękować obecnemu wykonawcy- firmie ze Skierniewic i ogłosić nowy przetarg.

Innego zdania był Dariusz Dobrowolski, który uważał, że ta uchwała to tylko straszak na niesolidnego przedsiębiorcę, bo przy 8-miesięcznym opóźnieniu już dawno powinna być zerwana z nim umowa. Powoływał się na prawo budowlane i obowiązujące w takim wypadku procedury. Naczelnik Sidzina wyjaśniła, że ta

SŁAWOMIR BURZYŃSKI

uchwała to zabezpieczenie finansowe dla burmistrza, bo aby zerwać umowę i nie pozostawić niedokończonej inwestycji, trzeba mieć pieniądze na nowego wykonawcę.

Przypomnijmy, że skierniewicka firma otrzymała zlecenie na kanalizację Malesina, gdyż w przetargu zaproponowała najniższą cenę. Pozostałe oferty były dużo droższe, według szacunków miasta na dokończenie prac potrzeba 300 tys. zł, z czego połowę mają pokryć koszty naliczone niesolidnemu wykonawcy.

"Dokończmy to" - mówił Henryk Bryła, zachęcając kolegów radnych do przyjęcia uchwały. 15 z nich było za, dwóch przeciw, jeden wstrzymał się od głosu.

Rumiankowa po kawałku

Ożywiona dyskusja towarzyszyła także uchwale zwiększającej środki na kanalizację deszczową ul. Rumiankowej. Zdaniem przewodniczącego komisji inwestycyjnej Jana Anyszewskiego, zamiast małego fragmentu kanalizacji, za blisko 40 tys. zł, należałoby wykonać całą inwestycję za 90 tys. Jego zdaniem koszty stałe przy takim zadaniu, m.in. sprowadzenie na miejsce sprzętu, są takie same, dlatego warto byłoby znaleźć w budżecie brakujące kwoty na całość prac. Wiceburmistrz Żelichowski stwierdził jednak, że nie ma takich możliwości finansowych. Mimo to Jan Anyszewski złożył wniosek formalny o zwiększenie środków na Rumiankową. Radny Maklakiewicz (kandydujący z rejonu Rozlazłowa i Karwowa) przyznał, że kwota jest niewystarczająca, ale nie chce zatrzymywać inwestycji, bo, jak twierdził, sprawa ciągnie się sześć lat. Mieszkańcy za własne pieniądze wykonali projekt, który czeka od 1999r. i jeśli teraz się tego zadania nie wykona, to projekt się zdezaktualizuje. Prosił, aby przyjąć uchwałę w zaplanowanej wersji, w związku z tym Jan Anyszewski wycofał swój wniosek. Mieszkańcy Rumiankowej otrzymają więc fragment 56 m kanalizacji łączącej dwie studnie.

Supermarket i pyskówki

Już na koniec sesji naczelnik wydziału architektury Tadeusz Krysiak wyjaśniał radnym decyzję wojewody mazowieckiego uchylającą pozwolenie na budowę supermarketu przy ul. 600- lecia wydaną przez starostwo. Zgodnie z nią Firma Inżynierska "Varia" z Łodzi przekroczyła o 104 m dopuszczalną powierzchnię dla tego typu sklepów w miastach wielkości Sochaczewa. (Do 2 tys. m nie jest wymagana zgoda rady, a burmistrz wydaje jedynie decyzję dotyczącą warunków w zakresie kanalizacji deszczowej i sanitarnej). Odnosząc się do publikacji prasowych na ten temat. T. Krysiak powiedział, że firma została wezwana przez starostę do usunięcia uchybień wskazanych w decyzji wojewody, a więc dostosowania wielkości sklepu. Prawdopodobnie jednak obiekt nie będzie objęty procedurą wykonania opracowania o skutkach oddziaływania na środowisko, jak sugerował w "ZS" Lucjan Niemira. Wojewoda nie wskazał bowiem na zagrożenia ekologiczne wynikające z obecności obiektu wraz z parkingiem o zaprojektowanej wielkości.

Przy okazji tej wypowiedzi burmistrz Czubacki zadeklarował, że wprowadzi ograniczenia do 500 m powierzchni dla ewentualnych kolejnych supermarketów.

Zdziwienia tą deklaracją nie krył wiceprzewodniczący Dobrowolski, zarzucając burmistrzowi, że ten był dotychczas orędownikiem supermarketów. "Dlaczego nie myślał pan o tym wcześniej, np. przy zatwierdzaniu Studium Zagospodarowania Przestrzennego czy na etapie uzgodnień układu komunikacyjnego? Radni wielokrotnie zabierali w tej sprawie głos, dlaczego pan milczał? " - pytał radny. B. Czubacki bronił się, twierdząc, że nie miał wpływu na Studium, bo stanowisko objął, kiedy dokument był przygotowany. "Ale mógł go pan nie przyjąć" -twierdził Dobrowolski.

Cała kwestia zakończyła się nie jedyną tego dnia, ostrą wymianą zdań. Do innej doszło, kiedy przewodniczący Małecki powrócił do sprawy ul. Senatorskiej i polemiki między nim i burmistrzem. Padły nawet ostre słowa, że burmistrz ustami rzecznika knebluje radnych. B. Czubacki odcinał się z kolei, twierdząc, że przewodniczący swoimi wypowiedziami obniża autorytet burmistrza.

Jedno jest pewne- gołym okiem widać ostry konflikt między najważniejszymi organami samorządowymi w mieście. Mieszkańcy muszą mieć nadzieję, że nie odbije się on na jakości podejmowanych decyzji.

Jolanta Sosnowska

Raz w roku w Kampinosie

Gmina Kampinos znana jest z dokonań w dziedzinie ekologii. Tu znajduje się kilka wzorcowych gospodarstw agroturystycznych. Dlatego co roku świętują podczas Eko-Pikniku.

W tym roku, również we wrześniu, zapraszamy na miejscowy stadion. 12 września, w niedzielę, od godz. 14.00 do północy, nie będziemy się nudzić.

Na estradzie zobaczymy i usłyszymy między innymi: kabaret Marcina Wolskiego, zespół "Żuki", "Awers", "Trent" oraz tegoroczną gwiazdę - zespół "T.Love" (wystąpią o godz. 17.00.)

Eko-Piknik to też czas podsumowań. Dowiemy się, kto jest najlepszym gospodarzem ziemi kampinoskiej. Podczas konkursu poznamy zwycięzców turnieju wiedzy o Puszczy Kampinoskiej.

Zaprezentują się grupy kaskaderskie, swoje umiejętności pokażą ochotnicze straże pożarne.

Eko-Piknik to szansa na prezentacje zdrowej żywności i ofert wypoczynku w gospodarstwach agroturystycznych. Dlatego można będzie skosztować miodu z pasiek lub zjeść pajdę razowego chleba ze smalcem, popijając go zsiadłym mlekiem.

Zapraszamy sochaczewian do odwiedzenia Kampinosu. Wszak to blisko, a nasi sąsiedzi są tradycyjnie gościnni.

Zbigniew Bonalski

POWIATOWY TYDZIEŃ

Rehabilitacja dla niepełnosprawnych

Pierwsze po wakacjach posiedzenie Powiatowej Społecznej Rady ds. Osób Niepełnosprawnych, działającej przy staroście sochaczewskim, odbyło się 26 sierpnia. Głównym tematem, jaki zaproponował przewodniczący rady Zbigniew Madej, była możliwość zwiększenia pieniędzy na dofinansowanie turnusów rehabilitacyjnych dla osób niepełnosprawnych i ich opiekunów.

Ponieważ na ten rok pieniądze pochodzące z Państwowego Funduszu Rehabilitacji Osób Niepełnosprawnych zostały rozdzielone, postanowiono na ten cel zaproponować 20 tysięcy złotych z dotychczas przeznaczonych na zaopatrzenie w sprzęt rehabilitacyjny , przedmioty ortopedyczne i materiały pomocnicze.

Decyzja ta spowodowana jest zwiększonym w tym roku zainteresowaniem turnusami rehabilitacyjnymi. Ponieważ dysponowanie pieniędzmi PFRON należy do zadań Rady Powiatu, na najbliższej sesji zostanie przedstawiony radnym projekt uchwały w tej sprawie.

Na posiedzeniu omówiono program przebiegu XI Ogólnopolskich Zawodów Sportowych Osób Niepełnosprawnych, na które w imieniu honorowych patronów - senator Jolanty Popiołek i dyrektora mazowieckiego oddziału PFRON Kazimierza Libidzkiego zaprosiła Jadwiga Dąbrowska. Zawody odbędą się 10 i 11 września na obiektach sportowych MKS "Orkan" przy ul. Warszawskiej 82, a organizowane są w ramach Europejskiego Roku Edukacji Poprzez Sport.

aw

Pożyczka na 203

Fakt powołania dyrektora sochaczewskiego ZOZ Michała Milczarka na eksperta Związku Powiatów Polskich, oceniającego projekt przyszłorocznego budżetu lecznictwa, spowodował jego udział w spotkaniu Zarządu ZPP oraz Zarządu Związku Województw Rzeczypospolitej z ministrem zdrowia Markiem Balickim. Spotkanie poświęcone było tematowi omówienia dwóch przygotowywanych ustaw - o świadczeniach opieki zdrowotnej finansowanej ze środków publicznych oraz ustawy o pomocy publicznej i restrukturyzacji publicznych ZOZ.

W rzeczywistości dyskusję zdominowała propozycja ministra Balickiego mająca rozwiązać sprawę tzw. "ustawy 203". Ze względu na nieformalny charakter poprawek, bliższych szczegółów dowiemy się pewnie dopiero za jakiś czas. Wiadomo jednak, że zamiast kredytu komercyjnego udzielanego szpitalom przez banki, autopoprawka rządu wprowadza możliwość udzielania szpitalom pożyczek z budżetu państwa. Przeznaczeniem ich ma być spłata zaciągniętych przez szpitale zobowiązań, w tym wynikających z "ustawy 203". Pożyczka byłaby udzielana na okres 10 lat na bardzo preferencyjnych warunkach.

Sądy publiczne jednak orzekły, że koszty "podwyżki 203", ustalonej przez Sejm poprzedniej kadencji bez wskazania źródła jej regulacji, ponosi państwo, a nie samorządy lokalne lub placówki służby zdrowia, które jednak, wcześniej czy później, pożyczki te musiałyby spłacić.

Spotkanie było też okazją do wstępnego zarysowania przyszłorocznego systemu finansowania opieki zdrowotnej. Będzie on oparty na tych samych, co w tym roku, regulacjach prawnych. Są to także dane nieoficjalne, ale zakłada się, że pula środków należących do Narodowego Funduszu Zdrowia będzie w przyszłym roku wyższa ok. 6 - 7 proc. Koszty samej refundacji lekarstw wynoszą ok. 20 proc. całej puli. Dodatkowe wpływy i wygenerowane oszczędności powinny nieco poprawić funkcjonowanie służby zdrowia. Najprawdopodobniej około 15 września odbędzie się kolejne spotkanie, którego tematem będą zasady kontraktowania usług medycznych. I to chyba najbardziej interesuje pacjentów nie tylko sochaczewskiego szpitala powiatowego.

Andrzej Wach

Nowe egzaminy dla kierowców

Od 1 stycznia 2003 roku polskie przepisy dotyczące praw jazdy dostosowane są do przepisów Unii Europejskiej. Oznacza to m.in ., że zdanie egzaminu na prawo jazdy samochodem z ręczną skrzynią biegów uprawnia do prowadzenia samochodów zarówno z manualną, jak i automatyczną skrzynią biegów. Coraz częstsze jednak, zwłaszcza na zachodzie, są przypadki zdawania egzaminów na samochodzie ze skrzynią automatyczną. Wówczas właściciel takiego dokumentu ma prawo kierowania tylko takimi pojazdami. Na pojazd z ręczną skrzynią biegów musi zdać dodatkowy egzamin - zarówno praktyczny, jak i teoretyczny. Możliwe, że od początku 2005 roku znowelizowane zostanie rozporządzenie ministra infrastruktury i takich kierowców obowiązywał będzie tylko egzamin praktyczny.

aw

ZSZ do gminy

W związku z tym, że od 1 września obowiązki organu założycielskiego Zasadniczej Szkoły Zawodowej w Rybnie przejmuje wójt gminy (podpisanie dokumentów przekazania nastąpiło 30 sierpnia) Zarząd Powiatu złożył dotychczasowemu dyrektorowi szkoły Waldemarowi Błaszczykowi podziękowania za wieloletnią współpracę oraz nienaganne zarządzanie szkołą.

Z unią do Iłowa

Agencja Restukturyzacji i Modernizacji Rolnictwa poinformowała, że z uwagi na brak środków niemożliwe będzie dalsze finansowanie z funduszu SAPARD budowy drogi Brzozów - Iłów. Inwestycja ta zostanie więc w całości ujęta we wniosku o dofinansowanie ze środków unijnych w 2005 roku.

Coraz drożej do Strojca

W związku z koniecznością wykonania dodatkowych, niemożliwych do przewidzenia przed rozpoczęciem inwestycji robót przy budowie drogi Brochów - Strojec, władze powiatu przewidziały na ten cel jeszcze 110 tys. zł.

Będzie sesja w powiecie

W ramach programu sesji Rady Powiatu, która planowana jest na 17 września, przygotowywane są m. in. uchwały w sprawie - zmian w budżecie powiatu w roku 2004; określenia zadań, na które przeznacza się środki PFRON oraz wysokość funduszu środków na te zadania; komunalizacji nieruchomości przy ul. Ziemowita; nadania imienia gimnazjum powiatowemu; zmiany regulaminu przyznawania stypendiów; zmiany uchwały o ustaleniu wysokości diet radnych oraz należności z tytułu zwrotu kosztów podróży służbowych przysługujących radnym powiatu. Odrębnym punktem będzie informacja o przebiegu wykonania budżetu za I półrocze.

C:\Nowa Gazeta\zs04_36.vp
6 wrze nia 2004 15:02:04

Szantażowali przedsiębiorcę

Dokończenie ze str. 1

Szantażowany, bojąc się o swoje życie, powiadomił o wszystkim sochaczewską policję. Podjęto działania operacyjne, dzięki którym wytypowano sprawców telefonów i gróźb. Było nimi małżeństwo Robert lat 31 i Monika lat 29, mieszkańcy gminy Sochaczew , oraz ich znajomy Mariusz K. lat 32, ochroniarz z Łowicza. Zatrzymano całą trójkę 1 września. Sąd Rejonowy w Sochaczewie na podstawie przedstawionych dowodów aresztował obu mężczyzn na okres 3 miesięcy. Monika K. ze względu na opiekę nad nieletnim dzieckiem nie została zatrzymana, tylko otrzymała dozór policyjny. Zatrzymanym grozi kara do 10 lat więzienia. Okazało się, że Robert K. pracował u szantażowanego przedsiębiorcy, który był mu winien 1700 zł. Nie wypłacał tych pieniędzy, gdyż oświadczył, że miał przejściowe trudności. Sąd nie będzie miał łatwego zadania przy rozpatrywaniu tej sprawy.

J.W.

Dramatyczny pościg

Przed jedną z nieruchomości w Topołowej stało auto BMW wystawione na sprzedaż z ceną i ilością przejechanych kilometrów. 13 sierpnia w piątek samochód został skradziony i złodziej odjechał nim w kierunku Warszawy. Prawdopodobnie przez dwa tygodnie pojazdem tym poruszał się po drogach naszego województwa.

Na złodzieju jednak czapka gore, jak mówi polskie porzekadło. 27 sierpnia, w Warszawie, na jednym ze skrzyżowań skradzione BMW zatrzymało się na czerwonym świetle. Obok stanął radiowóz policyjny. Złodziejowi puściły nerwy, gdyż myślał, że został przez policjantów namierzony i zaczął uciekać. Policyjny radiowóz ruszył za nim w pościg, powiadamiając jednocześnie inne policyjne pojazdy o zdarzeniu. Kierowca BMW uciekał z Warszawy w kierunku Ożarowa, za nim na sygnale gnał radiowóz. Złodziej widząc, że nie ma szans, w pobliżu ożarowskiej fabryki kabli porzucił samochód i zaczął uciekać piechotą. Niestety i w tej dyscyplinie okazał się słabszy. Został złapany przez warszawskich policjantów.

Zatrzymanym okazał się Piotr D., lat 20, mieszkaniec Józefowa, wielokrotnie już karany za różne przestępstwa. W czerwcu tego roku wyszedł na wolność z zakładu karnego, w którym został osadzony za kradzieże samochodów. Widocznie ciągnęło wilka do lasu i zabrał się znowu za profesję, którą uprawiał i która mu przynosiła dochody. Przekazany został przez policjantów z Warszawy sochaczewskiej policji, która prowadziła sprawę kradzieży BMW. W czasie śledztwa wymyślał przeróżne "bajeczki", aby wyjść na wolność. Przygwożdżony jednak niezbitymi dowodami zebranymi przez policjantów z KPP Sochaczew i Prokuraturę Rejonową skazany został przez Sąd Rejonowy na 3-miesięczny areszt. W tym czasie będzie mógł przemyśleć, jak się wybronić przed zarzutami i wyższym wyrokiem.

J.W.

Dyrektorzy bez zmian

Wraz z rozpoczęciem roku szkolnego nastąpiły niewielkie zmiany kadrowe w sochaczewskich szkołach.

Jak poinformował dyrektor Wydziału Oświaty Starostwa Powiatowego Marek Fergiński LO im. Fryderyka Chopina zyskało drugiego wicedyrektora. Został nim Adam Radożycki. Przypomnijmy, że wicedyrektorem jest też p. Ewa Sykurska, Mirosław Szczepanowski nadal pełni funkcję dyrektora, a Mieczysław Głuchowski- dyrektora ds. administracyjnych. Zmiana nastąpiła także na stanowisku kierownika internatu w Ośrodku Szkolno -Wychowawczym w Załuskowie. Od września Agnieszkę Geras zastąpiła na tym stanowisku Aldona Szymańska.

W szkołach podstawowych i gimnazjach nie ma zmian na kierowniczych stanowiskach. Warto jednak dodać, że dyrektorom zlikwidowanych podstawówek nr 1 i 6 zapewniono zatrudnienie w innych placówkach oświatowych.

(s)

GE Capital Bank

Kredyty gotówkowe

Dla:
Pracujących ● Rolników● Emerytów ●Rencistów

* wysokie kwoty kredytu bez poręczycieli
* wymagany stały dochód min. - 500 zł netto
* kredyty dla zadłużonych (na spłatę innych kredytów i zadłużeń)
* okres spłaty do 5 lat z możliwością wcześniejszej spłaty bez odsetek
* uzyskanie kredytu bez zgody małżonka
* bez zbędnych formalności i opłat
* okres realizacji do 3 dni

Sochaczew, ul.Żeromskiego 23
(naprzeciwko Banku BGŻ obok Warty)
Czynne od poniedziałku do piątku w godz. 9^{00}-16^{30}
Tel. 862-19-43 kom. 606-409-575

ZS-562

Szansa dla Ciebie

Kształcimy dobrze i tanio w zawodach poszukiwanych na rynku pracy

Zaoczne Studium Policealne dla Pracujących w Sochaczewie
Zaoczne Technikum Zawodowe dla Pracujących w Sochaczewie
Zaoczne Technikum Samochodowe dla Dorosłych w Sochaczewie

Prowadzi zapisy na I semestry rozpoczynające się we wrześniu 2004 r.

Do Studium:
- technik ekonomista
Specjalizacja: finanse i rachunkowość
ekonomika i organizacja przedsiębiorstw
bankowość
- technik informatyk

Do Technikum Zawodowego:
- technik ekonomista
Specjalizacja: finanse i rachunkowość
ekonomika i organizacja przedsiębiorstw
bankowość

Do Technikum Samochodowego:
- technik mechanik
specjalizacja: obsługa i naprawa pojazdów samochodowych

W studium nauka trwa 2 lata, wymagane jest świadectwo ukończenia szkoły średniej, uzyskuje się tytuł zawodowy.

W technikum nauka trwa 3 lata, wymagane jest świadectwo ukończenia szkoły zawodowej, uzyskuje się Maturę i tytuł zawodowy.

Szkoły posiadają pełne uprawnienia, wydajemy zaświadczenia do ZUS i WKU oraz legitymacje szkolne.

Przyjmujemy bez egzaminów wstępnych.
Zajęcia odbywają się na zasadzie zjazdów co dwa tygodnie w soboty i niedziele od godz. 9.00
Szkoły posiadają znakomite wyposażenie dydaktyczne.

Podania przyjmujemy i informacji udzielamy w godz. 8-16 w Ośrodku Kształcenia Zawodowego w Sochaczewie, ul.Warszawska 35, tel . 0-46 862-34-73.

ZS-2208

Z KRONIKI POLICYJNEJ

Tragedie na drogach

26 sierpnia o godz. 20:55 w Chrzczanach na trasie nr 2 bmw potrąciło rowerzystę. Mieszkaniec Piasecznicy poniósł śmierć na miejscu.

31 sierpnia o godz. 7:30 w rejonie przystanku autobusowego w Sarnowie doszło do tragicznego w skutkach wypadku drogowego. Na prostym odcinku drogi samochód osobowy renault zderzył się czołowo z manem, następnie uderzył bokiem w vw jettę, który z kolei najechał na stojący w zatoczce przy przystanku autobus. W wyniku wypadku śmierć na miejscu poniosło rodzeństwo jadące renault: 22-letni mężczyzna i o rok starsza kobieta, a pasażerka vw z obrażeniami ciała została przewieziona do szpitala.

Skończyło się na obrażeniach

26 sierpnia o godz. 21.10 w Chrzczanach doszło do wypadku drogowego. Opel omega najechał na daewoo lanosa. W wyniku uderzenia obrażeń ciała doznała pasażerka daewoo.

29 sierpnia około godz. 16:00 w Lisicach na trasie nr 2 opel astra , którym kierowała mieszkanka Pruszkowa w wyniku zajechania drogi przez inny pojazd wjechał do rowu. Kobieta z obrażeniami ciała została przewieziona do szpitala.

2 września o godz. 17:00 w Teresinie na ul. XX lecia doszło do wypadku drogowego. Potężny samochód ciężarowy marki KRAZ uderzył w autobus. W wyniku wypadku obrażeń ciała w postaci złamania nosa doznała jedna z pasażerek autobusu.

Okradane garaże

27 sierpnia o godz. 13:00 zgłoszono włamanie do garażu mieszczącego się przy ul. Kochanowskiego. Ustalono, że w nocy nieznani sprawcy dokonali wyłomu w ścianie garażu, z którego następnie skradli deskę snowbordową z butami i wiązaniami o łącznej wartości 1000 zł.

28 sierpnia o godz. 8:50 zgłoszono włamanie do garażu w Kuznocinie i kradzież elektronarzędzi o wartości ponad 2000 zł.

1 września o godz. 7:40 zgłoszono włamanie do garażu przy ul. Wojska Polskiego i kradzież dwóch rowerów górskich o wartości 2000 zł.

I znów promile

27 sierpnia o godz. 20:40 na ul. Wyszogrodzkiej policjanci zatrzymali nietrzeźwego kierującego polonezem. Mieszkaniec Konar, gm. Brochów, miał ponad 2 promile alkoholu w wydychanym powietrzu.

28 sierpnia o 20:45 w Kożuszkach policjanci zatrzymali nietrzeźwego kierującego polonezem. U mieszkańca Płochocina stwierdzono aż 3 promile alkoholu w wydychanym powietrzu.

29 sierpnia o godz. 17:25 na ul. Wyszogrodzkiej policjanci zatrzymali nietrzeźwego kierującego fiatem 126p. Mieszkaniec Młodzieszyna miał blisko 3 promile alkoholu w wydychanym powietrzu.

31 sierpnia o godz. 23:30 na ul. Staszica policjanci zatrzymali nietrzeźwego kierującego fordem fiestą. Mieszkaniec Rybna miał ponad pół promila alkoholu w wydychanym powietrzu.

Chcieli się zabawić

28 sierpnia około godz. 21:30 na ul.Licealnej czterech młodych mężczyzn prawdopodobnie dla zabawy wybiło szybę w oknie jednego z mieszkań. Policjanci po kilku minutach zatrzymali sprawców chuligańskiego wybryku.

Nieudany włam

28 sierpnia około godz. 23:00 usiłowano dokonać kradzieży z włamaniem do budynku mieszkalnego przy ul. Staszica. Sprawca dostał się do środka po uprzednim wypchnięciu okna kuchennego, ale został spłoszony przez domowników. W wyniku podjętych działań włamywacz został zatrzymany, okazał się nim mieszkaniec ul. Parkowej.

Śmierć pod kołami pociągu

29 sierpnia o godz. 20:05 na stacji kolejowej w Sochaczewie pociąg osobowy relacji Warszawa Łowicz najechał na mężczyznę, który najprawdopodobniej rzucił się bezpośrednio pod jadący pociąg. Mężczyzna poniósł śmierć na miejscu. Przy denacie nie znaleziono dokumentów, trwają czynności zmierzające do ustalenia jego personaliów i wszystkich okoliczności zdarzenia.

Klasztor okradziony

30 sierpnia w godzinach rannych zgłoszono włamanie do klasztoru w Szymanowie. Nieznani sprawcy skradli wyroby ze złota. Trwa szacowanie strat. Policjanci prowadzą intensywne czynności w tej sprawie.

Niewidzialni złodzieje

30 sierpnia w godzinach przedpołudniowych nieznani sprawcy po wypchnięciu okna włamali się do mieszkania znajdującego się na parterze w bloku przy ul. Konstytucji 3-go Maja i skradli sprzęt RTV i wyroby ze złota o wartości ponad 3000 zł. Dziwić może fakt, że nikt z sąsiadów nie widział zdarzenia.

A baraków coraz mniej

Porządkowanie terenu przy ul. 1 Maja 18 odbywa się powoli, ale systematycznie i niedługo po barakach, które tu stały kilkadziesiąt lat i przechodziły różne koleje losu, nie będzie śladu. Firma p. Gawrylczyka, która je rozbiera za odzyskany materiał, robi to szybko i sprawnie. Kiedy zaczynano rozbiórkę pierwszych elementów baraków w maju, niektórzy nie wierzyli , że zostaną rozebrane w takim tempie. Wyprowadzono z nich kilka rodzin, które otrzymały mieszkania o wiele wyższym standardzie niż obecne. Na 1 września pozostała tu jeszcze tylko jedna rodzina, ale i ona ma już przydział na nowe mieszkanie. Baraki do jesieni znikną całkowicie z pejzażu miasta.

J.W.

Dach nad centrum

Za pieniądze z Ministerstwa Edukacji Narodowej i Sportu (90 tys. zł) dofinansowany zostanie remont dachu w Zespole Szkół Centrum Kształcenia Praktycznego. Dlatego postanowiono ogłosić przetarg na te prace z terminem zakończenia w połowie sierpnia 2005 roku.

Szersza droga na Mokas

Na fragmencie budowanej właśnie drogi Żelazowa Wola - Mokas zaistniała możliwość zwiększenia jej szerokości z 3,5 m na 5 m. Do inicjatywy tamtejszych mieszkańców przychylił się wójt gminy Sochaczew, który zobowiązał się do przekazania pieniędzy na te prace.

Zaprosili nas

● Stowarzyszenie Sportowo- Rehabilitacyjne Osób Niepełnosprawnych "Jutrzenka" w Sochaczewie na XI Ogólnopolskie Zawody Sportowe Osób Niepełnosprawnych organizowane w ramach Europejskiego Roku Edukacji Poprzez Sport, które odbędą się w dniach 10-11 września na stadionie MKS "Orkan" w Sochaczewie przy ul. Warszawskiej o godz. 11.00.

● Miejski Ośrodek Sportu i Rekreacji w Sochaczewie na XXI Półmaraton "Szlakiem walk nad Bzurą". Otwarcie imprezy 12 września o godz. 12.00 na stadionie przy ul. Warszawskiej 80.

● Platforma Obywatelska RP- Zarząd Powiatowy w Sochaczewie na konferencję prasową, która odbędzie się 13 września o godz. 16 .00 w Biurze Poselskim Łukasza Abgarowicza w Sochaczewie przy ul. Świerczewskiego 11.

pab

SOCHACZEWSKA SZKOŁA UMIEJĘTNOŚCI

ogłasza w roku szkolnym 2004/5 nabór na semestr I, II, III, IV, V

Do 3-letniego Liceum Ogólnokształcącego
(po gimnazjum lub 8-letniej szkole podstawowej)
nauka w formie zaocznej, zjazdy dwa razy w miesiącu sobota-niedziela

Do 2-letniego Uzupełniającego Liceum Ogólnokształcącego
(po zasadniczej szkole zawodowej)
nauka w formie zaocznej, zjazdy dwa razy w miesiącu sobota-niedziela

Do 3-letniego Liceum Ogólnokształcącego
(po gimnazjum lub 8-letniej szkole podstawowej)
nauka w formie stacjonarnej (zajęcia odbywają się 3 razy w tygodniu) klasy 15-osobowe.

Do Studium Zawodowego o kierunkach:
- technik bhp
- technik administracji

nauka w formie zaocznej, zjazdy dwa razy w miesiącu sobota-niedziela
Do studium przyjmowane są osoby, które ukończyły szkołę średnią (liceum lub technikum - również bez matury)

Szkoła posiada uprawnienia szkoły publicznej. Zapewnia wykwalifikowaną kadrę pedagogiczną oraz miłą atmosferę, Wydajemy wszelkie niezbędne zaświadczenia (ZUS, WKU.)
NISKIE CZESNE
Przyjmujemy bez egzaminów wstępnych.

Wymagane dokumenty: 4 fotografie, świadectwo ukończenia szkoły, kwestionariusz osobowy do wypełnienia w szkole.
Szczegółowych informacji udziela sekretariat w Szkole Podstawowej nr 2. w Sochaczewie ul. 15 sierpnia 44
Tel. (046) 862-14-12 w godz. 8.00-16.00 lub 604-973-368, 603-676-987.
Szkoła posiada uprawnienia Szkoły Publicznej.

ZS-1168

Color profile: Disabled
Composite 100 lpi at 45 degrees

Firma o ogólnopolskim zasięgu zatrudni od zaraz

PRACOWNIKA MAGAZYNOWEGO

Miejsce pracy: Błonie - Pass

Wymagania:
- konieczna aktualna książeczka zdrowia Sanepidu
- uprawnienia na wózki widłowe z praktyką
- doświadczenie w magazynie
- mile widziane doświadczenie na wózkach wysokiego składowania.

Zainteresowanych prosimy o kontakt na podane numery telefonów
(42) 632-31-51; 501-700-594

ZS-1618

W związku z dynamicznym rozwojem

Grupa Frans Maas Polska DistriLand Sp.z o.o.

Poszukuje pracowników na stanowisko

MAGAZYNIERA

- Praca w systemie 3-zmianowym,
- wymagane doświadczenie na ww. stanowisku.

Zainteresowanych prosimy o składanie pisemnych ofert na adres: 96-515 Teresin, Al. XX-lecia 23A, z dopiskiem: Dział Kadr

ZS-1615

Wspólnota Mieszkaniowa Reymonta 36 w Sochaczewie

ogłasza konkurs ofert na

wykonanie termomodernizacji budynku przy ul. Reymonta 36 w Sochaczewie.

Dokumentację dotyczącą warunków złożenia oferty w cenie 10,00 zł za szt. można otrzymać w siedzibie Sekcji Wspólnot Mieszkaniowych w Sochaczewie ul.Lotników 1 pokój nr 3 w godz. 7.30 do 15.30 po okazaniu dowodu wpłaty na konto: Zespół Wspólnot Mieszkaniowych Wojskowej Agencji Mieszkaniowej Nowy Dwór Mazowiecki ul.Paderewskiego 3A PKO S.A. Nr

24124034801111000042689999.

Osobą uprawnioną do kontaktu z oferentami jest Pan Arkadiusz Paciorkowski tel. (046) 864-36-52 pokój nr 3.

W konkursie mogą wziąć udział wykonawcy, którzy spełnią warunki określone w dokumentacji.

Ofertę należy złożyć w siedzibie Sekcji Wspólnot Mieszkaniowych w Sochaczewie ul.Lotników 1 pokój nr 3 w terminie do dnia 14 .09.2004 r. do godz. 10.00.Zamawiający nie przewiduje zebrania oferentów.

Otwarcie ofert nastąpi w dniu 14.09.2004 r w siedzibie Sekcji Wspólnot Mieszkaniowych w Sochaczewie ul.Lotników 1 o godz. 12 .00.

ZS-1617

Oddali im hołd

Niezwykle uroczysty charakter miała msza św. odprawiona 1 września w kościele Narodzenia NMP w Trojanowie, w 65. rocznicę wybuchu II wojny światowej.

W obecności kombatantów, żołnierzy jednostki wojskowej w Bielicach, Ochotniczych Straży Pożarnych, uczniów i nauczycieli, kapłanów sąsiednich parafii oraz władz samorządowych i mieszkańców mszę celebrował biskup Józef Zawitkowski. Gorąco witany przez proboszcza parafii, prałata Antoniego Jaszczołta oraz radę parafialną, biskup odwzajemniał się, dziękując za zaproszenie.

JOLANTA SOSNOWSKA

W czasie jego niezwykłej homilii w świątyni panowała taka cisza, jakby makiem zasiał. A ks. biskup mówił i o wojnie, i o szkole, i o nieustannej walce człowieka. O walce z grzechem. O tym jak musimy się zmagać z pokusami, z naszym trudnym życiem i że warto w tym wszystkim zawierzyć Chrystusowi. Wielokrotnie w swoim kazaniu biskup Zawitkowski powracał do tych, którzy 1 września 1939 roku stanęli w obliczu wielkiej tragedii i nie cofnęli się nawet przed rzeczą ostateczną - śmiercią w obronie ojczyzny. Uczestnicy mszy tak byli zasłuchani w homilię wielkiego mówcy, że dopiero po słowach: "a powiedzcie mi, moi drodzy , żołnierze, strażacy i wszyscy zebrani, czy wy jeszcze wierzycie w Boga?", w świątyni rozległo się głośne "wierzymy". "Jeśli tak, to dzięki Bogu" - odpowiedział kapłan.

Liturgię uświetniły zespoły parafialne - chór i orkiestra. Zwłaszcza ta ostatnia sprawiła, że uroczystość w kościele, a później przed Pomnikiem Poległych miała tak doniosłą oprawę. Przy dźwiękach wojennych utworów wieńce i kwiaty przed pomnikiem składali starosta, burmistrzowie, wójt gminy Sochaczew, radni, żołnierze i przedstawiciele różnych organizacji. Na koniec uroczystości biskup wraz z dziekanem sochaczewskim i proboszczem trojanowskiej parafii ucałowali sztandary przyniesione przez kombatantów i strażaków. "Tylko tak mogę wam oddać hołd" - mówił ks. biskup.

Prałat Antoni zapowiadał z kolei, że już co roku 1 września w jego świątyni odbywać się będzie taka uroczystość. Uprawnia do tego parafię obecność w dzielnicy Trojanów największej w naszym regionie nerkopolii żołnierskiej. Ks. proboszcz przypomniał bogatą i nieznaną wielu historię tego cmentarza, ale to już opowieść na inną okazję.

Jolanta Sosnowska

Dni Mazowsza z powiatem sochaczewskim

Łazienki Królewskie kolejny już raz były miejscem niezwykle ciekawej i barwnej imprezy Dni Mazowsza. Cały park zamienił się 29 sierpnia w wielką scenę, na której jednocześnie odbywały się przegląd kapel ludowych, koncerty zespołów wojskowych, popisy grup tanecznych, koncerty jazzowe i dixiland'owe.

Tysiące odwiedzających mieszkańców Warszawy z dużym zainteresowaniem spacerowało po alei "Mazowieckie Klimaty", w której prezentowały się mazowieckie muzea oraz powiaty. Wystawa powiatu sochaczewskiego była nader interesująca. Główną część ekspozycji stanowiły wystawy prac podopiecznych Warsztatów Terapii Zajęciowej "Jutrzenka", malarstwo Marcina Hugo - Badera, rękodzieło artystyczne Elizy Hugo - Bader oraz wernisaż fotograficzny Kamila Pakuły i Aldony Dolniak. Starostwo Powiatowe natomiast promowało głównie atrakcje turystyczne ziemi sochaczewskiej, jak też Dożynki Wojewódzkie. Materiały reklamowe powiatu sochaczewskiego były także kolportowane na stoiskach Urzędu Marszałkowskiego oraz Muzeum Kolejnictwa.

Cieszy fakt, iż wystawa powiatu sochaczewskiego spotkała się z ogromnym zainteresowaniem. Za rok planowane jest wykupienie podwójnego modułu ekspozycyjnego, co zapewne pozwoli na poszerzenie oferty wystawienniczej naszego regionu.

Dzwonili do nas

Jestem mieszkańcem gminy Nowa Sucha. W miejscowości Kornelin, Leonów, Kolonia Gradowska wyłączone jest oświetlenie uliczne. Ponieważ krok ten podyktowany był oszczędnościami, dowiedzieliśmy się, ile trzeba zapłacić za miesiąc (60 zł) i chcieliśmy (mieszkańcy) wpłacić w gminie na ten cel swoje pieniądze. Nie zostały one przyjęte, bo nie wiadomo było, jak je zaksięgować. I nadal jest ciemno, choć jeśli są latarnie, to powinny one świecić. A jak nie, to należałoby je zdemontować. Jest już wrzesień i coraz wcześniej będzie robiło się ciemno. Może gazeta pomoże nam rozwiązać ten problem, bo wójt unika rozmów z nami.

Od redakcji: Jak powiedział nam wójt gminy Nowa Sucha, Czesław Chodakowski oświetlenie uliczne zostało wyłączone tylko na okres letni, aby nie powielać światła słonecznego. Rzeczywiście mieszkańcy Kornelina zwrócili się do wójta z tym problemem, ale to Rada Gminy zdecydowała o wyłączeniu i to Rada musi podjąć decyzję o ponownym włączeniu, a nie wójt. Czesław Chodakowski za naszym pośrednictwem prosi mieszkańców o odrobinę cierpliwości i zapewnia, że światło niebawem znów będzie świecić. Jest to kwestia kilku dni dzielących od sesji, na której zapadnie odpowiednia decyzja.

(p)

Listy do redakcji

Odpowiedź na list czytelniczki

Ustosunkowując się do listu mieszkanki budynku zlokalizowanego w Sochaczewie przy ulicy Korczaka 20, opublikowanego w tygodniku "Ziemia Sochaczewska" z dnia 31.08.2004 roku informujemy, co następuje:

Przedmiotowy budynek na podstawie uchwały nr VII/45/03 Rady Miejskiej w Sochaczewie z dnia 28.03.2003 roku został przeznaczony na cele socjalne. Gmina Miasto Sochaczew jest zobowiązana wydzielić z zasobu mieszkaniowego gminy część lokali z przeznaczeniem na wynajem jako lokale socjalne dla osób m.in. posiadających prawomocne wyroki o eksmisję. Lokale znajdujące się w budynku wyposażone są w instalację elektryczną, wodno-kanalizacyjną, urządzenia grzewcze - piece węglowe oraz posiadają indywidualne w.c. W budynku znajduje się 38 lokali mieszkalnych, w tym 16 lokali o powierzchni 28,41 m^2 oraz 22 lokale o powierzchni 15,53 m^2. Biorąc pod uwagę wyposażenie lokali należy stwierdzić, iż spełniają one warunki określone w załączniku nr 6 do uchwały nr XIV/105/03 Rady Miejskiej w Sochaczewie z dnia 2 września 2003 roku w sprawie wieloletniego programu gospodarowania mieszkaniowym zasobem gminy.

Na dzień dzisiejszy stan prawny lokali przedstawia się następująco:

* 16 lokali mieszkalnych z aktualnymi umowami najmu,
* 12 lokali mieszkalnych użytkowanych bez tytułu prawnego, umowy wypowiedziane z uwagi na zaległości w opłatach,
* 7 lokali socjalnych z obowiązującymi umowami najmu,
* 1 lokal socjalny użytkowany bez tytułu prawnego, minął okres obowiązywania umowy, użytkownik nie wystąpił z wnioskiem o jej przedłużenie,
* 3 lokale w trakcie remontu.

W stosunku do osób, które utraciły tytuł prawny do lokalu i w nim nie zamieszkują Zakład Gospodarki Mieszkaniowej występuje do Urzędu Miejskiego z wnioskiem o wymeldowanie. W bieżącym roku w wyniku postępowania zakład odzyskał 6 lokali mieszkalnych , w chwili obecnej toczy się postępowanie o wymeldowanie osób z lokalu nr 10.

Lokale o powierzchni 15,53 m^2 są w większości użytkowane przez pojedyncze osoby. Przy zasiedlaniu lokali socjalnych przestrzegane są normy powierzchni przypadające na jednego członka gospodarstwa domowego. W gospodarstwach wieloosobowych powierzchnią nie może być mniejsza niż 5 m^2 na jedną osobę, natomiast w gospodarstwach jednoosobowych 10 m^2 . Kwestie te reguluje ustawa z dnia 21 czerwca 2001 roku o ochronie praw lokatorów, mieszkaniowym zasobie gminy i o zmianie Kodeksu Cywilnego.

Czynsz w lokalach mieszkalnych w przedmiotowym budynku wynosi 2,88 zł/m^2 , natomiast w lokalach socjalnych 0,80 zł/m^2. Należności czynszowe w lokalach socjalnych w stosunku do opłat za wodę, ścieki i wywóz śmieci stanowią niewielką część kosztów miesięcznych opłat.

Stan techniczny budynku Korczaka 20 oraz estetyka pomieszczeń wspólnego użytku, tj. korytarzy, klatki schodowej zależy w dużej mierze od sposobu jego użytkowania przez mieszkańców. Działania mieszkańców doprowadziły m.in. do dewastacji instalacji elektrycznej, a co się z tym wiąże, do konieczności przeprowadzenia gruntownego remontu wraz z wyniesieniem indywidualnych liczników na zewnątrz budynku.

W odniesieniu do osób opłacających czynsz nie ma podstaw do rozwiązania umowy i wystąpienia z wnioskiem o wymeldowanie. Tylko w sporadycznych przypadkach można przeprowadzić eksmisję i to tylko do innego lokalu będącego we władaniu Urzędu Miejskiego. Przyczynami wystąpienia na drogę sądową mogą być m.in. podnajem lokalu, nie przestrzeganie zasad współżycia społecznego i regulaminu porządku domowego, dewastacja lokalu.

Z-ca Dyrektora ZGM
Andrzej Nagłowski

Ogłoszenie o licytacji nieruchomości

Komornik Sądowy przy Sądzie Rejonowym w Sochaczewie (tel. 862-24-58) ogłasza, że: dnia 2004.10.28 o godz. 14.00 w budynku Sądu Rejonowego w Sochaczewie mającego siedzibę przy ul. 1-go Maja 7 w sali nr 3, odbędzie się

pierwsza licytacja nieruchomości

należącej do: Madej Krzysztof, stanowiącej: nieruchomość zabudowana, położonej: Feliksów 29, gm. Sochaczew, dla której Sąd Rejonowy Wydział Ksiąg Wieczystych prowadzi księgę wieczystą nr KW 11564.

Suma oszacowania całej nieruchomości nr KW 11564 wynosi 63.000,00 zł, zaś cena wywołania jest równa oszacowania i wynosi 47 .250,00 zł.

Licytant przystępujący do przetargu zobowiązany jest złożyć rękojmię w wysokości 1/10 sumy oszacowania, tj. 6.300,00 zł w gotówce lub książeczce oszczędnościowej.

Komornik

ZS-1619

Ogłoszenie o licytacji ruchomości

Komornik Sądowy przy Sądzie Rejonowym w Sochaczewie (tel. 862-24-58) ogłasza, że : w dniu 2004.10.06 o godz. 11.00 w lokalu: Targowa 11, 96-500 Sochaczew odbędzie się w trybie ustalonym w art. 867 kpc

druga licytacja ruchomości składającej się z:

Lp.	Nazwa ruchomości	ilość	Suma oszacowania	Suma wywołania
1	samochód star Starachowice nr rej. SNG 4438 rok pr. 1983	1	3.000,00	1.500,00

Ruchomość można oglądać w dniu licytacji w miejscu i czasie oznaczonym wyżej. Suma wywołania wynosi 50 % sumy oszacowania.

Komornik

ZS-1612

C:\Nowa Gazeta\zs04_36.vp
6 wrze nia 2004 15:03:38

Wokół spółdzielni

Prezes ripostuje

Po kilku artykułach dotyczących Spółdzielni Mieszkaniowej L-W w Sochaczewie głos zabrał również były prezes spółdzielni **Antoni Chełmiński**, którego wypowiedź zamieszczamy poniżej.

W doniesieniu "Ziemi Sochaczewskiej" z dn. 29.06.2004r. pt. "Szantaż w Spółdzielni" zawartych zostało szereg informacji nieprawdziwych i nieścisłych. Już sam tytuł "Szantaż w Spółdzielni" -budzi grozę. Prawda jest taka, że rzeczywiście zadzwoniłem do obecnego prezesa na jego telefon komórkowy, którego numer osobiście mi podał przed moim odejściem do nowej pracy. Zadzwoniłem, ale się przedstawiłem i nie powiem, bo nawet początek rozmowy był sympatyczny. Więc skąd informacja podawana przez p. J.W., że zostałem rozpoznany po głosie. Cel mojego telefonu do tego pana był jeden, a mianowicie poprosiłem, aby podał mi choćby jeden racjonalny powód, dlaczego nie zostałem zaproszony na Z.P. Po dłuższym zastanowieniu usłyszałem, że dlatego, bo jest to Zebranie Członków Spółdzielni. Mniej kompetentnej odpowiedzi dawno nie usłyszałem. Poinformowałem więc tego pana, że o ile pamiętam, to on też nie jest członkiem tej Spółdzielni i znowu cisza w słuchawce. Mówiłem więc dalej, że jako były prezes jestem odpowiedzialny za wyniki Spółdzielni 2003 i normą we wszystkich tego typu jednostkach jest, że byli członkowie zarządu są zapraszani na roczne zebrania. W żadnym wypadku, ani jednym słowem nie prosiłem, jak to podaje p. J.W. , o ukrywanie jakichkolwiek faktów "niewygodnych dla zarządu" a tym bardziej byłych członków R.N. Po prostu takich faktów nie ma. W dalszym ciągu naszej rozmowy poinformowałem tego pana w krótkich słowach o opinii, jaką przekazała mi osobiście na jego temat po dziesięciu dniach pracy w Spółdzielni p. Teresa S. -członkini R.N. Tę opinię przekazałem obecnemu prezesowi, nie mówiąc oczywiście, od kogo ją usłyszałem. Na koniec w dwóch słowach powiedziałem, co myślę o takim zachowaniu i położyłem słuchawkę. To moja rozmowa i cały "szantaż".

Zawarte w artykule z dn. 06.07.2004 r. "Spółdzielco obudź się!!!" informacje dotyczące zawartych umów są nieścisłe i przekazane w sposób tendencyjny, i tak:

- firma Alex-Projekt została wybrana w drodze normalego przetargu i w owym okresie była najtańsza. Myślę, że z obecnych 207zł za operat za dwa lub trzy miesiące może zrobić się np. 200zł. Przypomnę tylko, że przed wyborem firmy j.w. Spółdzielnia płaciła za operat ponad 400zł, co w tamtym okresie było ofertą najtańszą. Informacja ta podana jest więc w sposób tendencyjnie mylący.

-sprawa garaży oraz umowy z przedsiębiorstwem z Włocławka - dotyczy kompleksu garaży lokalizowanych przy ul. Mieszka I. Sprawa ta toczy się już od wielu lat i długo przed moim podjęciem pracy w Spółdzielni, bo jeszcze w latach 90-tych ub. stulecia była zatwierdzona do realizacji przez R.N. oraz Z.P. , a kolejne zarządy ją kontynuowały. Dotyczy to również mojej osoby. Umowa została podpisana zgodnie ze standardami gospodarczymi, gdyż wszystkie pozwolenia były w trakcie realizacji z dużym zaangażowaniem i do dnia dzisiejszego kompleks garażowy byłby ukończony i służył członkom Spółdzielni. Gdyby kontynuacja działań nie została zablokowana przez obecnego przewodniczącego R.N. p. Andrzeja S. , który mieszkając obok i mając już swój garaż bez uzgodnienia z Radą Osiedla na własną rękę zebrał kilka podpisów lokatorów ze swojego bloku i skutecznie wraz z częścią obecnej R.N. zablokował całą sprawę. W tym przypadku jednoznacznie należy mówić o działaniach na szkodę Spółdzielni, ale nie poprzedniego zarządu ani niektórych członków poprzedniej R.N. tym bardziej, że do dnia mojego odejścia nie została wydana na ten cel ani jedna złotówka, pomimo tego, że wszystkie terminy zawarte w umowie już w owym czasie ekspirowały.

Z poważaniem

mgr Antoni Chełmiński

Szanowny Panie były Prezesie!

O telefonie do nowego Prezesa od Pana dowiedzieli się wszyscy delegaci obecni na sali. Informację o tym fakcie przekazał p .Grzegorz Muśko, oświadczając jednocześnie, że zgłosił ten fakt na policję. Jeśli Pan sądzi, że towarzyski telefon wszyscy zgłaszają na policję, to każdy z nas bałby się zadzwonić do drugiej osoby.

Jeżeli Pan uważa się za niewinnego w tej sprawie, to powinien Pan przyjść na następne zebranie, przecież nikt by Panu tego nie zabronił, by przedstawić swoją wersję "towarzyskiej rozmowy".

Natomiast sprawę budowy garaży to Pana Zarząd pokpił całkowicie, zawarł umowę z firmą na ich wybudowanie bez lokalizacji i pozwolenia na budowę. Twierdzi Pan, że było to wszystko w trakcie załatwiania, być może było, ale nigdzie w spółdzielni nie znaleziono złożonego wniosku o pozwolenie na budowę ani kompletu dokumentów.

Jan Wasilewski

BURMISTRZ MIASTA SOCHACZEWA

ogłasza

I przetarg ustny nieograniczony na sprzedaż nieruchomości gruntowej na podstawie Uchwały Rady Miasta Sochaczewa Nr XXV/189/04 z dnia 09.03.2004r., i Zarządzenia Nr 36/2004 z dnia 12.05.2004r.

Lp.	Nr ewidencyjny nieruchomości	Oznaczenie w księdze wieczystej KW Nr	Powierzchnia w ha	Położenie nieruchomości przy ul.	Opis nieruchomości	Przeznaczenie w planie miejscowym	Postąpienie na przetargu	Wadium	Wartość nieruchomości
1	333/2	24312	0,1185	Sobieskiego	działka niezabudowana	* zabudowa mieszkaniowa jednorodzinna z dopuszczeniem nieuciążliwych usług i produkcji	200zł	3 000zł	27 035zł

Przetarg odbędzie się w dniu 22.09.2004r o godz. 9oo w sali nr 62 (III piętro) w siedzibie Urzędu Miejskiego w Sochaczewie, ul. 1 Maja 16 . Wadium należy wpłacić do dnia 20.09.2004r.w kasie Urzędu lub na konto sum depozytowych Gminy Miasta Sochaczew:

Bank PeKaO S.A. I Oddział Sochaczew Nr 23124018221111000007198469. Wadium ulega przepadkowi, gdy osoba która przetarg wygrała , uchyla się od podpisania aktu notarialnego. Przed przystąpieniem do przetargu należy zapoznać się z regulaminem oraz warunkami przetargu, o których informacji udziela Wydział Gospodarki Gruntami Urzędu Miejskiego Sochaczewie, ul. 1 Maja 16, IV piętro, pokój 72, tel 862 - 22 - 35 wew. 331. Zastrzega się prawo odwołania lub odstąpienia od przetargu bez podania przyczyn.

Gmina Miasta Sochaczew nie wykonuje prac związanych ze wskazaniem granic działek w terenie.

Burmistrz Miasta Sochaczew
Bogumił Czubacki

Zs-1621

Burmistrz Miasta Sochaczewa

ogłasza

I nieograniczony ustny przetarg na sprzedaż nieruchomości gminnych na podstawie Uchwały Nr XXVII/209/04 z dnia 27 kwietnia 2004 r. oraz Uchwały nr XXXI/239/04 Rady Miejskiej w Sochaczewie z dnia 29 czerwca

Lp	Nr nieruchomości	Obręb	Powierzchnia w m^2	Wartość wg biegłego w PLN	Wadium	Położenie nieruchomości	Cel umowy	Opis nieruchomości	Przeznaczenie w planie miejscowym
1	1021/2 KW 33204	Centrum	205	172220	35000	ul.Warszawska 35, róg Poprzecznej Sochaczew, woj. mazowieckie	Sprzedaż na własność w trybie przetargowym zabudowanej działki	Działka 205 m^2 budynek 98,87 m^2 media elektryczność, wodociąg, kanalizacja, telefon, ogrzewanie z własnej kotłowni	Brak planu
2	1437/1 KW 15904	Chodaków	98,73 lokal	85300- lokal mieszkalny 18700 - wartość udziału w gruncie Łączna wartość nieruchomości 104 000	20000	ul.Młynarska 1/1 Sochaczew woj. mazowieckie	Sprzedaż na własność lokalu mieszkalnego w drodze przetargowej oraz oddanie w użytkowanie wieczyste udziału w gruncie 9873/68932 (I wpłata 25% wartości)	Lokal mieszkalny nie zasiedlony położony na parterze, składający się z 2 pokoi, obudowanej werandy, korytarza kuchni i łazienki. zw. c.o. w budynku 11 lokalowym	Brak planu

Przetarg odbędzie się w dniu 30.09.2004 r. o godz. 9.00 w Sali Konferencyjnej, w siedzibie Urzędu Miejskiego w Sochaczewie, ul. 1 Maja 16. Wadium należy wpłacić do dnia 27.09.2004 r. w kasie Urzędu w godz. 9.00-16.00 lub na konto sum depozytowych Gminy Miasta Sochaczew:

Bank PeKaO S.A. I Oddział Sochaczew Nr 23124018221111000007198469. Wadium ulega przepadkowi, gdy osoba, która przetarg wygrała, uchyla się od podpisania umowy sprzedaży. Postąpienie na przetargu 2000 zł. Przed przystąpieniem do przetargu należy zapoznać się z regulaminem oraz warunkami przetargu, o których informacji udziela Wydział Gospodarki Komunalnej i Mieszkaniowej Urzędu Miejskiego w Sochaczewie, ul. 1 Maja 16 pok. 5, parter tel. 862-22-35 wew. 366 lub 311. Zastrzega się prawo odwołania lub odstąpienia od przetargu bez podania przyczyn.

Burmistrz Miasta Sochaczew
Bugumił Czubacki

ZS-1614

Burmistrz Miasta Sochaczewa

ogłasza

I przetarg pisemny ofertowy nieograniczony na dzierżawę gruntu na podstawie Uchwały Rady Miejskiej nr XXXII/256/04 z dnia 31.08 .2004 r.

Lp	Nr ewidencyjny nieruchomości	Obręb	Powierzchnia pod zabudowę przeznaczona do dzierżawy	Położenie nieruchomości	Cel umowy	Opis nieruchomości	Przeznaczenie w planie miejscowym
1	Część działki 797/1	Sochaczew Wschód	400 m^2	Ul.600-lecia róg Polnej Integracyjny Ogród Zabaw i Sportu	Wydzierżawienie części działki na okres 10 lat z przeznaczeniem na prowadzenie działalności gospodarczej (gastronomicznej) oraz budowę kawiarni z wc dla osób niepełnosprawnych	Działka o pow. 10004 mkw. zabudowana urządzeniami dla dzieci. Na terenie ustawiono ławki i kosze, teren ogrodzony, docelowo będzie oświetlony.	Teren zieleni urządzonej i usług.Ustala się realizację ścieżek rowerowych oraz urządzeń służących do rekreacji i zabaw dzieci. Dopuszcza się adaptację istniejących i realizację nowych obiektów usługowych towarzyszących rekreacji lub wypoczynkowi pod warunkiem zapewnienia ochrony zadrzewień przed uszkodzeniem lub wycinką.

Przetarg odbędzie się w dniu 30.09.2004 r. o godz. 10.00 w pok. nr 5 (parter) w siedzibie Urzędu Miejskiego w Sochaczewie ul. 1 Maja 16. Wadium w wysokości 500 zł należy wpłacić do dnia 27.09.2004 r. w kasie Urzędu w godz. 9.00 - 16.00 lub na konto sum depozytowych Gminy Miasta Sochaczew: Bank PeKaO S.A I Oddział Sochaczew nr 23124-01822111000007198469. Wadium ulega przepadkowi, gdy osoba, która przetarg wygrała, uchyla się od podpisania umowy dzierżawy. Oferty przetargowe należy złożyć do godz. 16.00 w dniu 29.09.2004 r. w Sekretariacie Urzędu w zaklejonych kopertach. Przed przystąpieniem do przetargu należy zapoznać się z regulaminem oraz warunkami przetargu, o których informacji udziela Wydział Gospodarki Komunalnej i Mieszkaniowej Urzędu Miejskiego w Sochaczewie, ul. 1 Maja 16 pok. 5, parter tel. 862-22-35 wew. 366 lub 311. Zastrzega się prawo odwołania lub odstąpienia od przetargu bez podania przyczyn.

Burmistrz Miasta Sochaczew
Bugumił Czubacki

ZS-1613

TYGODNIK Ziemia SOCHACZEWSKA
Biuro ogłoszeń
Sochaczew, ul Wąska 17, tel. 862 23 55, 862 75 19
103.5 FM

Color profile: Disabled
Cyan 100 lpi at 15 degrees
Yellow 100 lpi at 0 degrees

Czyja ta Lancia?

W ostatnich tygodniach jedna z gazet lokalnych poruszyła temat "limuzyny" burmistrza, czyli 9-letniej, wysłużonej Lancii, przekazanej za darmo przez Ministerstwo Edukacji Narodowej i Sportu. Redakcja pokusiła się nawet o stwierdzenie, że burmistrz przejmując samochód od Środowiskowego Domu Samopomocy wykorzystuje niepełnosprawnych. A jaka jest prawda?

Jak wyjaśnia Zofia Berent, dyrektor ŚDS, faktem jest, że to kierowana przez nią placówka złożyła wniosek o przydzielenie samochodu.

- Otrzymaliśmy sygnał, że Ministerstwo Edukacji posiada samochody wycofane z eksploatacji, stojące bezużytecznie w garażu, które MENiS chętnie odda za darmo. Środowiskowy Dom Samopomocy posiada jeden samochód osobowy, nie ma natomiast wozu, w którym można by przewozić materiały do pracy w warsztatach terapeutycznych, fragmenty dekoracji na przedstawienia i występy. Nasz Dom bardzo często bierze udział w przeglądach i pokazach, dlatego za każdym razem musimy szukać pojazdu, którym można by do innego miasta przewieźć nie tylko grupę podopiecznych, ale też stroje, dekoracje do przedstawień itp.

ŚDS zakładał, że MENiS dysponuje nie tylko samochodami osobowymi, ale też większymi używanymi wozami. Okazało się jednak, że otrzymał osobową Lancię. W związku z tym dyrektor placówki zwróciła się do Urzędu Miejskiego z prośbą o przejęcie samochodu, gdzie będzie wykorzystywany lepiej, i udostępnienie na każdą prośbę ciężarowo-osobowego Volkswagena Transportera, jakim dysponuje UM. Takie też ustalenia zapadły. Na każdą prośbę Środowiskowego Domu samochód będzie do jego dyspozycji, natomiast urzędnicy będą korzystać z osobowej, wysłużonej Lancii.

Ministerstwo Edukacji Narodowej, przekazując wyeksploatowane samochody, pozbywa się kłopotu. Oddając pojazdy, które wycofano z użytkowania, Gospodarstwo Pomocnicze MENiS nie martwi się o ich ubezpieczenie, naprawy, nie musi ogłaszać przetargów na sprzedaż samochodów, bo z ich zbyciem są poważne problemy. Dlaczego? Lancia ma już 9 lat, w drodze do Sochaczewa zepsuła się dwa razy! Licznik wskazywał, że przejechała ponad 375.000 kilometrów, a co to oznacza dla samochodu, wszyscy kierowcy wiedzą . Warto zaznaczyć, że z samochodu nie będzie korzystał wyłącznie burmistrz, jak twierdzi wspomniana gazeta, ale także inne osoby. I taka to prawda o "limuzynie" burmistrza.

dw

Chwila ciszy

6 września w południe, w sochaczewskich szkołach, dzieci i młodzież uczcili minutą ciszy pamięć dzieci zamordowanych w Biesłanie.

Apel o uczczenie pamięci niewinnych ofiar zamachu terrorystycznego w Osetii wystosował Minister Edukacji Narodowej Mirosław Sawicki. Zaapelował o przerwanie lekcji i chwilę zadumy nad losem dzieci, które przez dwa dni były przetrzymane w gmachu szkoły, a część z nich następnie zabita przez zbrojne komando. Zamach zgodnie potępił cały cywilizowany świat. Podkreślano, że nie może być zgody na używanie dzieci, jako żywych tarcz, by walczyć o swoje polityczne cele. Nie ma żadnego usprawiedliwienia dla takich metod walki. Przekroczone zostały jakiekolwiek granice. Wydaje się, że już dalej posunąć się nie można - to tylko niektóre z komentarzy. W południe także młodzież z sochaczewskich szkół podstawowych i gimnazjów oddała hołd niewinnym ofiarom walk politycznych, które coraz częściej dosięgają dzieci.

dw

Kapele, wieńce i rycerze

W ostatni weekend Sochaczew gościł wojewódzkie dożynki. Główne uroczystości odbywały się w muszli koncertowej i przed kościołem parafii św. Wawrzyńca. Na terenie całego miasta miały też miejsce liczne imprezy towarzyszące, pokazy kotów rasowych, ekspozycje muzeum, wystawy i stoiska handlowe. Dożynki rozpoczęły się miłą dla sochaczewian informacją. Nasi samorządowcy zwyciężyli w meczu piłki nożnej z przedstawicielami administracji rządowej z Warszawy.

Na scenie

Pierwszego dnia swoje programy przedstawiły delegacje poszczególnych gmin powiatu sochaczewskiego. Przez ponad pięć i pół godziny można było podziwiać pociechy, które występowały z rozmaitymi pomysłami. Melorecytacja, taniec nowoczesny, taniec ludowy, chóry, soliści. Chyba niczego nie zabrakło. Zwieńczeniem był występ Zespołu Pieśni i Tańca Uniwersytetu Warszawskiego WARSZAWIANKA. Największą frekwencją cieszyła się projekcja filmu "Zróbmy sobie wnuka". W międzyczasie rozstrzygnięto kilka konkursów. Najciekawszym akcentem tej części była koza wygrana przez panią Jolantę Sztochaj w konkursie radia Fama. Dnia drugiego pojawili się znamienici goście z marszałkiem sejmu RP, Józefem Oleksym. W amfiteatrze zasiedli również parlamentarzyści, wiceminister rozwoju wsi i rolnictwa, Daria Oleszcze, marszałek województwa mazowieckiego, Adam Struzik, wojewoda mazowiecki, Leszek Mizieliński, członkowie zarządu województwa mazowieckiego, przewodniczący sejmiku mazowieckiego, Piotr Fogler i wielu innych. Uroczystego otwarcia dożynek dokonali starosta powiatu sochaczewskiego, Józef Gołębiowski, burmistrz Sochaczewa, Bogumił Czubacki i wójt gminy Sochaczew Mirosław Orliński. Odbył się obrzęd dzielenia chleba, a potem głos zabrali zaproszeni goście. Zespół folklorystyczny BIAŁOBRZEGI wykonał na scenie program dożynkowy. Rozdano odznaczenia i certyfikaty. Po tak oficjalnej części odbyły się jeszcze koncerty zespołu ABSTRAKT i Kapeli Staśka Wielanka. Wieczorem wystąpił zespół SI-STARS i podobnie jak pierwszego dnia, ostatni punkt programu cieszył się największą frekwencją. Tłum sochaczewian cierpliwie oczekiwał na występ, który rozpoczął się z ponad godzinnym opóźnieniem. Sądząc po owacyjnym przyjęciu zespołu - warto było czekać .

Poza sceną

Wokoło muszli koncertowej rozstawiły się przeróżne stoiska promujące zdrową polską żywność, agroturystykę, drzewka ogrodowe, najnowsze zdobycze techniki pomocne w gospodarstwach rolnych, a także piwo, gofry, baloniki i M&M.'sy. Naprawdę każdy mógł znaleźć coś dla siebie. Ogromnym zainteresowaniem cieszyły się pokazy orientalnych sztuk walki i rozstawiona w niesamowitym tempie osada kmieci z IX wieku. Wojowie zaprezentowali jak mężczyźni rozwiązywali dawniej nieporozumienia i jak pomagali po takiej rozrywce swoim białogłowom w kuchni. Dla najmłodszych zostało jeszcze wesołe miasteczko.

Przed kościołem

W niedzielę, przed kościołem parafii św. Wawrzyńca, gdzie odbywała się msza polowa, zebrały się m.in. tłumy wiernych, korowody dożynkowe z 32 powiatów, harcerze, przedstawiciele władz. Ołtarz, przy którym mszę koncelebrował biskup łowicki, Andrzej Dziuba, przygotowała

C:\Nowa Gazeta\zs04_36.vp
6 wrze nia 2004 15:2[illegible]:2[illegible]
Plate: [illegible] of 4

Magenta 100 lpi at 75 degrees
Black 100 lpi at 45 degrees

rodzina Hugo - Baderów, do pomocy mając sochaczewskie kwiaciarki. Grała orkiestra z Kask pod dyrekcją Edwarda Millera, śpiewał chór Towarzystwa Śpiewaczego Ziemi Sochaczewskiej pod dyrekcją Czesława Cieślaka. Modlitwę powszechną wygłosili wójtowie gmin powiatu sochaczewskiego i burmistrz Czubacki. Każda delegacja dożynkowa, ubrana w piękne regionalne stroje miała przydzielonego chorążego, a każdy z wieńców był prawdziwym dziełem sztuki. Z postumentów patrzyły w niebo wykonane ze słomy bociany. Niektóre kompozycje przedstawiały nawet całe wiejskie chatki wraz z mieszkańcami i sprzętem domowym. Ceremonia miała bardzo uroczysty charakter. Po mszy wieńce dożynkowe pomaszerowały na teren muszli koncertowej, gdzie odbyły się dalsze uroczystości.

Reasumując

Zorganizowane w naszym mieście dożynki można uznać za bardzo udane. Obyło się bez incydentów. Repertuar rozmaitych imprez był tak bogaty, że każdy, kto tylko zechciał się ruszyć z domu, znalazł coś dla siebie.

Sebastian Stępień

SEBASTIAN STĘPIEŃ

Koty w Sochaczewie

JOLANTA SOSNOWSKA

Chyba po raz pierwszy zagościła w Sochaczewie wystawa kotów rasowych. Pokaz zorganizowany z okazji Dożynek Wojewódzkich przeszedł najśmielsze oczekiwania zarówno organizatorów, jak i wystawców. Mimo, że trzeba było zapłacić za bilet, Miejski Ośrodek Kultury, gdzie odbywała się prezentacja w sobotę i niedzielę, odwiedziły tłumy sochaczewian i nie tylko.

A było co oglądać. Ponad 20 wystawców zrzeszonych w Warszawskim Stowarzyszeniu Kotów Rasowych przywiozło ze sobą najciekawsze okazy. Były więc koty brytyjskie, syberyjskie, persy, olbrzymy rasy Maybach i Maine Coon oraz prawdziwe perełki -jedyny w Polsce kot bezsierściowy rasy sfinks, przywieziony niedawno z Kanady oraz tzw. szmaciana lalka - kot rasy Ragdoll, sprowadzony do Polski w 2001 r. Cena kociaków tego gatunku rozpoczyna się od 1000 euro. Ceny kilkumiesięcznych zwierząt bardziej popularnych ras rozpoczynają się od 300 zł.

Mimo to wielu zwiedzających zastanawiało się nad zakupem, jeżeli nie podczas pokazu, to nawiązując kontakty z hodowcami. Wydaje się więc, że zorganizowanie takiej wystawy to był strzał w dziesiątkę.

(sos)

Zostań MISS

Miejski Ośrodek Kultury w Sochaczewie zaprasza dziewczęta

* w wieku 18 lat (wyjątkowo 17)

* powyżej 165 cm wzrostu

* o atrakcyjnej prezencji

do udziału w X Jubileuszowych Wyborach Miss Sochaczewa 2004.

Spotkanie organizacyjne w dniu 10 września (piątek) g. 17.00 w MOK-u przy ul.Żeromskiego 8 (prosimy o - strój mini , buty na wysokim obcasie).

To może być twoja szansa! Przyjdź koniecznie!

Organizatorzy zapewniają:

* dobrą zabawę

* mnóstwo atrakcji

* cenne nagrody od sponsorów

* niezapomniane wrażenia

Anna Czubak

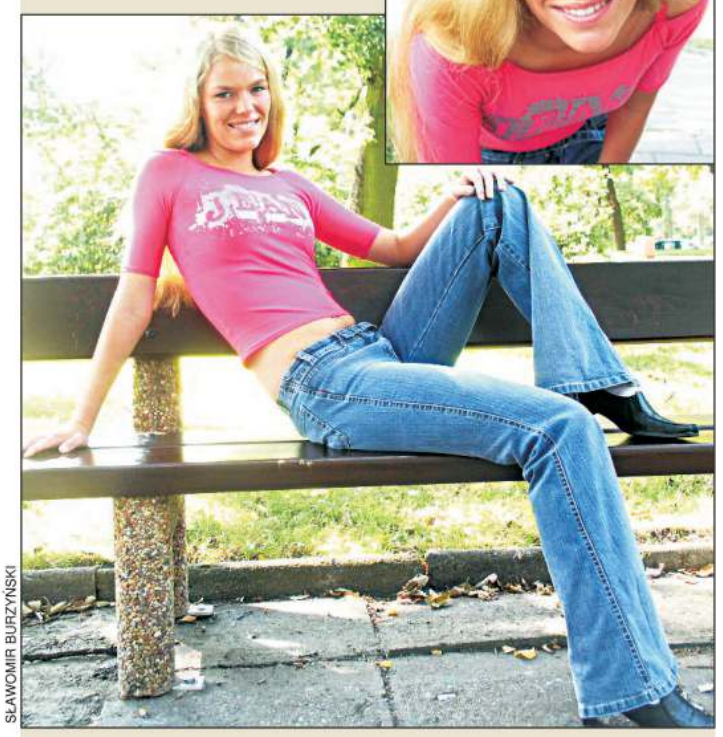

SŁAWOMIR BURZYŃSKI

Anna mieszka w Sochaczewie, ma 17 lat, 171 cm wzrostu i uczy się w LO przy ZS im. Iwaszkiewicza w Chodakowie.

Ania to była "Tygrysica", jednak przestała trenować rugby, bo przytrafiało jej się zbyt dużo kontuzji nóg, zaś nogi ma takie, że warto o nie zadbać. Ma za sobą również udany występ w trzech chodziarskich maratonach, gdzie pokonała nawet swojego dziadka.

Teraz opiekuje się suczką Suzi i ptasznikiem włochatym, pająkiem, który już niedługo będzie wielkości szczura i na pewno da się Ani głaskać na dobranoc. W ogóle lubi ona biologię, dlatego planuje zdawać na medycynę. A ponieważ lubi dostawać kwiaty, zamierza zaprezentować się w konkursie "Miss Sochaczewa".

b

Co z placem Kościuszki?

Podobne pytanie skierowaliśmy do przypadkowo napotkanych mieszkańców Sochaczewa. Jak wiadomo władze naszego miasta postanowiły zmienić oblicze placu przed kościołem parafii św. Wawrzyńca. Apelowały do sochaczewian o jakieś pomysły. Oto kilka takich propozycji zebranych wśród osób w różnym wieku.

- **Pan Michał** - Przede wszystkim uważam, że już na wstępie postawienie pomnika osobie żyjącej nie było dobrą inicjatywą. Poza tym plac nosi imię Kościuszki, więc wydaje się, że w tle powinien stać pomnik tego właśnie bohatera narodowego. Za nim mogłoby stać kilku kosynierów. Sam plac można by przyozdobić zielenią.

- **Pan Darek** - Trochę lepiej można by zorganizować postój taksówek. To w końcu miejsce pracy tych ludzi. Dobrym pomysłem wydaje się wybrukowanie tego terenu i zorganizowanie deptaka. Do tego jakieś parasole. Coś na kształt starego miasta w Warszawie. Przecież w tle stoją kamienice.

- **Pani Krystyna** - Postawiłabym scenę i ławeczki. Co wieczór jakieś koncerty uczniów szkoły muzycznej. Filharmonii u nas na pewno nie wybudują, a dzięki takiemu rozwiązaniu, ludzie którzy lubią posłuchać takiej muzyki, mieliby miejsce dla siebie.

- **Pani Joanna** - Należałoby zwrócić uwagę, jak usytuowany jest plac Kościuszki. Z jednej strony mamy ładnie odnowione kamienice i gustowny gmach muzeum. Z drugiej jednak obskurne pawilony i kościół, który dla mnie zawsze będzie porażką architektoniczną. Z kościołem nic się zrobić nie da, ale odnowienie pawilonów z pewnością poprawiłoby estetykę otoczenia placu. A sam plac? Parasole, na obrzeżach jakaś plenerowa ekspozycja muzeum. Trochę więcej zieleni i mamy miejsce, w którym można odpocząć i trochę się ukulturalnić w drodze z pracy.

- **Pani Zofia** - Najlepiej to nic nie ruszać. Wszystko jest dobrze. Ksiądz Piotr postawił piękny pomnik Papieżowi. Są ławeczki, można usiąść po mszy, albo przed różańcem. Niech już tak zostanie, bo jak coś postawią, to się ludzie zaczną zbierać i przed miejscem świętym rozrabiać. Piwo pić, burdy urządzać. Toż to by świętokradztwo było.

- **Pan Krzysztof** - Proponuję, żeby przenieść gdzieś postój taksówek i przystanek ZKM. To dałoby o wiele więcej miejsca. W pawilonach jakieś budki z piwem. Na placu stoliki i parasole. A i zegar na kościele mógłby co godzinę grać jakąś miła dla ucha melodyjkę. Zrobiłoby się naprawdę swojsko. Gdyby zaglądali tu turyści, wracający z Żelazowej Woli, to w krótkim czasie pojawiliby się malarze karykaturzyści, a i muzeum z pewnością by zyskało. Turyści już tak mają, że gdzie nie pójdą, to chcieliby coś oglądać. Wystarczy ich w dane miejsce zwabić.

- **Pan Andrzej** - McDonald's. Ściągnąć tu McDonalda i po problemie. Sam dbałby o teren. Do tego mają tam świetne kanapki.

- **Pani X** - Co mi pan z tym mikrofonem głowę zawraca. By się pan wziął za jaką uczciwą pracę.

- **Pan Waldemar** - Trzeba coś zrobić z taksówkami i przystankiem, bo tylko szpecą. Jakieś szachownice bym ustawił. Posadził drzewka i byłoby naprawdę ładnie.

- **Pan Kamil** - Scena muzyczna i koncerty zespołów amatorskich. Muszla jest za duża. Trudno zorganizować nagłośnienie, a tu można by wybudować widownię na jakieś 300, 400 osób. Chętnych do wystąpienia na pewno by nie brakowało. Każdy przynosiłby własny sprzęt. Zero kosztów dla miasta. Tylko przygotowanie sceny.

- **Pani Katarzyna** - Marzy mi się deptak jak na starym mieście w Warszawie. Pawilony zamienione w jakieś ładne kafejki. Jednak władze miasta proszą o propozycje, a na koniec i tak zrobią, co uznają za słuszne. Żeby tylko miejscowy proboszcz nie wyskoczył z jakimś kolejnym pomnikiem świętego Polaka. Dwa to aż nadto, a pieniądze, które na nie wydano, mogłyby być znacznie pożyteczniej wykorzystane.

Z dyktafonem biegał

Sebastian Stępień

Zgłobicka w Galerii ABAKUS

W czwartek 9 września w Galerii ABAKUS w Stołecznym Centrum Edukacji Kulturalnej w Warszawie zostanie otwarta wystawa grafiki Sylwii Zgłobickiej " Pejzaż - relatywizm odbioru przestrzeni". Artystka prezentowała już swoje prace poza granicami rodzinnego miasta(w tym m.in. dwukrotnie w Galerii ABAKUS na wystawie " Młodzi Laureaci Konkursowych Wystaw Twórczości Plastycznej Sochaczewski Laur"), lecz teraz zrobi to po raz pierwszy na wystawie indywidualnej.

Pejzaż- relatywizm odbioru przestrzeni" jest efektem konfrontacji moich emocji w kontakcie z przestrzenią krajobrazu, z moimi graficznymi rozważaniami na płaszczyźnie - mówi Sylwia Zgłobicka.- *Temat pejzażu jest dla mnie równie niezwykłym i wciąż otwartym zjawiskiem, jak technika, w której o nim opowiadam. Równie mocno również rozwija moją wyobraźnię i wrażliwość. Czasem patrzę na otoczenie okiem wnikliwego badacza, czasem - fotografika tradycjonalisty, czasem zaś rejestruję przestrzeń impresyjnie, gorączkowo i gwałtownie. W małą przestrzeń wnikam, szukam jej, bacznie obserwuję...Jest subtelna, krucha i nieśmiała... Duże przestrzenie odbieram jako bardziej agresywne. One mnie atakują, narzucają się i ogarniają mnie ze wszystkich stron!.. Adekwatnie do mojego sposobu doświadczania pejzażu, do wszelkich napięć i wzruszeń doznanych w plenerze, dobieram artystyczne i techniczne rozwiązania graficzne.*

Galeria ABAKUS Stołeczne Centrum Edukacji Kulturalnej, ul. Jezuicka 4 (Stare Miasto). Galeria czynna jest codziennie w godz. 11.00- 21.00. Wernisaż Sylwii Zgłobickiej odbędzie się 9 września o godz. 18.00. Wystawa trwać będzie do 10 października 2004 roku. Zapraszamy.

Color profile: Disabled
Composite 100 lpi at 45 degrees

ENERGOMONTAŻ-PÓŁNOC
w Sochaczewie ul.Inżynierska 32
posiada do wynajęcia
pomieszczenia biurowe, magazynowe i place składowe.
Kontakt: 046 863-16-39, 0502-745-229.
ZS-1585

Spółdzielnia Mieszkaniowa Lokatorsko-Własnościowa w Sochaczewie

ogłasza przetarg nieograniczony na

chemiczne płukanie instalacji c.o. w następujących budynkach:

1. Okrzei 3
2. Okrzei 5
3. 15-go Sierpnia 51 a
4. 15-go Sierpnia 51 b

Informacje dotyczące wymogów stawianych oferentom można otrzymać w siedzibie Spółdzielni przy ul.Piłsudskiego 26 pokój nr 6.

Osobą uprawnioną do kontaktu z oferentami jest p.Tomasz Grzejszczak tel. 862-21-59. W przetargu mogą wziąć udział wykonawcy, którzy spełniają wymogi złożenia oferty. Oferty należy składać w sekretariacie Spółdzielni do dnia 14.09.04 do godz. 10.00. Otwarcie ofert nastąpi w dniu 14.09.04 o godz. 10.30 w siedzibie Spółdzielni w Sali Konferencyjnej.

Zamawiający nie przewiduje zebrania oferentów.
ZS-1616

Abstraktowe wieści

Koniec wakacji był początkiem pracy dla zespołu tanecznego "Abstrakt". Przez tydzień trwały warsztaty dla wszystkich grup. Młodzież szkoliła się w technikach tańca disco dance - zajęcia prowadził choreograf Mariusz Mikołajek z Torunia(trener mistrzów świata), oraz w technikach tańca współczesnego - zajęcia z Krzysztofem Zawadzkim, tancerzem teatru tańca w Berlinie .

W tym samym czasie trwały przygotowania do występów w Łazienkach -29.VIII w ramach imprezy "Dni Mazowsza" oraz do udziału w Wojewódzkich Dożynkach organizowanych przez Starostwo Powiatowe.

10 września "Abstrakt" wraz z delegacją Urzędu Miasta wyjeżdża do zaprzyjaźnionego Gródka na Ukrainie, gdzie wspólnie z zespołem Beny- Band z Sochaczewa zaprezentuje część swojego bogatego repertuaru tanecznego.

PS Dla zainteresowanych osób podajemy, iż "Abstrakt" ogłasza nabór uzupełniający do istniejących grup.

Zapraszamy do MOK- u przy ul. Chopina w sobotę 18 września o godz. 10.00 dzieci powyżej 10 lat (od III klasy), uzdolnione rytmicznie , o właściwej sprawności i prezencji fizycznej.

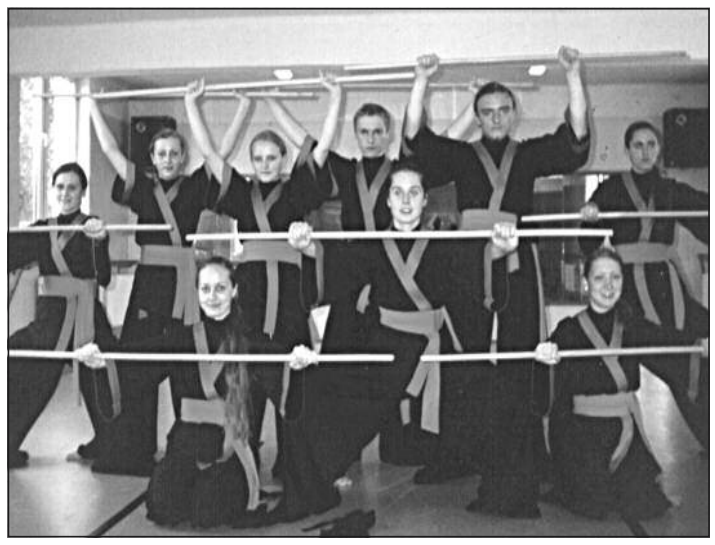

Laurowo w MOK-u

Miejski Ośrodek Kultury zaprasza do wzięcia udziału w XXVII Konkursowej Wystawie Twórczości Plastycznej "Sochaczewski Laur" 2004. W ubiegłym roku postanowiono dokonać pewnych zmian w regulaminie "Sochaczewskiego Lauru" tak, aby stwarzał on szansę nie tylko dorosłym twórcom, ale także młodzieży szkół ponadgimnazjalnych. Pomysł tan spotkał się z zainteresowaniem młodych plastyków i ich instruktorów, dlatego także w tym roku MOK czeka na prace młodych twórców. Celem Konkursu jest uzyskanie dzieł malarskich i graficznych o wysokich walorach artystycznych, przy uwzględnieniu wszelkich konwencji twórczych, wykonanych w dowolnej technice malarskiej i graficznej. Termin zgłaszania prac upływa 18 września. Uroczyste otwarcie wystawy i wręczenie nagród odbędzie się 10 października (niedziela), o godz. 15.00, w MOK przy ul. Chopina 101. Informacji na temat warunków uczestnictwa udziela sekretariat MOK, tel. (046) 863-25-72.

dw

Spotkajmy się z Pieśnią Chóralną

Miejski Ośrodek Kultury w Sochaczewie we współpracy z Towarzystwem Śpiewaczym Ziemi Sochaczewskiej zapraszają 26 września na IV Wrześniowe Spotkania z Pieśnią Chóralną im. Bohaterów Walk nad Bzurą "Pamięć - Wdzięczność - Nadzieja". Patronat nad spotkaniami objął przewodniczący Rady Miejskiej i burmistrz miasta Sochaczewa.

Celem Spotkań jest uczczenie pamięci Bohaterów Walk nad Bzurą z września 1939 roku, upowszechnianie wśród społeczeństwa polskich pieśni patriotycznych, budzenie poprzez pieśń uczuć patriotycznych, zaprezentowanie osiągnięć amatorskich zespołów chóralnych, rozwijanie zainteresowań muzyką chóralną.

Wrześniowe Spotkania z Pieśnią Chóralną mają charakter konkursu, a uczestniczyć w nich mogą chóry amatorskie zaproszone przez organizatora. Uroczysta inauguracja Spotkań nastąpi w dniu 26 września 2004 r. o godz. 13.00. w MOK, ul. Chopina 101. Więcej informacji na temat imprezy udziela sekretariat Miejskiego Ośrodka Kultury, tel. (046) 862-25-02. dw

Lato w bibliotece

Wzorem lat ubiegłych oddziały dla dzieci MBP w Sochaczewie włączyły się w akcję "Lato w mieście". Swoim dziecięcym czytelnikom zaproponowaliśmy zajęcia plastyczne, techniczne, rozwiązywanie rebusów i krzyżówek. Wykonywaliśmy ilustracje do znanych bajek i ulubionych wierszy, rysowaliśmy portrety przyjaciół i wakacyjny pociąg marzeń.

Podsumowaniem naszej akcji jest wystawa prac dzieci, zorganizowana w Miejskiej Bibliotece Publicznej przy ul.Żeromskiego 39a, na którą dzieci, ich rodziców oraz wszystkich zainteresowanych serdecznie zapraszamy.

W imieniu dzieci dziękujemy firmie Masterfoods Polska za słodycze.

Katarzyna Łuszczyńska

EFS Europejski Fundusz Społeczny

ZPORR Zintegrowany Program Operacyjny Rozwoju Regionalnego

Stypendia socjalne dla uczniów i studentów współfinansowane przez Unię Europejską

Starostwo Powiatowe w Sochaczewie informuje, iż w ramach środków Europejskiego Funduszu Społecznego jest możliwość ubiegania się o stypendium socjalne.

PRZESUNIĘTY TERMIN SKŁADANIA WNIOSKÓW O STYPENDIA DO 14 WRZEŚNIA 2004 R.

I. Wnioski o stypendium socjalne mogą składać:

1. Uczniowie spełniający następujące kryteria:

1) Są uczniami szkół ponadgimnazjalnych publicznych i niepublicznych mających uprawnienia szkoły publicznej kończących się maturą, prowadzonych/dotowanych przez Powiat Sochaczewski.

2) Pochodzą z rodzin znajdujących się w trudnej sytuacji materialnej tzn. dochód rodziny uzyskany w roku podatkowym 2003 w przeliczeniu na 1 osobę jest nie wyższy niż kwota 350 zł.

3) Są zameldowani na stałe na obszarach wiejskich[1] (na co najmniej sześć miesięcy przed datą złożenia wniosku).

4) Wnioski o stypendia socjalne dla uczniów szkół prowadzonych przez Powiat Sochaczewski należy składać w szkołach w terminie do 14 września 2004 r.

5) Wnioski o stypendia socjalne dla uczniów szkół dotowanych przez Powiat Sochaczewski należy składać w Wydziale Oświaty Kultury i Sportu Starostwa Powiatowego w Sochaczewie, ul. Marszałka J. Piłsudskiego 65, pok. 13 w terminie do 14 września 2004r. na drukach dostępnych w szkołach, Wydziale Oświaty Kultury i Sportu Starostwa Powiatowego w Sochaczewie, ul. Marszałka Józefa Piłsudskiego 65, pok. 13 oraz stronie internetowej www.starostwo-soch.home.pl od 30 sierpnia 2004 r.

6) Uczniowie będący mieszkańcami Powiatu Sochaczewskiego, a pobierający naukę poza terenem Powiatu Sochaczewskiego składają wnioski o stypendia socjalne zgodnie z zasadami przyjętymi przez powiat, który jest organem prowadzącym/dotującym daną szkołę.

2. Studenci spełniający następujące kryteria:

1) Są studentami państwowych lub niepaństwowych szkół wyższych prowadzonych w systemie dziennym, wieczorowym, zaocznym lub eksternistycznym.

2) Pochodzą z rodzin znajdujących się w trudnej sytuacji materialnej tzn. dochód rodziny uzyskany w roku podatkowym 2003w przeliczeniu na 1 osobę jest nie wyższy niż kwota 350 zł.

3) Są zameldowani na stałe na obszarach wiejskich Powiatu Sochaczewskiego[1] na co najmniej sześć miesięcy przed datą złożenia wniosku.

4) Wnioski o stypendia socjalne dla studentów należy składać w Wydziale Oświaty Kultury i Sportu Starostwa Powiatowego w Sochaczewie, ul. Marszałka J. Piłsudskiego 65, pok. 13 w terminie do 14 września 2004 r. na drukach dostępnych w Wydziale Oświaty Kultury i Sportu Starostwa Powiatowego w Sochaczewie, ul. Marszałka Józefa Piłsudskiego 65, pok. 13 oraz stronie internetowej www.starostwo-soch.home.pl od 30 sierpnia 2004 r.

II. Stypendia mogą być przyznawane:

1. Dla uczniów w wysokości 150 zł miesięcznie przez okres max 10 miesięcy w formie:

1) Rzeczowej (zakup podręczników, przyborów szkolnych itp.)

2) Dofinansowania opłat związanych z zakwaterowaniem i wyżywieniem poza miejscem zamieszkania uprawnionego w czasie pobierania nauki.

3) Refundacji kosztów poniesionych przez ucznia związanych z pobieraniem nauki za rok szkolny objęty wnioskiem.

2. Dla studentów w wysokości 200 zł miesięcznie przez okres max 10 miesięcy w formie:

1) Finansowej.

2) Refundacji kosztów (np. zakwaterowania, dojazdów) poniesionych wcześniej przez studenta związanych z pobieraniem nauki.

Faktury dokumentujące poniesienie kosztów związanych z nauką powinny być wystawione z datą po 31 sierpnia 2004 r. - (Warunek konieczny do uznania wydatków jako kwalifikowane zgodnie założeniami ZPORR).

III. Do wniosku należy załączyć dokumenty (zgodnie z objaśnieniami do druku wniosku) potwierdzające:

1. Fakt zameldowania na pobyt stały na obszarze wiejskim[1]
2. Wysokość dochodów
3. Fakt pobierania nauki w szkołach niepublicznych o uprawnieniach szkół publicznych dla młodzieży w przypadku uczniów szkół ponadgimnazjalnych oraz odbywania studiów w przypadku studentów

IV. Objaśnienia:

Za dochód uważa się wszystkie przychody po odliczeniu kosztów ich uzyskania oraz po odliczeniu składek na ubezpieczenia emerytalne i rentowe oraz na ubezpieczenia chorobowe określonych w przepisach o systemie ubezpieczeń społecznych, chyba, że zostały już zaliczone do kosztów uzyskania przychodu.

Do dochodów zalicza się w szczególności dochody z tytułu:

1) pracy, działalności gospodarczej, umów zlecenia lub o dzieło,

2) świadczeń otrzymywanych z powodu odbywania przez członka gospodarstwa domowego służby wojskowej lub zastępczej,

3) świadczeń z pomocy społecznej,

4) prowadzenia gospodarstwa rolnego, ustalone z zastosowaniem hektarów przeliczeniowych według zasad określonych w Ustawie o świadczeniach rodzinnych, (roczny dochód obliczamy mnożąc liczbę ha przeliczeniowych przez kwotę 252 zł x 12)

5) alimentów, stypendiów, emerytur i rent, w tym rent zagranicznych,

6) innych periodycznie uzyskiwanych dochodów, zwłaszcza z najmu lub dzierżawy, praw autorskich lub wykonywania wolnych zawodów,

7) oszacowane przez wnioskodawcę dochody z ryczałtu ewidencjonowanego i karty podatkowej.

V. Wykaz dokumentów do ustalenia średniego dochodu miesięcznego na 1 osobę w rodzinie za rok 2003:

1) zaświadczenia z urzędu skarbowego o wysokości dochodów uzyskanych przez członków rodziny w roku kalendarzowym poprzedzającym okres zasiłkowy, jeżeli dochody te podlegają opodatkowaniu podatkiem dochodowym od osób fizycznych na zasadach ogólnych; wzór zaświadczenia określa załącznik nr 2 do rozporządzenia[2],

2) zaświadczenia z urzędu skarbowego o wysokości należnego zryczałtowanego podatku dochodowego za dany rok albo decyzję lub decyzje ustalające wysokość podatku dochodowego w formie karty podatkowej,

3) oświadczenia członków rodziny o wysokości uzyskanego dochodu w roku kalendarzowym poprzedzającym okres zasiłkowy, jeżeli członkowie rodziny rozliczają się na podstawie przepisów o zryczałtowanym podatku dochodowym od niektórych przychodów osiąganych przez osoby fizyczne; wzór oświadczenia określa załącznik nr 3 do rozporządzenia[2],

4) oświadczenia członków rodziny o wysokości uzyskanego innego dochodu w roku kalendarzowym poprzedzającym okres zasiłkowy niepodlegającego opodatkowaniu; wzór oświadczenia określa załącznik nr 4 do rozporządzenia[2],

5) zaświadczenie właściwego organu gminy o wielkości gospodarstwa rolnego wyrażonej w hektarach przeliczeniowych ogólnej powierzchni w roku kalendarzowym 2003 albo nakaz płatniczy za ten rok,

6) przekazy lub przelewy pieniężne dokumentujące wysokość alimentów, jeżeli członkowie rodziny są zobowiązani wyrokiem sądu lub ugodą sądową do ich płacenia na rzecz osoby spoza rodziny,

7) kopię odpisu wyroku sądu zasądzającego alimenty na rzecz osób w rodzinie lub kopię odpisu protokołu posiedzenia zawierającego treść ugody sądowej, przekazy lub przelewy pieniężne dokumentujące faktyczną wysokość otrzymanych alimentów, w przypadku uzyskania alimentów niższych niż zasądzone w wyroku lub ugodzie sądowej, oraz zaświadczenie komornika o całkowitej lub częściowej bezskuteczności egzekucji alimentów, a także o wysokości wyegzekwowanych alimentów,

8) zaświadczenie o wysokości ponoszonej opłaty za pobyt członka rodziny, przebywającego w roku kalendarzowym poprzedzającym okres zasiłkowy, w instytucji zapewniającej całodobowe utrzymanie,

9) dokument potwierdzający utratę dochodu oraz wysokość utraconego dochodu, jeżeli dochód rodziny uległ obniżeniu na skutek utraty dochodu przez członka rodziny.

Marek Fergiński
Dyrektor Wydziału Oświaty Kultury i Sportu
Starostwo Powiatowe w Sochaczewie

ZS-1435

1 Za obszary wiejskie uznawane są tereny położone poza granicami administracyjnymi miast, (zatem nie dotyczy uczniów zameldowanych na terenie miasta Sochaczew).
2 Rozporządzenie Ministra Gospodarki, Pracy i Polityki Społecznej z dnia 5 marca 2004 r. w sprawie sposobu i trybu postępowania w sprawach o świadczenia rodzinne (Dz.U. z 2004 r. poz. 45 Nr 433).

C:\Nowa Gazeta\zs04_36.vp
6 wrze nia 2004 15:04:30

W najbliższą niedzielę 12 września z koncertami wystąpią: o godz. 11.00-**Jerzy Romaniuk**, o godz. 15.00 - **Alicja Paleta-Bugaj**

JERZY ROMANIUK

początkowo gry na fortepianie uczył się prywatnie, a następnie w Średniej Szkole Muzycznej w Łodzi. W latach 1963-68 studiował w PWSM w Warszawie pod kierunkiem wybitnego pedagoga, profesora Zbigniewa Drzewieckiego. Już w kilka miesięcy po otrzymaniu dyplomu zadebiutował z wielkim sukcesem na estradzie Filharmonii Narodowej w Warszawie. W latach następnych odbył studia podyplomowe w Konserwatorium Moskiewskim. Po powrocie do Polski rozpoczął pracę pedagogiczną w Akademii Muzycznej im. F. Chopina w Warszawie, gdzie jest profesorem klasy fortepianu.

ALICJA PALETA-BUGAJ

urodziła się w Krakowie, gdzie rozpoczęła swoją edukację muzyczną. Studia pianistyczne ukończyła z wyróżnieniem w klasie prof . Jana Ekiera w Akademii Muzycznej w Warszawie w 1974r. Swoje umiejętności poszerzała na licznych kursach mistrzowskich pod kierunkiem pedagogów rosyjskich i czeskich. Stypendystka Fundacji Kościuszkowskiej w USA. Wykonuje bardzo różnorodny repertuar, w którym szczególne miejsce zajmuje muzyka Chopina i Szymanowskiego. Jest profesorem klasy fortepianu w Akademii Muzycznej im. F. Chopina w Warszawie.

(s)

VIDEO

Pasja

- kostiumowy
Reż. Mel Gibson
Wyk. James Caviezel, Monica Bellucci

Tego filmu w reżyserii Mela Gibsona nie trzeba jakoś specjalnie reklamować. Ostatnie 12 godzin z życia Chrystusa to jedno wielkie pasmo tortur, sadystyczne widowisko katowania człowieka, aż do ostatniej kropli krwi.

To wielki traktat o bólu i śmierci, o poświęceniu życia w imię miłości.

Film ponad wszystko doskonały. Reżyseria i gra aktorów to prawdziwe mistrzostwo. Nie da się ukryć wzruszenia i emocji. Totalny wyciskacz łez.

1. Mój brat niedźwiedź - animacja

2. Nigdy w życiu - obyczajowy (G.Stenka, A.Żmijewski)

3. Zapłata - film akcji (B.Affleck, U.Thurman)

4. 21 gramów - thriller (B.Del Toro, N.Watts)

5. Pogoda na jutro - obyczajowy (J.Stuhr, M.Stuhr)

Nowości dostępne również na płytach DVD. Wypożyczalnia kaset video i płyt DVD "Mega Hit", Żeromskiego 29F. (za Pubem "Champion" 1p.)

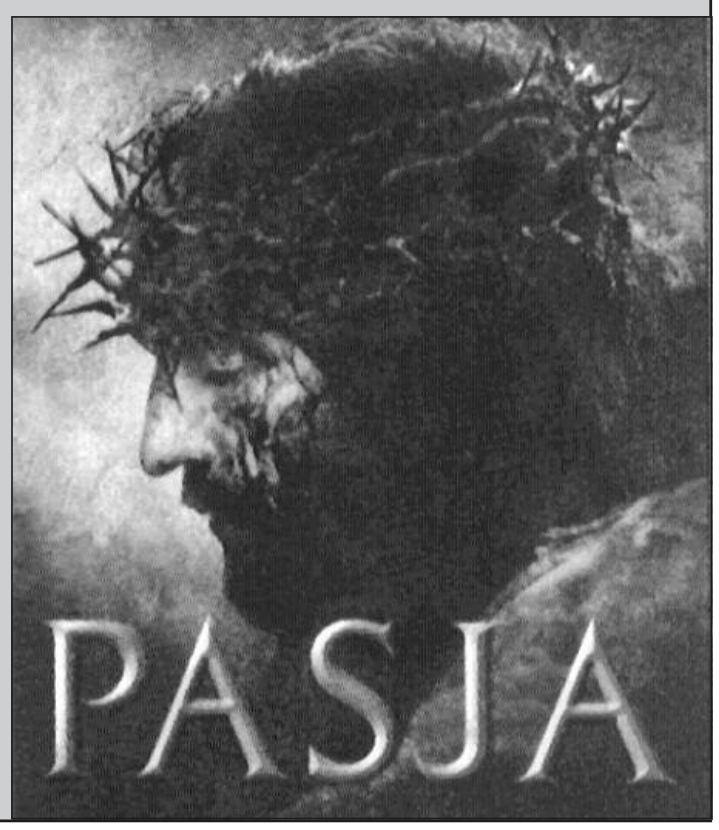

Baran 21.III. - 20.IV.

Czeka cię dość pracowity tydzień, szczególnie w domu. Może powinieneś spożytkować ten czas na porządki wokół siebie. Pamiętaj , że z każdej sytuacji jest wyjście - nie jesteś ofiarą i nie jesteś bezradny. Poniedziałek i środa to dni, w których należy zająć się swymi finansami. Natomiast piątek i sobota to doskonały czas na spotkanie z osobą miłą twojemu sercu.

Byk 21.IV. - 21.V.

Gwiazdy przestrzegają przed nieuczciwością i oszustwem - uważaj! Możesz zostać okłamany i oszukany. Sam również staraj się być uczciwym wobec innych, szczególnie w sprawach osobistych. W życiu prywatnym i zawodowym czeka cię harmonia. Jeśli jesteś samotny, nie masz jeszcze swojej drugiej połowy, powinieneś zająć się czymś, co sprawi ci przyjemność.

Bliźnięta 22.V. - 21.VI.

Uwaga! Nadchodzi czas nieróbstwa i apatii, dlatego bardziej zajmij się sobą - rozwiń hobby, poświęć czas na czytanie, poszerzanie horyzontów czy na wyjazd. Mogą mieć miejsce drobne nieporozumienia z partnerem (szczególnie w środę), dlatego postaraj się nie wszczynać niepotrzebnych dyskusji. Jeśli prowadzisz własną działalność gospodarczą, możesz mieć do czynienia z Urzędem Skarbowym.

Rak 22.VI. - 22.VII.

Mogą zdarzyć się niewielkie niepowodzenia rodzinne. Spróbuj nie nastawiać się negatywnie wobec najbliższej osoby, nie wywlekać starych, zapomnianych żalów i pretensji. Zanim coś powiesz, policz do trzech. Skup się na dobrych stronach związku partnerskiego czy układzie rodzic-dziecko. Ucz się dawania bez żalu, z radością w sercu, dopiero wtedy ofiara ma pełne znaczenie.

Lew 23.VII. - 22.VIII.

Powinieneś uważać na przebiegłe i sprytne osoby, które, być może, obserwują cię z daleka i analizują każde twoje posunięcie. Nie rzucaj się więc za bardzo w oczy, bo możesz wzbudzić zazdrość i zawiść innych. Niestety, możesz nie być w stanie uniknąć tego, jeśli pracujesz na eksponowanym stanowisku. Jeśli jednak masz okazję, wyjedź na jakiś czas, aby otaczająca cię energia wróciła do normy.

Panna 23.VIII. - 22.IX.

Powinieneś zmienić swoje zwyczajowe postępowanie, na przykład zadbać o formę psychofizyczną czy swój wygląd. Dobrze byłoby również pozbyć się złudzeń, które ograniczają cię w myśleniu i działaniu. Wtorek to dzień, w którym możesz wprowadzić jakieś zmiany na polu zawodowym - znaleźć pracę, spotkać wpływową osobę lub podpisać ważny kontrakt. Sobota to doskonały czas na przyjęcie towarzyskie

Waga 23.IX. - 23.X.

Może zdarzyć się, że się oświadczysz, ustalisz datę ślubu. Jeśli masz już obrączkę na palcu, zadbaj o miłe spędzenie wspólnego czasu. Gwiazdy mogą znacząco wpłynąć na twój związek. Jednak nie przyspieszaj wydarzeń - wszystko musi się toczyć naturalnym trybem. Dopiero po głębokim namyśle będzie można podjąć ważne decyzje.

Skorpion 24.X. - 22.XI.

W tym tygodniu mogą cię czekać niezbyt groźne, lecz mimo wszystko wyczerpujące konflikty w pracy. Należy nadrobić pourlopowe zaległości. Możesz mieć kłopoty z koncentracją. Jeśli więc pracujesz w rachunkowości, rozliczeniach powinieneś szczególnie uważać. Ze wszelkich niewygodnych układów uda ci się wyplątać dzięki twojej intuicji i wytrwałości.

Strzelec 23.XI. - 21.XII.

W życiu zawodowym wielkie zaangażowanie - dotyczy to szczególnie Strzelców prowadzących własną działalność. Będą okazje, aby godziwie zarobić. Jednak równie łatwo będziesz mógł przegrać, co wygrać. Zyskasz sobie zarówno przyjaciół, jak i wrogów. Idealizujesz swojego partnera, dlatego rzadko kiedy może on sprostać twoim wygórowanym wymaganiom. Nie zapominaj, że łatwiej jest coś zburzyć, niż zbudować.

Koziorożec 22.XII. - 20.I.

Ten tydzień będzie dobry na podreperowanie zdrowia, jeśli ci szwankuje. Natomiast, jeśli cieszysz się dobrą kondycją, możesz mieć chęć na niekonwencjonalne spędzenie wolnego czasu. Warto zaplanować go tak, aby się zrelaksować, odprężyć i przy okazji nawiązać stosunki z wpływowymi osobami. W miłości "gwiazdy" ci sprzyjają. Wykorzystaj ten okres dla trwałych deklaracji, jak i do utrwalenia związków.

Wodnik 21.I. - 20.II.

W tym tygodniu najważniejszy będzie dla ciebie spokój. Na urlopie nie myśl o sprawach zawodowych. Warto by było znaleźć czas na spotkania z przyjaciółmi i wyjazd z rodziną. Od piątku poczujesz przypływ pozytywnej energii - będziesz mieć wrażenie, że nie ma takiej rzeczy, której byś nie załatwił. W sobotę nie zmarnuj okazji na zrobienie dobrego interesu.

Ryby 21.II. - 20.III.

Możesz udzielać dobrych rad zarówno szefom, znajomym, jak i bliskim osobom, jednak mało kto weźmie je sobie do serca. Zaplanowana wcześniej podróż może nie dojść do skutku, a w ostatniej chwili mogą pojawić się problemy natury materialnej. Gwiazdy sprzyjają teraz narodzinom, ciążom, ślubom, ale też niestety rozwodom. Niektóre z tych zmian okażą się konieczne, z niektórymi możesz jeszcze poczekać.

KRZYŻÓWKA nr 36

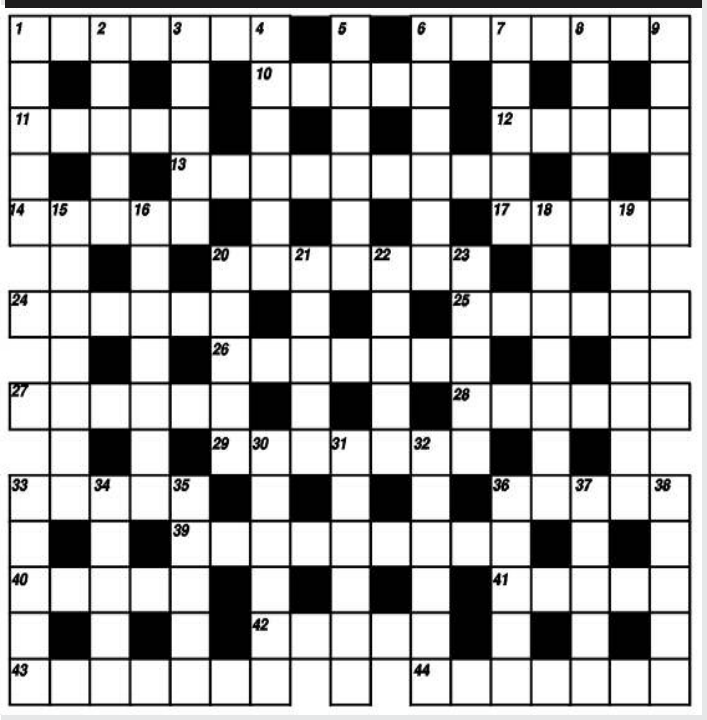

Poziomo:

1 - 4.09. w Sochaczewie odbyło się wojewódzkie święto rolników, 6-angielski polityk, który gościł w Hotelu Chopin, 10 - stan w USA, 11 - widmo, zjawa, 12 - np. żyto, 13 - w dawnej Polsce zastępca cześnika, 14 - miasto w Japonii, 17 - małpa, kuzynka makaka, 20 - odmiana jabłoni, 24 - nadworny kaznodzieja Zygmunta III, 25 - omasta, 26 - znany czeski długodystansowiec, 27 - bierwiono, 28 - śnieżne pantery, 29 - rzeka przepływająca przez Mostar, 33 - dygnitarz w dawnej Turcji, 36 - składnik benzyny, 39 - prezydent USA(1882-1945), 40 - więzienny list, 41 - ponaglenie, 42 - irlandzki pisarz ,laureat Nagrody Nobla(1865-1939),43 - jeden w rodzinie, 44 - zagłada, zguba.

Pionowo:

1 - narzędzie rzeźbiarza, 2 - jadowity wąż, 3 - bałtycka foka,4 - imacz, 5 - marka do gry, liczman, 6 -wynagrodzenie, 7 - ferment, 8 - tank, 9 - rzeka w południowej Anglii, 15 - drzewo zwane inaczej mamutowcem olbrzymim, 16 - pocisk armatni, 18 - ćwiczenie gimnastyczne, 19 - uporczywe myśli, 20 - wódz Argonautów, 21 - nitowacz, 22 - pewność siebie, 23 - znana firma telekomunikacyjna, 30 - utwór miłosny, 31 - stolica Armenii, 32 - utwór poetycki, 33 - zmarły niedawno stały współpracownik "ZS", 34 - tablica nad sklepem, 35 -pierwiastek chemiczny o l.a.33, 36 -dzielnica Krapkowic z zakładami przemysłu skórzanego , 37 - barwa obrazu, 38 - Ariadna dała ją Tezeuszowi.

Spośród nadesłanych w przeciągu miesiąca prawidłowych rozwiązań jednej z zamieszczonych w tym okresie krzyżówek wylosujemy kartę, której nadawca otrzyma atrakcyjną nagrodę rzeczową. W związku z tym rozwiązania krzyżówek będziemy podawać w pierwszym numerze następnego miesiąca, wraz z nazwiskiem zwycięzcy. Zapraszamy do zabawy i życzymy powodzenia.

Rozwiązanie krzyżówki nr 31

POWSTANIE WARSZAWSKIE

Rozwiązanie krzyżówki nr 32

Poziomo: ANTENAT, KROKIET, RZEKA, GRANT, NIOBE, KALOTÓWKA, SOPKA, TIARA, TARNINA, AZOREK, TYTANI, AUDYCJE, SAMIEC, NORWID, ZASTAWA, BATIK, BASRA, LODOWISKO, LANDO, BLASK, ROGAL, CZASZKA, EDREDON.

Pionowo: ARGUS, TRAMP, NATKA, TRALKA, MELTON, KALWIN, ORNAT, IKONA, TREMA, ODZNAKA, KARAIMI, INTERNA, RENTIER, TKACZ, RODOS, IRCHA, ATENA, ANDORA, TRWOGA, WESELE, BOLEC, TONGA, KLOSZ, BOBER, SKAND, ARKAN.

Rozwiązanie krzyżówki nr 33

Poziomo: PEDOFIL, MARABUT, OPOLE, POKOS, NAFTA, KIDNAPING, TETRA, OKRES, MNISZKA, PSALMY, JANTAR, CZAMARA, PORTYK, KRAMIK, ASONANS, ATŁAS, PASAT, OLIGARCHA, BIZON, DENKO, ETOLE, ZAKĄTEK, KOKAINA.

Pionowo: POPYT, DUKAT, FASKA, LONDON, BORAKS, MENISK, RINGO, BUFOR, TRANS, EKSPORT, RULETKA, KANTATA, ETAMINA, MYCKA, IMAGO, ZJAWA, AJAKS, SPISEK, NEAPOL, NACIEK, ARBUZ, ŁAZIK, SONET, PADOK, SANKI, TROJA.

Rozwiązanie krzyżówki nr 34

Poziomo: ALKOHOL, KOMÓRKA, AGORA, KORAB, NACJA, ARESZTANT, DANON, ADAMS, OSZCZEP, FAKTOR, OŁTARZ, ARBITER, GAWRON, TOCZEK, TORNADO, STROP, KALIF, ORTOPEDIA, DEDAL, NOSAL, WEDEL, NALEPKA, FIAKIER.

Pionowo: ALKAD, KORAN, HEBAN, LATEKS, KORZEC, KARATE, MANTA, RACJA, AWANS, AMARANT, ONTARIO, DOTACJA, MARCELI, ORANT, ZABÓR, ZATRA, PORTO, OTTAWA, NAPADY, DYDELF, SEDAN, RYDEL, POLIP, KANWA, LASKI, FELER.

Rozwiązanie krzyżówki nr 35

Poziomo: MATEUSZ, KALIOPE, BETEL, LIBAB, GILZA, ARTYLERIA, TOTEM, TANGO, SKŁADKA, SYLWIA, GENEZA, MAMUSIA, WIADRO, TALENT, SZARADA, OCHRA, KAFAR, OLIMPIADA, WEZYR, NEGUS, KREPA, KARBALA, TRANSZA.

Pionowo: MILET, TYBET, UZNAM, ZBYTEK, OTYLIA, KLERYK, LEGAT, ORLEN, ERATO, ODYNIEC, EKWADOR, ARNOLDA, GRZANKA, SAMOS, ŁOMŻA, DUSZA, AGATA, ZBITKA, RAPIER, DRAMAT, ODWYK, HUZAR, AORTA, KANWA, FAGAS, ROSJA.

Nagrodę wylosował Andrzej Janicki z Sochaczewa.

Color profile: Disabled
Composite 100 lpi at 45 degrees

ROLETY-ŻALUZJE
MOSKITIERY-VERTICALE

MARKIZY
balkonowe, tarasowe

OKNA - DRZWI
DREWNO, ALUMINIUM, PCV

PARAPETY - BLATY
KOMPLEKSOWO

węglowe, bezobsługowe
KOTŁY C.O.

WĘGIEL
workowany po 30 kg
z dostawą do kotłowni

Sochaczew, ul.Narutowicza 1
Tel. (46) 862-86-07
602-76-25-27

DARMAR

ZS-26

Drobne ogłoszenia

Usługi

- Żaluzje, Verticale, Rolety tekstylne, Rolokasety zewnętrzne. Kozłowski, Słowiańska 17, tel.862-98-20, 0-604-830-360. ZS-1
- Vertal - żaluzje - verticale antystatyczne - rolety tekstylne, zaciemniające - rolety antywłamaniowe. Producent, montaż, VAT. Tel. 0-602-736-692, 0-602-297-257. ZS-2
- **"Dominges" oferuje: ŻALUZJE, VERTICALE, PLISY, ROLETY, MOSKITIERY - SIATKI P/OWADOM. Tel. 0-602-762-141 - upusty.** ZS-7
- **Autozłom**, kasacje pojazdów bez opłat, tel.(0-46) 861-94-66. ZS-4
- **Pranie** dywanów, wykładzin, tapicerek meblowych i samochodowych, tel.0-504-630-724. ZS-5
- **WIDEOFILMOWANIE + FOTOREPORTAŻE, ŚLUBY, WESELA, INNE, DVD, VIDEO CD, SVHS, STEREO, TEL. 862-63-38.** ZS-6
- Gipsy, panele, malowanie, remonty wnętrz, 0-604-056-710, 0-503-141-105. ZS-14
- Usługi hydrauliczne, nowoczesne instalacje sanitarne w miedzi i plastiku, tel.863-40-87, 0-601-154-847. ZS-17
- **Solidnie położę gładź gipsową, glazurę, terakotę, panele oraz wszystko to, co jest związane z płytą gipsową, docieplanie budynków, tel. 863-13-44, 0-600-918-372.** ZS-175
- Ślubne limuzyny, 0-604-344-609. ZS-420
- **Kredyty - 862-19-43 w godz.9-16.** ZS-563
- Naprawa sprzętu AGD: pralki automatyczne i wirnikowe, lodówki, zamrażarki, termy elektryczne, ogrzewacze przepływowe i kotły elektryczne c.o. udzielamy gwarancji na naprawy, tel.837-35-94, 0-603-531-989. ZS-803
- **Pranie dywanów i tapicerki, tel.863-57-55, 0-608-582-751.** ZS-1250 R
- Gipsy, gładź, ścianki, sufity, poddasza, glazura, remonty wnętrz, (0-46) 863-52-40, 0-606-321-509. ZS-1253
- Układanie kostki, 0-604-877-630. ZS-1262
- Układanie kostki brukowej, 0-602-386-081. ZS-1338
- Dachy kryjemy blachą i papą termozgrzewalną, 855-37-72, 0-604-182-211. ZS-1393
- Usługi hydrauliczne, 0-692-927-573. ZS-1442
- Docieplenia budynków, pokrycia dachowe, rynny, podbitki, 0-692-512-870, 862-88-23, po 20.00. ZS-1460
- Docieplenia budynków, tynki akrylowe, poddasza, gipsy, panele podłogowe i ścienne, szybko, solidnie, tel.0-692-927-615. ZS-1471
- Kompleksowe usługi gastronomiczne, wesela, bankiety, itp., tel.0-501-660-981. ZS-1479 R
- Balustrady Ogrodzenia Kraty, 0-601-591-471. ZS-1499
- Żaluzje Rolety Verticale, 0-601-591-471. ZS-1500
- Skład mat. bud. Usługi transportowe 1,5 do 24 ton w tym HDS. Wiadomość tel. (046) 862-88-32. ZS-1533
- Quality Manager, Auditor, Expert systemów ISO, HACCP, BRC, IFS - szkolenia,konsultacje, wdrożenie systemu, przygotowanie do auditu, 0-606-375-319. ZS-1538
- Krycie papą termozgrzewalną 0-696-233-624. ZS-1540
- Usługi budowlane 0-609-223-918. ZS-1572
- Hydraulik tel. 697-554-744 po godz. 18.00. ZS-1584
- Poprowadzę księgowość małej firmy, tel. 608-594-309. ZS-1605
- Gabinet Pomocy Pedagogicznej (terapia pedagogiczna, dysleksja, wspomaganie komputerowe), tel. 693-839-957. ZS-1607
- Remonty, Glazura,terakota, panele, gips, malowanie, hydraulika, docieplanie poddaszy, montaż okien i drzwi. 0-506-266-895 (046) 862-45-21 po 19.00. ZS-1608
- Instalacje TV - naziemnej CYFRA+, POLSAT CYFROWY, ELKOM 862-54-16, 603-965-545. ZS-1611
- Tynki, posadzki, murowanie, docieplanie budynków, glazura, gipsy, 0-606-702-027, (046) 862-10-67. ZS-1627
- Glazurnicze 0-888-976-144. ZS-1637

Szkoła Języka
AGA
ANGIELSKIEGO, FRANCUSKIEGO I NIEMIECKIEGO

Poziomy
Początkujący
Przyspieszone początki
Zaawansowany
Przygotowanie do matury
Przygotowanie do egz. Cambridge (FCE, ACE)
KURSY BUSINESS English
Zajęcia indywidualne

Zajęcia w lokalach:
ul.Wojska Polskiego 5/33
(osiedle "Ogrody")
ul.Traugutta 42/2
(koło L.O. im.Chopina)
Informacje i zapisy: tel. 862-29-06.
ZS-1590

Nieruchomości

- Wynajmę lokale na biuro i gab. Lekarskie, ul.Warszawska 21, tel.862-24-29. ZS-100
- **Sprzedam działkę budowlaną oraz działkę na nieuciążliwą działalność usługową przy ul.Staszica 108 (na nowym osiedlu domów jednorodzinnych), tel.(0-46) 862-36-51 po godz. 19.00.** ZS-754 R
- Magazyn 300 m z placem i mieszkaniem do wynajęcia 863-55-47 po 18.00. ZS-1035
- Sprzedam działkę 3,5 ha w Ludwikowie, gm. Rybno, tel. 861-66-26. ZS-1402
- Tanio sprzedam M-5, własnościowe, 57 m^2, 4 p. (Chodaków), 0-692-674-929. ZS-1421
- Sprzedam dom z działką w centrum Sochaczewa, o pow.74 m^2, 0-502-169-499. ZS-1426
- Sprzedam działki budowlane 1000-1200 m^2, Rozlazłów, tel.(0-46) 863-54-40. ZS-1429
- Sprzedam dom 160 m^2, Malesin, 863-06-78. ZS-1443
- M-4, II piętro, z balkonem, b.ładne, wynajmę od zaraz, tel.0-604-598-525. ZS-1447
- Sprzedam M-4, 61 m^2, ul.15 Sierpnia, tel.0-888-639-087. ZS-1455
- Sprzedam ziemię 0,83 ha, w miejscowości Antoniew, koło Sochaczewa, tel.(0-46) 863-21-08, 0-602-172-568. ZS-1462
- Sprzedam działkę budowlaną 700 m ^{2}, 863-39-71. ZS-1463
- Sprzedam mieszkanie własnościowe, 40 m^2, ul.Wojska Polskiego, tel.0-606-917-848. ZS-1465
- Do wynajęcia umeblowany pokój w Teresinie, tel.0-505-084-972, (0-46) 861-44-62. ZS-1466
- Sprzedam dom, 0-602-135-920, 861-05-94. ZS-1468
- Kupię nieduży dom lub gospodarstwo w okolicach Sochaczewa, 0-503-340-369. ZS-1487
- Działki inwestycyjno-budowlane, Kąty, 862-42-52. ZS-1493
- Sprzedam działkę 0,79 ha z domem piętrowym do wykończenia, staw, Żdżarów, tel.0-502-092-483. ZS-1501
- Sprzedam dom, stan surowy w Sochaczewie, tel.862-87-35 w godz.10.00-18.00. ZS-1508
- Sprzedam ziemię 1,36 ha w Kozłowie Nowym, tel.(0-46) 862-58-04. ZS-1510
- Sprzedam dom 100 m^2 na wysokim podpiwniczeniu, z działką 1512 m^2 w Teresinie, 0-692-895-253. ZS-1517
- M-3 do wynajęcia tel. 0-504-500-102. ZS-1527
- Sprzedam M-3 600-169-585. ZS-1528
- Sprzedam dom w Kątach tel. 861-91-11. ZS-1530
- Do wynajęcia 300 m^2 na I piętrze Sochaczew, ul.Trojanowska 58, tel. (046) 862-88-32. ZS-1532
- Do wynajęcia lokal usługowo-biurowy tel. 862-14-73. ZS-1541
- Sprzedam M-4, 60 m^2, II piętro, cegła, ul.15 Sierpnia, tel. 861-05-33. ZS-1549
- Do wynajęcia M-2, tel. 606-205-232. ZS-1554
- Kupię kawalerkę 862-44-29, 696-898-791. ZS-1555
- Garaż do wynajęcia w centrum, tel. 862-95-13. ZS-1557
- Pilnie sprzedam ziemię 2 ha w trakcie przekształcenia (046) 861-90-30. ZS-1558
- Wynajmę pokój z kuchnią w Sochaczewie Osiedle Kolejowe, (022) 832-04-52, (022) 781-58-60. ZS-1559
- Sprzedam 1,12 ha z budynkami przy ul.Wypalenisko, tel. 862-83-99. ZS-1560
- Kupię tanio parterowy domek w powiecie sochaczewskim, 0-501-065-372. ZS-1561
- Sprzedam mieszkanie M-5, 54 m^2 w centrum Sochaczewa 0-888-124-802. ZS-1562
- Sprzedam mieszkanie 37 m^2, w Chodakowie, 0-606-322-985. ZS-1569
- Sprzedam działki budowlane Kuznocin, tel. 863-61-88. ZS-1570
- Sprzedam 7 ha ziemi gm.Nowa Sucha, 0-609-223-918. ZS-1573
- Sprzedam mieszkanie M-3, na Gałowskiej, tel. 600-890-507. ZS-1574
- Sprzedam działkę budowlaną 1300 m, Sochaczew, ul.Działkowa, 862-83-58. ZS-1575
- Sprzedam mieszkanie 28 m^2 w Sochaczewie, I piętro pokój z aneksem kuchennym, tel. 605-730-195. ZS-1577
- Tanio sprzedam lub zamienię na mniejsze mieszkanie typu M-4 60 m^2 tel. 863-01-39 po godz. 18.00. ZS-1579
- Wynajmę lub sprzedam M-4, IV p. ul.Targowa, tel. (022) 725-27-62 ZS-1580
- Sprzedam działkę około 4000 m^2 dom murowany + staw koło lasu, Janów k/Ruszk, Wiadomość (046) 862-88-32. ZS-1592
- Sprzedam dom w Sochaczewie, tel. 863-55-93. ZS-1597
- Sprzedam działkę budowlaną 4.400 m^2 w Kuznocinie, tel. 863-54-56, 0-696-356-291. ZS-1598
- Do wynajęcia pokój z kuchnią, 862-62-45. ZS-1601
- Wynajmę mieszkanie 2-pokojowe umeblowane w centrum Sochaczewa od października 604-536-749. ZS-1602
- **Posiadam do wynajęcia komfortowo umeblowane mieszkanie, 602-594-570.** ZS-1604 R
- Sprzedam M-3, 48,3 m^2 z garażem II piętro, 600-lecia, 0-694-887-316 po 18.0. ZS-1609
- Sprzedam działki budowlane tel. 862-96-69. ZS-1610
- Do wynajęcia mieszkanie M-4 w centrum Sochaczewa, umeblowane, z garażem, tel. 604 112 915 ZS-1622
- Kupię mieszkanie ok.50 m^2 I-II p. ew. parter. tel. 862-55-59 po 20.00. ZS-1624
- Poszukuję magazynu 1300 m^2 Sochaczew-okolice, tel. 0-506-682-767. ZS-1633
- Wynajmę tanio kawalerkę lub M-3, tel. 602-703-683, 698-286-292. ZS-1634
- Lokal do wynajęcia 65 m^2 Centrum, tel. 0-600-648-478. ZS-1635
- Sprzedam dom, stan surowy - otwarty, powierzchnia całkowita 200 m^2, powierzchnia działki 1225 m^2, Sochaczew, ul. 15-go Sierpnia, (Malesin), tel. 505-096-757. ZS-1636
- Kawalerka w centrum do wynajęcia tel. 696-087-179. ZS-1638
- Sprzedam M-4, 53,3 m^2 ładne, 4 piętro, 1-go Maja, 0-606-383-635. ZS-1639
- Sprzedam garaż przy Kochanowskiego 862-40-40, 694-170-600 ZS-1640
- Kupię mieszkanie na osiedlu Victoria do 70 m^2, max II p. 0 603 637 552 ZS-1641
- Kupię dom do 150 m^2 w Sochaczewie w stanie surowym lub wykończony, 862 68 79, 600 966 759 ZS-1642
- Sprzedam działkę 0 697 554 744 po 16^{00} ZS-1643

Zdrowie

- **JAROSŁAW ZAŁUSKI** - specjalista chorób płuc, specjalista medycyny rodzinnej, specjalista alergolog, pediatra - **TESTY ALERGICZNE I LECZENIE ALERGII, SPIROMETRIA, WIZYTY DOMOWE. USG COLOR DOPPLER - badania jamy brzusznej, tarczycy, stawów, przepływy w naczyniach żylnych i tętniczych. TEL.0-502-288-637.** ZS-3R
- **Bogdan Śliwicki** specjalista ginekolog-położnik **USG, laser, zabiegi** "Centrum Medyczne" ul.Kraszewskiego 14, tel. 862-12-21, 0-605-4-55-089. ZS-8 R
- **Centrum Stomatologiczne "Eldent", ul.15-go Sierpnia 1, 862-50-61, pon.-pt.9-19, sob.9-12. Pełny zakres usług.** ZS-9
- **OKULIŚCI** - PRACOWNICY KLINIK, NOWOCZESNE URZĄDZENIA DIAGNOSTYCZNE. **Poradnia leczenia jaskry** (komputerowe badanie pola widzenia, bezdotykowy pomiar ciśnienia wewnątrzgałkowego). Pracownia angiografii fluoresceinowej. **Okulista dziecięcy** (Poradnia leczenia zeza), APLIKACJA SOCZEWEK KONTAKTOWYCH. ALFA Sochaczew, al.600-lecia 45 (poniedziałki, środy, piątki, soboty). Rejestracja wizyt: **863-38-74**. ZS-10
- **Kardiolog - Juliusz Głogowski** tel.863-38-74. ZS-12
- **Stomatolog - Izabela Pietras.** Stomatologia estetyczna, protetyka, wybielanie zębów, kolorowe wypełnienia dla dzieci. Tel. 0-601-869-323. Sochaczew, al.600-lecia 45. ZS-479
- **Uwaga, zmiana adresu! Andrzej Wojdas - specjalista laryngolog i alergolog - konsultacje, porady, testy i odczulanie.** Sochaczew, ul. Zeromskiego 41 A lok. 22 (NZOZ "Almed", I piętro). *Dojazd od centrum: jadąc ul.Staszica za starym szpitalem pierwsza droga na prawo, na końcu osiedla mieszkaniowego.* Przyjęcia we wtorki i piątki. Zapisy 862-88-92 lub 0-501-440-322. ZS-1301 R

najpiękniejsze zaproszenia ślubne
FOTO PLUS Żyrardów
ul. 1- Maja 48
tel. 855 94 40
prezentacja w domu u klienta:
tel. kom
0 694 111 811

C:\Nowa Gazeta\zs04_36.vp
6 wrze nia 2004 15:02:47

- Lekarz Specjalista Dermatolog Ewa Brochocka-Zegadło. Przyjmuje bezpłatnie tel. 863-33-73 prywatnie tel. 862-84-44.
ZS-1576

- Ubezpieczenia KOSZTÓW LECZENIA SZPITALNEGO w Commercial Union, renta zdrowotna, odszkodowania za złamania i zwichnięcia. Biuro: Sochaczew, ul. 1 Maja 13, tel. (0602) 703-336.
ZS-1587 R

Motoryzacja

- Kupię każdy dobrze zapłacę do 100 tys. zł. Pilne 0-507-140-012, (0-46) 863-63-66.
ZS-20

- **Kupię każde auto powypadkowe, uszkodzone, zniszczone, spalone, płatne gotówką, tel.0-604-412-810.**
ZS-516

- Autozłomowanie, 0-604-444-842.
ZS-517

- Sprzedam volkswagena LT 28, 1994 rok, stan idealny, tel.861-00-11.
ZS-1485

- Kupię ciągnik i maszyny rolnicze, 607-809-288.
ZS-1556

- Sprzedam kombajn zbożowy Bizon Rekord Z058 z sieczkarnią 1989 r. stan bardzo dobry, tel. 863-61-88.
ZS-1571

- Sprzedam ładę 2107, poj. silnika 1300, rok prod. 1988, benzyna+ gaz, cena 2200 PLN, tel. 0-507-084-430.
ZS-1603

- Sprzedam poloneza 1,6 rok prod. 1994 gaz. tel. 0-605-284-172.
ZS-1626

- Sprzedam żuka rok 1990, blaszak z gazem, stan dobry, tel. 502-096-896.
ZS-1628

Praca

- Dyplomowana opiekunka dziecięca zaopiekuje się dzieckiem, 0-692-674-929.
ZS-1428

- Zatrudnię osoby ze znajomością j.angielskiego. Wymagania: liceum, certyfikaty, pedagogiczne, 0-608-897-307.
ZS-1516

- **Apteka w Sochaczewie zatrudni magistra lub technika farmacji. Atrakcyjne wynagrodzenie, 0-604-534-156.**
ZS-1521 R

- Firma zatrudni 2 osoby do pracy przy montażu pokryć dachowych, 0-602-331-907.
ZS-1623

- Praca w dogodnych dla Ciebie godzinach ORIFLAME pn. śr. pt. 16.00-19.00 (46) 862-15-36, (46) 861-53-71 po 20.00, 0-602-370-130.
ZS-1625

Nauka

- Korepetycje z matematyki w zakresie liceum i technikum: bieżące, matura, poprawki, tel. 862-90-48, 0-604-462-939.
ZS-1081

- Angielski, szwedzki, tel.(0-22) 796-54-54.
ZS-1208

- Angielski - korepetycje, 880-499-639.
ZS-1513

- CENTRUM LINGWISTYCZNE Sochaczew, ul. Reymonta 9 ogłasza zapisy na naukę języka angielskiego, niemieckiego, francuskiego i włoskiego. Zgłoszenia 862-41-00; 694-245-700 lub w siedzibie 16.00-18.00.
ZS-1542 R

- Jęz. angielski - korepetycje, tel. 862-41-51 lub 0-501-538-658.
ZS-1552

- Język niemiecki - korepetycje, wypracowania. tel. 862-48-01, 0-502-650-258.
ZS-1629

- Język angielski - korepetycje, solidnie, 609-618-374.
ZS-1631

- Matematyka, 504-075-756.
ZS-1632

Różne

- Indywidualne Konto Emerytalne (IKE) w Commercial Union - Korzystne oszczędzanie bez podatku od zysków! Biuro: Sochaczew, ul. 1 Maja 13, tel. (0602) 703-336.
ZS-1588 R

- Meble kuchenne Forte w dobrym stanie tanio sprzedam, tel. 0-508-357-220.
ZS-1596

- Sprzedam regał pokojowy (b.tanio) 0-604-957-639.
ZS-1599

- Poszukuję współlokatorki 0-609-618-374.
ZS-1630

EKO projekt

- projekty budowlane
- nadzory budowlane
- kosztorysowanie
- programy gospodarki odpadami
- przeglądy ekologiczne
- oceny oddziaływania na środowisko

inż. Jadwiga Barszcz

96-500 Sochaczew, Czyste 21
tel. (046) 862-78-15
kom. 0-602-488-824.
ZS-1543

LUKAS

Lukas z mikrofalówką!!!

Szybki kredyt gotówkowy do 25.000 bez poręczycieli

* 3% zniżki dla stałych klientów
* decyzja kredytowa w 15 min
* kredyt zaciągnięty do 30.09.2004 uprawnia do wzięcia udziału w losowaniu mikrofalówki.

Atrakcyjny kredyt budowlany i mieszkaniowy i pożyczki hipoteczne w Banku BPH. Tel.(0-46) 862-32-22 ul.Targowa paw.11
ZS-1461

Giełda Pracy

Oferty Powiatowych Urzędów Pracy

PUP w Sochaczewie

ul.Kusocińskiego 11, pok.48, 49, tel.862-33-93 w.148

Nauczyciel języka niemieckiego, nauczyciel języka angielskiego, nauczyciel wychowania fizycznego, nauczyciel matematyki, specjalista do spraw personalnych, anestezjolog, dermatolog, gastroenterolog, ginekolog z II stopniem specjalizacji, psychiatra z I stopniem specjalizacji, okulista, ortopeda, radiolog, urolog, pielęgniarka, dietetyk, mgr farmacji na stanowisko kierownika apteki, fizjoterapeuta, magister rehabilitacji ruchowej, pracownik do roznoszenia ulotek, sprzedawca - kierownik sklepu, magazynier, mechanik samochodowy kierowca, pracownik administracyjny magazynu, pracownik ds. spedycji i obsługi klienta, pracownik sekcji technicznej, pracownik ochrony, szwaczka, prasowaczka, kucharz, kierowca z prawem jazdy kat. C+E, kierowca z prawem jazdy kat. B, operator wózka widłowego, mechanik samochodowy, blacharz samochodowy, spawacz, murarz, pracownik budowlany, pracownik do ociepleń budynków, tynkarz, monter ścian kartonowo-gipsowych, malarz pomocnik murarza, blacharz, dekarz - blacharz, stolarz meblowy, pracownik do krycia dachów.

Oferty pracy na Cyprze ze znajomością języka angielskiego lub greckiego: drukarz, inżynier (inżynieria lądowa i wodna), formierz, pielęgniarka, architekt, kierowca na samochody ciężarowe, pracownik budowlany, sprzątacz, mechanik samochodowy, glazurnik, pokojówka, operator maszyn w pralni chemicznej, prasowacz/prasowaczka w pralni chemicznej, piekarz, kierowca podnośnika widłowego, kierowca koparki kołowej, kierowca koparki łańcuchowej, pracownik przy produkcji cegły i kamienia, pracownik budowlany (wytwarzanie betonu i kamienia), geodeta, architekt, pracownik przy układaniu kostki, kreślarz, stolarz, pracownik do obsługi opryskiwacza, monter, stolarz (wykonywanie mebli), inżynier telekomunikacji, inżynier łączności, informatyk, inżynier-elektronik, inżynier-elektryk, elektryk, spawacz, pracownik do montażu konstrukcji metalowych, spawacz stali nierdzewnej, pracownik do stawiania konstrukcji aluminiowych, piekarz, pomoc piekarza, cukiernik, sprzedawca, pomoc cukiernika, opiekunka, pomoc pielęgniarki, pielęgniarka, fizykoterapeuta, technik budowlany, rzeźnik, operator obrabiarek skrawających, pielęgniarka (ogólna, pierwsza pomoc, chirurgia, kardiologia, hemodializa), formierz, kowal, pracownik przy zalewaniu stropów, hydraulik.

Oferty pracy w Hiszpanii z podstawową znajomością języka hiszpańskiego ewentualnie angielskiego: pracownik przy produkcji narzędzi, technik mechanik-mechanik przemysłowy, technik mechanik-mechanik- hydraulik, operator dźwigu.

Oferty pracy w Niemczech z dobrą znajomością języka niemieckiego, w przypadku recepcjonistów dodatkowo wymagana znajomość języka angielskiego: kucharz, pracownik obsługi restauracji, personel hotelowy (obsługa pięter), recepcjonista, ekonomista o specjalności zarządzanie przedsiębiorstw, inżynier budowy maszyn i konstruktorów, ślusarz (budowlany), spawacz, mechanik (przemysłowy, samochodów ciężarowych), lakiernik, stolarz, cieśla, malarz, fizykoterapeuta, pielęgniarka/pielęgniarz, rolnik upraw polowych, rolnik upraw roślinnych, rolnik-hodowla zwierząt, osoby do pielęgnacji koni, piekarz, rzeźnik, sprzedawca biurowy i przemysłowy, sprzedawca detaliczny (piekarnia, sklep mięsny, rybny), fryzjer.

Oferty pracy we Francji z podstawową lub komunikatywną (w zależności od oferowanego stanowiska pracy) znajomością języka francuskiego ewentualnie angielskiego: cieśla, pracownik w rolnictwie, dekarz, kierownik-cieśla.

Oferty pracy w Słowenii ze znajomością języka angielskiego- oferta pracy EURES terapeuta (może być także lekarz ortopeda) oraz z bardzo dobrą znajomością języka angielskiego lub niemieckiego: programista komputerowy.

Oferta pracy w Szkocji ze znajomością języka angielskiego-oferta pracy EURES tynkarz.

Oferta pracy na Malcie z dobrą znajomością języka angielskiego /w mowie i piśmie/-oferta pracy EURES konserwator urządzeń gaśniczych.

Oferty pracy w Wielkiej Brytanii- znajomość języka nie jest konieczna, ale mile widziana znajomość języka angielskiego na poziomie co najmniej podstawowym- oferty pracy EURES elektryk- wymagane co najmniej 6-miesięczne doświadczenie w zawodzie elektryka PCV lub 2 lata w zawodzie elektryka samochodowego a także prawo jazdy i uprawnienia na wózki widłowe, średnio wykwalifikowany mechanik z doświadczeniem i prawem jazdy a także uprawnieniami na wózki widłowe, wykwalifikowany mechanik z doświadczeniem i prawem jazdy a także uprawnieniami na wózki widłowe i licencją 1-go stopnia LGV a także: z dobrą znajomością języka angielskiego: hydraulik, elektryk, operator drzewny/stolarz meblowy i z bardzo dobrą znajomością języka angielskiego: opiekun/ka, operator odlewni, tokarz CNC, wykwalifikowany szef kuchni.

PUP w Łowiczu

ul.Stanisławskiego 28, tel.837-04-20, 837-03-73, 837-07-76 w.252

Nauczyciel jęz. angielskiego, kierowca z prawem jazdy kat. C+E, przedstawiciel handlowy z własnym samochodem, handlowiec , kierowca z prawem jazdy kat B, nauczyciel j.niemieckiego, pracownik biurowy z wykształceniem wyższym ekonomicznym, znajomością obsługi komputera Subiect, Word, Exel, Corel , Internet i biegłą znajomością jęz. angielskiego oraz doświadczeniem, szwaczka, pracownik działu technicznego, sprzedawca-kasjer, spawacz, elektromechanik , kierowca z prawem jazdy kat. BCE, szwaczka , overlok, pracownik fizyczny, kierowca z prawem jazdy kat. C+E +ADR, osoba do montażu regałów z uprawnieniami na wózki widłowe, pracownik pizzerii, murarz, pracownik fizyczny, osoba do kierowania personelem, pracownik do prac wykończeniowych, robotnik drogowy, magazynier - kierowca, nauczyciel jęz. angielskiego, kierowca z prawem jazdy kat. C + przyczepa, mechanik samochodów ciężarowych, kierownik i sprzedawca w branży budowlanej i ogrodniczej, mistrz w dziale narzędziowni, kierownik sklepu z wyższym lub średnim ogrodniczym lub rolnym, osoba do składania zabawek , nauczyciel języka angielskiego, osoby do pakowania i wywracania skarpet , osoby po szkole, sprzedawca, pracownik produkcji, szwaczka, a dla osób z grupą inwalidzką: technik-mechanik.

PUP w Płocku

ul.Kostrogaj 1, tel.(0-24) 267-46-64

Fryzjer z doświadczeniem w zawodzie; asystent projektanta z wykształceniem wyższym technicznym - automatyka i robotyka, dobrą znajomością języka angielskiego, znajomością programów pakietu MS Office i programów graficznych, osoby bez doświadczenia; pielęgniarka z wykształceniem średnim kierunkowym, min. 5-letnim stażem pracy i prawem do wykonywania zawodu, praca w Goślicach; krawiec do szycia garniturów z wykształceniem zawodowym kierunkowym, min. 5-letnim stażem pracy i umiejętnością szycia marynarek; główny księgowy z wykształceniem wyższym ekonomicznym - rachunkowość (mile widziana rachunkowość zarządcza), min. 5-letnim doświadczeniem na stanowisku samodzielnego księgowego w dużej firmie, dobrą znajomością obsługi komputera - pakiet MS Office, prawem jazdy kat. B, mile widziana znajomość języka angielskiego, dodatkowym atutem będą uprawnienia biegłego rewidenta; technolog spawalnictwa z wykształceniem wyższym technicznym, 5-letnim stażem pracy na stanowisku, znajomością zagadnień z zakresu spawalnictwa oraz zagadnień związanych z naprawami i wytwarzaniem aparatury ciśnieniowej; malarz-piaskarz z min. 5-letnim stażem pracy i uprawnieniami na agregaty malarskie i śrutownice; instruktor kwieciarstwa-ogrodnictwa z wykształceniem min. średnim, kierunkowym; specjalista ds. transportu i logistyki z wykształceniem min. średnim technicznym, min. 5-letnim stażem pracy na stanowisku, prawem jazdy kat. BC, znajomością pojazdów osobowych i ciężarowych, mile widziana znajomość języka obcego i doświadczenie w kierowaniu zespołem pracowników; brygadzista robót ziemnych sanitarnych z wykształceniem min. zawodowym, min. 5-letnim stażem pracy na budowie i z umiejętnością niwelacji; operator koparki z min. 5 letnim stażem pracy i uprawnieniami do obsługi koparki typu Ostrówek, a dla osób niepełnosprawnych: pracownik ochrony, pracownik serwisu sprzątającego.

PUP w Rawie Mazowieckiej,

ul.1 Maja 1A, tel.814-40-51, 814-45-18 w.252

Szwaczki, telemarketer, kierowca z prawem jazdy kat. C+E, konsultant telefoniczny, pracownik ochrony, informatyk, przedstawiciel handlowy, technik budownictwa, operator wózków widłowych, spedytor w ruchu międzynarodowym.

PUP w Skierniewicach

Al.Niepodległości 7, pok.5 lub 6, tel.833-63-99, 833-61-82 w.201P

Pracownik szwalni, kierowca z prawem jazdy kat. C+E, sprzedawca, operator koparki gąsienicowej, operator dźwigu samojezdnego do 32 ton, tokarz- frezer, konsultant ds. pracy za granicą, instruktor nauki jazdy, malarz konstrukcji stalowych, stolarz meblowy, fryzjer, hydraulik, palacz kotłów olejowych, nauczyciel języka angielskiego, brukarz, prawnik, spedytor, spawacz gazowy -hydraulik, konserwator z uprawnieniami bhp, specjalista ds. szkoleń, monter okien i drzwi.

PUP w Żyrardowie

ul.Limanowskiego 45, tel.855-42-58, 85-5-38-12 w.262

Sprzedawca, nauczyciel jęz. angielskiego, murarz, kucharz do przyuczenia, blacharz-dekarz, technolog ds. tworzyw sztucznych, pracownik ochrony, szwaczka, elektryk samochodowy, technik fizjoterapeuta, recepcjonistka, asystentka dyrektora, inspektor, ślusarz, spawacz, kelnerka do przyuczenia, brukarz, aparatowy urządzeń produkcyjnych, kierownik sklepu, sprzedawca w biurze z oknami, pracownik biurowy, księgowa, pracownik produkcyjny (kobieta), kierowca z prawem jazdy kat. C+E, kierowca z prawem jazdy kat. D, stomatolog, kelner/ka, tokarz, prace przy rozładunku i załadunku, prasowaczka, operator wózka widłowego, przedstawiciel handlowy, lakiernik, stolarz/pomocnik stolarza, operator koparki gąsienicowej, kierowca z prawem jazdy kat. B- kurier z grupą inwalidzką, kierowca z prawem jazdy kat. B - sprzedawca, pomocnik kierowcy z prawem jazdy kat. B (1/2 etatu), pakowacz, organizator sieci sprzedaży, menedżer.

pab

Podejmę pracę

- Zaopiekuję się dzieckiem, 880-886-267.
- 40-lat rencistka podejmie sprzątanie mieszkań, biur lub innych obiektów 2 dni w tygodniu, tel. 861-66-09 po 18.00.
- Poprowadzę książkę przychodów i rozchodów b. dobra znajomość komputera, tel. 862-11-33.
- Po czterdziestce z doświadczeniem, jako opiekunka do dziecka, osoby starszej i sprzątanie, tel.0-504-515-134.

Twoje ogłoszenie w „Ziemi Sochaczewskiej” przeczyta wiele tysięcy osób w mieście i powiecie!

„Ziemia Sochaczewska” to najstarsza gazeta na naszym prasowym rynku. Sprzedaje się najlepiej ze wszystkich pism w mieście i okolicy.

Nie wierzysz? - zapytaj w swoim kiosku

Bezpłatny kupon dla poszukujących pracy

Treść

. . . . . .

. . . . . .

. . . . . .

Imię nazwisko i adres

. . . . . .

. . . . . .

Color profile: Disabled
Composite 100 lpi at 45 degrees

Trzecie urodziny Tygrysic

Czwartego września mijają trzy lata od pierwszego treningu żeńskiej drużyny rugby - sochaczewskich Tygrysic. W 2001 roku na boisku pojawiło się 19 odważnych dziewcząt. Do dnia dzisiejszego przez drużynę przewinęło się kilkadziesiąt zawodniczek, jednak z pierwszego składu wytrzymały: Monika Cuber, Marta Dybiec, Marta Górecka, Karina Piotrowska oraz Paulina Woźnica. Do tej pory dziewczęta rozegrały ponad dwadzieścia spotkań, a największym osiągnięciem jest zdobycie drugiego miejsca w I Międzynarodowym Pucharze Bałtyku w 2003 roku (przegrały tylko z Litwą). Dwie Tygrysice: Monika Cuber i Paulina Woźnica reprezentowały Polskę w Pucharze Europy. Obecnie drużyna trenuje pod okiem Arkadiusza Rejmana i przygotowuje się do swojego czwartego sezonu. W składzie znajdują się: Monika Cuber, Karina Piotrowska, Marta Dybiec, Anna Staniaszek, Elżbieta Brzustowska, Marta Górecka, Natalia Ciszewska, Maria Kowalska, Paulina Woźnica oraz Marta Ostrowska. Tygrysice zapraszają wszystkie chętne do gry na swoje treningi.

MARATONY

Zdobywali Góry Świętokrzyskie

W dniach 3-4 września sochaczewscy maratończycy startowali w Górach Świętokrzyskich.

3.09. - maraton kolarski (180 km, startowało 158 zawodników).

1. Tomasz Wenerski 6 godz. 40 min (debiut w imprezie)

2. Maciej Kiwerski (zwycięzca z 2001 roku)

10. Jan Cebrzyński (zwycięzca z 2000 roku)

4.09. - chód na 50 km (startowało 243 zawodników)

Nasi piechurzy dotarli do mety. Maciej Kiwerski w czasie 8 godz. 10 min. (czołowa grupa) zaś Jan Cebrzyński w grupie zasadniczej.

Nasi maratończycy wystartują 12.09. w sochaczewskim półmaratonie "Szlakiem Walk nad Bzurą", a 18.09. w maratonie rowerowym na 200 km (Góry Świętokrzyskie).

RUGBY

I liga seniorów

Zabrakło wykończenia

Orkan Sochaczew - Skra Warszawa 10:8 (10:3)

punkty: Jabłoński(5), Kłak(5)

skład: Adamiak(79' Syperek), Stachniuk, Orliński (46' Radzymiński), Pruski(61' Kościelewski), M.Grochowski(46' Rogowiec), Kobek, Brażuk, Gubar, Szymański(79' Hetmanowski), T.Jabłoński, Dybiec, Pietrzyk, Michalak, Pisarek, Kłak

sędziowie: Szostek - Kapustka, Zeszutek

Maciej Brażuk słusznie obawiał się meczu ze stołeczną Skrą. Po pierwsze, trenerem tej drużyny jest znakomity Andrzej Kopyt, który zna nasz zespół, gdyż był jego trenerem. Po drugie, w Skrze grają zawodnicy, którzy w poprzednich sezonach reprezentowali nasz klub (Danieluk, Szulczyński, Kotecki, nieobecny Marian Liedel oraz wychowanek Orkana Zabłocki). Po trzecie, Orkan zmienia swój styl gry (na bardziej nowoczesny) i jeszcze nie wszyscy zawodnicy wykonują swoje zadania bezbłędnie.

Przez pierwszych dwadzieścia minut na boisku niewiele się dzieje. Lekką przewagę posiada Skra, potrafi jednak tylko dojść do linii 22 metrów. Orkan powoli zaczyna łapać rytm gry. Najpierw Miłosz Grochowski wygrywa autowy wrzut Skry. Następnie Tomasz Szymański tarmosi po młynie "9" gości. W 24' rajd Pisarka (po podaniu Szymańskiego) kończy się wypchnięciem w aut, dwadzieścia metrów przed celem. Dwie minuty później Jarosław Orliński wiąże warszawską obronę, następuje odwrócenie akcji. Jajo trafia do Michalaka, ten podaje do Pisarka, który wypuszcza do boju Michała Kłaka. Nasz dynamiczny obrońca dobiega do pola punktowego i zdobywa punkty. Z trudnej pozycji podwyższa Tomasz Jabłoński, po jego kopie piłka trafia w słupek i wpada tam gdzie trzeba - Orkan prowadzi 7:0. Skra odpowiada celnym karnym w 30'.

MUDIN

Gospodarze atakują, popełniają błąd, który o mało nie kończy się przyłożeniem. Na szczęście czujnie zachowuje się nasza obrona, a po odzyskaniu piłki Jabłoński dalekim kopem oddala zagrożenie. Tuż przed przerwą Jabłoński celnie kopie karnego, ustalając wynik na 10:3. Po odpoczynku nasi ruszają do ataku, stwarzając kilka sytuacji. Szwankuje jednak ostatnie podanie, które często jest "do przodu". W 50' Jabłoński kopie po raz kolejny. Znowu trafia w słupek. Tym razem jajo ląduje na polu gry. Skra przejmuje na kilka minut inicjatywę. Skutkiem są zdobyte w 60' punkty, po doskonale rozegranym moulu autowym. Do końca spotkania trwa wyrównany bój, a obydwa zespoły mają sytuacje punktowe. Najlepszą Orkan miał tuż przed końcowym gwizdkiem. Michał Kłak złapał kopnięcie rywala i zainicjował kontrę. Z piłką przebiegł 70 metrów, oddał jajo Pisarkowi, który został zatrzymany tuż przed linią pola punktowego. Akcja jest jednak kontynuowana. Niestety ostatnie podanie do Kamila Dybca było fatalne i nasz skrzydłowy nie opanował piłki. Sędzia skończył emocjonujące spotkanie. Orkan rozegrał przyzwoity mecz, zdobył kolejne trzy punkty. To cieszy. Martwi to, że w wielu akcjach zabrakło skutecznego wykończenia, a wtedy zwycięstwo byłoby bardziej okazałe. Po raz kolejny należy podkreślić dobrą organizację spotkania (program meczu, przed spotkaniem odegrany na trąbkach hymn drużyny, w przerwie występ Abstraktu, spikerka), o którą zadbali sami zawodnicy oraz społeczni działacze sekcji rugby. W trzeciej kolejce Orkan czeka wyjazdowy mecz z Budowlanymi Lublin.

Wyniki II kolejki:

Folc - Lechia 23:28 (8:12)

Ogniwo - B.Lublin 30:7 (10:0)

Posnania - B.Łódź 15:26 (10:13)

AZS Gd. - Arka 3:32 (3:17)

Tabela po II kolejkach:

1.Arka Gdynia	6 66-8
2.Lechia Gdańsk	6 62-23
3.Budowlani Łódź	6 45-18
4.ORKAN	6 27-19
5.Ogniwo Sopot	4 41-24
6.Budowlani L.	4 31-36
7.Folc AZS War.	2 29-52
8.Skra Warszawa	2 13-44
9.Posnania Poz.	2 15-60
10.AZS AWFiS G.	2 6-5

MOTOCROSS

Piękne zawody przy pięknej pogodzie

29 sierpnia w podkieleckim Sukowie rozegrano maraton motocrossowy. Ponownie zawodnicy Szaraka ukończyli jazdę na czołowych miejscach.

Kategoria - Dzieci (do lat 14-stu, 30' jazdy, startowało 20 zawodników)

2.Oskar Wrzesiński

5.Marcin Zientara

Kategoria - OPEN (2 godziny jazdy, startowało 107 motocyklistów)

2.Sławomir Kreps

4.Marek Jakubiak

7.Paweł Cytowski

8.Jacek Rosiak

9.Jacek Wroński

TENIS ZIEMNY

Młodzieżowe Mistrzostwa Sochaczewa

Finałowy horror *dwudziestolatków*

Odbyły się anonsowane w naszym tygodniku Młodzieżowe Mistrzostwa Sochaczewa w tenisie ziemnym. Na starcie stanęło ponad dwudziestu zawodników. W finale dziewcząt, Sylwia Cyniak wyraźnie pokonała Roksanę Kodym 9:1. W kategorii chłopców do lat 16-stu, Ariel Lisowski pokonał Mateusza Hablaszka 6:4, 6:2. Najbardziej zacięty finał odbył się w kategorii do lat 20-stu. Tomasz Szewczyk potrzebował aż 3,5 godziny, żeby pokonać Michała Rogowskiego. Pierwszy set dla Szewczyka 7:5, w drugim lepszy jest Rogowski - 6:2. Trzeci to istny horror. W tiebreaku wygrywa Szewczyk 7:5.

Reprezentacja księży kontra Trojanów

12.09.2004 o godz. 15.00 na boisku Unii 97 w Kątach (za sklepem meblowym) odbędzie się mecz pomiędzy Reprezentacją Polski Księży (opiekunowie: Robert Gadocha i Roman Kosecki), a drużyną Trojanowa. O godz. 19.30 planowany jest koncert muzyki folkowej. Impreza ma charakter charytatywny. Organizatorzy serdecznie zapraszają. Więcej szczegółów na plakatach.

Piłka nożna młodzieżowa

Derbowe porażki Unii 97

Nieźle spisują się nasze drużyny w rozgrywkach młodzieżowych. Cieszy postawa zwłaszcza juniorów (rocznik 1986) Orkana i Bzury , drużyny te nie doznały jeszcze porażki.

Derby

rocznik 1989 -Liga Mazowiecka

Bzura Chodaków - Unia 97 Sochaczew 3:0 (1:0)

gole: Bronicz, Miller, D.Romanowski

rocznik 1993

Unia 97 Sochaczew - Orkan Sochaczew 1:2 (0:0)

gole: Kmieciński/Adamkiewicz, Kęska

Orkan Sochaczew

rocznik 1986

Orkan Sochaczew - Ursus Warszawa 2:1 (0:0)

gole: Chałubek, Paruszewski

rocznik 1990

Orkan Sochaczew - Milan Milanówek 15:0 (7:0)

gole: Dąbrowski(7), Lewandowski(6), Kulisz, Koźliński

rocznik 1992 - Liga Mazowiecka

Wisła Płock - Orkan Sochaczew 7:3 (3:1)

gole: Skowron(2), Celeda

Orkan Sochaczew - Legionovia Legionowo 2:2 (2:1)

gole: Skowron, Celeda

rocznik 1993

Orkan Sochaczew - LKS Chlebnia 2:2 (1:1)

gole: Majchrzak, Trafalski

Unia 97 Sochaczew

rocznik 1989 -Liga Mazowiecka

Unia 97 Sochaczew - UKS Targówek 2:3 (2:0)

gole: Borkowski, Brodowski

rocznik 1991 - liga Mazowiecka

Unia 97 Sochaczew - Marcovia Marki 6:0 (5:0)

gole: Wiśniewski (2), Grabarek (2), Oliwa, Martyrosjan

SEMP Ursynów Warszawa - Unia 97 Sochaczew 0:4 (0:3)

gole: Grabarek (2), Wiśniewski (2)

rocznik 1992 -Liga Mazowiecka

Unia 97 Sochaczew - UKS Błyskawica Warszawa 2:1 (1:0)

gole: Binienda, Wódka

Narew Ostrołęka - Unia 97 Sochaczew 3:2 (3:1)

gole: Komendarek, Orliński

rocznik 1993

Relax Radziwiłłów - Unia 97 Sochaczew 1:1 (0:1)

gol: Leszczyński

Bzura Chodaków

rocznik 1986 (juniorzy)

Bzura Chodaków - Spójnia Mała Wieś 7:1 (6:0)

gole: Robert Stencel (2), Heleniak (2), Szymański, Kowalski, Szcześniak

Bzura Chodaków - Luszynianka Luszyn 8:3 (4:1)

gole: Robert Stencel(4), Heleniak, Biernacki, Winnicki, Szymański

rocznik 1989 - liga Mazowiecka

Kadra Rembertów - Bzura Chodaków 11:0 (7:0)

rocznik 91

Bzura Chodaków - Mazowsze Płock 1:1 (1:0)

gole: Wasilewski

Tarczyk Unia Boryszew

rocznik 1988 - Liga Mazowiecka

Tarczyk Unia Boryszew - Varsovia Warszawa 4:1 (2:0)

gole: Grzywacz(2), Kotlarski, Tomala

rocznik 1994

Ożarowianka - Tarczyk Unia Boryszew 1:12 (0:6)

gole: Kmieciński(4), Trawiński(3), Kalota, Stencel, Kowalski, Strzelczyk, Wódka

Motocross - Sześciodniówka

Szarak na Mistrzostwach Świata

W dniach 13-18 września w podkieleckiej Miedzianej Górze odbędzie się LXXIX Sześciodniówka. W tym roku na tej najbardziej prestiżowej imprezie (zgłoszonych zostało ponad 540 zawodników) w rajdach Enduro pojedzie sochaczewski team SZARAKA w składzie: Łukasz Podrażka (najmłodszy uczestnik tegorocznej imprezy), Krzysztof Jarmuż oraz Michał Wyszomirski. Będzie to debiut SZARAKA w Sześciodniówce. Koszmar tego rajdu polega na tym, że codziennie zawodnicy mają do pokonania ok. 250 km po bezdrożach, mokradłach i górskich ścieżkach. Dodatkowo muszą sami naprawiać swoje motocykle, mając na to tylko 25' dziennie. Po raz pierwszy rozegrano "Sześciodniówkę" (ma rangę Mistrzostw Świata w rajdach Enduro) w 1913 roku. Do tej pory trzy razy gościła ona w Polsce (1967-Zakopane, 1987 i 1995-Jelenia Góra). Z mieszkańców Sochaczewa startowali w niej: Tomasz Kodym - cztery medale (1987, 1988, 1989 i 1990), Władysław Dudziński - 2 medale (1967 i 1968) oraz Zbigniew Rutkowski - 2 medale (1967 i 1970). O wynikach naszego zespołu napiszemy za dwa tygodnie.

Stara przystań odżywa

W połowie sierpnia ponownie została otwarta "Przystań" kajakowa w Sochaczewie (przy ulicy Moniuszki, koło cmentarza). Od jakiegoś czasu mieszkańcy naszego miasta zapewne zauważyli większe poruszenie związane z tym miejscem.

"Stowarzyszenie Sochaczewska Inicjatywa Rozwoju Regionalnego" oddało pod opiekę ten ładny zakątek Sochaczewa grupie miejscowej młodzieży, która wykonała podstawowe prace remontowe i porządkowe oraz ożywiła to wspaniałe niegdyś miejsce zabaw i rekreacji. O postępach prac *Ziemia Sochaczewska* będzie informować na bieżąco.

Szukamy następców Otylii Jędrzejczak!

MKS "Orkan" ogłasza

nabór chłopców i dziewcząt urodzonych w latach: 1993, 1994, 1995 do szkółki pływackiej

Wymagana podstawowa umiejętność pływania!
Zebranie organizacyjne z opiekunami dzieci
27.09.2004 r. o godz. 19.00
w sali klubowej pływalni "Orka".

ZS-1620

C:\Nowa Gazeta\zs04_36.vp
6 wrze nia 2004 15:01:01

PIŁKA NOŻNA

Płocka liga okręgowa

Sochaczew wygrywa i lideruje

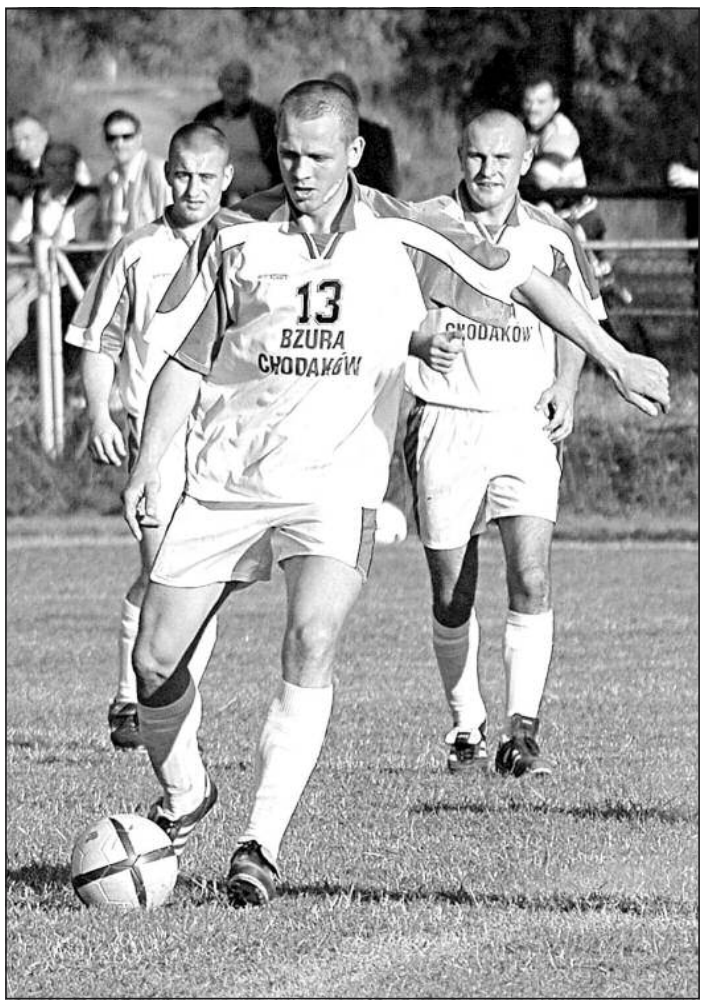

MUDIN

Trzecia kolejka była udana dla sochaczewskich drużyn, które wygrały swoje spotkania. Najgroźniejsi rywale tracą punkty, co zwiększa szanse naszych zespołów. O ile passa zwycięstw nie zostanie przerwana, w VI kolejce szykują się bardzo emocjonujące derby (Orkan - Bzura, sobota, 25.09, godz.14.oo).

Orkan Lelice - Orkan Sochaczew 0:2 (0:0)

gole: Wójcik, P.Szatkowski

skład: P.Radzio - Pawlak, Wróblewski, I.Łukawski, Sabalski, Adamczewski, Cieślak, Botorowicz, Machciński, Wójcik (P .Szatkowski), R.Łukawski (T.Radzio).

Przez całe spotkanie sochaczewski Orkan dyktował warunki gry. Pierwszego gola strzelił Wójcik, któremu piłkę dograł Robert Łukawski. Daniel "położył" obrońcę bramkarza. Strzał do pustej bramki był formalnością. Drugiego gola, strzałem w krótki róg zdobył Piotr Szatkowski, wprowadzony na boisko kilka minut wcześniej. Zwycięstwo nad imiennikiem z Lelic pozwoliło sochaczewianom pozostać samodzielnym liderem rozgrywek. W IV kolejce (sobota, 11.09 godz. 15.oo) do Sochaczewa przyjeżdża dotychczasowa rewelacja rozgrywek - Wisła Duninów.

Pomeczowa opinia trenera Andrzeja Grzybowskiego: "Jestem zadowolony ze zwycięstwa oraz postawy moich zawodników. Wszyscy włożyli w grę dużo serca i mocno się napracowali. Był to na pewno lepszy mecz niż poprzedni. Zagraliśmy systemem 3-5-2, który się sprawdził. Przewyższaliśmy rywali pod względem szybkości oraz umiejętności techniczno-taktycznych. Odnieśliśmy zasłużone zwycięstwo."

Bzura Chodaków - Luszynianka 5:0 (4:0)

gole: R.Stencel(2), Makulski(2), Matusiak

skład: Małkowski - Pętlak, Jagodziński, Kalinowski(Śmielak), J.Stencel, Szypszak, Radosław Stencel, Makulski, Matusiak, Szymański, Kowalski(Pacholski)

Przez cztery kwadranse chodakowianie wyraźnie dominują na boisku, co potwierdzają strzelonymi golami. W końcówce zabrakło chyba kondycji i gra się nieco wyrównała. Wybijającymi się zawodnikami biało-zielonych był bramkarz Małkowski oraz strzelec dwóch bramek - Radosław Stencel. Wyraźna wygrana awansowała Bzurę na pozycję wicelidera. Za tydzień chodakowianie wyjeżdżają do Ciółkowa na spotkanie ze spadkowiczem z MLS.

Pozostałe wyniki III kolejki:

Roltex - Zryw 2:2

Wicher - Stoczniowiec 2:2

Wisła - Błękitni 2:0

Mazowsze II - Ciółkowo 0:1

Orzeł - Świt 8:0

Tabela:

1.ORKAN Sochaczew	9	4-0
2.BZURA Chodaków	7	9-2
3.Wisła Duninów	6	6-3
4.Mazowsze II Płock	6	4-2
5.Orzeł Goleszyn	5	12-4
6.Stoczniowiec Płock	5	9-4
7.Orkan Lelice	4	4-5
8.Ciółkowo	4	4-6
9.Błękitni Gąbin	3	6-5
10.Roltex Białkowo	3	6-6
11.Luszynianka Luszyn	3	2-7
12.Wicher Cieszewo	1	3-8
13.Zryw Bielsk	1	3-9
14.Świt Staroźreby	0	2-13

MOTOCROSS

Dawid wicemistrzem Polski

Władysław Dudziński, Zbigniew Rutkowski i Tomasz Kodym doczekali się kolejnego następcy. W niedzielę 5.09. w Gdańsku odbyły się ostatnie eliminacje Mistrzostw Polski w kat. Nadzieje Motocrossu (65 ccm, 12 lat). Doskonale spisał się Dawid Sierociński, który dwukrotnie był drugi i ostatecznie w klasyfikacji końcowej zdobył Srebrny Medal Mistrzostw Polski. Dobrze spisali się także pozostali motocykliści Szaraka.

XIII eliminacje

2. Dawid Sierociński
6. Oskar Wrzesiński
8. Marcin Zientara

XIV eliminacje

2. Dawid Sierociński
6. Oskar Wrzesiński
9. Marcin Zientara

Kasyfikacja końcowa

1.	T.Wysocki (Wisła Chełm.	254 p.
2.	D.Sierociński (Szarak)	218 p.
3.	W.Jędrej (Lublin)	172 p.
4.	O.Wrzesiński (Szarak)	172 p.
8.	M. Zientara (Szarak)	78 p.

Strażackie zmagania

Komenda Powiatowa Państwowej Straży Pożarnej w Sochaczewie i Zarząd Oddziału Powiatowego Związku Ochotniczych Straży Pożarnych Rzeczypospolitej Polskiej w Sochaczewie zaprasza wszystkich mieszkańców miasta oraz powiatu na III Powiatowe Zawody Sportowo-Pożarnicze dla jednostek Ochotniczych Straży Pożarnych powiatu sochaczewskiego.

Zawody odbędą się 12 września 2004 o godz. 1000 na stadionie Klubu Sportowego "BZURA" w Sochaczewie przy ul. Chopina.

Rywalizacja odbędzie się w dwóch konkurencjach: sztafeta 7 x 50 m z przeszkodami oraz ćwiczenia bojowe.

Uczestnikami zawodów są drużyny jednostek Ochotniczych Straży Pożarnych, które zajęły I miejsce w zawodach gminnych oraz drużyny wytypowane przez Zarządy Gminne ZOSP poszczególnych gmin naszego powiatu.

W zawodach wezmą udział następujące drużyny jednostek: OSP Rybno - zwycięzca II Powiatowych Zawodów Sportowo-Pożarniczych w roku 2002, Matyldów, Jasieniec, Wólka Smolana, Kromnów, Szymanów, Skrzelew, Janaszówek, Feliksów, Nowa Sucha, Kozłów Szlachecki, Giżyce, Brzozów, Kamion, Budy Stare.

W zawodach powiatowych będą brały udział dwie kobiece drużyny pożarnicze: OSP Nowa Sucha i Brzozów.

Najmłodsi strażacy rywalizować będą w zawodach powiatowych Młodzieżowych Drużyn Pożarniczych chłopców, w których wystartują drużyny MDP: Antoniew, Kozłów Szlachecki, Wólka Smolana, Brochów, Giżyce, Brzozów, Feliksów, Mokas, Paprotnia, Skrzelew, oraz Młodzieżowa Drużyna Pożarnicza dziewczynek: MDP Orłów

Program zawodów przedstawia się nastepująco:

GODZ. 9.00 - 9.30 przyjazd jednostek do Sochaczewa na stadion KS BZURA

9.30 - 9.50 odprawa dowódców drużyn z komisją sędziowską

9.50 wprowadzenie jednostek

10.00 otwarcie zawodów

10.20 rozpoczęcie konkurencji: sztafeta 7 x 50 z przeszkodami

11.40 zakończenie I konkurencji

11.40 - 1215 przerwa

12.20 - 1400 rozegranie II konkurencji: ćwiczenia bojowe

14.20 zakończenie konkurencji

14.30 - 14.45 przygotowanie do zakończenia zawodów

14.45 wprowadzenie pododdziałów na płytę boiska; ogłoszenie wyników, wręczenie dyplomów i nagród, zakończenie zawodów

st. kpt. Wiesław Gorzki
Rzecznik Komendanta
Powiatowego Państwowej Straży
Pożarnej w Sochaczewie

Koszykówka

Maskara wygrywa ligę, Pszczoła bije rekordy

Zakończyły się rozgrywki Wakacyjnej Ligi Koszykówki. Zwycięzcą została ekipa Maskara, najskuteczniejszym zawodnikiem - Michał "Pszczoła" Krawczak (304 pkt), zdobył on w ostatniej kolejce aż 82 punkty. Wakacyjna liga "streetballu" była przedsmakiem emocji, które czekają nas podczas spotkań Amatorskiej ligi Koszykówki.

Tabela końcowa rozgrywek:

1.Maskara 40 764-280

2.Atak 38 500-354

3.Terror 36 532-334

4.Drink Team 24 300-428

5.Czarne Guziki 24 338-490

6.Powerade 22 374-494

7.Rekiny 20 312-592

8.Falstart 10 150-308

Najskuteczniejsi zawodnicy:

1.Michał Krawczak (Maskara) - 304 pkt.

2.Dawid Sobieraj (Atak) - 268 pkt.

3.Grzegorz Lach (Terror) - 160 pkt.

Dnia 26 sierpnia odbyło się uroczyste zakończenie ligi. Nagrody wręczył pan Marian Makowski. Rozegrano także mecz pomiędzy zwycięzcą rozgrywek - Maskarą, a reprezentacją ligi.

Maskara - Reprezentacja Ligi 42-16 (14-10)

Krawczak(20), Kajak(12), Jaumień(6), Trojanowski(4)/Kubiak(4), Rzeczycki(4), Lach(2), Swaczyna(2), Trawiński(2).

Sędzią głównym rozgrywek był Piotr Maciągowski.

MUDIN

VIP, czyli very interesujące piłkarstwo

Sochaczew - Warszawa 2:2 (0:0) karne: 5-3

gole: Miłkowski(32'), Zieliński(44')/Antkowiak(51'), Gryczka(60')

sędziowie: Brodowski - Szałapski, Boczkowski

W sobotę, jedną z imprez towarzyszących Mazowieckim Dożynkom był mecz piłkarski pomiędzy reprezentacją samorządową Powiatu Sochaczewskiego, a Mazowieckim Urzędem Wojewódzkim z Warszawy. Skazani na pożarcie sochaczewianie rozegrali bardzo dobry mecz. Obydwa zespoły stworzyły sporo sytuacji bramkowych. Goście uratowali remis, strzelając gola w ostatniej minucie spotkania. Na szczęście lepsza w karnych okazała się nasza władza (bramkarz Księżak obronił jeden strzał). Sochaczew reprezentowali: Sławomir Księżak - Michał Jakubowski, Konrad Guzik, Mirosław Domińczak, Marcin Konik, Krzysztof Brymora, Krzysztof Kurzeja, Cezary Wojciechowski, Piotr Osiecki, Grzegorz Grajczak, Marek Fergiński, Zenon Grąbczewski, Dariusz Miłkowski, Przemysław Zieliński, Bronisław Maklakiewicz, Dariusz Cłapiński, Henryk Stępniak, Czesław Chodakowski.

W drużynie Warszawy wystąpił sochaczewianin - Krzysztof Świstak.

MARATON

Maratońskie oczko

Już po raz dwudziesty pierwszy spotkają się maratończycy (12.09.2004), żeby pobiec z Kamiona do Sochaczewa, oddając hołd bohaterom Września'39.

Dotychczasowi zwycięzcy:

1984 - Bogusław Cierech (Teresin, 1:07.08)

1985 - Józef Stefanowski (Białystok, 1:04.31)

1986 - Bogdan Kucharski (Gostynin, 1:06.49)

1987 - Bogusław Cierech (Teresin, 1:08.31)

1988 - Stanisław Zdunek (Kozłowice Stare, 1:07.37)

1989 - Marcin Kuszaj (Sochaczew, 1:09.05)

1990 - Marcin Kuszaj (Sochaczew, 1:06.28)

1991 - Andrzej Maciejewski (Aleksandrów, 1:05.45)

1992 - Paweł Gozdowski (Złota, 1:11.35)

1993 - Jacek Misiewicz (Olsztyn, 1:08.54)

1994 - Waldemar Lisicki (Gdynia, 1:07.52)

1995 - Andrzej Krawczyk (Koluszki, 1:11.11)

1996 - Piotr Sękowski (Płońsk, 1:05.33)

1997 - Jan Marchewka (Warszawa, 1:08.58)

1998 - Dariusz Wieczorek (Warszawa, 1:05.30)

1999 - Wojciech Więckowski (Warszawa, 1:07.12)

2000- Wojciech Więckowski (Warszawa, 1:11.03)

2001 - Marek Dryja (Radomsko, 1:08.00)

2002 - Sławomir Kąpiński (Płock, 1:10.55)

2003 - Sławomir Kąpiński (Płock, 1:08.23)

Kilka informacji o sochaczewskim biegu:

- długość trasy: 21 097,5 metra;
- trasa została atestowana w dniu 12.05.2002 przez pełnomocnika PZLA - Tadeusza Dziekońskiego (korekta została wykonana dnia 26.05.2003);
- sochaczewski półmaraton dwukrotnie otrzymał certyfikat "Złotego biegu" (2001 i 2002 rok);
- do soboty na liście zgłoszeń widniało już ok. 170 nazwisk;
- start honorowy - stadion MKS Orkan, godz. 12.oo, start ostry - Kamion, godz. 13.oo;
- medale i dyplomy - dla wszystkich, którzy ukończą bieg oraz puchary i nagrody pieniężne - dla trzech pierwszych w poszczególnych kategoriach;
- nagroda specjalna przewidziana jest dla osoby, która pobije rekord trasy - 1:08.23;
- zgłoszenia należy kierować do sochaczewskiego MOSiR-u.

Ziemia SOCHACZEWSKA

Wydawca:
Urząd Miejski w Sochaczewie, ul. 1 Maja 16.
Redaguje zespół:

Małgorzata Pałuba (Red. nacz.)
Sławomir Burzyński (oprac. graf.),
Jolanta Śmielak-Sosnowska,
Renata Wódka, Aneta Lewandowska (administracja).
Stale współpracują:
Tomasz Ertman, Jakub Grabiec,
Jerzy Jankowski, Jan Wasilewski,
Zbigniew Bonalski, Sebastian Stępień

Adres Redakcji i Biura Ogłoszeń:
96–500 Sochaczew, ul.Wąska 17,
tel. 86-223–55, fax 862-75-19.
Adres do korespondencji:
96–500 Sochaczew, skr. poczt. 30.
e-mail: z_soch@poczta.onet.pl
Druk: INTER-POLIGRAFIA SA, ul. Nowogrodzka 84/86 Warszawa
Nakład 3200 egz.

Ogłoszenia przyjmowane są w redakcji. Za treść ogłoszeń redakcja nie ponosi odpowiedzialności. Redakcja zastrzega sobie prawo do zmian tytułów, śródtytułów oraz skracania nie zamówionych tekstów.

Color profile: Disabled
Cyan 100 lpi at 15 degrees
Yellow 100 lpi at 0 degrees

Wtorek, 31 sierpnia

■ Do pawilonu przy ul.Piotrkowskiej w Opocznie włamali się złodzieje i ukradli dwie pary nowych dżinsów, na miejscu zostawiając dwie pary starych. A przecież mogli ukraść wszystkie. Tendencja, żeby złodzieje kradli tyko to, co im jest aktualnie niezbędne, jest bardzo oryginalna, bo możemy spodziewać się teraz kradzieży np. jednego krawata, po wybiciu całej szyby wystawowej w butiku, albo potrzebnego akurat sznurowadła z pasmanterii, po wyrwaniu drzwi łomem.

■ Po zakończeniu olimpiady, prezydent Kwaśniewski publicznie oświadczył, że ze względu na słabą postawę polskich sportowców do dymisji podał się prezes PKOL Stefan Paszczyk. Wkrótce jednak sam zainteresowany zdementował tę wiadomość, a po rozmowie prezesa Paszczyka w cztery oczy z prezydentem usłyszeliśmy, że jest to najwybitniejszy fachowiec w Polsce od sportu. Pewnie już niedługo dowiemy się, jaki triumf odnieśli nasi w Atenach!

Środa, 1 września

■ W miejscowości Waszkowskie, na boisku szkoły im.Edwarda Gierka, odbył się mecz piłki nożnej między księżmi a pątnikami wracającym z pielgrzymki na Jasną Górę. Obelisk ku czci I sekretarza PZPR posłużył im jako szatnia. "Bo wiecie towarzysze, rozumiecie, z partią wygramy".

■ Jak donosi tamtejsza prasa, w Świebodzinie, podczas policyjnego święta, burmistrz miasta pobił byłego policjanta. Widocznie rodzi się tam nowa świecka tradycja, by w dniu ich święta skutecznie uhonorować zasłużonych funkcjonariuszy.

Czwartek, 2 września

■ Polski Ruch Monarchistyczny przeprowadził w narodzie sondaż, z którego wynika, iż zdecydowana większość ankietowanych, którzy akceptują wprowadzenie u nas monarchii, uważa, że królem powinien zostać Polak. Rozumiemy, że chodzi o Prawdziwego Polaka.

SERWIS

■ Niejaki Mariusz Janik, piekarz i malarz z Chojnic ufundował i wystawił sobie samemu pomnik. Obelisk został jednak przez miejscową ludność zbezczeszczony i pozbawiony m.in. pędzla z brązu. No cóż, brązowe pędzle nie cieszą się sympatią rodaków.

Piątek, 3 września

■ Złośliwi dziennikarze zapamiętali i przytaczają teraz co smakowitsze wypowiedzi naszych sportowych komentatorów igrzysk olimpijskich. Przemysław Babiarz: "Wybiegnijmy myślą wstecz", Marek Szewczyk: "Ćwiczy w zwisie, bardzo ładnie obciągnięty", Marek Tronina: "Wygrała tę walkę w taki sam sposób, w jaki przegrała poprzednią", Tomasz Zimoch: "Widzimy na trybunach najwięcej kibiców chińskich. Chińczyków w ogóle na świecie jest najwięcej, więc nic dziwnego proszę państwa..." No rzeczywiście.

■ Pod koniec sierpnia w niewielkiej Nieszawie odsłonięto pierwszy w Polsce pomnik Pojednania Polsko-Niemieckiego, bo podobno tam po wojnie Polacy zabijali Niemców. Przypomnijmy, że właśnie w Nieszawie nakręcono kiedyś znany film "Wiosna panie sierżancie", w którym sierżant milicji zjednany jest bardzo z całą miejscowością. Na filmie nie widzimy jednak żadnego Niemca, ale skoro...

Sobota, 4 września

■ Bezrobotni, zatrudnieni przy robotachi nterwencyjnych przez piotrkowski magistrat, w godzinach pracy wzięli udział w pikiecie w obronie aresztowanego prezydenta Piotrkowa. Nie wiemy, czy ta "interwencja" przyniesie skutek, prezydent bowiem zatrzymany został pod zarzutem przyjęcia łapówki. Może bezrobotni sądzili, że jak wyjdzie, podzieli się z nimi.

KRONIKA TOWARZYSKA

Radny Lewandowski zaproponował nową metodę obrad

Starosta wraz z wójtami planują przyszłość

Co z niego wyrosło?

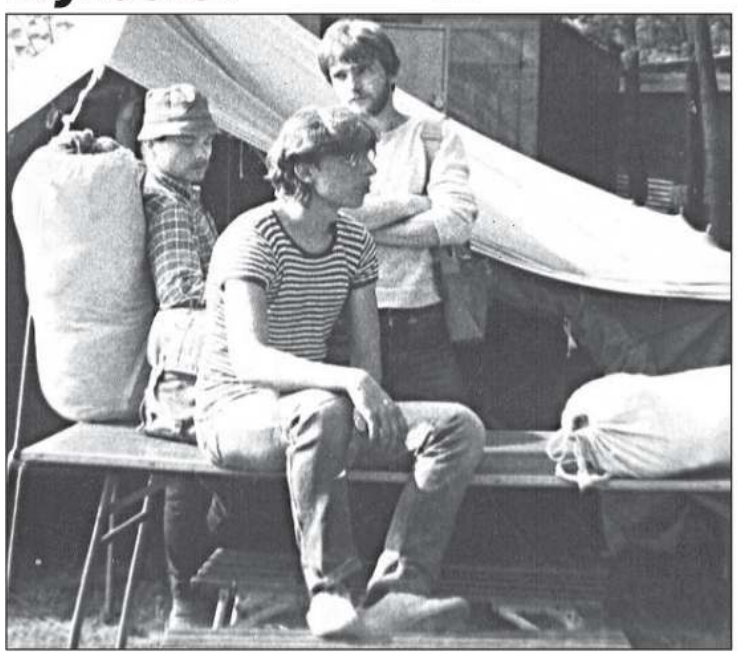

Na dzisiejszej fotografii z roku 1984 nasz iks (na pierwszym planie) odpoczywa podczas prywatnej pielgrzymki do Częstochowy, na którą wybrał się z kolegami z Policealnego Studium Ogrodniczego w Sochaczewie. Piesze wyczerpujące wędrówki zostały mu do dziś, bo ma wysoko do pracy, co pozwala utrzymać linię i wiotką sylwetkę.

Kim jest nasz bohater? Odpowiedzi na to pytanie prosimy dostarczać do soboty 11 września. Miłe byłoby również podanie nazwisk kolegów iksa. Wśród prawidłowych odpowiedzi rozlosujemy album karykatur.

Z grubej rury

Po pszczelarzach i taksówkarzach również harcerze zapragnęli umieścić herb Sochaczewa na swym znaku i radni na to przystali. Cenną tę inicjatywę, jak myślę, trzeba by jeszcze upowszechnić. Herb dać na przykład brydżystom, żeby mieli na każdej karcie , a także wędkarzom na spławiki. Kolejne propozycje mile widziane.

Czy państwo widzieli czarne, plastikowe torby z piaskiem w środku porozkładane wzdłuż sochaczewskich ulic? Początkowo myślałem, że to jakiś ekologiczny happening, okazało się jednak, że to wynik pracy niezwykle wyrafinowanej w swej prostocie maszyny nowej generacji do sprzątania miasta. Składa się ona z kilku kobiet z wiklinowymi miotłami w ręku. Urządzenie nazywa się ZWiK, czyli Zamiataczka Wiklinowa.

W piątek 3 września w samo południe, mimo oświetlenia słonecznego, świeciły się również latarnie na połowie ul. 15 Sierpnia. Natomiast już w niedzielne południe świeciła się ta druga połowa jaśnie oświetlonej ulicy. Wiemy, że 15 Sierpnia to ważna data i może dlatego władze, znane ze swej awersji do ciemności, zapragnęły ją uczcić. Jednak, jak często u nas, omsknęło im się o jakieś dwa tygodnie.

Z bardzo cenną inicjatywą wystąpili podczas wojewódzkich dożynek redaktorzy "Ciuchci", którzy ustawili swój stragan wśród prezentujących swe wytwory ludowych twórców. Rozdawali zniego za darmo swoje gazety, które nie sprzedały się w kioskach. Okazuje się, że obywatele nasi mieli rację, czekając do festynu z zakupem tego periodyku.

Generalna Dyrekcja Dróg i Mostów przysłała do Sochaczewa ekipę ze specjalną maszyną do wycinania chwastów przy obwodnicy. Okazało się jednak, że tam gdzie wyrosły najbardziej dorodne, duże ustrojstwo ze stolicy nie wjedzie. Niezawodna okazuje się więc stara, wypróbowana maszyna składająca się z chłopa i urządzenia rżnącego w postaci kosy.

KRAJAN

Skierniewicki podjazd przegnany

MAŁE PIWO

Wreszcie nadszedł kres letniej ekskursyi, tak więc i rycerstwo całe, oraz panowie szlachta a także ich pludry do stolicy ściągnęli sprawy grodu naszego roztrząsać. Jakoż jednak, rozleniwienie wywczasami dało się wszystkim we znaki, tak, że i do szabel mało który się rwał, przysypiając na zydlu przy pączku. Nawet Jędrzej Brodaty, który zwykle jako pierwszy watażka ze wszystkimi w nieZgodzie potyczki toczył, teraz lico w dłoniach ukrywszy, wzdychał jeno smętnie, jakby mu jakie rezuny chutor z dymem puściły pohańbiając przy tem wszystko, co się tylko ruszało z drobiem i nierogacizną takoż. Pytany, czemuż się nie zrywa, za broń nie chwyta, nic nie rzekłszy, milczał jeno wymownie, blady jakowyś, jakby się do honorowych krwiodawców zaciągnął.

Za to towarzysz jego pancerny z jednej kupy Dariusz, rycerz z Dobrej Woli, za pierwszego harcownika się ostał. Miecza niemal nie chowając przez cały dzionek z różnymi się ścierał, głównie jednak na Bogumiła Demonicznego napierając, ale i Christoferowi Dobry Mor'a nie odpuszczając.

Nawet rycerze sojuszu jakby senni odpoczywali w pokoju, i jedynie ich pułkownik Krzyśko Niezgolony próbował jakowyś despekt burmistrzom uczynić, ale też bez większego entuzjazmu i efektu.

Zawrzało trochę, gdy poszło o drogi, a właściwie o kanalizacyję na Malesinie. Szczęknęło orężem i przed wszystkich wyskoczył Dariusz z nieZgodą na ustach, że majstra, który robotę przyjął i nie wykonał dawno już należało internować do jego zaprzałych Skierniewic nie czekając aż zawżdy robotę do reszty rozbabrze.

Padły jednak głosy, że partanina ta miała być rozłożona na etapy: miał być pierwszy etap, drugi etap, trzeci etap a potem jazda indywidualna na czas! I właśnie teraz na czas gra tenże majster, licząc, że mu tu jeszcze dutkami zabrzęczymy.

Celnym sztychem popisał się w międzyczasie Waśko Biały, który jednym pytaniem o kajet budowy zakończył potyczkę na temat legalności owej skierniewickiej partaniny. Do megafonu doskoczył też główny orędownik pognania jabcoków na cztery wiatry, szlachetnie urodzony Henryk z Bryłowa herbu Pecyna i grzmiał gromko, żeby onego jak najrychlej odprawić, bo a nuż zakradać się on zacznie do łożnic naszych żon. Skąd ów Henryk znał tak dobrze predyspozycje onego, nie wyjawił towarzystwu tego.

Po takim dictum nikt już dłużej nie zwlekał i rychło panowie bracia uchwalili, aby obcych za nasze krzywdy wydutkać i co prędzej za granicę wydalić. I tylko niejaki Zbyszko herbu Lawenda dziwił się jeszcze niepomiernie towarzystwu, że wybiera takich, którzy dają najniższą cenę. Podejście ze wszech miar słuszne, bo jak taki sam swojej roboty wysoko nie ceni, to czego można się po nim spodziewać.

Kwiat naszego rycerstwa wyraźnie był jednak po wakacjach zmęczony, i byliby w ogóle pousypiali, gdyby nie drobne potyczki i incydenty. Jak choćby ten, gdy Józwa Czarny herbu Chocian ostentacyjnie komnatę obrad opuszczał, kiedy pojął, że wraz ze swym licznym zeSpołem nie znalazł się wśród tych preferowanych w dalszym rozboju, przepraszam rozwoju sochaczewskiej stanicy . Wszyscy obserwatorzy mają jednak nadzieję, że do kolejnej sesji panowie szlachta po wakacjach już odpoczną... w pracy. I znów będzie jak onegdaj bywało.

Burzymir herbu Okop

C:\Nowa Gazeta\zs04_36.vp
6 wrze nia 2004 15:14:07
Plate: 4 of 4