



PRACA ZBIOROWA - SP3
Szopki wykorzystane w numerze pochodzą z wystawy w Muzeum Ziemi Sochaczewskiej i Pola Bitwy nad Bzurą

Niech zbliżające się Święta dostarczą dużo miłości, radości i spokoju. Niech będą przepięknie zapachem świerkowego drzewka, wigilijnych potraw i rodzinnym ciepłem. A Nowy Rok niech przyniesie tylko dobre, szczęśliwe dni i pozwoli spełnić wszystkie marzenia.

Te z głębi serca płynące życzenia naszym Czytelnikom składa redaktor naczelny wraz z zespołem tygodnika "Ziemia Sochaczewska".



Ziemia

SOCHACZEWSKA

TYGODNIK



23.12.2003. r.

Nr52 (653)

Rok XIII

Cena 1.50 zł (0% VAT)

ISSN 1231-7179

Numer Indeksu 328 006

Najtańsze blachy na dachy:

FLORIAN SA

BLACHY PŁASKIE
[1000 mm x 2000 mm]

BLACHA T 18
[850 mm x 2000 mm]

BLACHA T 18 i T55
PRZYCINANE
NA WYMIAR

- ocynkowane
- powlekane

FLORA
DACHÓWKA BLASZANA

Gwarancja
10 lat !!!

Poleca
oficjalny
dealer



Dębsk Stary nr 19
(droga Nr 2
Sochaczew - Łowicz,
9. kilometr)

(0-46) 861-26-19

ZS-404

Z okazji Świąt Bożego Narodzenia pragniemy złożyć wszystkim mieszkańcom Sochaczewa życzenia błogostawieństwa Bożego, by Boże Dziecię obdarzało Was miłością, pokojem i swym miłosierdziem. Życzymy także sukcesów, radości i uśmiechów w każdym dniu Nowego Roku

Przewodniczący
Rady Miejskiej
Maciej Małecki

Burmistrz Miasta
Bogumił Czubacki



GASNET

PROPAN
PROPAN - BUTAN

dostawy
gazu
opałowego

telefon:

0 504 077 426

0 504 077 427

JAKUZZI
składa życzenia
Wesołych Świąt,
Szczęśliwego
Nowego Roku...
oraz
naprawę fajnych
łazienek

Sochaczew, ul. Staszica 29a
tel.(46)862 23 45

projekt PRACOWNIA SZYLDÓW "Adam S"
TEL. 0-606 923 687; 862 62 12

Ziemia
SOCHACZEWSKA
Zapraszamy do nas
Biurow ogłoszeń
Sochaczew,
ul. Wąska 17,
tel. 862 23 55,
fax. 862 75 19

RAUTARUUKKI POLSKA
STEEL STRUCTURE DIVISION

PHU Czesław Tarczyk
ul. Trojanowska 58
tel. (046) 862-88-32,
0-501-236-928

KOSTKA BRUKOWA FIRM JADAR, BUDOKRUSZ CENY PRODUCENTA

Szeroki asortyment cegły klinkierowej
CENY JUŻ OD 0,62 zł

Naszemu Klientom życzymy radosnych Świąt Bożego Narodzenia w ciepłej, rodzinnej atmosferze i Nowego Roku niosącego ze sobą tylko dobre dni.

Wpłać
40%
i zamieszkaj

Możliwość spłaty pozostałych 60% w ciągu 4-5 lat na bardzo korzystnych zasadach. Ostatnie mieszkania 2 i 3-pokojowe, powierzchnie od 37 do 70 m².

J.W. CONSTRUCTION Tylko w tym roku
Biurow Handlowe: ul. Piłsudskiego 16 B, (0-46) 862 77 34 do 35, 0-502 556 146
cena metra
2 124 zł

w Centrum Sochaczewa
gotowe do zamieszkania

BIS **STUDIO MEBLI KUCHENNYCH**
MEBLE KUCHENNE I SPRZĘT AGD DO ZABUDOWY
SZAFY WNĘKOWE I GARDEROBY TYPU KOMANDOR

www.bis-meble.com.pl

- POMIAR
- PROJEKTY
- TRANSPORT
- MONTAŻ

Sochaczew, ul. Żeromskiego 9
tel. (046) 832 53 32
601 344 142

Radosnych Świąt Bożego Narodzenia i szczęśliwego Nowego Roku wszystkim swoim klientom
BIS

DACH PLUS Sochaczew, 600-lecia 34,
tel./fax (46) 862-18-55.

PROMOCJA CENOWA

- Blachodachówka 15.5/m² netto
- Dachówki ceramiczne
- Dachówki betonowe
- Dachówki bitumiczne
- Orynnowanie
- Okna dachowe
- Materiały izolacyjne
- Inne materiały budowlane
- Wyceny za pomocą komputera
- Przeszkolone ekipy monterów
- Profesjonalna obsługa
- Doradztwo
- Transport
- Wykonawstwo zimowe 5 zł/m²

Wszystkim klientom życzymy dużo radości i spokoju z okazji Świąt Bożego Narodzenia i nadchodzącego Nowego Roku.

DACH-MIX Sprzedaż kompletnych systemów dachowych i rynnowych

- NOWOŚĆ!!! Rynna ciągniona stalowa NA WYMIAR TWOJEGO DACHU - BEZ ZŁĄCZEK w kolorze BRĄZ MAT
- Duży wybór pokryć dachowych i SYSTEMÓW RYNNOWYCH
- OKNA DACHOWE w ciągłej sprzedaży
- WYCENA, doradztwo, upusty
- POLECAMY FACHOWE EKIPY

Zdrowych i wesołych Świąt Bożego Narodzenia oraz wszystkiego co najlepsze w Nowym Roku
życzy swoim klientom firma
"DACH-MIX"

Sochaczew, ul. Łowicka 16
Tel./fax (0-46) 863-55-73
Tel.kom. 0-606-36-89-74



CO, GDZIE, KIEDY...

KINO

Mazowsze

ul.Chopina 101, tel.863-27-77
23.12. godz. 17.00 "Liga niezwykłych dżentelmenów" film przygodowy prod. USA, od 12 lat, bilety 10/12 zł
godz. 19.00 "Basen" thriller prod. francuskiej od 15 lat, bilety 10/12 zł
25-26.12. - kino nieczynne
27-30.12. godz.17.00 "Hero" akcja/dramat prod.Hongkong, od 15 lat, bilety 10 zł
godz.19.00 "Czas Apokalipsy. Powrót" dramat wojenny prod.USA, od 15 lat, bilety 10 zł
31.12. - kino nieczynne
1-4.01. godz.16.00, 18.00 "Gdzie jest Nemo" film animowany prod.USA, dubbing, bo wieku, bilety 10 zł
godz.20.00 "Good bye Lenin" komediodramat prod.niemieckiej, od 15 lat, bilety 10/12 zł
5-8.01. godz.9.00, 11.00, 17.00 "Gdzie jest Nemo"
godz.19.00 "Good bye, Lenin".
Przedsprzedaż biletów na film "Gdzie jest Nemo" od 20.12.2003 r.
Dla pierwszych 100 widzów biletów z fotosem filmowym
Informacje o repertuarze tel. 863-27-77, 0-601-344-164
Rezerwacja biletów na seanse zorganizowane 0-601-344-164
Kino zastrzega sobie możliwość zmian w repertuarze.
Bzura Łowicz
ul.Pijarska 1, tel.837-39-31
Kino nieczynne do 31.12.
Polonez Skierniewice
ul.Wita Stwosza 2/4,
tel.833-44-89
24.12. godz.12.00 "Tristan i Izolda" fr.luks., bo, czas trwania 80 min, bilety 6 zł
25.12. - kino nieczynne
WŁADCA PIERSIENI. POWRÓT KRÓLA
Premiera: 1.01.2004 r.
godz.0.30
Cena biletu na premierę: 14 zł
Przedsprzedaż: kasa kina Polonez od 13.12.2003 r.
1, 2-4, 10-11, 17-18.01. godz. 12.00, 16.00, 20.00
5, 6, 8, 9, 12-16, 19-22.01. godz.16.00, 20.00
7.01. godz.21.00
Seanse dla szkół w godz.8.15, 12.15
Ceny biletów: szkoły, zakłady pracy - 12 zł, indywidualne - 14 zł

APTEKI

23 - ul. Gawłowska 3a
24 - ul. Warszawska 21
25 - ul. Staszica 28
26 - ul. Dąbrowskiego 2
27 - ul. Pokoju 3a
28, 29, 30 - ul. Staszica 52
31 - ul. Traugutta 3a
1.01 - ul. 1-go Maja 4
2, 3 - ul. Staszica 52
4 - ul. 600-lecia
5, 6 - ul. Staszica 52

POGODA

Od wtorku do soboty, w okresie świątecznym będzie pogodnie ale mroźnie. Temperatura w nocy może spadać poniżej -10 stopni. W dzień temperatura od -7 do -3 stopni. Później do Sylwestra czyli do końca starego roku stopniowo się ociepli. Przeważać będzie zachmurzenie duże. W niedzielę możliwa mgła, w noc sylwestrową opad deszczu a we wtorek przed końcem roku silny i porwisty wiatr. Temperatura I do 3 stopni, w nocy około 0 stopni. Według prognozy długoterminowej w styczniu nie należy się spodziewać gwałtownych ataków zimy. Pierwszy tydzień nowego roku zapowiada się przeważnie pochmurnie. Początkowo dość ciepło, temperatura około 3 stopni, w nocy około 0 stopni. Później lekkie ochłodzenie, temperatura od -2 do 0 stopni, w nocy około -3 stopni. Możliwość mgieł. Świąteczne warunki biometeorologiczne będą korzystne. Później do końca roku obojętne. Podobnie na początku nowego roku.

CUMULUS

Quo vadis spółdzielnio?

W czwartek, 18 grudnia, na posiedzeniu Rady Nadzorczej większością głosów nie został przedłużony kontrakt na pracę dla prezesa do spraw technicznych Spółdzielni Mieszkaniowej Lokatorsko - Własnościowej. Z naszych informacji wynika, że była to rozgrywka personalna pomiędzy tą samą grupką osób, które pół roku temu w czasie rejestracji Statutu Spółdzielni przy braku chętnego powołały na to stanowisko swojego kolegę, członka Rady Nadzorczej, a on w swojej naiwności uwierzył w ich dobre intencje i zgodził się

piastować to stanowisko. Wszyscy wtedy zapewniali, że "mu pomogą". Po paru miesiącach pracy „pomogli mu się zwolnić”. Czy były jakieś konkretne merytoryczne zarzuty o niegospodarność, nie wiemy. Zapewne sprawa wyjdzie na jaw za parę miesięcy.

Karuzela stanowisk personalnych w ciągu ostatnich lat w Spółdzielni trwa. Prawie wszyscy ostatni prezesi i ich zastępcy byli odwoływani z różnych powodów i opuszczali Spółdzielnię, nie rozliczając się z efektów swojej pracy. Brak stabilizacji wła-

dzy w Spółdzielni i długofalowych planów oraz wiele negatywnych opinii krążących wśród jej członków sprzyja tylko dalszej destabilizacji. Czy na rozpisany konkurs na wiceprezesa zgłoszą się neutralni kandydaci z nowymi koncepcjami, które będą mogli realizować tylko do pewnego czasu? Czy może już "wytypowano" osobę, która obejmie to stanowisko i będzie uległa wobec różnych form nacisków. Będziemy to obserwować, aby informować członków Spółdzielni, co się w niej dzieje.

J.W.

Sochaczew w radiu BIS

15 grudnia ogólnopolskie radio BIS, w najlepszym czasie antenowym, nadało godzinną audycję o Sochaczewie. Słuchacze stacji mogli dowiedzieć się, jakimi problemami żyje nasze miasto, jakie mamy sukcesy (obwodnica), z czym wiążemy nadzieje na przyszłość (projektowane lotnisko i rychła gazyfikacja). Gość radia, burmistrz Bogumił Czubacki zachęcał do odwiedzenia Sochaczewa, poznania jego historii, zabytków, teraźniejszości. Słuchacze audycji pt. "KRAJOBRAZY" dowiedzieli się także, jak bogate zbiory mają muzea Kolei Wąskotorowej oraz Ziemi Sochaczewskiej i Pola Bitwy nad Bzurą, dlaczego o każdej porze roku warto przyjechać do Żelazowej Woli, gdzie na terenie powiatu znaleźć gospodarstwa agroturystyczne. Beata Brymora, członek Zespołu ds. Lokalizacji Nowego Portu Lotniczego dla Warszawy w Sochaczewie przedstawiła największe atuty dawnego lotniska w Bielicach, które z powiedzeniem może odciążyć stołeczne Okęcie.

dw

W trakcie audycji słuchaczom zadawano pytania dotyczące historii Sochaczewa oraz najciekawszych zabytków miasta. Burmistrz ufundował dla zwycięzców try nagrody - albumy, przewodniki turystyczne, mapy i informatory o okolicy. Trafily one do rąk Pawła Ziółkowskiego z Ksawerowa k. Łodzi, Barbary Śliwińskiej z Hrubieszowa oraz Mirosława Zbyrowskiego z Warszawy.

Policja ostrzega

Informuję, że zgodnie z Rozporządzeniem Wojewody Mazowieckiego z dnia 10 grudnia bieżącego roku w sprawie ograniczeń używania materiałów pirotechnicznych, w okresie od 13 grudnia 2003 do 31 stycznia 2004 r. na terenie województwa mazowieckiego zabrania się używania materiałów pirotechnicznych w miejscach publicznych i innych miejscach, gdzie może to spowodować zagrożenie życia i zdrowia ludzi.

Ograniczenie używania materiałów pirotechnicznych nie dotyczy sytuacji, w których użycie tych materiałów ma nastąpić w uzgodnieniu z właściwymi organami Państwowej Straży Pożarnej.

Osoby naruszające postanowienia rozporządzenia wojewody podlegają karze grzywny wymierzonej w trybie i na zasadach określonych w prawie o wykroczeniach.

Wojewoda Mazowiecki, wydając rozporządzenie, miał na uwadze zbliżające się Święta Bożego Narodzenia i Nowego Roku oraz związaną z nimi tradycję używania petard, ogni sztucznych, rakiet i innych wyrobów pirotechnicznych mogących spowodować zakłócenie porządku publicznego, zwłaszcza w godzinach nocnych oraz zagrożenie życia i zdrowia ludzi.

Apeluję do mieszkańców naszego powiatu o zachowanie umiaru i zdrowego rozsądku. Wszyscy pragniemy, by okres świąteczny upłynął nam spokojnie i byśmy czuli się bezpiecznie.

Naczelnik Sekcji Prewencji KPP w Sochaczewie kom. Grzegorz Radzikowski

Światło Pokoju z nami

Betlejemskie Światło Pokoju, zapoczątkowane w 1986 roku przez Austriackie Radio i Telewizję w Linzu jako akcja charytatywna na rzecz dzieci niepełnosprawnych i osób potrzebujących, dotarło do Polski po raz trzynasty. Tuż przed Bożym Narodzeniem Światło jest zapalane w Grocie Narodzenia Pańskiego w Betlejem. Przekazywane z rąk do rąk pokonuje wiele granic, tak, aby dotarło do wszystkich czekających na ciepło, miłość, pokój i nadzieję. Dociera aż do Polski. Związek Harcerstwa Polskiego otrzymuje je od skautów słowackich i przekazuje dalej naszym wschodnim sąsiadom. Stawiając to Światło na wigilijnym stole pamiętajmy, jak wiele rąk chroniło je przed zgaśnięciem...

Wigilijne rozważania

Jest taki dzień w roku, kiedy z wielką sympatią patrzymy na najbliższych, radzielibyśmy przychylić im nieba i szczerze życzymy każdemu spełnienia najskrytszych marzeń. Ten dzień to wigilia Bożego Narodzenia. Dlaczego właśnie jego nie możemy przenieść na pozostałe dni roku?

Dlaczego na co dzień jesteśmy jacy jesteśmy, a tylko w wigilię stajemy się nagle i to na krótki czas, przeważnie czas trwania kolacji, sympatyczni, pełni ciepła i serdeczności? Czy sprawa to spowodowany postem głód, a potem sytość, a może ciasto z mąki i wody czyli opłatek, że patrzymy inaczej na drugiego, nawet obcego, człowieka, stajemy się bardziej ludzcy. A przecież nie wilkami jesteśmy, a ludźmi. Choć wilki też mają swój kodeks. A ludzie? Dobrzy w wigilię, a poza nią?

Niech każdy z nas uderzy się w pierś. Ktoś powie, że do tego zmuszają ciężkie warunki egzystencji, walki o byt, o przetrwanie. Trzeba mieć jednak serce otwarte dla innych i patrzeć na nich z sympatią. Nie jesteśmy przecież stwo-

rzeni ani dla produkcji, ani dla przemysłu, ani dla bankowego konta, ale żeby być człowiekiem: śmiać się, śpiewać, kochać, obdarzać szczęściem tych, którzy nas otaczają. I trzeba o tym mówić z uśmiechem, gestem pojednania, uściskiem ręki, ze słowem uznania, braterskim objęciem, bo każdy człowiek bez względu na status społeczny powinien być bliski.

Czy tak postępujemy? Czy nadal sądzimy, że szczęście polega wyłącznie na tym, aby dużo zarobić i czerpać z życia przyjemności, często kosztem innych?

A przecież powinno liczyć się coś więcej niż zadania, stanowiska, pozycja. Przede wszystkim trzeba być uczciwym człowiekiem, bo to jest najważniejsze zadanie na tym świecie. Dlatego przy wigilijnym stole zastanówmy się chociaż przez chwilę, jacy jesteśmy i dokąd zmierzamy. Bo przecież siedzimy na beczce prochu, która w każdej chwili może eksplodować! I może to być nasza ostanía wigilia ...

FAN

Bezrobotnych ubywa

Prawie 5.600 bezrobotnych znajdowało się na koniec listopada w rejestrach Powiatowego Urzędu Pracy. To o blisko 40 osób mniej niż w poprzednim miesiącu. Z tej grupy aż 400 osób zostało zwolnionych przez zakłady pracy.

Spośród zgłaszających się do sochaczewskiego PUP-u, jedynie 130 osób trafiło do niego po raz pierwszy, 270 osób powróciło do rejestracji kolejny raz.

Z zasiłku korzystało w listopadzie 560 osób, a więc co 10 zarejestrowany. PUP dysponował w tym czasie 146 ofertami pracy.

W minionym miesiącu 260 osób podjęło pracę, 130 nie zgłosiło się w wyznaczonym terminie, 25 dobrowolnie zrezygnowało ze statusu bezrobotnego.

Na koniec listopada PUP wykazał 260 absolwentów poszukujących pracy. Tradycyjnie już największa grupa to byli uczniowie średnich i zasadniczych szkół zawodowych.

W gminach powiatu sochaczewskiego najwyższy spadek bezrobocia w listopadzie odnotowano w Rybnie (7 proc.). W pozostałych gminach poziom zatrudnienia nieznacznie się wahał w górę lub w dół.

(S)

Sylwester na Podzamczu

Burmistrz Miasta Sochaczewa serdecznie zaprasza wszystkich mieszkańców na coroczne Spotkanie Sylwestrowe na Podzamczu. W programie: koncert zespołu Manhattan, życzenia na Nowy

Rok od Burmistrza oraz widowiskowy pokaz ogni sztucznych. Impreza odbędzie się w muszli koncertowej, 31 grudnia, w godzinach 23.00 - 1.00. Życzymy udanej zabawy.

Orkan chce więcej

Miejski Klub Sportowy MORKAN zwrócił się do UM z prośbą o zwiększenie jego dochodów. Klub w imieniu miasta zarządza miejskim targowiskiem, pobiera też od kupców opłaty. Obecnie 40

proc. wpływów z tego tytułu trafia do kasy ORKANU. Klub chciał podniesienia swoich wpływów do 60 proc. zerbranej sumy.

dw

Drogiemu koledze doktorowi
Piotrowi Woźniakowi
z powodu śmierci mamy
wyrazy współczucia
składają
koleżanki i koledzy z Oddziału Wewnętrznego Szpitala w Sochaczewie

Podziękowanie
za wzięcie udziału w ostatniej drodze zmarłego męża
Radzie Miejskiej, Burmistrzom, OSP w Plecewicach oraz bliskim i dalszym znajomym
składa
Teresa Kozbuch



Jan Kosowiec
1948-2003
dr n.med., chirurg,
absolwent Akademii Medycznej w Warszawie Wydział Lekarski.
W latach 1971-2000 pracował w sochaczewskim Szpitalu w Oddziale Chirurgicznym, gdzie zdobywał chirurgiczne szlify.
W 2000 r. przeszedł na rentę z powodu choroby, ale nadal, choć w zmniejszonym zakresie, próbował służyć społeczeństwu naszego regionu. Niestety postępująca choroba zabrała go na wieczny dyżur w dn. 10.12.2003 r.
Pozostawił żonę i córkę.
Żegnamy Go z głębokim żalem.
Cześć Jego pamięci!

Lekarze

informator



Muzeum Ziemi Sochaczewskiej i Pola Bitwy nad Bzurą - tel. 862-33-09

www e-Sochaczew.pl/muzeum
poniedziałek - nieczynne
wtorek, czwartek, sobota, niedziela - 10.00 - 16.00
środa, piątek - 10.00 - 15.00
Ceny biletów: 4 zł (ulgowy), 6 zł (normalny)



Muzeum Kolei Wąskotorowej, tel. 862-59-75

poniedziałek - nieczynne od wtorku do niedzieli - 10.00 - 15.00
ceny biletów: 1,50 - ulgowy, 3 zł - normalny



Żelazowa Wola - Dom Urodzenia F. Chopina, tel. 863-33-00

poniedziałek - nieczynne od wtorku do niedzieli - 9.30 - 15.30 (w okresie od maja do września do godz. 17.30)

Ceny biletów: dworek i park - 5 zł (ulgowy), 10 zł (normalny) park - 2 zł (ulgowy), 4 zł (normalny). Mieszkańcy Sochaczewa mają do parku wstęp wolny (za okazaniem dowodu osobistego).

Ważne telefony

- Informacja: PKP 837-63-11
- PKS 862-55-00
- ZKM 862-99-27,
- Pogotowie energetyczne 862-26-20
- Zakład Wodno - Kanalizacyjny 863-53-11, 862-82-30 w dni robocze od 7.00 do 15.00
- 863-59-85 w dni wolne i święta oraz w porze nocnej
- Policja 997, 862-22-17
- Straż Pożarna 998, 862-23-70
- Pogotowie 999
- Szpital 863-50-85, 863-52-04, 863-52-05
- Lecznica weterynaryjna 862-82-63, 862-82-53, 862-10-63
- Taxi 862-28-42
- ZGM 862-81-06 całodobowy, 862-93-14
- Pomoc drogowa 24 h - 96-37



Więcej za wodę i ścieki

Burmistrz wyraził pozytywną opinię na temat zaproponowanej przez Zakład Wodociągów i Kanalizacji nowej taryfy wodnej. Jeśli opinia Rady Miejskiej także będzie pozytywna, od marca 2004 roku za 1m³ dostarczonej wody oraz 1m³ odprowadzanych ścieków zapłacimy 2,13 zł (+VAT). Dyr. ZWiK Marek Pokora poinformował, że podwyżka jest konieczna, gdyż od stycznia firma zmie-

nia osobowość prawną. Będzie spółką, w której miasto posiada 100 proc. udziałów. W spółkach, w przeciwieństwie do zakładów budżetowych, istnieją odpisy amortyzacyjne przeznaczone na odzwierciedlenie majątku firmy. Wg wyliczeń, przyszlóroczny odpis amortyzacyjny, przy zaproponowanej stawce 2,13 zł/m³ pozwoli ZWiK wydać na inwestycje wodociągowe 1.400.000 złotych. Zakład chce przede wszystkim zająć się wymianą starych rur - stalowych i żeliwnych - na nowe (5200 metrów). Jak powiedział dyr. Pokora, stan techniczny instalacji wodociągowej wykonanej przed laty, w starych technologiach, w zasadniczy sposób wpływa na jakość dostarczonej do domów wody. Z zakładu wychodzi woda dobrej jakości, uzdatniona we właściwy sposób, natomiast do domów dociera produkt mętny, o charakterystycznym smaku. Wymiana rur ma poprawić sytuację. Biorąc pod uwagę ubożenie społeczeństwa, do zaproponowanej stawki, czyli 2,13 zł/m³, ZWiK nie wliczył zysku. Wszystkie inwestycje wodociągowe będą realizowane z odpisu amortyzacyjnego. Obok wykaz zaproponowanych na 2004 rok inwestycji.

Ulica	Odcinek	Długość (m)	Koszt (tys)
Wykonanie projektów budowlanych wodociągów			30,0
Świerkowa	Polna - Długa	200	20,0
Długa	Świerkowa - Buczka	200	40,0
Buczka	Długa - Warszawska	220	22,0
Kusocińskiego	Warszawska-Olimpijska	300	30,0
Nieoznaczona	Staszica - Żeromskiego	180	27,0
Osiedle Wojskowe		1500	225,0
Wojska Polskiego	15 Sierpnia - Licealna	400	80,0
Płocka	SUW Płocka - rzeka Bzura	400	80,0
Podzamcze	Rzeka Bzura - Traugutta	150	26,0
Waryńskiego	Kolejowa - Chopina	350	43,0
Kołatąja	Chopina - Kołatąja	150	28,0
Środkowa	od Kopernika	150	15,0
Botaniczna	Botaniczna - Sienkiewicza	200	30,0
Sienkiewicza	Botaniczna - Kopernika	650	130,0
Ks. Janusza	Sienkiewicza - Towarowa	150	23,0
Pionierów	15 Sierpnia - 15 Sierpnia	300	60,0
Montaż wodomierzy 400 szt., system ryczałtowy			40,0
Wymiana wodomierzy 500 szt. (legalizacja)			50,0
Studium Wykonalności Poprawy Gospodarki Wodnej dla Miasta			100,0
Budowa przyłącza energetycznego ze stacją trafo 250 kW dla SUW Chodakowska 10			111,0
Monitoring ujęć			50,0
Zakup systemu informatycznego do zarządzania zakładem			130,0
Budowa wodociągu - kotłownia 1. Maja 9c - Traugutta			18,0
OGÓLEM			1408,0

Co po ZUK-u?

Zapadła już ostateczna decyzja o przyszłym przeznaczeniu byłego biurowca Zakładu Usług Komunalnych przy ul. 600-lecia 90. W gmachu powstanie centrum pomocy społecznej skupiające m.in. Miejski Ośrodek Pomocy Społecznej, Dzienny Dom Pomocy Społecznej, świetlicę Towarzystwa Przyjaciół Dzieci, punkt konsultacyjny dla młodzieży mającej problemy z narkotykami prowadzony przez księdza Mirosława Kur-

ka. Być może do biurowca wprowadzą się także inne organizacje i stowarzyszenia niosące pomoc potrzebującym.

W przyszlórocznym budżecie miasta na remont gmachu i dostosowanie go do nowych potrzeb zaplanowano 400.000 złotych. Prace adaptacyjne mają się zacząć niezwłocznie po uzyskaniu akceptacji Rady Miejskiej dla takiego wykorzystania budynku.

Ostatnia sesja roku

30 grudnia odbędzie się 30XXI sesja Rady Miasta Sochaczewa, sesja wyjątkowa - budżetowa. W wymaganym terminie, czyli do 15 grudnia, Burmistrz złożył w Biurze Rady Miejskiej projekt budżetu miasta na 2004 rok. Plan dochodów i wydatków będzie teraz analizowany przez wszystkie komisje Rady. W projekcie czytamy, że w przyszłym roku dochody miasta wyniosą 49.498.000 zł, natomiast wydatki 49.127.000 zł.

Na inwestycje przeznaczono 5.519.000 zł ze środków własnych budżetu. Miasto będzie się też ubiegać o pozyskanie dodatkowych ok. 2 mln zł na ten cel z funduszy strukturalnych UE, programu wspierania

budownictwa socjalnego, preferencyjnych kredytów i pożyczek.

Największą część dochodów miasta stanowić będą dochody własne w wysokości 33,5 mln pochodzące m.in. z podatków i opłat (skarbowej, targowej, za wieczyste użytkowanie). O 13,7 mln zł budżet wzrośnie dzięki dotacjom, przede wszystkim dotacji oświatowej. 2,3 mln stanowić będą dotacje celowe np. na utrzymanie Środowiskowego Domu Samopomocy, na wypłatę zasiłków i pomoc w naturze świadczoną przez MOPS. Dotacje dla zakładów budżetowych (ZKM i MOSiR) wyniosą 2.240.000 zł, a dotacje dla instytucji kultury 1.479.000 zł (MOK, biblioteki, muzeum, Klub Nacuczyela).

Świecąca rezerwa budżetowa

Rozdysponowano do końca rezerwę budżetową pozostającą w gestii burmistrza. 7.466 złotych wydane będzie na zakup świetlnych dekoracji świątecznych. W tym roku udekorowane zostaną nie tyl-

ko choinki przez Urzędem Miejskim i na placu Kościuszki, ale także główne ulice Sochaczewa. Dekoracje zawisły już na Warszawskiej, Żeromskiego, Staszica, 1 Maja, Traugutta i gmachu UM.

Wyrażono zgodę, by wedle zaleceń komisji powołanej do oceny technicznej i likwidacji urządzeń pozostałych po modernizowanych kotłowniach przy ulicach Konstytucji 3 Maja 9, Dąbrowskiego oraz Żwirki i Wigury, stare urządzenia oddać na złom. Komisja stwierdziła, że zasobniki, kotły węglowe i kokosowe, ruszty, pompy, zbiorniki ciepłej wody, kotły c.o. są wyeksploatowane i silnie skorodowane. Nie nadają się do wykorzystania w obecnym systemie technologicznym.

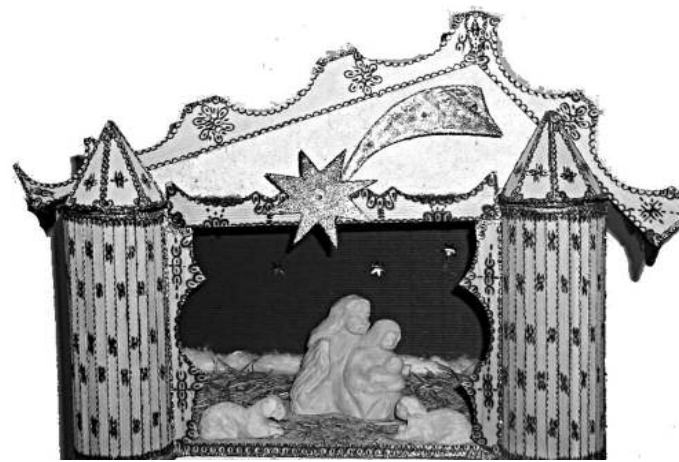

ŚRODOWISKOWY DOM SAMOPOMOCY

Z okazji Świąt Bożego Narodzenia oraz zbliżającego się Nowego Roku składamy wszystkim mieszkańcom powiatu sochaczewskiego serdeczne życzenia sukcesów, radości, optymizmu.
Zarząd i Rada Powiatowa Platformy Obywatelskiej RP

Szanowni Mieszkańcy powiatu sochaczewskiego. Z okazji świąt Bożego Narodzenia składam życzenia ciepła i życzliwości przy wigilijnym stole. Życzę dużo zdrowia, radości, satysfakcji i spełnienia wszystkich planów w Nowym 2004 Roku
Benedykt Suchecki Poseł na Sejm RP

wagę 100 kg. Wtedy zoo doszło do wniosku, że tego pensjonariusza lepiej ubierać niż żywić i sprzedali biedną świnkę obywatelowi, który przerobił ją na kielbasy i szynki.

Teraz więc Lepek może zostać zjedzony podczas Wigilii, a zamiast niego to flaczki przemówią ludzkim głosem, chyba, żeby miała coś do powiedzenia wątróbka.

Jednak w moim domu, zapewne jak i w wielu innych, Wigilia nadal będzie postna. Właśnie, że radość z przyjścia na świat Chrystusa wcale nie musi ociekać tuszczem.

Małgorzata Be

Tłusta Wigilia

Przyznam, że zasmuciła mnie decyzja hierarchów kościoła znosząca wigilijny post. Choć rozumiem, że i tak żyjemy w kraju, w którym znaczna część społeczeństwa pości na co dzień, nie od święta.

Z drugiej strony jednak, jak się bliżej przyjrzeć, okaże się, iż to właśnie wędliny i mięso są najtańsze, na kieszonkę nawet najuboższych. Mam na myśli skrawki wędlin sprzedawane w sklepach za grosze albo kości od szynki dla najlepszych przyjaciół człowieka, którzy być może z nami się podzielą.

Przekonywała mnie znajoma, zwolenniczka nowego porządku na stole, że wcale jej ta decyzja nie dziwi. Według niej jak najbardziej zasadny jest post przed Wielkanocą, gdy Chrystus został ukrzyżowany, co stało się powodem do umartwienia. Tu natomiast chodzi o narodziny, a więc o wielką radość. Dlaczego przeto zamartwiać swój żołądek, kiedy powinien się on cieszyć. Niestety, często jednak bywa tak, że cieszy się ten żołądek, który od nadmiaru odpoczywa.

Jeszcze niedawno, oglądając film "Rozmowy kontrolowa-



POWIATOWY TYDZIEŃ TYDZIEŃ

Decyzja o polach w tym roku

Zakończył swoje prace, powołany z inicjatywy starosty Józefa Gołębiowskiego, zespół roboczy, którego zadaniem było wypracowanie programu zagospodarowania "pól czerwonkowskich". Po przystąpieniu do zmiany planu zagospodarowania przestrzennego przez Radę Miejską pola te mogą być przeznaczone pod produkcję, handel i usługi oraz budownictwo mieszkaniowe. Tak szerokie pojęcie zagospodarowania sprawiło, że zespół, w skład którego wchodził przedstawiciel powiatu i miasta, przedstawił wnioski, które rozpatrzył ma zespół decyzyjny - Zarząd Powiatu i burmistrzowie Sochaczewa.

Po dyskusjach przyjęto, że urbanistyczne ustalenia planu powinny być tak kształtowane, aby pozostawić dużą elastyczność dla realizacji własnych koncepcji zagospodarowania przestrzennego przez potencjalnych przyszłych inwestorów. Planowany sposób zagospodarowania przestrzennego poszczególnych obszarów na terenie "pól czerwonkowskich" powinien uwzględnić istniejący stan zagospodarowania terenów przyległych tak, aby uniknąć kolizji pomiędzy istniejącymi

i projektowanymi funkcjami zagospodarowania przestrzennego. Dotyczy to zwłaszcza konieczności połączenia nowych funkcji z już istniejącymi - osiedlem mieszkaniowym "milionerów" oraz centrum sportowo - rekreacyjnym od strony ul. Olimpijskiej.

W ramach usług wielofunkcyjnych należy rozważyć możliwość zabudowy mieszkaniowej lub mieszkań dla inwestorów jako funkcji uzupełniającej. Pomocne będzie przygotowanie i wykonanie symulacji kosztów i planów prowadzenia szeroko zakrojonej akcji promocyjno - marketingowej dotyczącej sprzedaży "pól czerwonkowskich", a za konieczne uznano wystąpienie pism informacyjnych do dotychczasowych oferentów, tj. firm SKANSKA i GAZELLEY z powiadomieniem o rozpoczęciu procedury zmiany planu zagospodarowania przestrzennego miasta na tym terenie.

Jak stwierdził na ostatniej sesji Rady Powiatu starosta Gołębiowski, będzie się starał, aby posiedzenie zespołu decyzyjnego odbyło się jeszcze w tym roku.

aw

Rozstrzygnię prokurator



Duże zainteresowanie wśród radnych wywołała na XVI sesji Rady Powiatu informacja przewodniczącego komisji rewizyjnej Andrzeja Chelpińskiego o wynikach działań komisji, która, zgodnie z postanowieniem radnych z 27 października, miała zbadać wszystkie okoliczności dotyczące kontroli i nadzoru dyrekcji szpitala przez Zarząd Powiatu i Radę Społeczną ZOZ w zakresie wykonywania zamówienia publicznego na budowę kotłowni w szpitalu powiatowym. Komisja na posiedzenie zaprosiła dyrektora ZOZ, Michała Milczarkę oraz wicestarostę Marcina Kubiaka. Dyr. Milczarek wyjaśnił tok postępowania przetargowego, a M. Kubiak, że nie było wówczas pieniędzy na modernizację ani w szpitalu, ani w powiecie. Dlatego ówczesny dyrektor szpitala zaproponował takie działania przy pomocy finansowej trzeciej strony, pokrywającej koszty modernizacji. Spłacone one byłyby z powstałych w wyniku modernizacji oszczędności. Na takie rozwiązanie wyrażał zgodę i Zarząd Powiatu, i Rada Społeczna ZOZ. Także na sesji Rady Powiatu sprzeciwów nie było.

Jednak, ponieważ komisja rewizyjna nie posiada upraw-

nień do wzywania ówczesnego dyrektora oraz przewodniczącego Rady Społecznej ZOZ, postawiła dwa wnioski - o odłożenie dalszych prac do czasu zakończenia dochodzenia prokuratorskiego oraz przedstawienie całej Radzie Powiatu sprawozdania dyrektora Milczarkę.

Rada przyjęła te propozycje.

Dyrektor Michał Milczarek rozpoczął od kilku wyjaśnień. Działania w celu oceny realizacji tej inwestycji podjął na polecenie Zarządu Powiatu, który w czerwcu nakazał dokładną analizę tej inwestycji. Przedstawiona ona została 10 października Zarządowi. W jej trakcie sporządzono dwie ekspertyzy - prawną, związaną z oceną postępowania o udzielenie zamówienia publicznego, oraz merytoryczną, związaną z realizacją samej inwestycji. Merytoryczna składała się z dwóch części. Pierwsza oceniała poprawność zastosowanych rozwiązań technicznych (w tym przypadku ocena ekspertów była pozytywna), druga stanowiła kosztorys inwestycji. Był to w ogóle pierwszy kosztorys inwestycji, gdyż wcześniej nie był on wykonywany.

W trakcie procedury przetargowej wprowadzono w błąd prezesa Urzędu Zamówień Publicznych. Prezes UZP w oparciu o wnioski byłego dyrektora szpitala, wydał decyzję zezwalającą na przeprowadzenie przetargu dwustopniowego dla innego zakresu prac mających na celu obniżenie zużycia energii przez obiekty szpitala, niż w rzeczywistości.

Analiza dokumentów postępowania przetargowego stwierdza cały szereg nieprawidłowości, z których część ma charakter rażącego naruszenia prawa. Na przykład nie odrzucono oferty sprzecznej ze specyfikacją warunków zamówienia, nie wykluczono oferenta, który nie złożył wymaganego kompletu dokumentów. Umowę podpisano, spisując zobowiązania we frankach szwajcarskich na kwotę netto 3.973.500 zł. Koszty inwestycji to 3.256 tys. zł, reszta to koszty obsługi finansowej oraz serwisu urządzeń. Znacznie przekraczają one szacunkową wartość zamówienia, która według dokumentacji szpitala miała wynosić 1.200 tysięcy złotych, a więc niemal trzy razy mniej. Zgodnie z kosztorysem powykonawczym, wykonanym w ogóle po raz pierwszy na polecenie dyr.

Milczarka we wrześniu tego roku, wartość prac wynikająca z umowy jest o ponad 30 proc. wyższa niż wartość wykonanych prac, a kosztorys sporządzono przyjmując maksymalne ceny urządzeń.

Wskutek przyjętego sposobu postępowania doszło do wyboru oferty, której cena znacznie przekracza kosztorys określający właściwy poziom nakładów oraz zobowiązuje szpital do korzystania z usług serwisowych wykonawcy wycenionych na 195 tys., mimo że nie były one przedmiotem przetargu. Podpisanie umowy we frankach szwajcarskich spowodowało kolejne straty - od stycznia 2002 do października 2003 kurs franka wobec złotówki wzrósł o 20 proc., tym samym wartość całego zobowiązania wzrosła o 700 tys. zł. O ok. 1,5 do 2 proc. zawyżone są stawki procentowe kosztów finansowania inwestycji, co w całej inwestycji stanowi kolejne 140 tys. zł. Podsumowując te kwoty, wartość całej inwestycji jest wyższa prawie o 1.700 tys. zł netto.

Umowy tej nie można finansować z oszczędności, gdyż w ciągu 5 lat, na jakie opiewa, szpital w żadnym razie takich oszczędności nie jest w stanie osiągnąć.

Efektom tych ustaleń było skierowanie 24 października tego roku do prokuratury rejonowej w Sochaczewie przez starostę Józefa Gołębiowskiego i Zarząd Powiatu zawiadomienia o domniemaniu zaistnienia przestępstwa.

Uzupelniał i podsumował wystąpienie dyr. Milczarka radny i członek komisji rewizyjnej Jerzy Krupa, który zakończył stwierdzeniem, że nie dziwi się decyzji starosty o skierowaniu sprawy do prokuratury. Gdy w szpitalu oszczędzane jest wszystko, co możliwe, spłacać trzeba tak olbrzymie, ponad półtoramilionowe sumy.

Rzecznik Starostwa Powiatowego
Andrzej Wach

Targowiska i IACS

Posiedzenie komisji rolnictwa Rady Powiatu, które odbyło się 15 grudnia, zdominowały dwa tematy - nowe targowiska i postępy w instalacji systemu IACS - Zintegrowanego Systemu Zarządzania i Kontroli.

Informacja Powiatowego Lekarza Weterynarii Wojciecha Wojciechowskiego o nieformalnych postępowaniach właścicieli nowych targowisk wywołała burzliwą dyskusję. Ponieważ targowiska powstały bez koniecznych zezwoleń, fakt ten zgłoszony został do Powiatowego Inspektora Nadzoru Budowlanego. Brak jest spełnienia wielu warunków, w tym podstawowego, zgłoszenia o rozpoczęciu działalności gospodarczej. Targowisko takie musi posiadać zgodną z przepisami dokumentację i wszystkie konieczne badania, przynajmniej minimum.

Z kolei rolnikom targowisko takie jest niezbędne. Dlatego jak najszybciej należy uzupełnić brakujące dokumenty, zaś działalność ograniczyć do aktualnie najważniejszej. Projekt targow-

wiska w Kozłowie opiewa bowiem na wiele więcej usług niż to będzie w praktyce potrzebne. Wiadomo już, że na tym terenie nie będzie na przykład uboju zwierząt, więc część, zwłaszcza perspektywicznych, urządzeń jest niepotrzebna.

Na wniosek przewodniczącego Sławomira Tomaszewskiego komisja rolnictwa poparła koncepcję budowy targowiska komunalnego i samorządowego, które dawać będzie pewność obsługi rolników bez względu na osiągane efekty ekonomiczne, choć Adam Jeznach podkreślał konieczność zachowania w takich działaniach dużego obiektywizmu.

O postępkach i aktualnym stanie powiatowego systemu IACS informowali komisję Tadeusz Koryś i Wiesław Brodowski. System, którego zadaniem jest zbiór wszystkich możliwych informacji o rolniczych nieruchomościach, działkach, klasach gruntu, zwierzętach hodowlanych i właścicielach rolniczego dobra,

a także stała aktualizacja tych danych.

Do końca roku Agencja otrzymała sto procent materiałów ewidencyjnych od powiatowego zasobu geodezyjnego. O wielkości koniecznej do wykonania pracy świadczy fakt, że dotychczas wydawano 1,5 do 2 tysięcy wypisów z ewidencji gruntów, a to przez ostatnie dwa miesiące ok. 15 tysięcy wydruków. Wypisy te konieczne są dla uzyskania przez rolników dopłat Unii Europejskiej. Do końca stycznia za prawie 34 tysiące złotych będą wykonane także wirtualne mapy powiatu, na których każdy rolnik może sprawdzić swój stan posiadania.

Od października rozpoczęto w gminie Brochów spotkania informacyjno - promocyjne z rolnikami zainteresowanymi dopłatami, na których można otrzymać wzorcowe druki szkoleniowe oraz pomoc przy ich wypełnianiu. A wnioski takie trzeba będzie składać co roku.

Do poruszanych problemów komisja powróci w pierwszych miesiącach przyszłego roku.

aw

Nowa przychodnia od stycznia

Jak poinformował Zbigniew Madej, pełnomocnik starosty ds. osób niepełnosprawnych, zgodnie z wcześniejszymi zapowiedziami, 30 grudnia odbędzie się otwarcie przychodni dla dzieci z porażeniem mózgowym. Toczące się od wiosny tego roku rozmowy na temat jej powstania zostały uwieńczzone sukcesem. Starosta Józef Gołębiowski obiecał w czerwcu pomoc dla warszawskiego Stowarzyszenia "Po pierwsze rodzina", które wraz z sochaczewskim Stowarzyszeniem Rodziców i Przyjaciół Dzieci Niepełnosprawnych oraz dr Elżbietą Matuszewską - Woźnicą było inicjatorem powstania takiej placówki.

W pomieszczeniach przy ul. Chodakowskiej, a właściwie w ich części zajmowanej dotychczas przez Warsztaty Terapii Zajęciowej, którą starosta Gołębiowski udostępnił przychodni, znajdzie miejsce 25 chorych dzieci.

Pomoc w utrzymaniu ośrodka świadczą Narodowy Fundusz Zdrowia i Państwowy Fundusz Rehabilitacji Osób Niepełnosprawnych, zadeklarowały ją również władze miejskie.

Sieć takich przychodni powstała już m.in. w Przasnyszu, Radomiu, Ostrołęce. Jak twierdzi dr E. Matuszewska - Woźnica, opieka nad osobami powyżej 16 roku życia jest w naszym powiecie dużo lepsza, niż w stosunku do dzieci młodszych. Zwłaszcza dzieci z porażeniem mózgowym, u których można dzięki odpowied-

niej terapii pobudzić te obszary mózgu, które są zwykle u człowieka nieużywane. W domu, nawet w toku nauczania indywidualnego, nie ma możliwości uzyskania takich efektów. Dlatego tak częste jest zamknięcie dzieci w czterech ścianach, dramaty i rozpady rodzin.

Andrzej Wach



Co po roku w gminie Teresin?

Z byłym pracownikiem Urzędu Gminy w Teresinie, Markiem Misiakiem, rozmawia Zbigniew Bonalski.

- Zbliża się uchwalenie budżetu gminy na 2004 rok. Jakie są pańskie przewidywania?

- Założenia wieloletniego planu inwestycyjnego, jaki został zatwierdzony przez Radę Gminy w Teresinie, są bardzo ambitne. Niepokojący jest jednak fakt, że większość pieniędzy unijnych przeznaczana jest dla najuboższych rejonów Polski. Nasza gmina zalicza się do dość bogatych, na naszym terenie funkcjonują zakłady, które wnoszą do budżetu znaczące kwoty. Jeśli gmina otrzyma 1/3 część tego, co zostało zaplanowane, będzie to duży sukces. Chciałbym się mylić, ale obawiam się, że tak może być. Odnoszę wrażenie, że z tego zaczęła sobie zdawać sprawę obecna władza w Teresinie. Widać to po desperackich próbach ratowania przyszłorocznego budżetu ogromnymi podwyżkami za wodę i ścieki. Od nowego roku wzrastają również koszty wywozu śmieci.

- Co można po roku pracy obecnej Rady Gminy zaliczyć do jej sukcesów?

- Cieszy fakt rozbudowy sieci wodociągowej, może nie w takim stopniu, jak oczekiwali mieszkańcy. Można by wspomnieć o mocno nagłośnionej przez propagandę Teresiński Miesięcznik Samorządowy firmy Tesco. Włodarze Teresina zapomnieli dodać, że tak szybka inwestycja nie byłaby możliwa bez przygotowa-

nia planów i odpowiedniego klimatu przez tak krytykowany poprzednik. Niedosyt pozostawia również fakt, że wbrew wcześniejszym zapowiedziom, pracę znalazło tam tylko 36 mieszkańców naszej gminy (na zapowiadanych kilkaset).

- Które działania władz Teresina należy zaliczyć do szczególnych porażek?

- Wydaje mi się, że ogromnym błędem i marnotrawstwem publicznych pieniędzy było zaniechanie budowy w tym roku sali sportowej przy gimnazjum i szkole podstawowej w Teresinie. Są gotowe fundamenty, które niszczyły, przepadły plany, a z dniem 31 grudnia br. traci ważność pozwolenie na budowę. Gmina Teresin na tej niefortunnej decyzji straciła około 90 tysięcy złotych; tyle kosztowała dokumentacja. Projekt posiadał wszelkie uzgodnienia, istniała możliwość otrzymania dofinansowania z Ministerstwa Edukacji Narodowej i Sportu. Projekt był pozytywnie zaopiniowany przez rzeczoznawcę obiektów sportowych. W obecnej chwili trzeba wszystko wykonać od początku, co wiąże się z kolejnymi kosztami. Budowa przeciągnie się w czasie. Na tym tracą nasze dzieci, które nie mają gdzie ćwiczyć. Przypomnę jeszcze, że w budżecie na 2003 rok były zarezerwowane pieniądze na ten cel. Niestety, pieniądze zostały rozdysponowane na inne cele. Tak w praktyce realizuje się program wyborczy ugrupowania "Praca i uczciwość".

- Obecnie obserwuje się znaczący rozłam w tym ugrupowaniu.

- Tak, daje się na sesjach zauważyć ten rozłam, w kuluarach mówi się o tym bardzo głośno. Uczestnicy sesji rady gminy są zażenowani jałowymi przepychankami wśród rządzącej większości. Coraz częściej mieszkańcy odnoszą wrażenie, że przez ostatnie pół roku najważniejszymi problemami radnych gminy Teresin były ustalenie kompetencji przewodniczącego rady wobec wójta oraz sprawa podwyżki pensji dla wójta. Spór zakończył się uchwaleniem na początku grudnia podwyżki dla wójta o ponad 1000 złotych. Czyżby ta sprawa była najbardziej istotną dla mieszkańców naszej gminy?

- Był Pan wieloletnim pracownikiem działu inwestycji. Jakie widziałyby Pan priorytetowe zadania do realizacji w najbliższym czasie?

- Oczywiście, rozbudowa oczyszczalni ścieków. Oczyszczalnia w Granicach jest już wykorzystana maksymalnie. Aby poważnie myśleć o podłączeniu pozostałej części Paprotni, Granic, Zielonki konieczna jest jej natychmiastowa modernizacja. Poza tym należy jak najszybciej zakończyć wodociągowanie gminy. Niezbędne są poprawy stanu dróg, budowa nowych chodników.

- Wspomniał Pan wcześniej o ostatnich podwyżkach za wodę, ścieki i śmieci, ustalonych przez Radę Gminy.

- Według mnie, tak duży wzrost cen za wodę (nawet ponad 40 proc.) i ścieki (prawie o 100 proc.) jest nieuzasadniony. Nie przekonuje mnie w żadnym stopniu argument niskiej

rentowności tych mediów. Przez ostatnie 4 lata wzrost ten był powolny i w latach 1999-2002 wyniósł 27,3 proc. Rada powinna szukać dodatkowych dochodów gdzie indziej, nie w kieszeniach coraz biedniejszych mieszkańców, wielodzietnych rodzin i bezrobotnych. Opinia publiczna powinna zostać poinformowana o kosztach przeprowadzanych kontroli w gminie i związanych ze zwolnieniami pracowników z Urzędu Gminy.

- Był Pan wieloletnim pracownikiem Urzędu Gminy, radnym II kadencji i członkiem Zarządu Gminy. Jak z tej perspektywy oceni Pan obecną Radę Gminy?

- Zarówno wójt jak i radni otrzymali ogromny mandat zaufania społecznego. Społeczeństwo po 4 latach dokona wnikliwej oceny. Myślę, że po roku od wyborów wielu mieszkańców zweryfikowało swoje decyzje. Już teraz widać, że przedwyborcze obietnice pozostały na papierze. Dzisiejsza władza ostro krytykowała poprzedników za życie na kredyt, a sama lekką ręką zaciągnęła w tym roku pożyczkę w wysokości prawie 700 tysięcy złotych. Wielu mieszkańców ma już wyrobiony pogląd, inni dokonują oceny na koniec kadencji. Obecna ordynacja bardzo wzmocniła pozycję wójta i jednocześnie jego jednoosobową odpowiedzialność za wiele ważnych decyzji. Na koniec, z życzeniami świątecznymi, pragnę zachęcić wszystkich mieszkańców do większej aktywności i udziału w sesjach Rady Gminy. Tu decyduje się o większości naszych lokalnych spraw.

Śmieją się z prawa

W środę, 17 grudnia, około godz. 23.00 sochaczewscy policjanci musieli interweniować na telefoniczne zgłoszenie ze wsi Uderz, gm. Hów. Z naszych informacji wynika, że zatrzymane zostały w budynku mieszkalnym cztery osoby, dwaj młodzi mężczyźni i dwie siostry w wieku 18 i 13 lat znane z wielu ekscesów opisywanych w prasie lokalnej, obie mieszkanki Sochaczewa.

Prawdopodobnie w budynku, w którym akurat przybywały, trwała alkoholowa balanga przy świecach. Jeden z mieszkańców wsi, jadąc wieczorem na rowerze, zauważył palące się w oknach świeczki i powiadomił o tym fakcie policję, która interweniowała bardzo szybko. Na widok radiowozu i policjantów uczestnicy balangi podjęli próbę ucieczki, ale zostali szybko złapani i przywiezieni w celu wytrzeźwienia do komendy po-

wiatowej w Sochaczewie. Najmłodsza uczestniczka libacji, 13-latką, jest doskonale znana nie tylko sochaczewskiej policji, ale i innym organom ścigania. Według relacji mieszkańców z ulicy Staszica w tym roku była wielokrotnie zatrzymana i odwożona do zakładu opiekuńczego w Warszawie przez radiowóz policyjny. Bywało, że rano była odwożona do zakładu przez policjantów, a wieczorem potrafiła być już z powrotem w domu.

Raz nawet, jak oświadczył jeden z rozmówców, okazała się szybsza od radiowozu, który jadąc z Warszawy utknął w korku na trasie A-2, a zatrzymana przyjechała pociągiem pospiesznym z Warszawy, który zatrzymuje się na stacji PKP w Sochaczewie. Sama opowiadała swoim koleżankom, że lubi być łapana i odwożona do zakładu, bo tam się wykapie, naje i wróci w domowe piele-

sze. Nasz rozmówca powiedział dobitnie "ona kpi sobie z prawa".

Przed świętami, ze względu na zwiększoną liczbę patroli policyjnych w nocy na ulicach miasta, świątek przestępcy wyjeżdża poza miasto, aby uprawiać swój złodziejski proceder w okolicznych gminach. Tym razem dzięki spostrzegawczości jednego z mieszkańców wsi i szybkiej reakcji policyjnego patrolu nie doszło do żadnego włamania i kradzieży, a wszyscy uczestnicy libacji po wytrzeźwieniu zostali wypuszczeni na wolność. Do świąt Bożego Narodzenia jest jeszcze parę dni i nocy i nie zawsze szczęście będzie sprzyjać policjantom. A swoją drogą tak zdeprawowane młode osoby należy izolować od społeczeństwa w zamkniętych zakładach poprawczych, aby nie miały szansy kpić sobie z prawa.

J.W.

Warsztaty dla młodzieży

19 grudnia, w piątek, w studenckim klubie PROXIMA w Warszawie uroczystie podsumowano cykl Warsztatów Przedsiębiorczości oraz Warsztatów Dziennikarstwa Internetowego zorganizowanych na Mazowszu, w tym także w Sochaczewie, przez Radę Programu Edukacyjno-Rozwojowego "Polska-Europa-Polonia".

W Warsztatach Dziennikarstwa Internetowego, koordynowanych przez Rzecznika Prasowego Urzędu Miejskiego, a zorganizowanych w Gimnazjum nr 2, brało udział 20 gimnazjalistów. Uczniowie pierwszych klas mogli nauczyć się, jak przygotować profesjonalną, pożyteczną dla innych informację dziennikarską, którą można publikować zarówno w Internecie jak i w prasie, radiu i telewizji. Podczas Warsztatów młodzież zdobyła również umiejętności praktycznego posługiwania się nowoczesnym sprzętem i technologiami, zwłaszcza z wykorzystaniem Internetu i urządzeń audiowizualnych. W trakcie zajęć przybliżono słuchaczom takie tematy jak: pozyskiwanie potrzebnych informacji poprzez Internet; zasady wykorzystywania poczty elektronicznej oraz przygotowywania stron internetowych; komunikacja poprzez Internet z wykorzystaniem dźwięku i webcam; programy radiowe w Internecie; praca z profesjonalnym sprzętem radiowym (mikrofon, mini disc, montaż komputerowy); fotografia cyfrowa. Odbyły się zajęcia z zakresu podstaw komunikowania, prawa prasowego, etyki dziennikarskiej. Wykładowcy pokazali, jak uprawiać rzetelne dziennikarstwo, jak tworzyć własną gazetkę, umieszczać zdjęcia w Internecie... Zajęcia prowadzili: Zygmunt Gutowski - nauczyciel akademicki i filmowiec, Wojciech Ostapowicz - reżyser filmowy, Marek Robak - nauczyciel akademicki,

Magdalena Łączyńska - dziennikarz, Iwona Rudol - dziennikarz oraz Paweł Ufnalewski - dyrektor internetowego Radia Quatro. Podczas ostatniego spotkania, 18 grudnia, uczestnicy pytani, czy Warsztaty czegoś ich nauczyły, podkreślali, że zajęcia były ciekawe, można było pogłębić swoją wiedzę. Zalety Warsztatów zaznaczyli szczególnie gimnazjaliści uczący się w klasie o profilu dziennikarsko - europejskim.

Do stolicy, na podsumowanie sześciotygodniowych warsztatów, pojechało 7 najbardziej aktywnych słuchaczy z Sochaczewa. Od twórców Rady Programu Edukacyjno-Rozwojowego "Polska-Europa-Polonia" odebrali dyplomy. W trakcie uroczystości wskazano najlepsze prace będące efektem Warsztatów, prace które zostaną opublikowane na stronach internetowych "Polska-Europa-Polonia". Poinformowano, że wybrani uczestnicy projektu zaproszeni zostaną do współpracy przy tworzeniu serwisów internetowych, współpracy przy realizacji projektów europejskich, a także przy programie kolejnych Warsztatów.

Warsztaty Dziennikarstwa Internetowego dla młodzieży są Projektem opracowanym przez Radę Klubów "P-E-P" w ramach Programu Edukacyjno-Rozwojowego Społeczeństwa Informacyjnego. Celem Programu jest teoretyczne i praktyczne przygotowanie Polaków do pełniejszego wykorzystywania nowoczesnych technologii dla dalszego rozwoju kraju. Prawdopodobnie wiosną 2004 roku, we współpracy z Referatem Promocji Urzędu Miejskiego, zorganizowane zostaną kolejne warsztaty dla młodzieży. Tym razem z zakresu małej przedsiębiorczości.

dw

Sochaczewski Klub Seniora

Dnia 18.12. br., o godzinie 18.00, odbyło się uroczyste otwarcie Klubu Emerytów i Rencistów. Mieści się on w starej kotłowni przy ul. Senatorskiej. Wcześniej znajdował się w piwnicy jednego z bloków przy al. 600-lecia. Jednak po protestach i sprzeciwach tamtejszych mieszkańców, klub został przeniesiony. Przez około miesiąc członkowie klubu ubiegali się o przydzielenie nowego pomieszczenia. Prośby te zostały spełnione. W przygotowanie nowego budynku włożono dużo czasu, pracy i pieniędzy. Emerytom i rencistom pomógł burmistrz Sochaczewa - Bogumił Czubacki, który wspomagał ich finansowo, dostarczał niezbędnych materiałów, takich jak listwy, wykładziny, zlew, kran, farby itp.

Na uroczystym otwarciu klubu, w zastępstwie B. Czubackiego pojawiła się pani naczelnik - Agnieszka Kupryjaniuk. Była pełna podziwu i uznania dla seniorów, którzy, jak sama powiedziała "zdziałali cuda". Wyremontowali nowy klub własnymi rękoma, wkładając w to dużo wysiłku i serca. Doprowadzili wodę i prąd, wybili ściany, zlikwidowali stary piec, położyli wykładzinę, założyli drzwi, zupełnie zmieniając wizerunek tego miejsca.

Po poświęceniu "drugiego domu" emerytów i rencistów głos zabrała pani naczelnik. Złożyła bożonarodzeniowe i noworoczne życzenia, po czym rozpoczęło się spotkanie opłatkowe. Seniorzy właśnie znaleźli swoje miejsce.

Katarzyna Kęska

Orka z Miejskim Centrum Informacji

Prowadzone są przygotowania do otwarcia Miejskiego Centrum Informacji. Przypomnijmy, że na utworzenie i działalność MCI udało się pozyskać grant w Wojewódzkim Urzędzie Pracy (ok. 64.000 zł). Centrum zostanie uruchomione w jednym z pomieszczeń na terenie basenu ORKA. Czynne będzie 7 dni w tygodniu od 8.00 do 22.00. Zakupiono już potrzebny sprzęt komputerowy, oprogramowanie, spisano wszystkie umowy na dostarczenie usług internetowych, majątek MCI ubezpieczono. Są już książki, broszury i poradniki dla osób poszukujących pracy, chcących zmienić zawód, zdobyć dodatkowe wykształcenie. Do Powiatowego Urzędu Pracy przesłano prośbę o wytypowanie czterech stażystów gotowych do podjęcia pracy w MCI. Otwarcie odbędzie się najprawdopodobniej w pierwszej dekadzie stycznia.

dw

Z KRONIKI POLICYJNEJ



16.12.

O godz. 10:45 w Kamionie na trasie nr 2 prawdopodobnie na skutek wymu-

szenia pierwszeństwa przejazdu doszło do zderzenia starsza z volvo, w wyniku czego dwóch pasażerów starsza, z obrażeniami ciała, przewieziono do szpitala.

Około godz. 15:00 zgłoszono włamanie do budynku mieszkalnego w Henrykowie, gm. Hów. Sprawcy skradli telefon komórkowy, pościel i inne przedmioty o łącznej wartości 700 zł.

W ciągu minionej doby na terenie powiatu sochaczewskiego doszło do 7 kolizji drogowych.

18.12.

O 16:15 mieszkanka Karolkowa Rybnowskiego zgłosiła, że z niezamkniętego kurnika skradziono jej 7 kur o wartości 100 zł.

O godz. 17:00 w Żylinie Nowym, gm. Nowa Sucha, policjanci zatrzymali nietrzeźwego rowerzystę. Obywatel Ukrainy miał 1,69 promila alkoholu w wydychanym powietrzu.

O 23:50 na ul. Boryszewskiej zatrzymano do kontroli fiata 125p. Kierujący nim mieszkaniec Rokotowa był nietrzeźwy, w jego organizmie stwierdzono 1 promil alkoholu.

Samolotem do Sochaczewa?

Wiele się ostatnio spekuluje w prasie na temat szans poszczególnych miejscowości ubiegających się o lotnisko Okęcie-bis. Sochaczew zajmuje w tych spekulacjach pozycje różne, na pewno jednak nie jest obecnie faworytem. Ostatnio na pozycję lidera w gazetowych komentarzach zaczyna wychodzić Modlin.

Próbą zmiany takiego obrazu było zapewne spotkanie zorganizowane w sochaczewskim hotelu "Chopin", na które zaproszono wszystkie liczące się w kraju media. Odbyło się ono pod przewodnictwem burmistrza miasta, starosty oraz wójta gminy Sochaczew, na którego terenie znajdują się Bielice. Stawili się na nie również wójtowie i przedstawiciele samorządów wszystkich gmin naszego powiatu, a także miasta i starostwa. Podczas spotkania grupa powołana do promocji naszej oferty raz jeszcze zaprezentowała zalety sochaczewskiej lokalizacji. Beata Brymora omówiła też dotychczasowe starania mające na celu pozyskanie liczących się zwolenników w naszej walce o lotnisko. Można by oczywiście raz jeszcze opisywać szczegółowo atuty Sochaczewa, takie jak istniejąca już infrastruktura lotniska wojskowego, dobra komunikacja łącznie z oddaną kilka dni temu obwodnicą, położenie między Łodzią a Warszawą, możliwość łatwego pozyskania dużego terenu czy bezpieczeństwo środowiskowe, myślę jednak, iż społeczeństwo Sochaczewa i okolic i tak w większości pozytywnie jest do tego projektu nastawione. Chodziło więc bardziej o przekonanie dziennikarzy z różnych pism o szerszym, ponadregionalnym za-



jeśli lotniska znajdują się w odległości ok. 50 km, jak w naszym przypadku.

Oprócz argumentów merytorycznych dyskutowano również o problemie lobbingu. Przybyli goście podkreślali konieczność szukania wszechstronnego poparcia, zarówno wśród polityków, wysokiej rangi przedstawicieli lotnictwa, jak również okolicznych samorządów, które mogłyby wywierać nacisk na najwyższe władze w kraju. Wszystko wskazuje bowiem na to, że same merytoryczne zalety któreś z lokalizacji nie wystarczą, wkraczamy tu bowiem w sferę polityki i siły przebiecia poszczególnych ośrodków. Trzeba się więc starać działać na kilku płaszczyznach jednocześnie, co zresztą, jak usłyszeliśmy, powołany zespół czyni, byśmy nie żałowali później zmarnowanej szansy.

Przypomnijmy, że rząd odłożył wybór zwycięzcy spośród 7 kandydatów do połowy przyszłego roku, jednak ministerstwo infrastruktury obiecało, iż do końca tego roku wyłoni pierwszą trójkę. Beata Brymora jest przekonana, że znajdzie się w niej również Sochaczew. Dodaje też, że już sam start w takim przedsięwzięciu jest wielką promocją naszego miasta, gdyż nazwa Sochaczew i nasze atuty wymieniane są od miesięcy w najpoczytniejszych gazetach w kraju, i może to zaowocować w przyszłości innymi inwestycjami. Jednak, nie oznacza to oczywiście, że składamy broń, przeciwnie, postaramy się zrobić co jeszcze możliwe, aby w tej trójce się rzeczywiście znaleźć i rozpocząć drugą fazę walki o Okęcie-bis dla Sochaczewa.

Ślawomir Burzyński

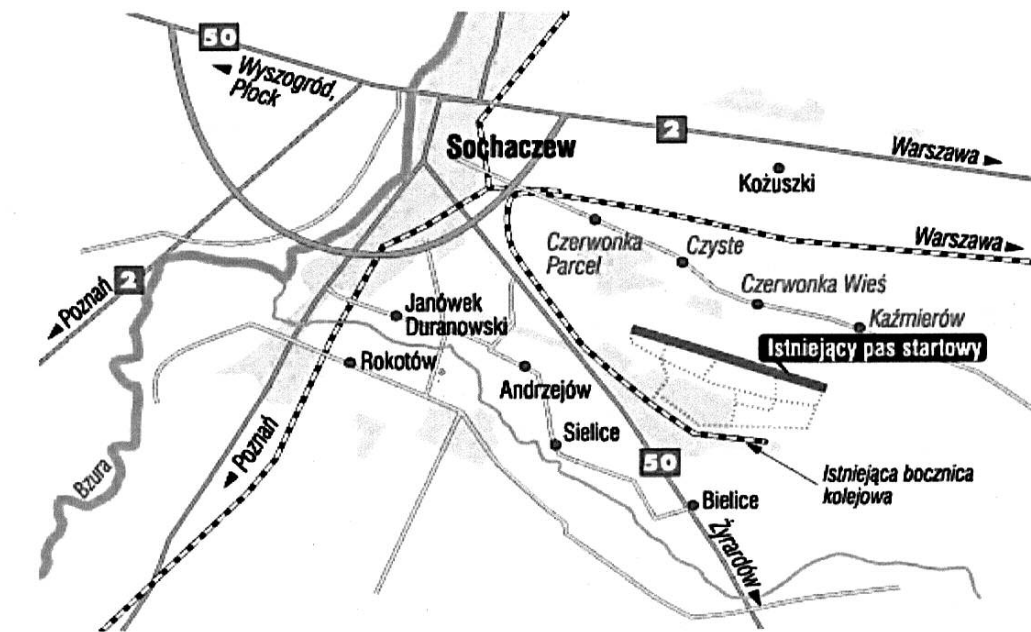

sięgu. Tu jednak organizatorów spotkał, jak sądzę, zawód, bowiem ci generalnie zawiedli.

Mimo to grupa, nazwijmy ją, promocyjna w składzie: Beata Brymora, Stanisław Wódka, Paweł Masłowski i Konrad Guzik zaprezentowała zalety naszej oferty, które poparli dwaj zaproszeni na spotkanie piloci. Podpułkownik Wiesław Kaca, pilot wojskowy, który latał zarów-

no w Bielicach, jak i w Modlinie, podkreślał bezpieczeństwo naszego lądowiska, jednocześnie wskazując na to, że Modlin położony jest w bliskości wielu akwenów z Wisłą na czele i ma tę ułomność, iż często występują tam, przeszkadzające w lataniu, mgły. Natomiast posiadający amerykańską licencję pilota samolotów pasażerskich Janek Pliszka, przekonywał, iż zarzuty jednej z gazet, jakoby

bliska odległość Okęcia i Bielic mogła być przyczyną powietrznych kolizji, są całkowicie nieuzasadnione. Jako przykłady podawał lotniska amerykańskie, gdzie na małym stosunkowo terenie skupionych bywa często kilka lotnisk, nie licząc dziesiątek małych lądowisk. Dzisiejsza technika kontroli lotów rozwinięła się bowiem, tak dalece, że nie może być mowy o kolizji samolotów, zwłaszcza,

Z Comeniusem do ... Paryża

Zespół Szkół Ogólnokształcących im. Fryderyka Chopina w Sochaczewie należy do szkół, które wspólnie ze szkołami zachodnioeuropejskimi we współpracy z Fundacją Rozwoju Systemu Edukacji realizuje program Unii Europejskiej COMENIUS.

Celem programu jest bliższe poznanie własnej historii oraz historii swoich rówieśników w krajach partnerskich, a także promowanie nauki języków obcych, poprzez realizację wspólnych projektów.

ZSO w Sochaczewie wspólnie z Werner - Heisenberg - Gymnasium w Garching k. Monachium i Jean - Monnet - Licee w La Queue pod Paryżem kontynuuje realizację rozpoczętego w 2002 roku projektu Unii Europejskiej COMENIUS.

Tematem tegorocznego projektu jest "Wizerunek sąsiada". Grupa uczniów przy współpracy nauczycieli języków obcych pracowała nad ważnymi wydarzeniami wspólnej historii Polski i Niemiec. Jednym z wydarzeń było polsko - niemieckie pojednanie - układ o normalizacji polsko - niemieckich stosunków z 7 grudnia 1970 roku oraz hołd złożony przez kanclerza W. Brandta przed pomnikiem Ofiar Getta w Warszawie.

W dniach 26-30 listopada 2003 roku delegacja uczniów: Tomasz Fijolek i Jakub Morawski wraz z nauczycielami Dorotą Szelągowską i Adamem Radożyckim udała się do Francji, aby zaprezentować prace uczniowskie wykonane w ramach projektu. Prace były prezentowane w trzech językach: polskim, niemieckim i francuskim. Całość została zapisana na płytach CD oraz w postaci broszury.

Wyniki prezentacji można obejrzeć na stronie www.comenius-sochaczew.spec.pl.

Prezentacja nasza została przychylnie przyjęta przez partnerów z Niemiec i Francji.

Po prezentacji nastąpiła dyskusja. Określone też zostały zadania na najbliższy okres. Kolejne spotkanie odbędzie się w Niemczech w kwietniu 2004 roku.

Współpraca szkół z Polski, Niemiec i Francji znalazła również oddźwięk w prasie francuskiej.

Uczestnicy spotkania mieli też okazję poznać zabytki Paryża oraz odwiedzić grób patrona naszej szkoły Fryderyka Chopina na cmentarzu Pere Lachaise.

Adam Radożycki

Wygraj z astmą cz. II

Ogólnopolski program edukacyjny "Wygraj z astmą" zaczął być wdrażany w ZSCKP. Poniżej referat wygłoszony przez Annę Werlaty na posiedzeniu rady pedagogicznej.

Astma jest chorobą cywilizacyjną i poważnym problemem społecznym. Dotyka ok. 2 mln osób w Polsce. Alergików jest jeszcze więcej. Liczba chorych cały czas rośnie. Dlatego istnieje potrzeba edukowania zarówno rodziców jak i dzieci. Trzeba zrozumieć, że ruch to nie tylko zdrowie, ale także ważny element walki z astmą. Wciąż istnieje stereotyp astmatyka skazanego na brak aktywności ruchowej. Jest to bardzo krzywdzące, zwłaszcza dla dzieci. Obecnie aktywne życie z tą chorobą jest nie tylko możliwe, ale wręcz zalecane. To zwłaszcza my, nauczyciele wychowania fizycznego, zauważamy potrzebę uświadamiania młodzieży o konieczności "ruchu dla zdrowia". Każdego roku zwiększa się liczba dzieci i młodzieży zwalnianych z lekcji wf-u. Wynika to często z braku świadomości rodziców i dzieci, że ćwiczenia fizyczne pomagają leczyć nie tylko astmę, ale także wiele innych schorzeń. Świadomość dziecka w zakresie potrzeby

ruchu kształtuje się nie tylko w rodzinie, ale również w szkole poprzez wychowawców oraz nauczycieli wychowania fizycznego.

Problem ten jest również naszym zadaniem w ramach realizowanych edukacyjnych ścieżek prozdrowotnych. Tematyka ta poruszana jest na lekcjach wychowawczych oraz wf-u. O zagadnieniach tych należy rozmawiać z rodzicami podczas zebrań, uwypuklając zle strony bezsensownego zwalniania dzieci z ćwiczeń fizycznych, a przecież nawet w tak ciężkiej chorobie jaką jest astma, zaleca się ruch.

Trzeba wiedzieć, że główną przyczyną zachorowania na astmę jest postęp cywilizacyjny, który wyprzedza możliwości adaptacyjne człowieka. Przyczyna ta powoduje częste infekcje dróg oddechowych oraz coraz powszechniejsze silne alergię. Z reguły astma ma podłoże alergiczne, należy zatem rozpoznać substancje mogące być alergenami i w miarę możliwości unikać kontaktu z nimi. Pierwszymi objawami astmy jest przewlekły kaszel, świszczący oddech oraz duszności. Często choroba jest wykrywana zbyt późno, kiedy już przybiera postać ciężką, ale i wtedy nie można zrezygnować

Baśniowe jasełka w dwójce

W świątecznej uroczystej atmosferze w środę, 17 grudnia odbyło się w Szkole Podstawowej nr 2 przedstawienie jasełkowe oraz spotkanie przy oplatku. Uroczystość uświetniła obecność zaproszonych gości, wśród których byli przedstawiciele władz miejskich, pani Teresa Przybylska - naczelnik Wydział Oświaty, Kultury i Sportu, pani Urszula Gajda - radna miejska, emerytowani pracownicy szkoły, rodzice, nauczyciele oraz uczniowie.

W tegorocznym przedstawieniu jasełkowym w oryginalnej świątecznej scenografii pokłon Nowo Narodzonemu oddali nie tylko tradycyjni trzej królowie i pasterze, ale postacie ze świata baśni. Do betlejemskiej stajenki przybyła dziewczynka z zapalkami, Calineczka, sierotka Marysia, rybak ze złotą rybką, a także pszczołka Maja. Każda z postaci składała Jezusowi charakterystyczny dla siebie dar.

Świąteczny nastrój i prawdziwie rodzinną atmosferę podkreślały kolędy i pastorałki śpiewane przez chór pod kierunkiem pana D. Kosińskiego. Nad całością przygotowań czuwała katechetka, pani Mariola Pająk.

Tego samego dnia zakończono też akcję zbiórki darów do paczek świątecznych dla dzieci z najuboższych rodzin pod patronatem pani pedagoga i Samorządu Szkolnego. Dzięki ofiarności całej społeczności szkolnej żadne dziecko nie zostanie w ten świąteczny czas bez prezentów, które osłodzią chociaż w niewielkim stopniu szarą, gorzką czasami rzeczywistość.

E.C.

z ruchu i treningu oddechowego poprawiającego pojemność płuc. Dzięki tym ćwiczeniom usprawnia się układ oddechowy oraz zapobiega deformacjom klatki piersiowej. Wielu ludziom, w tym sportowcom astma nie przeszkadza trenować i osiągać spore sukcesy. Przykładami mogą być: Piotr Wysocki, zdobywca pięciu złotych medali w pływaniu, obecnie trener oraz Anna Pietrzak - dziennikarka TVP. Z zamiłowania alpinistka, która wspomina swoje dzieciństwo jako koszmara. Nie mogła pływać, biegać, a najgorszą rzeczą było poczucie bycia gorszym oraz izolacją od rówieśników. Obecnie to się zmieniło, mimo choroby jest częstą uczestniczką wypraw alpinistycznych. Takie przykłady działają na wyobraźnię i pozytywnie motywują chorych.

Autorką referatu jest nauczycielka wf-u w ZSCKP - Anna Werlaty. Pani Ania ukończyła warsztaty zorganizowane przez Fundację "Żyj zdrowo" oraz Ministerstwo Edukacji Narodowej i Sportu w ramach ogólnopolskiego programu edukacyjnego "Wygraj z astmą".

Anna Werlaty otrzymała certyfikat i obecnie zdobywają wiedzę teoretyczną zamieniają w czyn.

Tomasz Ertman

Uśmiech pod choinkę

Kto z nas, starszych, nie pamięta wigilii z lat dziecięcych... Za kilkadziesiąt lat takie wspomnienia będą udziałem współczesnych milusińskich z parafii Niepokalanów. Ich wspólna wigilia wracać będzie, gdy będą mamami, ojcami, babciami i dziadkami.

Sobota, 20 grudnia, Dom Parafialny w Niepokalanowie. Mimo popołudnia za oknami zmrok. Na ogromnej sali ustawione cztery stoły po około 20-metrów długości każdy. Są zastawione ciastami, owocami,

napojami. Na każdym talerzu leży opłatek...

Przy stołach zasiada 200 dzieci. "To tak jak przy dużym weselu" - żartują rodzice pociech. Na scenie pojawiają się bracia klerycy z Wyższego Seminarium Duchownego w Łodzi. Szybko nawiązują kontakt z dziećmi, wspólnie śpiewają piosenki z repertuaru "Arki Noego".

Ale klerycy to nie jedyny zespół wigilijnej wieczoru. Kolędy we własnej interpretacji zaprezentowały schole młodzieżowe i dziecięce szkół

gminy Teresin. Gościem specjalnym była Klara Zawadzka. Jej utwory zostały z entuzjazmem przyjęte przez publiczność.

Dzieci śpiewały i tańczyły, ale ukradkiem zerknęły na zastawione stoły i przełykały ślinę. Dostrzegali to organizatorzy. Wystąpienie wójta Teresina Szymona Ziółkowskiego było krótkie, później Ewangelia czytana przez proboszcza Mariusza Słowika, dzielenie się opłatkiem - i można było przystąpić do pałaszowania smakołyków. Ale to nie wszystko. Mogliśmy

posmakować klasztornej kuchni. Bigos i pierogi były wymieniane.

Nagle zgasło światło. Palily się tylko świeczki na stołach, a z półmroku wyłonił się święty Mikołaj. Paczek z prezentami starczyło dla wszystkich, dla organizatorów, sponsorów i samych dzieci. Jeszcze przy wyjściu dostawały słodkie upominki.

Zbierano dary rzeczowe: odzież, obuwie, trwałe artykuły spożywcze. Ponadto wolontariusze przyjmowali datki pieniężne.

Organizatorami akcji były: Radio "Niepokalanów", gmina Teresin, parafia Niepokalanów, Szkoła Podstawowa im. Jana Pawła II w Paprotni.

Zbigniew Bonalski Duże wyróżnienie spotkało naszą redakcję i Radio "Fama". Zostały one, jako jedyne lokalne media, nagrodzone upominkami od organizatorów akcji. Brat Krzysztof, dyrektor Radia "Niepokalanów" powiedział, że "...są to najpopularniejsze media, czytane i słuchane na ziemi teresińskiej."

Z okazji Świąt Bożego Narodzenia wielu głębokich i radosnych przeżyć, wewnętrznego spokoju, wytrwałości i radości

oraz błogostawieństwa Bożego w każdym dniu nadchodzącego Roku życzy wszystkim mieszkańcom gminy Młodzieszyn



**Wójt Gminy
Joanna Szymańska**

ZS-2207

Świąteczne prezenty od LUX-ów



ców - Zofia Marciniak, radio-magnetofon - Piotr Zagajewski oraz główną nagrodę, telewizor - Małgorzata Kamińska (na zdjęciu). Ponadto rozdano kilkanaście nagród pocieszenia w postaci zegarów ściennych i żaroodpornych kubków.

Dzień później w niedzielę podobne losowanie odbyło się w LUX-ie przy ul. Pokoju i tu nagrody wylosowali:

Zestawy kosmetyków - Krzysztof Oziembleski, Edyta Jamka i Zofia Leszczyńska, proszek do prania - Mariusz Grabkiewicz, pościel - Jadwiga Szymańska, torba turystyczna - Jadwiga Papierowska, komplet noży - Janusz Babicz, Małgorzata Bargieł, suszarka do włosów - Maria Świątek, kompl. talerzy - Krystyna Grobelska, naczynie żaroodporne - Zofia Zduńczyk, kurtka - Mirosława Duda, mikser - Barbara Wójcicka, radio-magnetofon - Aleksandra Oksientowicz, kuchenka mikrofalowa - Tadeusz Milczarek i nagrody pocieszenia kubki i zegary ściennie.

b

W dwóch sklepach PSS "Społem" LUX odbyły się losowania tradycyjnego już świątecznego konkursu na paragon. Po raz pierwszy losowanie takie odbyło się w nowym sklepie przy ul. Gawłowskiej i przyciągnęło niespodziewanie dużo klientów z tamtej strony Bzury, ale nie tylko, bo jak się okazało, sochaczewianie z innych, odległych nawet rejonów miasta, również cenili sobie ten właśnie sklep. Tym razem atmosfera była wyjątkowo gorąca, bo nagrodą główną był

telewizor. A oto zwycięzcy obdarzeni świątecznymi upominkami:

Zestawy kosmetyków otrzymały: Wanda Brzeska, Justyna Pisarek i Anna Majcher, kurki polar - Helena Cieślak i Anna Wróblewska, torbę turystyczną - Daniel Zakowski, naczynie żaroodporne - Maria Kupiec, toster - Teresa Musiałczy, mikser - Wanda Majewska, żelazko - Bogusława Kęska, czajnik elektryczny - Danuta Kalota, komplet śniadaniowy - Cecylia Lankiewicz, komp. Szuć-

Zimowe konkursy

Burmistrz Miasta, Wydział Oświaty, Kultury i Sportu Urzędu Miejskiego, "Radio Fama", Tygodnik "Ziemia Sochaczewska" i Tygodnik "Echo Powiatu"

ogłaszają dla mieszkańców Sochaczewa Konkurs "Najciekawsza dekoracja świąteczno-noworoczna"

w kategoriach:

- "Najładniejsza witryna"
- "Najładniejszy balkon"
- "Najładniejsza posesja"

Zgłoszenia do konkursu mogą dokonywać właściciele posesji oraz mieszkańcy Sochaczewa do dnia 8 stycznia 2004 r. na oryginalnych kuponach drukowanych przez Tygodnik "Ziemia Sochaczewska" i Tygodnik "Echo Powiatu". Kupon prosimy dostarczać do Urzędu Miejskiego w Sochaczewie - Wydział Oświaty, Kultury i Sportu, III p. pokój nr 67, Radia Fama, Redakcji Tygodnika "Ziemia Sochaczewska" lub Redakcji Tygodnika "Echo Powiatu".

Spośród wszystkich zgłoszeń Komisja Konkursowa wyłoni najładniejsze i najciekawsze dekoracje świątecz-

no-noworoczne. Dla zwycięzców przewidziane są atrakcyjne nagrody.

Kupon konkursowy

"Najładniejsza posesja"

zgłaszam posesję przy ulicy

Nr

Kupon konkursowy

"Najładniejsza witryna"

zgłaszam witrynę przy ulicy

Nr

Kupon konkursowy

"Najładniejszy balkon"

zgłaszam balkon przy ulicy

Nr

Uchwała Nr XX/158/03

Rady Miejskiej w Sochaczewie

z dnia 12 grudnia 2003 roku

w sprawie wysokości stawek podatku od posiadania psów na 2004 rok

Na podstawie art. 18 ust 2 pkt 8 ustawy z dnia 8 marca 1990 roku o samorządzie gminnym (Dz. U. z 2001 r. Nr 142 poz.1591, ze zm. z 2002 r. Dz. U. Nr 23 poz. 220, Nr 62 poz. 558, Dz. U. Nr 113 poz. 984, z 2003 r. Nr 214 poz. 1806, Nr 80 poz. 717) art. 14 ust 1 ustawy z dnia 12 stycznia 1991 roku o podatkach i opłatach lokalnych (tekst jednolity Dz. U. Nr 9 poz. 84, z 2002 r. zm. Dz. U. Nr 200 poz.1683) oraz art. 4 pkt 1 ustawy z dnia 20 lipca 2000 r o ogłaszaniu aktów normatywnych i niektórych innych aktów prawnych Rada Miejska w Sochaczewie uchwała co następuje :

§ 1

Ustala się wysokość stawek podatku od posiadania psów przez osoby fizyczne na 2004 rok:

1. od pierwszego i każdego kolejnego psa - 36,00 zł
2. od drugiego i każdego kolejnego psa posiadanego przez osobę powyżej 65 lat, która prowadzi samodzielne gospodarstwo domowe - 36,00 zł
3. od trzeciego i każdego kolejnego psa utrzymywanego w celu pilnowania gospodarstwa rolnego - 36,00 zł

§ 2

1. Obowiązek podatkowy, o którym mowa w § 1, powstaje od pierwszego dnia miesiąca następującego po miesiącu, w którym osoba fizyczna weszła w posiadanie psa.

2. Obowiązek podatkowy, o którym mowa w § 1, wygasa z końcem miesiąca, w którym osoba fizyczna przestała być właścicielem psa (zbycie psa, śmierć).

§ 3

Podatek od posiadania psów płatny jest bez wezwania do 31 maja, a dla osób, które weszły w posiadanie psa po 31 maja - w ciągu 14 dni od dnia powstania obowiązku podatkowego. Wpłaty podatku od posiadania psów można dokonywać w kasie Urzędu Miejskiego.

§ 4

Stosownie do art. 13 ust 2 ustawy o podatkach i opłatach lokalnych podatek od posiadania psów nie pobiera się:

- * pod warunkiem wzajemności - od członków personelu przedstawicielstw dyplomatycznych i urzędów konsularnych oraz innych osób zrównanych z nimi na podstawie ustaw, umów lub zwyczajów międzynarodowych, jeżeli nie są obywatelami polskimi i nie mają miejsca pobytu stałego na terytorium Rzeczypospolitej Polskiej;
- * z tytułu posiadania psów będących pomocą dla osób niepełnosprawnych (niewidomych, głuchoniemych, niedołączonych);
- * od osób w wieku powyżej 65 lat prowadzących samodzielne gospodarstwo domowe - od jednego psa;
- * z tytułu posiadania psów, utrzymywanych w celu pilnowania gospodarstw rolnych - po dwa na każde gospodarstwo "

§ 5

Podatku od posiadania psów nie pobiera się od posiadania psa adoptowanego ze schroniska, na okres jednego roku, na podstawie zaświadczenia wydanego przez Schronisko Opieki nad Zwierzętami.

§ 6

Wykonanie uchwały powierza się Burmistrzowi Miasta Sochaczewa.

§ 7

Uchwała wchodzi w życie z dniem 1 stycznia 2004 roku i podlega publikacji w Dzienniku Urzędowym Województwa Mazowieckiego oraz ogłoszeniu w sposób zwyczajowo przyjęty na terenie miasta.

Przewodniczący Rady Miejskiej
Maciej Matecki

ZS-2228

BYĆ PROBOSZCZEM

Przed trzema miesiącami Sochaczew pożegnał długoletniego proboszcza parafii św. Wawrzyńca ks. Franciszka Łupińskiego. Myślę że warto przybliżyć mieszkańcom Sochaczewa fragmenty jego wspomnień. W ubiegłym roku, pracując nad historyczną monografią miasta Sochaczewa, zwróciłem się do kilkunastu osób z prośbą o rozmowę, o spisanie swoich wspomnień związanych z Sochaczewem, które mógłbym ewentualnie wykorzystać w publikacjach prasowych czy to książkowych. Udałem się również do ks. Franciszka Łupińskiego, jak się później okazało, na kilka miesięcy przed jego śmiercią. Mimo, że już wtedy ks. infułat nie czuł się zbyt dobrze, to cierpliwie, czasem dwie, trzy godziny dziennie, odpowiadał na moje pytania, poszukiwał w archiwum parafialnym starych zdjęć, interesujących mnie informacji.

Na moją prośbę spisał też krótkie wspomnienia dotyczące nie tylko swojej bytności w Sochaczewie, ale i całego życia. Dziś chciałbym przybliżyć tę część wspomnień, która dotyczy czasu pełnienia przez ks. infułata funkcji proboszcza parafii św. Wawrzyńca. Przygotowując do druku poniższy fragment, zachowałem oryginalny styl i pisownię, dokonując zmian w pisowni wielkich liter. Wspomnienia zawierają sporo dat i krótkich odnośników do nich. Spowodowane to było prośbą mającą na celu utrwalenie miejscowej historii.

Bogusław Kwiatkowski

“5 maja 1981 r. zostałem mianowany przez księdza Prymasa Stefana kardynała Wyszyńskiego - proboszczem parafii św. Wawrzyńca w Sochaczewie. Następowaly trudne i bolesne dni choroby ks. Prymasa, zamachu na życie Ojca św. i wspianego pogrzebu Prymasa Tysiąclecia, pierwszego i ostatniego tak wielkiego Prymasa Polski. Przychodziły nowe czasy i nowi ludzie pragnący urządzić nasz kraj i naród według swoich pomysłów. Razem to miało nazwę Solidarność. Wspianą idea. To na co czekaliśmy, o co modliliśmy się, za co cierpieliśmy.

W niedzielę 5 lipca 1981 r. obejmuję oficjalnie parafię sochaczewską. Mój poprzednik ks. kan. Bronisław Stawicki został mianowany proboszczem par. św. Ducha w Łowiczu. Przyszędłem do parafii z wielkimi tradycjami. Moi poprzednicy byli wybitnymi duszpasterzami, znanymi w całej Archidiecezji Warszawskiej. Obowiązki dziekana sochaczewskiego sprawował ks. prałat Zygmunt Dejcński będący już na emeryturze. Ja objąłem obowiązki wicedziekana i proboszcza parafii mając do pomocy czterech wikariuszy. Miałem wiele zapału i cieszyłem się, że mogę pracować w centralnej parafii sochaczewskiej.

Powitanie z całą parafią było radosne i serdeczne. Ułatwił mi to bardzo ks. prałat Zygmunt Dejcński. Na terenie parafii w bloku przy ul. Żeromskiego 39 zamieszkał także ks. prałat Antoni Wiśniewski - emeryt, który wcześniej był dziekanem i proboszczem parafii św. Ducha w Łowiczu. Siostry Szarytki wspomagały księży w katechizacji. Religii nauczały także osoby świeckie. Katechizacja odbywała się w dolnym kościele, w czterech obszernych salach.

Stosunek rodziców i młodzieży do nauki religii - bardzo pozytywny. Oczywiście były rodziny zaniedbane religijne, szczególnie wojskowe. Milicja, wojsko, niektórzy urzędnicy, a szczególnie członkowie partii, potajemnie chcieli swe dzieci, “załatwiali” ze znajomymi księżmi i Komunię, bierzmo- wanie czy ślub i sądzili, że tak jest najlepiej. Taka praktyka nauczyła ludzi konformizmu, nie liczenia się z zasadami moralnymi i zmieniania swego



tworzy /masek/ zależnie od potrzeb. Inny człowiek był w domu, inny w pracy, inny w szkole, jeszcze inny na ulicy lub w 1-majowym pochodzie. W Polsce nie było to konieczne. Wartościowi ludzie nie byli prześladowani, najwyżej nie awansowali. Jeden z naszych parafian, odważny młody lotnik, brał ślub w oficerskim lotniczym mundurze i potrafił godnie pracować jako wojskowy. To co teraz przeżywamy w Polsce jest w znacznym stopniu wynikiem tamtego zakłamania. Nigdy nie posunąłem się do tego, aby akceptować dwulicowość, stąd też parafia nasza miała i ma opinię, że księża tu utrudniają, nie idą ludziom na rękę itd.

25 listopada 1981 roku odwiedził naszą świątynię Jasnogórski Obraz Nawiedzenia. Była to okazja do wspianej manifestacji sochaczewian swęj wiary i miłości do Ojczyzny. “Solidarność” wystąpiła bardzo licznie ze swymi sztandarami. Byliśmy umocnieni duchowo. Plebania była jednak bardzo skrupulatnie obserwowana przez służbę bezpieczeństwa. W Muzeum na I piętrze, zainstalowali się panowie z urządzeniami do podsłuchu, nagrywania i fotografowania. 4 października 1981 roku przyjechali, by złożyć mi życzenia imieninowe znajomi lekarze z Łowicza. Okazało się, że “smutni panowie” zrobili dokładne fotografie wszystkich osób oraz samochodu i posunęli się do zarzutu: “co robił pan i jego samochód przed plebanią sochaczewską?”

Czuło się, że napięcie społeczne rośnie, aż nastąpiło ogłoszenie stanu wojennego 13 grudnia 1981 roku.

Widać było jak rozpada się dotychczasowy ład i nic nie pomogły oświadczenia, że “przewodnia siła narodu” nie pozwoli na destabilizację i rozpad socjalizmu w Polsce. Próbowano ludzi zastraszyć. Nawet zaczęto mówić, że pasterkę należałoby przenieść na inną godzinę, aby czas jej sprawowania nie kolidował z godziną milicyjną. Postanowiłem nie czekać na żadne pozwolenia i w ostatnią niedzielę adwentu ogłosiłem, że pasterka odbędzie się o północy. Mimo przygnębienia wierni wracali do domów umocnieni, pełni nadziei na zwycięstwo Chrystusa.

Warto dla porządku przypomnieć, że zaczęto bardzo troszczyć się o wypoczynek dzieci z Sochaczewa i dlatego na sobotę i niedzielę wieziono je do Koszelówki. Oczywiście dzięki temu nie mogli brać udziału we Mszy św. Na moją interwencję i protest z ambony odpowiedziano, że dzieci są przywożone do Sochaczewa w niedzielę przed godz. 18-tą i kto zechce może uczestniczyć w wieczornej Mszy św. Teraz, kiedy ci sami ludzie tak gorliwie pamiętają o Mszy św. z okazji różnych świąt państwowych, ogarnia mnie zdumienie i specyficzna radość.

W 1983 roku rozpocząłem budowę nowej plebanii - pomyślanej jako budynek pomagający w pracy duszpasterskiej i służący na mieszkanie

księżom. 6 czerwca 1984 roku ks. kardynał J. Glemp poświęcił i wmurował kamień węgielny. W tym samym dniu ks. prałat Z. Dejcński ocho- dził 50- rocznicę święceń kapłańskich, a ja przy okazji 25-tą. Następują lata intensywnej pracy duszpasterskiej i administracyjnej, a także przy budowie plebanii i nowego kościoła w Pilawicach. Kamień węgielny poświęcił i wmurował pod nową świątynię ks. bp Władysław Mi- ziołek - 17 października 1982 r. 1 maja 1987 r. zostałem mianowany dziekanem sochaczewskim. 5 października 1987 r. przewodniczę w pielgrzymce naszych parafian do Rzymu. Natomiast 26 maja 1990 r. odznaczono mnie godnością kanonika Prymasowskiej Kapituły Łowickiej.

25 marca 1992 roku została utworzona Diecezja Łowicka. Cieszę się, że będzie blisko do Biskupa i że spokojnie będę mógł w Sochaczewie duszpasterzować. Niestety, propozycja pierwszego biskupa łowickiego Alojzego Orszulika, abym jako wikariusz generalny objął obowiązki w organizującej się diecezji była wielkim zaskoczeniem. 13 lipca 1992 r. dekret nominacyjny otrzymałem. Z obowiązków kurialnych zostałem zwolniony dnia 17 czerwca 2000 r. na własną prośbę, którą musiałem złożyć z powodu bardzo poważnej choroby serca.

Od 9 stycznia 1993 r. jestem wyróżniony godnością Protonotariusza Apostolskiego, czyli Infułata. Za co jestem bardzo wdzięczny Ojcu św. i swemu Biskupowi. Od dwóch lat żyję “na kredyt” - dzięki miłosierdziu Bożemu. Raduję się, że w tym roku rozpoczęliśmy budowę nowej świątyni w Sochaczewie-Kar- wowie. Wcześniej została utworzona z parafii sochaczewskiej - parafia św. Jana Chrzciciela w Kątach. Przy udziale parafii macierzystej powstał tam piękny kościół.

Jestem bardzo wdzięczny Chrystusowi Panu, za liczne powołania do kapłaństwa i życia zakonnego. W ciągu 21 lat mojej pracy zostało z parafii sochaczewskiej wyświęconych 16-tu księży, a w seminarium studiuje 6 - ciu alumnów. Miałem także tę łaskę, że zaopiekowałem się kapłanami starszymi, ks. prałatem Zygmuntem Dejcńskim, ks. prałatem Bolesławem Myczką - moim pierwszym proboszczem i ks. prałatem Antonim Wiśniewskim. Wszyscy odeszli do Pana jako staruszkowie, ciesząc się miłością, uznaniem księży i wiernych. Bogu i Najśw. Maryi dziękuję za moich wikariuszy, którzy kiedykolwiek ze mną pracowali. Wszystkim jestem wdzięczny za dobroć i gorliwość oraz pomoc jaką mi okazowali.”

opracowanie Bogusław Kwiatkowski

Wigilia nauczycieli



Przyciemnione światła, blask zimnych ognii i nastrojowe dźwięki kolęd - tak rozpoczęło się jedno z pierwszych w Sochaczewie spotkań wigilijnych. Zorganizował je w miniony wtorek, 16 grudnia w Gimnazjum nr 2 Związek Nauczycielstwa Polskiego.

W prawdziwie świąteczny nastrój wprowadził zebranych program poetycki w wykonaniu klasy europejskiej Gimnazjum nr 2, przygotowany pod kierunkiem Teresy Zawiszy-Chlebowskiej. Z ogromnym wyczuciem i na najwyższym poziomie młodzi recytatorzy słowami poetów opowiadali o Wigilii i Bożym Narodzeniu, a wykonywane przez młodzież kolędy nucili wszyscy goście.

Wśród nich byli obecni i emerytowani nauczyciele, pracownicy administracji, lu-

dzie związani z sochaczewską oświatą. W spotkaniu wzięli także udział wiceprzewodnicząca Rady Miejskiej Maria Kuśmirek, burmistrzowie Bogumił Czubacki i Jerzy Żelichowski oraz duchowni: ks. dziekan Jan Kaczmarczyk i ks. prałat Antoni Jaszczolt.

Życzenia świątecznie koleżankom i kolegom ze Związku składały także Helena Bajurska - wiceprezes sochaczewskiego ZNP i Lucyna Tępczyk - dyrektor Gimnazjum.

Osobiste życzenia wypowiedzieli zebrani już między sobą, łamiąc się opłatkiem i wymieniając uściski. Serdeczna atmosfera wieczoru i różnorodność potraw sprawiły, że rozmowy przy wigilijnym stole trwały jeszcze długo.

(SOS)

Terapia w sejmie

Przez trzy dni kadra i uczestnicy Warsztatu Terapii Zajęciowej działającego przy Spółdzielni Inwalidów “Jutrzenka” w Sochaczewie prezentowali swoje wyroby w Sejmie RP.

Wystawa miała charakter bożonarodzeniowy, dlatego znalazły się na niej karty świąteczne, haftowane obrusy i serwety, obrazy, poduszeczki, wyroby z drewna oraz mnóstwo gadżetów świątecznych: gwiazdki, aniołki, bombki.

Wystawa połączona była ze sprzedażą, a o tym jak podobaly się rękodzieła Warsztatu Terapii Zajęciowej niech świadczy fakt, że to co uczestnicy zabrali na 3-dniowy pobyt, rozszło się jednego dnia. Magdalena Osin- ska - kierownik WTZ powiedziała nam, że zaraz pierwszego dnia musiała dzwonić do Sochaczewa po kolejną dostawę prac. Łącznie sprzedano ok. tysiąc różnych wyrobów, za ponad cztery tys. złotych.

Zorganizowanie wystawy w Sejmie było możliwe dzięki zaproszeniu, jakie WTZ otrzymał od pani poseł Aleksandry Ewy Łuszczynskiej. Socha-

czewskim niepełnosprawnym towarzyszyła także w czasie pobytu w Warszawie senator Jolanta Popiołek oraz pełnomocnik starosty ds. osób niepełnosprawnych, Zbigniew Madej. Pieczę nad całością sprawowała natomiast Jadwiga Dąbrowska - prezes Spółdzielni Inwalidów “Jutrzenka”. Wszyscy uczestnicy wyjazdu zgodnie twierdzą, że ich wystawie towarzyszyło ogromne zainteresowanie ze strony parlamentarzystów, pracowników Sejmu i Senatu, a przy ekspozycji cały czas można było spotkać osoby z pierwszych stron gazet.

Dla uczestników i kadry WTZ to wielka satysfakcja i ukoronowanie wielomiesięcznych wysiłków twórczych. A sochaczewscy niepełnosprawni już otrzymali zaproszenie na podobną wystawę przed świętami Wielkiejnocy.

Pieniądze uzyskane ze sprzedaży prac WTZ przeznaczone na wycieczkę dla swoich uczestników.

Jolanta Sosnowska

Sylwester 2003 z Radiem Plus Między Łodzią a Warszawą

Radio Plus Między Łodzią a Warszawą na tegorocznego Sylwestra przygotowało akcję pt. “Jaki przebój mamy zagrać w sylwestrowy wieczór”. Słuchacze SMS-ami typują utwory, które zagramy w nocy z 31 grudnia na 1 stycznia. Już od 27 grudnia słuchacze będą mogli poznać sylwestrową playlistę na stronie internetowej radia.

Spośród nadesłanych zgłoszeń wybierzemy piosenki, które na pewno zabrzmiały na naszej antenie, a będą to utwory, o które słuchacze prosili najczęściej.

Dla uczestników sylwestrowej zabawy z naszym radiem przygotowaliśmy jak zwykle ciekawe nagrody, a wśród nich ta najważniejsza: odtwarzacz DVD.



Świąteczne opowieści

Okupacyjna Wigilia

Ileż roku kryje się w słowie "wigilia". Najbliższa rodzina, biały obrus, opłatek, wspólne śpiewanie kolęd i pastierka. Żadne święta w roku nie nastrajają tak, jak ów grudniowy wieczór, jedyny i niepowtarzalny.

Nie zawsze tak było, podczas okupacji ta najjaśniejsza noc była czarna, przesiąknięta smutkiem, rozpaczą i łzami.

"Pierwszy rok okupacji w naszej rodzinie to Wigilia bez Ojca. Na pierwszym miejscu troska o Jego los - czy żyje?, gdzie przebywa?, czemu o Nim nie ma żadnej wiadomości? Uporczywa wracająca pamięć mordu 50 polskich żołnierzy i jednego harcerza w gliniankach Cegielni Boryszew, przyciemniały uroczystość obrzędów wigilij-

nych i powagę czasu" - wspomina Wiesław Kraszewski.

Na stole wigilijnym skromnie: kapusta z grochem, kompot z suszonych owoców osłodzony sacharyną, śledzie i ciasto z marchwi. Ci, których było stać, mogli sobie pozwolić na wyszukane potrawy, ale kosztowały one bardzo drogo. Najważniejsze, że był chleb.

Pani Zofia G. mieszkała pod lasem i nigdy nie miała choinki, "ojciec bał się wyciąć, bo gdyby Niemcy zobaczyli ją w mieszkaniu mogło to się zakończyć aresztowaniem, a w najlepszym przypadku pobiciem. Zresztą nie byłoby nawet w co ją ustroić, kogo było stać na bombki, świeczki, cukierki?"

Niektóre rodziny zapraszały do wieczery wigilijnej

uchodźców - przesiedleńców: "Mama zdecydowała mimo ciasnoty przyjąć do nas rodzinę z miasta Łodzi w ilości 5 osób, to jest starszą panią M. wraz z synem i 3 córkami. Wysiedleńcy musieli zostawić w Łodzi cały dobytek. Zapamiętałem imiona przybyłych wysiedleńców, tj. córki: Maria, Zofia i Janina. Można sobie wyobrazić ich Wigilię na wojennym wygnaniu, bez ciepłej odzieży, bez środków do życia, a takich rodzin wysiedlonych z terenów zachodniej Polski do Generalnej Guberni były setki tysięcy" (W. Kraszewski). "Do nas na Wigilię przychodziła tylko siostra ojca z dziećmi (mąż był w niewoli), przychodziła za dnia, by wrócić do domu jeszcze przed godziną policyjną. Zawsze wszyscy płakaliśmy,

nawet kolęd nie śpiewaliśmy, bo nie można było wydobyć głosu" (Zofia G.).

Pan Kraszewski kończy swoje wspomnienia słowami: "Od tamtych okrutnych czasów mijają 64 lata. Jest nas "starych" mieszkańców coraz mniej, będących świadkami wojennych zdarzeń. Dlatego moje wspomnienie o Wigilii wojennej przybliży szczęśliw-

com, urodzonym po drugiej wojnie światowej, w jakich warunkach ich dziadkowie lub rodzice obchodzili Wigilię, bo takie jak u nas, były także w innych rodzinach", a p. Zofia G. dodaje: "niech na wszystkich stołach nie zabraknie w tym dniu chleba".

Stanisław Bugaj



PIOTR ZAKOŚCIELNY - SP. BRZÓZÓW

Sylwester w kostnicy

Kilka lat temu, jeszcze w starym szpitalu - Kopowiada dr Krystian Szadkowski - tego roku w noc sylwestrową miałem dyżur na chirurgii. Gabinet lekarski był tam na pierwszym piętrze, vis a vis kostnicy. Jakiś czas przed godziną 24.00 z interny, która mieściła się w drugim budynku, przywieziono zwłoki. Przywiozła je na wózku salowa, a pomagał jej portier. Wstawiono zwłoki do kostnicy, zamknięto drzwi i na tym koniec.

W momencie, gdy zegar wybił dwunastą i wszyscy obecni zabierali się do składania życzeń, usłyszeliśmy strasne krzyki dochodzące właśnie z kostnicy. Zbiegli się wszyscy pod drzwi, a po ich otwarciu zobaczyliśmy bla-

dą jak ściana salową, której twarz była jaśniejsza od fartucha i wrzeszczała wniebogłosy. Okazało się, że portier zamknął i zwłoki i salową.

Dlaczego salowa zaczęła krzyczeć dopiero punkt dwunasta? - nie wiem, ale była to przecież noc sylwestrowa, więc wiele mogło się wydarzyć. Pani salowa była tak rozdygotana, że musiano jej podać środki uspokajające, po których jakoś doszła do siebie. Mogła potem opowiadać, że Sylwester spędziła "na białej sali".

Pod jadącym pociągiem

Ilnego roku, w Święta Bożego Narodzenia, z pierwszego na drugi dzień świąt - opowiada dr Krystian Szadkowski - dostaliśmy wezwanie w rejon stacji kolejowej w Leonowie, gdzie został potrącony przez pociąg przechodzący przez tory człowiek. Po dotarciu na miejsce, tuż obok przejazdu kolejowego w Leonowie pod składem stojącego tam pociągu zobaczyliśmy leżącego nieruchomo człowieka, lecz tak, że całe ciało znajdowało się pomiędzy torami. Ułożony był w ten sposób, że nie mieliśmy jak go wydostać, zwłaszcza, że nie wiedzieliśmy nic o obrażeniach, jakie mógł odnieść.

Zaproponowałem więc, aby maszynista cofnął skład, byśmy mogli dostać się do rannego. Jednak maszynista miał słuszne obawy, czy w trakcie cofania człowiek się nie poruszy i na przykład nie położy ręki na torze. Wobec tego postanowiłem wejść pod pociąg i położyć się na leżącym tam mężczyźnie, by go przytrzymywać, chroniąc przed takim właśnie niebezpieczeństwem.

Tak też się stało. A gdy to zrobiłem, poczułem od niego odór wiadomego w święta pochodzenia i usłyszałem jęki, że mu duszno. Wówczas maszynista ruszył, a pociąg zaczął przeczacać się tuż nad moją głową. Było to dla mnie ogromne przeżycie, nigdy przedtem bowiem, ani potem nie

leżałem przecież pod jadącym pociągiem i choć trwało to stosunkowo krótko, mnie wydawało się, że to cała wieczność. Zaś temu, którego chronilem, absolutnie nic się nie stało. Można powiedzieć, że otrzymał on bożonarodzeniowy prezent - życie. Upadł na tory i zasnął, potem zaś nic nie p a m i ę t a ł , w przeciwnieństwie do mnie, który tamte święta będę p a m i ę t a ł przez całe życie.

(b)

Wigilijna zemsta

Jest to jedna z najdziwniejszych spraw, z jaką zetknąłem się w życiu - tak rozpoczął swą opowieść były oficer milicji, pracujący wtedy w dużym mieście, leżącym niedaleko Sochaczewa. - Każdemu funkcjonariuszowi zdarza się, że wypada mu służba w wigilię lub w dni świąt Bożego Narodzenia. Zdawałoby się, że w te dni nawet przestępcy nie powinni wchodzić w konflikt z prawem, ale czasami jest inaczej. Właśnie w wigilię, 24 grudnia, nie będę podawał roku, mężczyzna wracający z pracy do domu zasłabł na ulicy i upadł. Przybyła wezwana karetka pogotowia i oczywiście my. Lekarz zaczął reanimowanie leżącego. Rozpiął mu kurtkę i koszulę, wówczas na piersi zobaczyliśmy bliźny po operacji serca. Leżący na ulicy, jak później orzekł lekarz, miał wszczepione bąpasy. Mimo przewiezienia do szpitala, zmarł. Nie przeprowadzono sekcji zwłok na rozpacze liwe prośby rodziny, która przywiozła do szpitala karty jego choroby i była przeciw wigilii.

Lekarz uległ lamentom i po obejrzeniu kart orzekł zgon z powodu ustania pracy serca. Denat po czterech dniach został pochowany.

Po miesiącu wpłynął anonim do prokuratury i milicji, że pochowany mężczyzna został uduszony. Z początku list zlekceważono, gdyż przypuszczano, że napisał go jakiś żartowniś. Ale listy zaczęły przychodzić regularnie, prawie co tydzień do prokuratury okręgowej, wojewódzkiej, a nawet krajowej. Spowodowały one, że po około czterech miesiącach od pogrzebu, zarządzono ekshumację zwłok. Lekarz patolog pobrał z ciała odpowiednie próbki, które wysłano do dwóch różnych instytutów, zaś zwłoki pochowano ponownie. Po paru tygodniach przyszły wyniki jednoznacznie wskazujące na to, że nieboszczyk nie zmarł na serce, ale został otruty. Gdy nadeszła druga ekspertyza, okazało się, że niewątpliwie było to morderstwo.

Dochodzeniówka dostała polecenie wszczęcia postępowania w celu wykrycia mordercy. Zaczęło się "prześwietlanie" ostatnich tygodni życia denata. Wyniki analizy toksykologicznej wykazały, jakim środkiem został otruty. Zaczęliśmy szukać mordercy. Wytypowano dwa laboratoria w mieście, gdzie używano tej trucizny do codziennych badań. Trucizna była wydawana zgodnie z procedurą i w zasadzie w papierach wszystko było w porządku. Na kolejnym nasiadawce ktoś z zespołu powiedział: "a może denat znał którąś z laborantek i miał z nią romans". Zaczęły się znowu żmudne prace. Trop okazał się dobry, gdyż okazało się, że jedna z nich spotykała się z denatem w ostatnich miesiącach, ale znajomość ta była ukrywana przed wszystkimi. Nie mieliśmy żadnych dowodów, że to ona go otruła, ale byliśmy przekonani, że tak mogło być. Chyba wyczuła, że interesujemy się jej osobą, gdyż zaczęła kontrolować każdy swój krok. Nie mogliśmy postawić jej jakiegokolwiek zarzutu. Znajomość, nawet zażyła, nigdy nie jest karana. Akta zostały odłożone do archiwum i powoli zapominano o sprawie. Kilka lat po tym zdarzeniu znowu wypadła mi służba w wigilijną noc. Około 2.00 dostaliśmy telefon o zaistniałym na drodze wypadku. Samochód, który prowadziła kobieta, z niewyjaśnionych przyczyn wpadł w poślizg na oblodzonej jezdni i uderzył w drzewo. Kobieta prowadząca pojazd zginęła na miejscu. Kiedy zaczęliśmy spisywać jej dane osobowe, nazwisko wydało mi się znajome. Gdy odszukałem w dowodzie miejsce pracy, wówczas przypomniałem sobie śledztwo sprzed paru lat. Czy to możliwe, że sprawiedliwość przyszła z zaświatów parę lat później, też w wigilijny wieczór?

J.W.



Radosnych Świąt Bożego Narodzenia oraz pomyślności w Nowym Roku 2004 mieszkańcom Sochaczewa życzy Zarząd "Społem" PSS Sochaczew



ZS-2236

Radosnych i Pogodnych Świąt Bożego Narodzenia oraz Szczęścia w Nadchodzącym 2004 Roku życzy Rada i Wójt Gminy Sochaczew



ZS-2205

Radosnych Świąt Bożego Narodzenia oraz szczęścia w nadchodzącym Nowym Roku 2004 życzą Radni i członkowie Stowarzyszenia Forum Inicjatyw Samorządowych "ZGODA"



ZS-2223

Zdrowych i spokojnych Świąt Bożego Narodzenia, niech te Święta przyniosą nam radość, miłość i nadzieję, a zbliżający się Nowy Rok 2004 niech będzie napętniony wszelką pomyślnością, spełnieniem marzeń i zamierzeń, byśmy nie musieli obawiać się dnia jutrzejszego. Dla naszych rodzin wielu łask bożych na każdy dzień Nowego Roku życzy Wójt Gminy Nowa Sucha Czesław Chodakowski



ZS-2214

Szkoła pełna dźwięków Muzyczne kołędowanie

Na ten wyjątkowy koncert publiczność zajmuje miejsce już na godzinę przed rozpoczęciem. Koncert Bożonarodzeniowy w sochaczewskiej szkole muzycznej w dniu 12 grudnia cieszył się ogromnym zainteresowaniem i chyba już zgodnie z tradycją na widowni zabrakło miejsc. W świątecznej, przepięknej scenografii wykonanej przez Samorząd Uczniowski rozbrzmiewały kołеды i utwory bożonarodzeniowe w wykonaniu zespołów szkolnych. Hall szkoły dekorowały prace sochaczewskiej florystyki - Pani M. Gałuszewskiej i osób ze Środowiskowego Domu Samopomocy w Sochaczewie.

Najmłodszy uczniowie przygotowali jasełka i wraz z 80 osobowym chórem szkoły I st. wprowadzili w atmosferę wydarzeń sprzed 2000 lat.

Na tle kołedy: *Dzisiaj w Betlejem, Lulajże Jezuniu, Do szopy hej pasterze, Do żłóbka, Gdy śliczna Panna, Cicha noc, "anioły" i "pasterze"* z dużym wdziękiem opowiadali o przyjsciu Zbawiciela, a wszystko to za sprawą osób przygotowujących - Pani Renaty Pacholskiej i Marty Pacholskiej - Panasiuk.

Następnie kołedy: *Resonet In laudibus, Zaśnij dziecińo, W żłobie leży, Jezus malusień-*

ki, Zaśpiewam Jezuskowi wykonał chór ze szkoły średniej, który przygotowała Pani R. Pacholska.

Po części jasełkowo-chóralnej w nowej roli wystąpił Pan Daniel Zieliński, dyrygując orkiestrą smyczkową składającą się z uczniów szkoły I stopnia.

Don Georgio Mainerio - Dwa tańce renesansowe: *Ungarescha, La Parma* to utwory, które rozbrzmiewały w wykonaniu tego zespołu, a w partiach solowych usłyszeliśmy solistów z Zespołu Pieśni i Tańca Politechniki Warszawskiej. Szczególne ożywienie nastąpiło, kiedy goście w góralskich strojach i jak przystało na "prawdziwych górali" z charakterystycznym wyrazem zaśpiewali *Melodie góralskie na smyczki i biały głos*. Jak słusznie zauważyła prowadząca koncert Pani Bogusława Smyk, nie sposób występu Big-bandu przygotowanego przez Pana Bernarda Pacholskiego, który wykonał utwory karnawałowe i kołedy *Pójdźmy wszyscy do stajenki*, wyobraził sobie bez *White Christmas*, brzmiało szczególnie w wykonaniu zespołu big-bandowego. Po raz pierwszy wraz z tym zespołem wystąpił tercet wokalny "Benetki".

Duża różnorodność repertuaru i składu występujących zespołów charakteryzowała piątkowy uroczysty koncert.

Pod batutą Pani Anny Wróblewskiej z towarzyszeniem śpiewających absolwentów szkoły orkiestra kameralna szkoły średniej wykonała suitę kołedy utworów bożonarodzeniowych.

Całość koncertu kołedowego dopełniła orkiestra dęta prowadzona przez p. R. Pacholską, wykonując na zakończenie wśród wielu kołedy staropolskiego poloneza *Bóg się rodzi*.

Natomiast w sobotę 13 grudnia na koncert kołedy uczniowie szkoły muzycznej zaprosili osoby niepełnosprawne i starsze, z domów opieki. Ta wyjątkowa publiczność żywo reagowała na grę młodych muzyków, śpiewając znane kołedy.

Koncerty kołedy w poszczególnych sekcjach instrumentalnych będą trwały jeszcze przez cały przedświąteczny tydzień.

Na nadchodzące Święta Bożego Narodzenia dyrekcja i cała społeczność sochaczewskiej szkoły muzycznej życzą wiele zdrowia, radości i pomyślnego Nowego 2004 Roku.

Joanna Niewiadomska-Kocik

Seminarium wiolonczelowe

Dnia 2 grudnia 2003 r. w Państwowej Szkole Muzycznej I i II stopnia w Sochaczewie odbyło się Spotkanie Metodyczne dla wiolonczelistów i nauczycieli przedmiotu. Prowadził je Andrzej Zieliński - prof. Akademii Muzycznej im. Fryderyka Chopina w Warszawie. Udział w tej uroczystości brali nauczyciele, uczniowie p. Kazimierza Piwowarskiego, Adama Misiaka (nauczycieli z PSM I i II stopnia w Sochaczewie), Jolanty Kamińskiej - Krawczewskiej (nauczycielki z PSM I i II stopnia w Sochaczewie oraz PSM I stopnia w Skiermicach), Magdaleny Franaszek-Niewiadomskiej (nauczycielki z PSM I stopnia w Skiermicach), oraz rodzice.

W pierwszej części spotkania miała miejsce prezentacja gry uczniów, którzy w późniejszym etapie tego seminarium brali udział w lekcji otwartej prowadzonej przez prof. Andrzeja Zielińskiego. Było także wielu uczniów biorących udział bierny, którzy nie występowali, ale z zainteresowaniem przysłuchiwali się grze swoich kolegów oraz uwagom profesora i aktywnie włączali się do rozmowy z przybyłym gościem.

Głównym założeniem zorganizowania takiego spotkania była praca nad warsztatem gry młodych wiolonczelistów oraz wymiana doświadczeń pedagogicznych i metodycznych. U wykonawców pojawiały się problemy techniczne, które prof. Andrzej Zieliński omawiał w trakcie lekcji i w miarę możliwości rozwiązywał na bieżąco. Podawane były przykłady ćwiczeń, które eliminowały dany problem, bądź ułatwiały wykonanie trudnych elementów technicznych.

Obecność na takich spotkaniach mobilizuje uczniów do pracy, a nauczycieli do przemyśleń nad swoją działalnością pedagogiczną i analizy występujących u podopiecznych problemów wykonawczych, ułatwia spostrzeganie i wychwytywanie błędów technicznych oraz aparatowych popełnianych przez uczniów. Atmosfera była ciepła i przyjazna, sprzyjająca poszerzeniu wiadomości na temat gry na wiolonczeli.

Jolanta Kamińska-Krawczewska



Życzymy wszystkim Mieszkańcom Miasta, Gminy i Powiatu Sochaczewskiego, by nadchodzące Święta Bożego Narodzenia były pełne radosnych chwil, by przyniosły Państwu i Państwa Rodzinom pogodę ducha, pomyślność i spokój
Masterfoods Polska

ŚNIEŻKA
FARBY KLEJE

Znakomite polskie farby w atrakcyjnych cenach!

Z tym ogłoszeniem 7% rabatu na wszystkie produkty

FARBY, LAKIERY, KLEJE, TYNKI, ZAPRAWY I AKCESORIA MALARSKIE

TANI SYSTEM MIESZANIA FARB

ul. Warszawska, Sochaczew
tel 8621804, otwarte: 8-18, sob. 8-13
wjazd przez "Metalowiec"
od strony ul. Kusocińskiego
lub dojechać od ul. Warszawskiej

Sochaczewianin Roku 2003

Przypominamy, że jeszcze do końca roku przyjmujemy zgłoszenia osób, które kandydować będą w szóstej edycji plebiscytu "Sochaczewianin Roku".

Celem plebiscytu jest popularyzacja osób i ich działalności,

która pozytywnie zaznaczyła się w naszym mieście i regionie całej ziemi sochaczewskiej. Dlatego zachęcamy również mieszkańców gmin naszego powiatu do znajdowania na swym terenie osób godnych tego tytułu.

Kto w tym roku dołączy do elitarnego Klubu Sochaczewian Roku, w którym znajdują się już: Jerzy Krupa, Marek Stępowski, Mieczysław Nowacki, Mirosław Szczepanowski oraz Jolanta Popiołek, zależy tylko od Państwa.

Dr Elżbieta Matuszewska - Woźnica



Dr Elżbieta Matuszewska-Woźnica, która od dwóch lat szefuje szpitalnemu Oddziałowi Pediatrycznemu, sprawiła, że w tym czasie oddział dziecięcy stał się wyróżniającym szpitalnym oddziałem.

Barbara Sobkowicz



Znana polonistka, która wychowała wiele pokoleń sochaczewian, w ostatnim okresie bardzo mocno zaangażowała się w akcje charytatywne oraz na rzecz rozwoju kultury.

Władysław Komendarek

Postać znana w naszym mieście jak również w całym kraju i nie tylko fanom muzyki jaką uprawia. Swego czasu lider znanej grupy Exodus. Jak sam mówi, rok 2003 jest w jego twórczej aktywności rokiem przełomowym.



Mieczysław Głuchowski

Pomysłodawca a następnie Dyrektor Biegów Młodych Olimpijczyków, prezes Stowarzyszenia na Rzecz Sportu i Rekreacji, od dwóch lat z powodzeniem pełni funkcję wicedyrektora Zespołu Szkół Ogólnokształcących w Sochaczewie.



Paweł Mastowski



Student V roku studiów stacjonarnych na Wydziale Transportu Politechniki Warszawskiej, najmłodszy radny obecnej kadencji, wiceprzewodniczący Komisji Zdrowia i Opieki Społecznej, osobiście zaangażowany w powstanie na naszym terenie lotniska „Okęcie-bis”

Janusz Piechna



Trener UKS „7” jest społecznikiem, za pracę z zawodnikami nikt mu nie płaci. Mimo problemów finansowych osiągnięcia UKS „7” w 2003 roku są zadziwiające.

Ks. Mirosław Kurek

Od trzech lat jest wikariuszem parafii NNMP w Trojanowie i katechetą Gimnazjum nr 2 w Sochaczewie. O jego duszpasterstwie można powiedzieć, że jest na wskroś nowatorskie, nastawione na młodych ludzi, ich problemy i potrzeby.



Teresa Jasińska

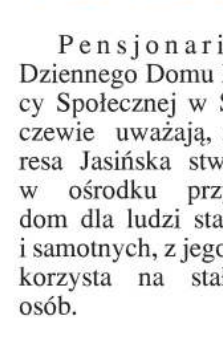

Pensjonariusze Dziennego Domu Pomocy Społecznej w Sochaczewie uważają, że Teresa Jasińska stworzyła w ośrodku przyjazny dom dla ludzi starszych i samotnych, z jego usług korzysta na stałe 65 osób.



Maciej Misiak



Jest absolwentem Akademii Wychowania Fizycznego w Warszawie oraz studiów podyplomowych na Wydziale Rehabilitacji Ruchowej - Odnowa Biologiczna. Obecnie nauczyciel wychowania fizycznego w ZSCKP oraz trener grup młodzieżowych rugby MKS Orkan Sochaczew. Ze sportem związany był od dziecka. Najpierw trenował judo w Bzurze Chodaków, następnie piłkę nożną w Orkanie. Zwyciężyła jednak miłość do owalnej piłki. Rugby to jego miłość, to całe jego życie. Jako zawodnik grał w AZS-AWF Warszawa (trzykrotnie IV miejsce w I lidze) oraz Orkanie. Po zakończeniu kariery zajął się szkoleniem młodzieży (jest trenerem II klasy) oraz sędziowaniem. Jako szkoleniowiec wychował około trzydziestu reprezentantów Polski. Wielu z nich stanowią trzon drużyny seniorów Bakoma - Orkan (Pietrzyk, Śmielak, Jabłoński, Polakowski) oraz gra w innych zespołach I ligi: Seklecki, Wolniak (AZS Gdańsk). Maciej Misiak był asystentem trenera reprezentacji Polski juniorów, z którą uczestniczył w Mistrzostwach Świata. Jego dotychczasowe, największe sukcesy to:

* Mistrzostwa Polski Młodzików (1998)

* Brązowy Medal Ogólnopolskiej Olimpiady Młodzieży "Śląsk '2000"

* dwukrotnie trzecie miejsce Mistrzostw Polski Juniorów w Rugby 7 (2001, 2002)

* nominacja do tytułu "Sochaczewianin Roku" (2000r.)

Tegoroczne osiągnięcia są także imponujące. Drużyna kadetów zdobyła brązowy medal Ogólnopolskiej Olimpiady Młodzieży "Pomorze '2003". Reprezentacja województwa mazowieckiego (jest trenerem tej drużyny), w której gra dziesięciu zawodników Orkanu - praktycznie już zdobyła tytuł Mistrza Polski.

Dokonania te, zostały zauważone przez Burmistrza Sochaczewa, który przyznał p. Misiakowi nagrodę z okazji Dnia Twórcy Kultury, Sportu i Pracownika Socjalnego. Nasz pretendent jest także wykładowcą kursów instruktorskich i sędziowskich organizowanych przez Polski Związek Rugby. Jego ostatni odczyt, podczas konferencji metodycznej (14.XII), która odbyła się w hotelu "Chopin", został wysoko oceniony przez fachowców (m.in. Andrzeja Kopyta). Jednak największą zasługą Macieja Misiaka jest przyciąganie do rugby nowych zawodników. Nikt tak jak on nie portafi tego robić! Dzięki jego zaangażowaniu można być spokojnym o los tej dyscypliny w Sochaczewie. Spytany, dlaczego zdecydował się kandydować, odpowiedział: "Moja osoba związana jest z rugby, a tej dyscyplinie potrzebna jest promocja".

Pogodnych, spokojnych i radosnych Świąt Bożego Narodzenia oraz spełnienia wszystkich marzeń w nadchodzącym 2004 roku

życzy Rada i Zarząd Powiatu Sochaczewskiego



Z okazji Świąt Bożego Narodzenia życzę Państwu miłości i dobroci serca, aby niepowtarzalny nastrój Wigilii dał radość i poczucie rodzinnej bliskości. Życzę również, aby Nowy Rok przyniósł zdrowie i pomyślność i stał się okazją do realizacji życiowych planów, spełnienia zawodowego oraz osobistego szczęścia.

**Poseł RP
Zbigniew Komorowski**

ZS-2206

Spokojnych i pogodnych Świąt Bożego Narodzenia oraz pomyślności osobistej i zawodowej w Nowym Roku 2004 wszystkim mieszkańcom powiatu sochaczewskiego

życzy Senator RP

Jolanta Popiołek



ZS-2226

„Dziki Zachód” na wschodzie (powiatu) PAPIROTNIA CITY

Pamiętacie Państwo serial "Bonanza"? Pamiętacie westerny, szlachetnych szeryfów i niecnych rewolwerowców? Może już co prawda współczesniejszą wersję tych nastrojów i klimatów poznacie, choć w małym wymiarze, na wschodnich obrzeżach powiatu sochaczewskiego.

Kiedy, ponad 2 lata temu, tłumaczyłem wyszkowskim kolegom, gdzie obecnie mieszkam, na nic zdały się nazwy "Niepokalanów" czy "Żelazowa Wola"... Gdy powiedziałem, że w Paprotni jest "Kuznia Napoleńska" - to wystarczyło za każde tłumaczenie.

Tuż przy szosie poznańskiej, jak na drożdżach rośnie duży budynek zwany Oberżą. I choć nie jest jeszcze wykończony, to każdy jego element

przypomina, jako żywo, wyobrażenie o oberżach sprzed wieków. Wszyscy z ciekawością czekają na jej otwarcie, aby spróbować staropolskich potraw.

Okazuje się więc, że Paprotnia urasta do zmiany nazwy na Paprotnia City. Jest gdzie podkuć konie, nakarmić je sianem w oberży...optymiści (w tym moja skromna osoba) mówią, że niebawem pojawi się tu saloon, gdzie: „nie strzela się do pianisty”, można wypić szklaneckę..., a może damy umilac będą odpoczynek strudzonym jeźdźcom.

Tylko spieszyć się nie trzeba, bo drogówka może wlepić (jak w reklamie) mandat za przekroczenie szybkości w jeździe konno.

Zbigniew Bonalski



Ogród marzeń czyli wypędzamy złe duchy

O planach dotyczących ogródka jordanowskiego słyszy się od roku. W grudniu mówi się o nich szczególnie dużo, a to za sprawą "nowego otwarcia" w kwestii już nie ogródka, a integracyjno-rehabilitacyjnego ogrodu zabaw. To otwarcie stało się już faktem, ale zanim do niego doszło o koncepcji, planach i marzeniach dotyczących ogrodu jordanowskiego rozmawiałam z czterema kobietami zaangażowanymi w jego powstanie:
Beata Brymorą, Agnieszką Kupryjaniuk, Jadwigą Orczyk-Miziołek i Ewą Pietruszewską.

Jak hartował się pomysł

Koncepcja powstania ogrodu zabaw z prawdziwego zdarzenia zrodziła się w połowie 2002 r. - mówi Beata Brymora, konsultant Masterfoods Polska. Wstępny projekt przedstawiłam na posiedzeniu Zarządu firmy i został on zaakceptowany. Zarezerwowano środki w budżecie na 2003 rok, od razu zaznaczając, że nie może to być tylko jednorazowa akcja, ale działanie przewidziane na kilka lat. Starania moje i firmy mają poza tym iść dwukierunkowo: z jednej strony charytatywna pomoc Masterfoods, z drugiej - wspieranie miasta w poszukiwaniu środków, sponsorów i nowoczesnych rozwiązań.

Co na to miasto, pytam Agnieszkę Kupryjaniuk, naczelnik wydziału Gospodarki Komunalnej UM. Ogródek był siermiężny, a od tego roku przestaje taki być. To co dotyczyło miasta finansowało w zakresie ogródka, to wymiana koszy, ławek i bieżące utrzymanie. Nigdy natomiast nie było pieniędzy na urządzenia zabawowe. A środki pozyskiwane na plac zabaw pochodzą najczęściej z funduszu przeciwalkoholowego. Dlatego z pełną aprobatą przyjęliśmy pomysł Masterfoods Polska, sami nie jesteśmy w stanie stworzyć ogrodu zabaw na takim poziomie, o którym myślimy teraz. Wspólnie być może uda się zdobyć środki i zrealizować zamierzenia.

A te zamierzenia to cała koncepcja zaprezentowana w dwóch profesjonalnych dokumentach. Ich opracowaniem zajęła się architekt krajobrazu Jadwiga Orczyk-Miziołek. Materiały te przedstawiają stan posiadania Sochaczewa w zakresie urządzeń zabawowych, a więc są swego rodzaju inwentaryzacją i prezentują to, do czego pomysłodawczynie ogrodu chcą zmierzać. Wykorzystano w nich przykłady placów zabaw w Kutnie, Warszawie i Płocku.

Ma być pięknie

Im więcej katalogów przeglądaliśmy, tym więcej rodziło się pomysłów - mówi Agnieszka Kupryjaniuk. A to dlatego, że taki ogród powinien być funkcjonalny, bezpieczny, a urządzenia estetyczne i trwałe. Nas nie stać na to, żeby co roku wymieniać zestawy do zabaw.

Ewa Pietruszewska, właścicielka firmy ogrodniczej Pewap dodaje, że w mieście rodzi się pewna koncepcja architektury krajobrazu, utrzymania zieleni,

a ogród zabaw ma być jednym z elementów tej koncepcji.

O tym, jak ma być, opowiada Jadwiga Orczyk-Miziołek. Cały ogród zostanie podzielony na kilka części, a to z uwagi na wiek jego użytkowników. Segmenty te nie będą jednak sztywno oddzielone, będzie można swobodnie przemieszczać się między nimi. Pierwsza strefa, najbliższa ul.600-lecia, jest przewidziana dla najmłodszych dzieci w wieku 2-6 lat, które przychodzą na plac zabaw z rodzicami. Tę część od ulicy oddzielać będzie pas zieleni ulokowanej na specjalnym nasypie. Ma to stworzyć naturalną barierę odgradzającą ogród od ulicznego hałasu i spalin. W tej części oprócz zestawu Campitello, już ufundowanego przez Masterfoods Polska znalazły się bujaki sprężynowe i piaskownica.

Jeśli będą sprzyjające warunki atmosferyczne, jeszcze w sezonie zimowym powstanie górka saneczkowa - zapewnia Ewa Pietruszewska, współpracująca z Jadwigą Orczyk-Miziołek.

Kolejny segment ogrodu przewidziano dla dzieci w wieku 6-12 lat. Znajdą się tam zestawy do bardziej dynamicznych zabaw. Będzie to także teren integracyjno-rehabilitacyjny z urządzeniami dla dzieci niepełnosprawnych, poprawiający wydolność ruchową i pozwalający na zabawy integracyjne.

Tuż obok znajdzie dla siebie miejsce młodzież od 11-15 lat. Urządzenia w tej części będą przystosowane do poważniejszych ćwiczeń i większego wysiłku.

To jeszcze nie wszystko, projekt przewiduje bowiem tzw. teren zabaw przygodowych. Inspiracją do nich może być specjalnie pofalowany teren, altany z zieleni itp. Będzie

też część wspinaczkowa, zjazd linowy, boisko do dowolnych gier, a zimą lodowisko. Urządzenia wysokiej klasy, sprawdzane z zagranicy, będą ustawiane na specjalnej nawierzchni akrylowej o amortyzującym i antypoślizgowym podłożu.

Czy to bajka?

Miejsce dla siebie mają znaleźć także dorośli w specjalnie zaprojektowanej części wypożyczkowej. Tę część oddzielać będzie od reszty terenu wysoka zieleni i znajdzie się w niej wiele ławek oraz miejsc do relaksu.

Jak zapewnia Jadwiga Orczyk - Miziołek, blisko hektarowy plac daje ogromne możliwości realizacyjne. W miejscu rozebranego baraku (wielkie podziękowania dla p. Kazimierza Szymańskiego) ma w przyszłości stanąć pawilon, który pomieszczy kawiarenkę, toalety oraz świetlicę do zabaw. Obok wytyczono miejsce na amfiteatr, gdzie odbywać się będą letnie koncerty. Brzmi jak bajka, prawda? Ale całym sercem wierzę w nią pomysłodawczynie ogrodu zabaw, co więcej swoim entuzjazmem chcą zarażać innych. Na to, by plac przy ul. 600-lecia wyglądał tak jak zaprojektowano, potrzeba czasu i dużo pieniędzy. Dobry początek zrobiła firma Masterfoods, sprowadzając ze Szwecji urządzenie warte 100 tys. zł. Miasto oprócz już wykonanych prac ziemnych planuje sfinansować oświetlenie terenu, jego dozór i ewentualne nasady zieleni. Pełnym nowum jest ubezpieczenie terenu. Miasto ubezpieczyło się od odpowiedzialności cywilnej na kwotę 50 tys. dolarów. Gdyby więc zdarzył się jakiś nieszczęśliwy wypadek, ubezpieczyciel wypłaci odszkodowanie.

Nowa jakość

Wielu mieszkańców dziwi fakt, że prace na terenie ogródka jordanowskiego rozpoczęto zimą, a nie w sezonie letnim. Agnieszka Kupryjaniuk wyjaśnia, że to dobry moment, bo teren jest w tej chwili wyłączony z użytku i nie trzeba zamykać go przed dziećmi na czas wykonywanych robót. Beata Brymora dodaje, że o tej porze roku łatwiej zdobyć sprzęt. Zazwyczaj czeka się na realizację zamówienia kilka miesięcy. W tym wypadku wystarczył miesiąc. Są to zabawki sprowadzane z zagranicy, bo jak twierdzi B. Brymora w Polsce nie ma firmy, która wykonałaby urzą-

dzenia posiadające wszelkie certyfikaty bezpieczeństwa i zgodności z normami europejskimi. Tymczasem pomysłodawczynie chcą się ubiegać o fundusze z PFRON i organizacji pozarządowych, a do tego potrzebna jest odpowiednia jakość.

Ta nowa jakość ma się przejawiać zarówno w wyposażeniu ogrodu, jak i jego wykorzystaniu. Zgodnie z założeniami ma to być miejsce i dla małych, i dla starszych. Mogą z niego korzystać całe klasy w ramach lekcji w-f, osoby niepełnosprawne, grupy kolonijne, no i indywidualni użytkownicy.

Co zaś tyczy urządzeń, ta nowa jakość, oprócz wysokiej ceny, to także ogromne możliwości tkwiące nie tylko w zabawie, ale usprawniające ruchowo, wymagające pomysłowości, czasem sporego wysiłku fizycznego, ale inspirujące też do nowych pomysłów. Urządzenia te można zestawiać w dowolnych konfiguracjach, zależnie od potrzeb i możliwości.

W dyskusjach o ogródku w jego nowym kształcie często pojawia się także obawa, czy te drogie urządzenia nie zostaną w krótkim czasie zniszczone lub nie posłużą miłośnikom takich trunków za przystań do wieczornych biesiad.

Beata Brymora obawy te kwituje krótko: "wyganiają złe duchy" i przypomina ideę szacunku dla rzeczy, które sprawiają nam przyjemność. Wierzę w ludzi i w ich mądrość, że nie niszczy się tego, co dano nam w prezencie, co ma nam służyć i pomagać.

I oby ta wiara oraz entuzjazm osób zaangażowanych w przedsięwzięcie zaowocowały ogrodem zabaw z prawdziwego zdarzenia. Bo to może się udać.

Jolanta Śmielak - Sosnowska
Na zdjęciach prezentujemy przykładowe zestawy urządzeń, które w przyszłym roku mają szansę znaleźć się w ogrodzie.

Wszystkim zainteresowanym przypominamy natomiast nr konta, na które można wpłacić pieniądze przeznaczone na modernizację ogrodu jordanowskiego:

Bank PeKaO S.A. I Oddział w Sochaczewie
83124018221111000007198456
z dopiskiem "Ogród Integracyjny"



Już otwarty

Mimo niesprzyjającej pogody, deszczu i silnego wiatru odbyło się w minioną niedzielę zapowiadane otwarcie ogrodu zabaw przy ul. 600-lecia. Można powiedzieć - nowe otwarcie, bo istniejący od kilkudziesięciu lat ogródek jordanowski zyskał nowe oblicze. Na razie w części przeznaczonej dla najmłodszych sochaczewian. I właśnie to stało się okazją do zorganizowania rodzinnego festynu.

Były więc występy na zaimprowizowanej scenie, konkursy na najładniej przystrojoną choinkę, na najdłuższy łańcuch choinkowy, swoje stoiska przygotowały Warsztaty Terapii Zajęciowej i Środowiskowy Dom Samopomocy oraz



Masterfoods Polska, główny sponsor ogrodu i niedzielnej imprezy. Mikołaje z Mastefo-

ods w czasie trwania festynu rozdali dzieciom 1200 paczek ze słodyczkami, dorosłych zaś częstowali cukierkami.

Prawdziwa euforia ogarnęła zebrane w ogródku dzieci, kiedy po przecięciu szarfy pozwolono im "wyprobować" już ustawione urządzenia. Przecięcia dokonali: Jadwiga Orczyk-Miziołek - projektant ogrodu, Bogumił Czubacki - burmistrz Sochaczewa, Waldemar Saniewski - dyrektor ds. komunikacji zewnętrznej Masterfoods Polska oraz Zbigniew Gasik - dyrektor firmy Architector, główny wykonawca projektu i jeden z darczyńców. Wszyscy życzyli, aby ogród zabaw dobrze służył dzieciom i mieszkańcom Sochaczewa.

(SOS)

Wyższa Szkoła Zarządzania i Marketingu w Sochaczewie
The School of Management and Marketing in Sochaczew

WYŻSZE EKONOMICZNE STUDIA ZAWODOWE
kierunek: zarządzanie i marketing
Specjalizacja w semestrach 5-6
Studia dzienne i zaoczne (sobota-niedziela) w specjalnościach:

- Informatyka w zarządzaniu.
- Zarządzanie:
 - logistyką,
 - finansami,
 - handlem,
 - turystyką i rekreacją,
 - środowiskiem i gospodarką wiejską,
 - zasobami ludzkimi.

INFORMACJE I ZAPISY: do 25 stycznia 2004
codziennie w godz. 8.00-15.00, wtorki 8.00-20.00
(soboty, niedziele 7.30-15.00)
DZIEKANAT: I p. pok. 107

WYMAGANE DOKUMENTY

- Świadectwo dojrzałości w oryginale.
- Podanie-kwestionariusz.
- Kserokopia dowodu osobistego.
- Zdjęcia (4 szt.).
- Zaświadczenie lekarskie stwierdzające, iż stan zdrowia umożliwia studiowanie.
- Dowód wpłaty wpisowego.

Zajęcia już od 21 lutego 2004

Wyższa Szkoła Zarządzania i Marketingu w Sochaczewie
zajmuje 24 miejsce wśród 190 uczelni licencjackich wg rankingu 2003 r.
PERSPEKTYWY I RZECZYSPOLITEJ

Wyższa Szkoła Zarządzania i Marketingu w Sochaczewie
96-500 Sochaczew, ul. Stodowa 4, tel./fax: 0 (prefix) 46 862 50 80
e-mail: info@wszím-sochaczew.edu.pl

U nas możesz zdobyć kwalifikacje dla zawodów przyszłości www.wszím-sochaczew.edu.pl

FRIGO GROUP POLSKA Sp. z o.o.

CHŁODNICTWO & KLIMATYZACJA

- PROJEKT
- DOSTAWA
- MONTAŻ
- SERWIS

- komory i instalacje chłodnicze
- komory i instalacje mroźnicze
- klimatyzacja pomieszczeń biurowych, sklepowych i magazynowych
- przemysłowe i handlowe urządzenia chłodnicze

MARCIN WRZESIŃSKI
96-500 Sochaczew, ul. Trojanowska 92
tel. (0-46) 862-84-07, 0-604-470-201, fax (0-46) 862-85-51,
e-mail: chlodklima@wp.pl

ZS-1324

Gra muzyka

TO CO NAJLEPSZE



No cóż, że ze Szwecji...! Mielicie trudności z wypowiedzeniem? Ja też. (Pewnie nie wiedział, jak zacząć)

No, początek już jest, uff. Koniec roku, czas podsumowań, czas bilansu całego 2003 roku. W biurach, fabry-

kach robią bilanse. Czasami się zgadza, częściej nie. A my patrzymy na naszą półeczkę z płytami zakupionymi (legalnie) w tym roku. I co? Raczej nie pęka biedaczka w szwach. Coś puściutko, większą część pokrywa kurz! Kryzys, wysokie ceny płyt a może to ty czytelniku

w tej codziennej gonitwie gdzieś się pogubiłeś. Ale zostawmy to. Spróbuję krótko opisać te płyty które w mijającym roku narobiły sporo zamieszania w świecie muzycznym. Nie będzie to lista przebojów, nie wystawiam ocen wykonawcom, nie szufladuję .

Na początek- **WHITE STRIPES** z płytą "Elephant". To jedno z największych objawień ostatnich lat. Ten zespół jak doświadczony saper, z niesamowitą swobodą porusza się na polu minowym rockowej tradycji. To powrót do niewinności rocka. Mieszanka wybuchowa bluesa, popu, art rocka oraz punka i sam nie wiem czego jeszcze. Kapitalny singlowy "Seven Nation Army" otworzył im bramy raj. Nowa rewolucja? Może. Poczekamy-zobaczymy.

BLUR "Think Tank". Gdy na nową płytę takiego zespołu czeka się 4 lata, to musi być coś dobrego. Istnieją już ponad 10 lat a nagrali najlepszy album w całej karierze. Piękny album.

RADIOHEAD "Hail to the Thief". Choć rock ma się ciągle dobrze, to coraz mniej płyt wzbudza poruszenie. Z tym bandem jest inaczej. Są ciągle wielcy. Ta płyta jest dopracowana w szczegółach, wypieszczona, mądra w słowach, choć nie łatwo ją zrozumieć od razu.

MARS VOLTA "De-Loused In The Comatorium".

Podziemie w Ameryce oszalało na punkcie Mars Volty. Ta płyta to niekontrolowane szaleństwo. Jazda w głąb siebie, przechadzka nad brzegiem urwiska i skok do głębokiej wody.

BLACK REBEL MOTO-CYCLE CLUB. Druga ich płyta wręcz miążdzy, pozbawia świadomości, przytłacza. Surowe, przesterowane gitary, motoryczna jazda. Zespół zbiera najlepsze oceny we wszystkich liczących się magazynach a świecie.

NEIL YOUNG "Greendale" -to muzyczna opowieść o mieszkańcach nieistniejącego miasteczka. Mroczna historia, w stylu filmów Davida Lyncha, gdzie cicha i miła społeczność ma swoje mroczne strony.

DAVID BOVIE "Reality". Wizjoner i Artysta nagrał następną świetną płytę, której rockowe numery kontrastują z przejmującymi balladami. Spójny i jednocześnie najsurowszy album Bowiego w ostatnich latach.

JANE'S ADDICTION "Straits". Powrócili po latach. I choć nie prowokują jak kiedyś nie muszą już niczego udowad-

niać. Rewolucję odrobili wiele lat temu. Miło znów posłuchać śpiewnego głosu Farrela, wzmocnionego różnorodnymi dźwiękami pana Navarro. Jakby powiedzieli to małowolac- ta płyta jest "wypasiona".

BETH GIBBONS "Out Of Season". Ex -wokalistka Portishead nagrała skromną i wyciszoną płytę tak smutną, że łzy same spływają na policzki. Piękne i mądre teksty o samotności, braku miłości- oto mój cichy faworyt.

ANNIE LENNOX "Bare". Jej siła to mariaż białej wrażliwości z czarnym śpiewem soul, który nie ma dla niej żadnych tajemnic. Wykonując ten subtelnym, dojrzałym, osobistym materiałem, stworzyła kolejne arcydzieło.

Wszystkim muzycznym czytelnikom "Ziemi Sochaczewskiej" życzę najpiękniejszych Świąt Bożego Narodzenia ubranych w same dobre dźwięki. A dla pierwszego, który dodzwoni się do redakcji prezent - kaseta **BARE** Annie Lennox od Parku Muzycznego z ul. Warszawskiej.

nierob

Świąteczny kiermasz książki w muzeum

Jak co roku w okresie przedświątecznym Muzeum Ziemi Sochaczewskiej i Pola Bitwy nad Bzurą wychodzi naprzeciw oczekiwaniom Czytelników, organizując Bożonarodzeniowy Kiermasz Książki znanego i cenionego Domu Wydawniczego "Bellona", z którym nasza placówka współpracuje już od kilkunastu lat. Tegoroczna oferta skierowana jest do osób w każdym wieku i zainteresowanych różnorodną tematyką.

W sztandarowej serii wydawniczej teże oficyny - "Historyczne Bitwy", laureatce prestiżowej nagrody Klio, pojawiło się w mijającym roku wiele nowych tytułów, spośród których można polecić m. in. "Hastings 1066", "Połock 1579", "Warka - Gniezno 1656", "Praga 1757", "Lwów 1939" czy "Falaise 1944".

Wśród książek serii "Bitwy - Kampanie - Wojny" szczególną uwagę przykuwa błyskawiczne wydanie bogato ilustrowanego opracowania H. M. Królikowskiego i Cz. Marcinkowskiego "Irak 2003", poświęconego ostatniej kampanii wojennej w widłach Tygrysu i Eufratu oraz podłożu politycznym konfliktu, będącego

problematyką współczesnej wojskowości i meandrami globalnej polityki.

Prezentująca się bardzo efektywnie, tak pod względem szaty graficznej, jak i treści książka "Mehmed Zdobywca" z cyklu "Wyprawy Krzyżowe" A. Michałka poświęcona jest tym razem okresowi 2. poł. XV w., uważanego za przełomowy dla wojskowości ludów Wschodu.



Fanów militariów i szeroko pojętej techniki wojskowej zainteresować powinny m. in. publikację "Messerschmitt Bf 109E" R. Pęczkowskiego, "Samoloty brytyjskie w lotnictwie polskim 1918-1930" T. J. Kopańskiego, "7,92 mm ręczny karabin maszynowy wz. 1928 Browning" A. Jończy i A. Zasięcznego, "Encyklopedia pistoletów i rewolwerów" A. E. Hartinka czy wreszcie "Łowcy potworów. Szperacze pobojo-wisk" R. Wójcika, z pasją napisana książka o jakże popularnej ostatnio archeologii wojskowej.

Najmłodszym czytelnikom polecamy szeroki wybór bogato ilustrowanych i ciekawych bajek, w których aż roi się od najróżniejszych krasnoludków, elfów, duszków, złotych kaczek, misiów i wielu, wielu innych. Książka pasująca w sam raz pod choinkę dla naszych pociech to "Wigilie świata", zawierająca nie tylko wiele wciągających świątecznych opowieści, ale także opisy bożona-

rodzeniowych zwyczajów z różnych stron świata, wiersze czy garść praktycznych porad, jak wykonać piękne ozdoby choinkowe.

pozycją niezwykle są "Tygodnie polskiego buntu", dwutomowe wydawnictwo traktujące o wydarzeniach na ziemiach polskich w okresie Powstania Styczniowego z lat 1861-1864 z perspektywy raportów wysyłanych do cara przez rosyjskiego urzędnika Mikołaja Pawliszcze-wa, które obok informacji o charakterze politycznym i kryminalnym, pełne są najwykleszych plotek i subiektywnych komentarzy. Trudu przekładu i opracowania teże publikacji podjął się A. Zawilski, autor licznych książek historycznych, m. in. dostępnego również w Muzeum tytułu "Bateria została", prezentującego jego przeżycia jako uczestnika kampanii wrześniowej 1939 roku.

Kiermasz, na którym można nabyć te i wiele innych książek, otwarty jest w godzinach pracy Muzeum. Jego uzupełnieniem są poświęcone historii miasta i regionu wydawnictwa własne naszej placówki oraz mapy, plany, foldery, informatory, przewodniki turystyczne i katalogi wystaw.



Zapraszamy również do zapoznania się z muzealnymi ekspozycjami stałymi i czasowymi, wśród nich wystawą pokonkursową 12. Konkursu na Szopkę Bożonarodzeniową "Szopka XXI wieku". Aktualną i minioną ofertę wystawienniczą naszej placówki śledzić również można na regularnie uaktualnianej stronie internetowej www.e-sochaczew.pl/muzeum. Serdecznie zapraszamy.

Tomasz Karolak

Uchwała nr XX/156/03 Rady Miejskiej w Sochaczewie z dnia 12 grudnia 2003 roku w sprawie: wysokości stawek podatku od nieruchomości na 2004 rok

Na podstawie art. 18 ust 2 pkt 8 ustawy z dnia 8 marca 1990 roku o samorządzie gminnym (Dz. U. z 2001 r. Nr 142 poz.1591 , ze zm. z 2002 r. Dz.U. nr 23 poz. 220, Nr 62 poz. 558, Dz. U. Nr 113 poz. 984, z 2003 r. Nr 214 poz. 1806, Nr 80 poz. 717) art. 5 ust 1 i art. 6 ust.13 ustawy z dnia 12 stycznia 1991 roku o podatkach i opłatach lokalnych (tekst jednolity Dz. U. Nr 9 poz. 84 z 2002 r. zm. Dz. U. Nr 200 poz.1683) oraz art. 4 pkt 1 ustawy z dnia 20 lipca 2000 r o ogłaszaniu aktów normatywnych i niektórych innych aktów prawnych Rada Miejska w Sochaczewie uchwała co następuje :

§ 1

Określa się wysokość stawek podatku od nieruchomości od osób fizycznych, prawnych oraz jednostek organizacyjnych, w tym spółek nieposiadających osobowości prawnej w roku podatkowym 2003

- od 1 m.kw. powierzchni użytkowej budynków mieszkalnych lub ich części - 0,52 zł
- od 1 m kw. powierzchni użytkowej budynków związanych z prowadzeniem działalności gospodarczej oraz od budynków mieszkalnych lub ich części zajętych na prowadzenie działalności gospodarczej - 17,42 zł
- od 1 mkw. powierzchni użytkowej budynków lub ich części zajętych na prowadzenie działalności gospodarczej w zakresie obrotu kwalifikowanym materiałem siewnym - 8,11 zł
- od 1 m. kw. powierzchni użytkowej budynków zajętych na prowadzenie działalności gospodarczej w zakresie udzielania świadczeń zdrowotnych - 3,49 zł
- od 1 m. kw. powierzchni użytkowej pozostałych budynków lub ich części - 5,82 zł z wyjątkiem budynków osób fizycznych, dla których ustala :
 - * od 1 mkw. powierzchni użytkowej budynków gospodarczych - 5,30 zł
 - * od 1 mkw. powierzchni użytkowej garażu - 5,80 zł
 - * od 1 mkw. powierzchni użytkowej pozostałych budynków - 5,82 zł
- od budowli - 2 % ich wartości określonej na podstawie art. 4 ust 1 pkt 3 i ust 3-7 ustawy z dnia 12 stycznia 1991 r. o podatkach i opłatach lokalnych
- od gruntów związanych z prowadzeniem działalności gospodarczej, bez względu na sposób zakwalifikowania w ewidencji gruntów i budynków od 1 mkw. powierzchni - 0,63 zł
- od gruntów pod jeziorami, zajętych na zbiorniki wodne retencyjne lub elektrowni wodnych - 3,41 zł od 1 ha powierzchni:
- 8 od pozostałych gruntów - 0,20 zł od 1 mkw. powierzchni

§ 2

1. Ustala się wzór formularza "deklaracji na podatek od nieruchomości" dla osób prawnych, jednostek organizacyjnych oraz spółek nie mających osobowości prawnej będących właścicielami nieruchomości lub obiektów budowlanych posiadaczami samoistnymi nieruchomości lub obiektów budowlanych, użytkownikami wieczystymi gruntów, posiadaczami nieruchomości lub ich części albo obiektów budowlanych lub ich części stanowiących własność Skarbu Państwa lub jednostki samorządu terytorialnego oraz dla osób fizycznych będących współwłaścicielami współposiadaczami z osobami prawnymi bądź z innymi jednostkami organizacyjnymi nieposiadającymi osobowości prawnej lub ze spółkami nieposiadającymi osobowości, z wyjątkiem osób tworzących wspólnotę mieszkaniową - o symbolu DN 1 - zgodnie z załącznikiem Nr 1 do niniejszej uchwały.

2. Ustala się wzór formularza "informacja w sprawie podatku od nieruchomości" dla osób fizycznych będących właścicielami nieruchomości lub obiektów budowlanych posiadaczami samoistnymi nieruchomości lub obiektów budowlanych, użytkownikami wieczystymi gruntów, posiadaczami nieruchomości lub ich części albo obiektów budowlanych lub ich części stanowiących własność Skarbu Państwa lub jednostki samorządu terytorialnego - o symbolu IN 1 - zgodnie z załącznikiem Nr 2 do niniejszej uchwały.

§ 3

Wykonanie uchwały powierza się Burmistrzowi Miasta Sochaczewa.

§ 4

Uchwała wchodzi w życie z dniem 1 stycznia 2004 roku i podlega publikacji w Dzienniku Urzędowym Województwa Mazowieckiego oraz ogłoszeniu w sposób zwyczajowo przyjęty na terenie miasta.

Przewodniczący Rady Miejskiej Maciej Matecki

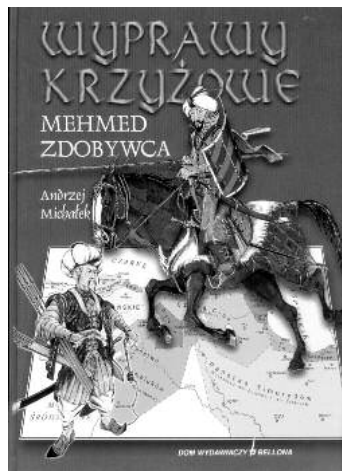

dziś z pewnością na ustach wielu Polaków. Powyższa publikacja , wraz z poprzednią pracą tychże autorów pt. "Afganistan 2002" to lektury obowiązkowe dla każdego zainteresowanego

**Uchwała Nr XX/157/03
Rady Miejskiej w Sochaczewie
z dnia 12 grudnia 2003 roku
w sprawie określenia stawek podatku
od środków transportu na 2004 rok**

Na podstawie art. 18 ust 2 pkt 8 ustawy z dnia 8 marca 1990 roku o samorządzie gminnym (Dz. U. z 2001 r. Nr 142 poz.1591, ze zm. z 2002 r. Dz.U. Nr 23 poz. 220, Nr 62 poz. 558, Dz. U. Nr 113 poz. 984, z 2003 r. Nr 214 poz. 1806, Nr 80 poz. 717), art. 10 ustawy z dnia 12 stycznia 1991 roku o podatkach i opłatach lokalnych (tekst jednolity Dz. U. Nr 9 poz. 84 z 2002 r. zm. Dz. U. Nr 200 poz.1683) oraz art. 4 pkt 1 ustawy z dnia 20 lipca 2000 r o ogłaszaniu aktów normatywnych i niektórych innych aktów prawnych Rada Miejska w Sochaczewie uchwała co następuje :

§ 1

Określa się wysokość rocznych stawek podatku od środków transportowych:

1. od samochodów ciężarowych o dopuszczalnej masie całkowitej od 3,5 tony i poniżej 12 ton zgodnie z załącznikiem Nr 1 do uchwały

2. od samochodów ciężarowych o dopuszczalnej masie całkowitej równej lub wyższej niż 12 ton - zgodnie z załącznikiem Nr 2 do uchwały

3. od ciągników siodłowych i balastowych przystosowanych do używania łącznie z naczepą lub przyczepą o dopuszczalnej masie całkowitej zespołu pojazdów od 3,5 tony - zgodnie z załącznikiem Nr 3 do uchwały

4. od przyczep i naczep, które łącznie z pojazdem silnikowym posiadają dopuszczalną masę całkowitą od 7 ton, z wyjątkiem związanych wyłącznie z działalnością rolniczą prowadzoną przez podatnika podatku rolnego - zgodnie z załącznikiem Nr 4 do uchwały.

5. od autobusów - zgodnie z załącznikiem Nr 5 do uchwały

§ 2

Wykonanie uchwały powierza się Burmistrzowi Miasta Sochaczewa

§ 3

Uchwała wchodzi w życie z dniem 1 stycznia 2004 roku i podlega publikacji w Dzienniku Urzędowym Województwa Mazowieckiego oraz ogłoszeniu w sposób zwyczajowo przyjęty na terenie miasta.

Przewodniczący Rady Miejskiej
Maciej Małecki
ZS-2230

**Załącznik Nr 1
do Uchwały Nr XX/157/03 Rady Miejskiej w Sochaczewie
z dn. 12 grudnia 2003 r.**

**Wysokość rocznych stawek podatku od samochodów
ciężarowych o dopuszczalnej masie całkowitej od 3,5
tony i poniżej 12 ton**

Od samochodów ciężarowych o dopuszczalnej masie całkowitej pojazdu:

od 3,5 tony do 5,5 tony włącznie:	
a wyprodukowany przed 31.12.1994 r.	550,00 zł
b wyprodukowany po 31.12.1994 r.	514,00 zł
powyżej 5,5 tony do 9 ton włącznie:	
a wyprodukowany przed 31.12.1994 r.	905,00 zł
b wyprodukowany po 31.12.1994 r.	845,00 zł
powyżej 9 ton, a poniżej 12 ton:	
a wyprodukowany przed 31.12.1994 r.	1.100,00 zł
b wyprodukowany po 31.12.1994 r.	1.040,00 zł

**Załącznik Nr 2
do Uchwały Nr XX/157/03 Rady Miejskiej w Sochaczewie
z dn. 12 grudnia 2003 r.**

**Wysokość rocznych stawek podatku od samochodów ciężarowych
o dopuszczalnej masie całkowitej równej lub wyższej niż 12 ton**

Pkt.	Dopuszczalna masa całkowita (w tonach)	Liczba osi jezdnych	System zawieszenia osi jezdni	Stawka podatku w zł
1	od 12 ton poniżej 15 ton	dwie osie	osie jezdne z zawieszeniem pneumatycznym lub zawieszeniem uznanym za równoważne	1.182,00
2	od 12 ton poniżej 15 ton	dwie osie	inne systemy zawieszenia osi jezdnych niż w pkt. 1	1.212,00
3	od 15 ton	dwie osie	osie jezdne z zawieszeniem pneumatycznym lub zawieszeniem uznanym za równoważne	1.333,00
4	od 15 ton	dwie osie	inne systemy zawieszenia osi jezdnych niż w pkt. 3	1.394,00
5	od 12 ton poniżej 19 ton	trzy osie	osie jezdne z zawieszeniem pneumatycznym lub zawieszeniem uznanym za równoważne	1.485,00
6	od 12 ton poniżej 19 ton	trzy osie	inne systemy zawieszenia osi jezdnych niż w pkt. 5	1.576,00
7	od 19 ton poniżej 23 ton	trzy osie	osie jezdne z zawieszeniem pneumatycznym lub zawieszeniem uznanym za równoważne	1.636,00
8	od 19 ton poniżej 23 ton	trzy osie	inne systemy zawieszenia osi jezdnych niż w pkt. 7	1.757,00
9	od 23 ton	trzy osie	osie jezdne z zawieszeniem pneumatycznym lub zawieszeniem uznanym za równoważne	1.788,00
10	od 23 ton	trzy osie	inne systemy zawieszenia osi jezdnych niż w pkt. 9	1.939,00
11	od 12 ton poniżej 25 ton	cztery osie i więcej	osie jezdne z zawieszeniem pneumatycznym lub zawieszeniem uznanym za równoważne	1.485,00
12	od 12 ton poniżej 25 ton	cztery osie i więcej	inne systemy zawieszenia osi jezdnych niż w pkt. 11	1.576,00
13	od 25 ton poniżej 27 ton	cztery osie i więcej	osie jezdne z zawieszeniem pneumatycznym lub zawieszeniem uznanym za równoważne	1.939,00
14	od 25 ton poniżej 27 ton	cztery osie i więcej	inne systemy zawieszenia osi jezdnych niż w pkt. 13	2.090,00
15	od 27 ton	cztery osie i więcej	osie jezdne z zawieszeniem pneumatycznym lub zawieszeniem uznanym za równoważne	2.121,00
16	od 27 ton	cztery osie i więcej	inne systemy zawieszenia osi jezdnych niż w pkt. 15	2.222,00

**Załącznik Nr 3
do Uchwały Nr XX/157/03 Rady Miejskiej w Sochaczewie
z dn. 12 grudnia 2003 r.**

**Wysokość rocznych stawek podatku
od ciągników siodłowych i balastowych przystosowanych do
używania łącznie z naczepą lub przyczepą o dopuszczalnej
masie zespołu pojazdów od 3,5 tony**

Pkt.	Dopuszczalna masa całkowita zespołu pojazdów: ciągnik siodłowy + naczepa, ciągnik balastowy + przyczepa (w tonach)	Liczba osi jezdnych	System zawieszenia osi jezdni	Stawka podatku w zł
1	od 3,5 tony poniżej 12 ton	-	-	a) wyprodukowany przed 31.12.1994 r. - 872,00 b) wyprodukowany po 31.12.1994 r. - 824,00
2	od 12 ton poniżej 25 ton	dwie osie	osie jezdne z zawieszeniem pneumatycznym lub zawieszeniem uznanym za równoważne	1.414,00
3	od 12 ton poniżej 25 ton	dwie osie	inne systemy zawieszenia osi jezdnych niż w pkt. 2	1.515,00
4	od 25 ton poniżej 31 ton	dwie osie	osie jezdne z zawieszeniem pneumatycznym lub zawieszeniem uznanym za równoważne	1.414,00
5	od 25 ton poniżej 31 ton	dwie osie	inne systemy zawieszenia osi jezdnych niż w pkt. 4	1.697,00
6	od 31 ton	dwie osie	osie jezdne z zawieszeniem pneumatycznym lub zawieszeniem uznanym za równoważne	1.515,00
7	od 31 ton	dwie osie	inne systemy zawieszenia osi jezdnych niż w pkt. 6	1.937,76
8	od 12 ton poniżej 40 ton	trzy osie	osie jezdne z zawieszeniem pneumatycznym lub zawieszeniem uznanym za równoważne	1.767,00
9	od 12 ton poniżej 40 ton	trzy osie	inne systemy zawieszenia osi jezdnych niż w pkt. 8	1.818,00
10	od 40 ton	trzy osie	osie jezdne z zawieszeniem pneumatycznym lub zawieszeniem uznanym za równoważne	2.121,00
11	od 40 ton	trzy osie	inne systemy zawieszenia osi jezdnych niż w pkt. 10	2.548,65

**Załącznik Nr 4
do Uchwały Nr XX/157/03 Rady Miejskiej w Sochaczewie
z dn. 12 grudnia 2003 r.**

**Wysokość rocznych stawek podatku od przyczep i naczep, które
łącznie z pojazdem silnikowym posiadają dopuszczalną masę
całkowitą od 7 ton, z wyjątkiem związanych wyłącznie z działalnością
rolniczą prowadzoną przez podatnika podatku rolnego**

Pkt.	Dopuszczalna masa całkowita zespołu pojazdów: naczepa/przyczepa + pojazd silnikowy (w tonach)	Liczba osi jezdnych	System zawieszenia osi jezdni	Stawka podatku w zł
1	od 7 tony poniżej 12 ton	-	-	a) wyprodukowany przed 31.12.1994 r. - 465,00 b) wyprodukowany po 31.12.1994 r. - 455,00
2	od 12 ton poniżej 25 ton	jedna oś	osie jezdne z zawieszeniem pneumatycznym lub zawieszeniem uznanym za równoważne	606,00
3	od 12 ton poniżej 25 ton	jedna oś	inne systemy zawieszenia osi jezdnych niż w pkt. 2	667,00
4	od 25 ton	jedna oś	osie jezdne z zawieszeniem pneumatycznym lub zawieszeniem uznanym za równoważne	727,00
5	od 25 ton	jedna oś	inne systemy zawieszenia osi jezdnych niż w pkt. 4	788,00
6	od 12 ton poniżej 28 ton	dwie osie	osie jezdne z zawieszeniem pneumatycznym lub zawieszeniem uznanym za równoważne	788,00
7	od 12 ton poniżej 28 ton	dwie osie	inne systemy zawieszenia osi jezdnych niż w pkt. 6	848,00
8	od 28 ton poniżej 33 ton	dwie osie	osie jezdne z zawieszeniem pneumatycznym lub zawieszeniem uznanym za równoważne	798,00
9	od 28 ton poniżej 33 ton	dwie osie	inne systemy zawieszenia osi jezdnych niż w pkt. 8	976,00
10	od 33 ton poniżej 38 ton	dwie osie	osie jezdne z zawieszeniem pneumatycznym lub zawieszeniem uznanym za równoważne	850,00
11	od 33 ton poniżej 38 ton	dwie osie	inne systemy zawieszenia osi jezdnych niż w pkt. 10	1292,00
12	od 38 ton	dwie osie	osie jezdne z zawieszeniem pneumatycznym lub zawieszeniem uznanym za równoważne	1150,00
13	od 38 ton	dwie osie	inne systemy zawieszenia osi jezdnych niż w pkt. 12	1700,00
14	od 12 ton poniżej 38 ton	trzy osie	osie jezdne z zawieszeniem pneumatycznym lub zawieszeniem uznanym za równoważne	858,00
15	od 12 ton poniżej 38 ton	trzy osie	inne systemy zawieszenia osi jezdnych niż w pkt. 14	1272,00
16	od 38 ton	trzy osie	osie jezdne z zawieszeniem pneumatycznym lub zawieszeniem uznanym za równoważne	1010,00
17	od 38 ton	trzy osie	inne systemy zawieszenia osi jezdnych niż w pkt. 16	1636,00

DOBRE I ZŁE ŚWIĘTA

Gdy myślimy o Świętach, kojarzą się z Gnam z odrodzeniem i wypoczynkiem, radością, poczuciem wspólnoty, podarkami, nadzieją. Jednak podczas Świąt jesteśmy także zmęczeni i kłócimy się. Istnieje kilka "pułapek świątecznych", które postaram się tu opisać tak, aby nie zepsuły nam dobrego, świątecznego nastroju.

Swego czasu pewnym zaskoczeniem było odkrycie, iż wielka wygrana w toto-lotka może stać się przyczyną niezdrowości i stresu. To dlatego, że na poziomie fizjologicznym nasz organizm reaguje tak samo na bardzo dobre, skrajnie szczęśliwe wydarzenia, jak i na wydarzenia bardzo niedobre. Urodzenie się dziecka, wesele, wielka wyprawa do wymarzonego od dawna miejsca może stać się powodem uczucia przeciążenia, choroby lub depresji, tak jak utrata majątku czy pobyt w więzieniu. Święta wywołują wiele podniecenia, krzątania oraz oczekiwania, zmuszają do wysiłku i do wykonywania zadań, które są niecodzienne. Napięcie, przeżywane przy tej okazji, może stać się powodem "wyładowywania się na innych" i pojawiania się nieoczekiwanych konfliktów.

Inne niebezpieczeństwo: wyobraźmy sobie, że pewna rodzina nabyła samochód - ten samochód zmieni relacje w owej rodzinie, zmusza bowiem jej

członków do przebywania wspólnie w jednym miejscu. Dzięki temu niektóre rodziny stają się bardziej zżyte ze sobą, inne zaś o wiele częściej kłócą się i stają się sobie bardziej obce. Podobnie jest ze Świętami, które również skłaniają członków rodziny do dłuższych konwersacji (a nie tylko do np. wspólnego oglądania TV), co czasem wywołuje różnicę zdań i może stać się zaczynem konfliktu. O tym jak się potoczą wydarzenia, w dużej mierze decyduje sposób radzenia sobie z sytuacjami trudnymi w tej rodzinie. Czy rozładowujemy napięcia poprzez poczucie humoru i negocjacje, czy raczej obwinianie się, odnawianie urazów z przeszłości i stawianie żądań?

Kolejnym niebezpieczeństwem, które czyha na nas podczas Świąt jest "przeżęszczenie". Szczury, na przykład, zamknięte w jednym, zbyt małym pomieszczeniu stają się hiper-pobudzone i zaczynają się nawzajem zagryzać. Sytuacja przeżęszczenia zmusza do zachowań agresywnych (między innymi z tego powodu w wielkich miastach jest znacznie więcej przestępstw niż w małych miasteczkach i wioskach). Któż z nas nie pokłócił się z rodziną właśnie podczas Świąt? Gdy zaczynamy się irytować, warto pamiętać, że nasza złość jest często zwyczajnym objawem stresu związanego z przebywaniem ze zbyt wielką ilością

osób w jednym miejscu. Dobrze wtedy zarezerwować sobie intymny kącik lub godzinę czasu, którą spędzimy w samotności.

Wypada wspomnieć o jeszcze jednym, nieświadomym mechanizmie psychicznym, który uruchamia się podczas Świąt. W sytuacjach niecodziennych ludzie skłonni są do zakładania masek - zachowują się wtedy jak aktorzy i odgrywają różne, bywa, że bardzo nie pasujące do nich role. Im sytuacja jest bardziej niecodzienna, czy wywołuje poczucie zagrożenia, tym bardziej prawdopodobne, że będziemy prezentować jakąś sztuczną pozę. Podczas Świąt może się to zdarzyć zwłaszcza, gdy spotkamy się z takimi osobami, z którymi przebywamy nieregularnie - możemy wtedy odgrywać rolę wspaniałomyślnego wujka, nadopiekuńczego rodzica, uległego lub zbuntowanego dziecka, depresyjnego małżonka, osobę pełną energii itd. Takie odgrywanie ról niestety popsuje nastrój spontaniczności i intymności, ponieważ jest spstrzegane jako nieautentyczne.

Życzę Państwu relaksu oraz przeżycia uczucia bliskości i intymności z ważnymi dla Państwa osobami, niewielu stresów, które będą rozładowane z humorem.

Marcin Florkowski,
doktor psychologii



Zanim pierwsza gwiazdka błysnie

W dniu 17.12.2003 r. w Miejskim Przedszkolu nr 4 w Sochaczewie gościliśmy księdza Józefa Kwiatkowskiego z parafii Matki Bożej Nieustającej Pomocy oraz emerytów i Radę Rodziców naszej placówki.

Dzieci przygotowały z tej okazji jasełka. Wspólne koledowanie dostarczyło wszystkim wiele miłych wrażeń.

Dyrektor Beata Okrasa-Cwiek, dzieląc się opłat-

kiem z dziećmi i pracownikami, życzyła pomyślności i radości z okazji świąt oraz zbliżającego się Nowego Roku.

Przybyły na tę uroczystość Mikołaj obdarował najmłodszych pięknymi prezentami.

Dzieci gościły również z jasełkami w Domu Opieki Społecznej w Sochaczewie oraz w Szkole Podstawowej nr 2.

Hanna Adamiak-Ciszewska,
Monika Smyczek



HOROSKOP

Baran 21.III. - 20.IV.

Dłubaj o zdrowie, bowiem lato możesz się przeziębować. Postaraj się unikać przesady w kupowaniu jedzenia przed świętami. W przeciwnym razie zostaniesz po nich z bezsensownie pełną lodówką. W rozmowach z rodziną omijaj drażliwe tematy. Nie warto psuć miłej atmosfery sprzeczką. Wieczór wigilijny i sylwestrowy na pewno przyniosą ci wiele radości.

Byk 21.IV. - 21.V.

Będziesz miał skłonności do wielkich zakupów. Nie pozwól na to, bo wcale cię na nie nie stać. Skromniejsze święta nie muszą być mniej udane.

Unikaj objadania się i pamiętaj również o spacerze. Po świątecznych szaleństwach może ci dokuczać żołądek. Najważniejsza jest przyjemna atmosfera. Czekają cię miłe odwiedziny, wieści z daleka, oraz wspaniałe święta i wymarzone prezenty pod choinką.

Bliźnięta 22.V. - 21.VI.

Tęgo roku postaw na tradycje. Przeżyjesz mnóstwo miłych chwil. Zadbaj tylko o odpowiednią oprawę i atmosferę. Przystroć stół, ładnie zapakuj prezenty. Ubierz się elegancko i niech drobniutki nie mącą uśmiechu na twojej twarzy. Odwiedzą cię goście z daleka. Gwiazdkowe prezenty sprawią ci dużą radość. W drugi dzień świąt nie wybieraj się z wizytą. Spędź ten czas w domu.

Rak 22.VI. - 22.VII.

Waż pod uwagę, że atmosfera świąteczna nie zależy od suto zastawionego stołu, ale od nastroju wszystkich domowników. Oszczędzaj więc swoje siły, żebyś nie był zanadto zmęczony. Czas spędzony z bliskimi pozwoli ci zregenerować siły i zyskać doskonały nastrój. Twoje sprawy osobiste ułożą się tak, jak sobie tego zawsze życzyłeś.

Lew 23.VII. - 22.VIII.

Wzmocni się twoja kondycja. Odsapniesz trochę i odzyskasz dobry humor. Gwiazdka zapowiada się wspa-

niale! Czekają cię także bardzo udany sylwester. Unikaj tylko przesady w jedzeniu i nie pozwól, by ogarnęło cię błogie lenistwo przed telewizorem. Świętuję, zażywając ruchu! Atmosfera w domu będzie serdeczna. Poczujesz, że łączysz się z bliskimi szczególnie więź. Czekają cię wkrótce mnóstwo atrakcji.

Panna 23.VIII. - 22.IX.

Pamiętaj, że trzeba spełniać złożone obietnice. W tym okresie nie będziesz miał w tym trudności. Załatw też sprawy niecierpiące zwłoki. Przygotuj się do świąt przede wszystkim duchowo. Czekają cię odwiedziny lub wyjazd w gości. Wyślij ostatnie kartki do krewnych! Święta spędzisz we wspaniałej, rodzinnej atmosferze, za którą dawno tęskniłeś.

Waga 23.IX. - 23.X.

Podczas pałaszowania świątecznych przysmaków weź pod uwagę, że masz skłonność

do nabierania ciała. Przede wszystkim zatem nie objadaj się, a w wolnej chwili wyciągnij rodzinę lub przyjaciół na długi i forsowny, zimowy spacer. Święta spędź w zaciszu domowym. Nie szukaj dodatkowych rozrywek. Prawdziwe szaleństwa czekają cię dopiero w sylwestra. Nie trać rozsądku i umiaru w wydawaniu pieniędzy w przedświąteczne dni.

Skorpion 24.X. - 22.XI.

Czekają cię mnóstwo towarzyskich atrakcji i ekscytujących przeżyć. Staraj się nieco wyciszyć, gdyż coś może cię popychać do podejmowania niepotrzebnych dyskusji i prowokowania sprzeczek. Dzięki pomocy rodziny przy wigilijnym stole wyczerzesz ciepły, świąteczny nastrój. Będziesz miał niespożyty energię, dzięki czemu szaleństwa ci posłużą.

Strzelec 23.XI. - 21.XII.

Zwracaj uwagę na wypowiedziane słowa. Możesz niez-

mierzenie sprawić komuś wielką przykrość. Postaraj się spędzić świąteczny czas aktywnie. Spotkaj się ze znajomymi, idź na spacer, w wolnej chwili zajmij się swoim hobby. Zrelaksuj się i w pełni będziesz cieszyć się świąteczną atmosferą. Przygotowując prezenty, weź pod uwagę marzenia partnera. Przed tobą spokojne, miłe święta. A potem szaleństwa sylwestrowej nocy.

Koziorożec 22.XII. - 20.I.

Przygotuj się do składania życzeń i przyjmowania gości. Dostaniesz prezenty, o jakich marzyłeś. Spotkasz przemitych ludzi i spędzisz czas na bardzo interesujących rozmowach. Zadbaj o właściwą oprawę świąt. Poświęć czas na przygotowanie potraw i ładne ubranie stołu. Choinką niech się zajmą dzieci. Przed tobą nowe szanse do wykorzystania i pozytywna odmiana losu.

Wodnik 21.I. - 20.II.

Do końca roku uda ci się załatwić wszystko, co sobie zaplanowałeś. Czekają cię jednak z tego powodu sporo pracy. Podczas świąt odpoczniesz i zrelaksujesz się w przyjaznej atmosferze. Odwiedzą cię niezapowiedziani goście. Na sylwestra koniecznie wybierz się na tańce! Pod koniec roku czeka cię miła niespodzianka związana z rodziną.

Ryby 21.II. - 20.III.

Będziesz bardzo zadowolony z tegorocznej gwiazdki. Poprawi się two zdrowie, będzie ci dopisywał humor, skończą się rodzinne spory. W dodatku dostaniesz w prezencie to, o czym marzyłeś. Rozwiązywanie konfliktów zostaw na inny czas. Podniosła atmosfera świąt nie sprzyja takim nieprzyjemnym rozmowom. Czekają cię szampańska zabawa. Przygotuj szalową kreację, zadbaj o makijaż!

KRZYŻÓWKA nr 52

1	2	3	4	5	6	7	8	9
			10					
11						12		
		13						
14	15	16		20	21	22	23	17
								18
								19
24							25	
27								
			29	30	31	32		
33	34	35					36	37
			39					
40								41
43								44

nica Warszawy, 13 - w czasie Bożego Narodzenia chodzą z szopką, 14 - kraj ze stolicą w Rydze, 17 - pusty frazes, 20 - in. Kemal Pasza, 24 - idzie w parze z Melchioriem i Baltazarem, 25 - chodzą z nią kolednicy, 26 - wiośniak w Polinezji, 27 - wychowankowie szkoły wojskowej, 28 - silny wiatr, 29 - ojczyzna J. Straussa, 33 - wypełnia kości, 36 - letni domek, 39 - grająca na wioli, 40 - roślina warzywna, 41 - mały konik, 42 - rezultat, wynik, 43 - gryzoń z gór, 44 - świetlisty krąg.

Pionowo:
1 - zwierzę z szopki, 2 - odgłos poruszanych skrzydeł, 3 - gilza, 4 - schabowy lub mielony, 5 - grzywna, 6 - służy do czyszczenia broni palnej, 7 - np. kurka, 8 - sąsiad Izraela, 9 - postać z szopki, 15 - kostium plażowy, 16 - świąteczne ciasto, 18 - przysposobienie, 19 - in. bokówka, 20 - siły zbrojne, 21 - miejsce zamieszkania, 22 - powściągliwość, 23 - więzienne przewisko, 30 - wydobywanie kopaliny, 31 - stolica Tajwanu, 32 - osoba, stworzenie, 33 - duży ptak z Afryki, 34 - brunatne plamki na skórze, 35 - jednostka energii promienistej, 36 - stolica Senegalu, 37 - ozdoba choinkowa, 38 - kłamra łącząca mur.

Po wpisaniu wyrazów do diagramu krzyżówki należy odczytać hasło wg podanego szyfru. Pierwsza cyfra szyfru to numer wyrazu poziomego, druga - która to litera danego wyrazu.

W rozwiązaniu należy podać tylko hasło: 6-1; 40-3; 39-6; 10-1; 17-5; 26-7; 13-8; 28-4; 43-1; 28-1; 39-1; 12-2; 39-7.

Spśród nadesłanych w przeciągu miesiąca prawidłowych rozwiązań jednej z zamieszczonych w tym okresie krzyżówek wylosujemy kartę, której nadawca otrzyma 50 zł. W związku z tym rozwiązania krzyżówek będziemy podawać w pierwszym numerze następnego miesiąca, wraz z nazwiskiem zwycięzcy. Zapraszamy do zabawy i życzymy powodzenia.

Załącznik Nr 5
do Uchwały Nr XX/157/03 Rady Miejskiej
w Sochaczewie z dn. 12 grudnia 2003 r.

Wysokość rocznych stawek podatku od autobusów

Od autobusów w zależności od ilości miejsc siedzących

1. do 15 miejsc do siedzenia:	
a wyprodukowany przed 31.12.1994 r.	410,00 zł
b wyprodukowany po 31.12.1994 r.	395,00 zł
2. od 15 miejsc do mniej niż 30 miejsc do siedzenia	
a wyprodukowany przed 31.12.1994 r.	765,00 zł
b wyprodukowany po 31.12.1994 r.	735,00 zł
3. równej lub wyższej niż 30 miejsc do siedzenia	
a wyprodukowany przed 31.12.1994 r.	1.580,00 zł
b wyprodukowany po 31.12.1994 r.	1.520,00 zł

Poziomo:
1 - dzielimy się nim w wigilię, 6 - uroczysta wieczerza przed Bożym Narodzeniem, 10 - rasa psów, 11 - siła rozpędu, 12 - dziel-

ROLETY - ŻALUZJE
MOSKITIERY
VERTICALE - MARKIZY

PANELE
PARAPETY
OKNA - DRZWI

DREWNO, Aluminium, PVC
 Kompleksowo

Sochaczew, Narutowicza 1
 Tel/fax (046) 862-86-07
 Tel. 0-602-76-25-27

DARMAR

Zs-1696

Drobne

ogłoszenia

Usługi

- **Vertal** - żaluzje - verticale antystatyczne - rolety tekstylne, zaciemniające - rolety antywłamaniowe. Producent, montaż, VAT. Tel. 0-602-736-692, 0-602-297-257. ZS-2
- **"Dominges" oferuje: ROLETY, VERTICALE, PLISY, ŻALUZJE, CZĘŚCI.** Tel. 0-602-762-141 - upusty. ZS-7
- **Autozłom**, kasacje pojazdów bez opłat, tel.(0-46) 861-94-66. ZS-4
- **Pranie dywanów**, wykładzin, tapicerek meblowych ZS-5

i samochodowych,
 tel.0-602-496-187.

- **WIDEOFILMOWANIE + FOTOREPORTAŻE, ŚLUBY, WESELA, INNE, DVD, VIDEO CD, SVHS, STEREO,** TEL. 862-63-38. ZS-6

- **Solidnie położę gładź gipsową, glazurę, terakotę, panele oraz wszystko to, co jest związane z płytą gipsową, docieplanie budynków,** tel.863-13-44, 0-600-918-372. ZS-13

- **WIDEOFILMOWANIE - CYFROWE oraz DVD,** tel. 0-601-312-001. ZS-116

- **Gipsy, panele, malowanie, remonty wnętrz,** 0-604-056-710, 0-503-141-105. ZS-135

- **Usługi hydrauliczne,** 0-606-438-224. ZS-579

- **Usługi hydrauliczne, nowoczesne instalacje sanitarne w miedzi i plastiku,** tel.863-40-87, 0-601-154-847. ZS-875

- **Wyrób schody wolno stojące, montaż paneli ściennych i podłogowych.** Tel.606-486-984. ZS-1856

- **Układanie kostki** tel. 0-604-877-630. ZS-1936

- **Glazura terakota, solidnie,** 0-602-670-035. ZS-1947

- **KOMINKI** - projekt, montaż, tel.0-503-718-798. ZS-1971

- **Pranie dywanów i tapicerki** tel. 862-78-90 lub 0-601-288-006. ZS-2012 R

- **"ANDO" Okna PCV, Rolety, Verticale - Raty,** 863-03-51. ZS-2088

- **Roboty remontowo-budowlane, wszelkie prace wykończeniowe,** tel.0-507-208-932, wieczorem - 862-28-08. ZS-2093

- **Usługi ogólnobudowlane: szeroki zakres usług, domy pod klucz, sprzedaż w trakcie realizacji, dogodnie formy płatności.** PPHU "Kapital" s.c., tel. 606-944-088. ZS-2099

- **RTV serwis, anteny sat,** ul.Trojanowska 30, 862-88-22. ZS-2128

- **Układanie glazury i terakoty, osobiście,** tel.862-98-14, kom. 0-692-391-125. ZS-2132

- **WIDEOFILMOWANIE - Profesjonalnie, tanio, dwie kamery cyfrowe, DVD, montaż komputerowy,** tel.0-604-752-594. ZS-2145

- **Malowanie, panele,** 0-507-302-170. ZS-2152

- **Tynkowanie, glazura, terakota,** 0-696-629-246. ZS-2162

- **Komputerowe przepisywanie** tel. 0-504-077-906, 862-10-80 po 18.00 ZS-2234 R

Nieruchomości

- **Wynajmę lokale na biuro i gab. Lekarskie,** ul.Warszawska 21, tel.862-24-29. ZS-67

- **Sprzedam działkę budowlaną oraz działkę na nieuciążliwą działalność usługową przy ul. Staszica 108 (na nowym osiedlu domów jednorodzinnych),** tel. 0-46 862-36-51 po godz. 19.00. ZS-1470 R

- **Sprzedam pilnie dom w centrum Sochaczewa 110 m², do zamieszkania lub na biura,** tel.0-601-330-710. ZS-1815

- **Sprzedam M-4, 63 m² "Ogrody",** tel.862-61-74. ZS-1949

- **Sprzedam działki budowlane,** tel.862-50-09. ZS-2042



PAULINA I KAMIL KĘSKA - SP KĄTY

- **Sprzedam M-4, 63 m² - Pilne!** (0-46) 861-61-82, 0-606-967-316. ZS-2056

- **Sprzedam działki budowlane w Kozłowie Biskupim, przy ul.Sochaczewskiej,** tel.(0-46) 863-05-42. ZS-2068

- **Sprzedam działki w Sochaczewie po atrakcyjnej cenie,** tel.0-693-729-411. ZS-2074

- **Sprzedam M-5, 78 m², II piętro, "Victoria",** tel.862-54-63. ZS-2078

- **Sprzedam mieszkanie 63 m², "Ogrody",** 862-61-30. ZS-2079

- **Sprzedam M-4, 64 m², ul.Broniewskiego,** tel.0-603-965-545. ZS-2080

- **Posiadam lokal usługowy o pow.40 m² do wynajęcia,** tel.862-25-48, 0-605-938-222. ZS-2089

- **Sprzedam dom z działką 11.600 m²,** tel. 606-357-177. ZS-2104

- **Sprzedam działkę, ogrodzoną, Malesin,** tel. 863-11-43. ZS-2105

- **Tanio sprzedam 3 działki od 1 do 3 ha w Sochaczewie,** 601-350-430. ZS-2109

- **Sprzedam 3 pokojowe 66,5 m²,** tel. 862-95-52 po godz. 15.00. ZS-2121

- **Sprzedam działki budowlane o pow. 1000 - 2000 m² za ogródkiem jordanowskim tel.kon.** 862-48-53 lub 600-835-725 po 19.00. ZS-2126 R

- **Sprzedam lub wynajmę mieszkanie 66 m²,** tel.0-604-598-525. ZS-2136

- **Wynajmę mieszkanie 90 m² w centrum Sochaczewa,** tel.0-602-634-117 lub 863-38-35. ZS-2139

- **Sprzedam dom do wykończenia o pow.168 m² na działce 1300 m² osiedle Malesin,** stan zaawansowania 70%, 0-607-911-619, 862-43-00 po 20.00. ZS-2144

- **Sprzedam dom 200 m² z działką 3000 m²,** tel.0-602-373-096. ZS-2146

- **Sprzedam M-3, 36 m² - centrum Sochaczewa,** tel.0-602-237-665, (0-24) 277-43-64 - po 19.00. ZS-2170

- **Do wynajęcia pomieszczenia na biura, gabinety, ul.Zeromskiego. Tanio,** 604- 973-368 lub 504-941-000. ZS-2178

- **Do wynajęcia mieszkanie w centrum Sochaczewa (46) 863 03 43,** 696 087 179 ZS-2185

- **M-3 do wynajęcia,** tel. 0-504-500-102. ZS-2187

- **Sprzedam dom w stanie surowym, dogodna forma płatności,** 0-606-944-088. ZS-2189

- **Sprzedam kawalerkę 24 m²,** 862-70-40. ZS-2192

- **Posiadam do wynajęcia 2 pokoje z kuchnią, garaż w domku w Teresinie,** tel. 604-829-774. ZS-2194

- **Zakupię mieszkanie 2-pokojowe, ok. 40 m² w Sochaczewie bezpośrednio,** (022)724-01-70, 0-609-571-991. ZS-2196

- **1 ha do sprzedania, Czerwonka Parcel 82,** 862-78-16. ZS-2197

- **Wynajmę lokal usług-handlowy o pow. 17 m²,** 0-506-266-895. ZS-2198

- **Sprzedam M-3, Targowa,** 600-169-585. ZS-2199

- **Sprzedam M-4, wyremontowane, na ul.Piłsudskiego,** tel.0-694-443-083. ZS-2200

- **Sprzedam działkę 700 m², ogrodzoną,** tel.0-602-662-737. ZS-2209

- **Sprzedam mieszkanie 50 m² na I piętrze w budynku czterorodzinnym,** 862-15-00, 0-504-533-050. ZS-2210

- **Do wynajęcia M-3, 862-48-93 (23, 27, 29 i 30.12.2003 r.).** ZS-2216

- **Mieszkanie M-4 do wynajęcia** 0-603-754-414. ZS-2217

- **Do wynajęcia kawalerka w centrum Sochaczewa,** tel. 862-40-26, kom. 0-501-811-547. ZS-2231

- **Sprzedam działki w Sochaczewie,** tel. 0-603-226-869. ZS-2232

- **Sprzedam M-3, 54 m² w Chodakowie lub zamienię na dom,** 609-591-353. ZS-2233

Zdrowie

- **JAROSŁAW ZAŁUSKI - specjalista chorób płuc, specjalista medycyny rodzinnej, specjalista alergolog, pediatra - TESTY ALERGICZNE I LECZENIE ALERGII, SPIROMETRIA, WIZYTY DOMOWE. USG COLOR DOPPLER - badania jamy brzusznej, tarczycy, stawów, przepływy w naczyniach żylnych i tętniczych.** TEL.0-502-288-637. ZS-3R

SYLWESTROWA OFERTA

SPÓDNICE SYLWESTROWE 209,- / 99,- 179,- / 89,- 119,- / 69,-	BLUZKI SYLWESTROWE 129,- / 59,-	RĘKAWICZKI SYLWESTROWE 79,- / 29,-
GORSETY BEZ RAMIĄCZEK 89,- / 49,-	DUŻE SZALE 99,- / 59,-	GORSETY KORONKOWE 129,- / 69,-
CZARNE ŻAKIETY 259,- / 169,-	"ATLASOWE" TOPY 129,- / 59,-	
CZARNE SPODNIE 209,- / 129,-		

Dla pierwszych 10 klientek, które zrobią zakupy powyżej 200 zł mamy miły prezent-niespodziankę!

Pakujemy u nas zakupione prezenty.

ŻYCZYMY WSZYSTKIM NASZYM KLIENTOM SZCZĘŚLIWEGO NOWEGO ROKU

BRANDETEX SHOP ŁOWICZ ul.Zduńska 43, tel.837-34-57

Placówka Oświatowa "Pilmar"

ZAPRASZA NA

KURSY KOMPUTEROWE

- podstawowe (36 godz.)
- dla zaawansowanych - WORD 2000 I EXCEL 2000 (40 godz.)
- internetu (24 godz.)

tel. 863-36-70 lub 0-604-247-016, w godz. 8.00-20.00.

ZS-2130

Twoje ogłoszenie w „Ziemie Sochaczewskiej” przeczyta wiele tysięcy osób w mieście i powiecie!

„Ziemia Sochaczewska” to najstarsza gazeta na naszym prasowym rynku. Sprzedaje się najlepiej ze wszystkich pism w mieście i okolicy. Nie wierzysz? - zapytaj w swoim kiosku

● **Centrum Stomatologiczne "Eldent", ul.15-go Sierpnia 1, 862-50-61, pon.-pt.9-19, sob.9-12. Pełny zakres usług.**

● **OKULIŚCI - PRACOWNICY KLINIK, NOWOCZESNE URZĄDZENIA DIAGNOSTYCZNE. Poradnia leczenia jaskry** (komputerowe badanie pola widzenia, bezdotykowy pomiar ciśnienia wewnątrzgałkowego). Pracownia angiografii fluoresceinowej. **Okulista dziecięcy** (Poradnia leczenia zęza), **APLIKACJA SOCZEWEK KONTAKTOWYCH. ALFA Sochaczew, al.600-lecia 45** (poniedziałki, środy, piątki, soboty). Rejestracja wizyt: **863-38-74.**

● **Dermatolog** - Izabella Krajewska tel.863-38-74.

● **Kardiolog - Juliusz Głogowski** tel.863-38-74.

● **ALERGOLOG I LARYNGOLOG** dr n.med. Andrzej Wojdas, gabinet: Sochaczew, ul. Żeromskiego 13, II piętro. Rejestracja wizyty telefonicznie pod nr 862-88-92 lub 0-501-440-322. Przyjęcia: wtorki 18.00-20.00 i piątki 17.00-19.00.

● **HOMEOPATA** - lek. med. Pediatra Elżbieta Moroz, Sochaczew, ul.15 Sierpnia 7B, tel.0-607-586-881.

● **Prywatny Gabinet Stomatologiczny** Izabela Pietras zaprasza dorosłych i dzieci od poniedziałku do piątku. Telefoniczna rejestracja wizyt: **0-601-869-323** oraz **0-504-500-102** (lek. stom. Dorota Mitrega). Sochaczew al. 600-lecia 45.

● **Gabinet Stomatologiczny** Elżbieta Wodzyńska, ul.Ziemowita 17B, poniedziałek - piątek 9-19, sobota 9-12, tel. 862-39-94, 0-602-641-421.

● **Specjalista Dermatolog lek. med. Ewa Brochocka-Zegadło.** Przyjmuje bezpłatnie tel. 0-691-51-30-51, 863-33-73, prywatnie - 862-84-44.

● **Sklep "Zielarsko Medyczny"** oferuje: zioła, preparaty ziołowe, herbaty, parafarmaceutyki, produkty dietetyczne i wzmacniające dla dzieci i dorosłych, Sochaczew, ul.Batorego 19 (od Narutowicza), tel. 0-607-460-154.

Motoryzacja

● Kupię samochody powypadkowe, uszkodzone, 0-604-412-810.

● Auta Pełnosprawne, uszkodzone, zaniedbane - kupię, (0-46) 837-46-96.

● **Absolutnie pełnosprawne kupię - 0-609-576-949.**

● Kupię każdy dobrze zapłacę do 100 tys. zł. Pilne 0-507-140-012, (0-46)863-63-66.

● Skup aut powypadkowych, uszkodzonych - gotówka, 0-604-227-217.

● Sprzedam toyotę corollę rok prod. 2002, tel. 604-829-774.

● Opel corsa 1.2, rok p.1997, p.właśc., 863-08-66 po 18.00.

Praca

● Kurs pracownika ochrony I i II stopnia w Żyrardowie. Zapewniamy pracę. 0-605-724-379.

Nauka

● Germanista - niemiecki, 0-606-702-478, 862-41-79.

● Angielski - korepetycje (gimnazjum, liceum). Przygotowanie do egzaminów, 0-609-399-860.

● Polubisz język angielski! Nauka języka angielskiego

poprzez piosenki, rapy i rytmowanki dla dzieci klas 0-III, telefon. 0-601-865-963.

● Certyfikat transportowy. 100 % zdawalności. 0-605-724-379.

Różne

● Nowo otwarty sklep z garniturami zaprasza od 29.11. (sobota): Sochaczew, ul.600-lecia 21A, I piętro.

● Sprzedam regał pokojowy, tanio, tel.863-16-77.

● Sprzedam akordeon, 0-606-702-478, 862-41-79.

● Drzewo opałowe, 862-69-57.

● **TERMO-SERWIS** oferuje: kotły olejowe i gazowe; grzejniki; odkurzacz centralny, Sochaczew, ul.Trojanowska 53, tel. 862-41-00.

● Antyki za gotówkę, kupię, 0-601-336-063.

Powiatowy Urząd Pracy w Sochaczewie informuje, że od dnia 2 stycznia 2004 r.

przyjęcia interesantów będą odbywały się w nowej siedzibie przy ul.Kusocińskiego 11 w godz. od 8.00 do 16.00.

SZANSA DLA CIEBIE

Kształcimy dobrze i tanio w zawodach poszukiwanych na rynku pracy

Zaoczne Studium Policealne dla Pracujących w Sochaczewie
Zaoczne Technikum Zawodowe dla Pracujących w Sochaczewie
Zaoczne Technikum Samochodowe dla Dorosłych w Sochaczewie

Prowadzi zapisy na I semestr rozpoczynające się w lutym 2004 r.

Do Studium:
- technik ekonomista
specjalizacja: finanse i rachunkowość ekonomika i organizacja przedsiębiorstw bankowość
- technik informatyk

Do Technikum Zawodowego:
- technik ekonomista
specjalizacja: finanse i rachunkowość ekonomika i organizacja przedsiębiorstw bankowość

Do Technikum Samochodowego:
- technik mechanik
specjalizacja: obsługa i naprawa pojazdów samochodowych

W studium nauka trwa 2 lata, wymagane jest świadectwo ukończenia szkoły średniej, uzyskuje się tytuł zawodowy. W technikum nauka trwa 3 lata, wymagane jest świadectwo ukończenia szkoły zawodowej, uzyskuje się Maturę i tytuł zawodowy.

Szkoły posiadają pełne uprawnienia, wydajemy zaświadczenia do ZUS i WKU oraz legitymacje szkolne. Przyjmujemy bez egzaminów wstępnych. Zajęcia odbywają się na zasadzie zjazdów co dwa tygodnie w soboty i niedziele od godz. 9.00 Szkoły posiadają znakomite wyposażenie dydaktyczne.

Podania przyjmujemy i informacji udzielamy w godz. 8-16 w Ośrodku Kształcenia Zawodowego w Sochaczewie, ul.Warszawska 35, tel. 0-46 862-34-73. Słuchaczom i sympatykom naszych szkół składamy serdeczne życzenia świąteczno-noworoczne.



Oferty Powiatowych Urzędów Pracy

PUP w Sochaczewie
ul.Hanki Sawickiej 1, pok.4, tel.862-33-93, 862-24-24 w.252

Rzeźnik, inżynier instalacji sanitarnych, księgowy z doświadczeniem w prowadzeniu spółek z o.o., elektryk samochodowy, sprzedawca na stacji gazowej, nauczyciel historii, główny księgowy - księgowość budżetowa, główny księgowy, kierowca - sprzedawca, stolarz, kierowca ciągnika siodłowego z naczą, operator ustawiaczy, fryzjer damsko-męski, handlowiec.

PUP w Łowiczu
ul.Stanisławskiego 28, tel.837-04-20, 837-03-73, 837-07-76 w.252

Kierowca z prawem jazdy kat.C+E (transport międzynarodowy), sprzedawca, doradca emerytalny z wykształceniem średnim, kucharz, cukiernik, inżynier technik samochodowy, doradca klienta z wykształceniem średnim, doradca klienta, kierowca z prawem jazdy kat. ABCDE z uprawnieniami spawacza gazowo-elektrycznego lub ślusarz narzędziowy lub mechanik samochodowy, osoba do prowadzenia księgowości i sekretariatu, przedstawiciel handlowy z wykształceniem min. średnim (branża telefoniczna), kierowca z prawem jazdy kat.C+E, kierowca z prawem jazdy kat.C+E i świadectwem kwalifikacji, sprzedawca z wykształceniem średnim ogrodniczym lub rolniczym, ankieter z wykształceniem średnim, prawem jazdy kat.B i umiejętnością obsługi komputera, mechanik - dzielnik ze znajomością maszyn komputerowych dziewiarskich, szwaczka skarpet, operator maszyn (wyginarki, gilotyny), malarz proszkowy ze znajomością maszyn, masarz, pomoc masarza, glazurnik, przedstawiciel handlowy z umiejętnością obsługi komputera i prawem jazdy kat. B, sprzedawca ze znajomością kasy fiskalnej, kierownik budowy, główny księgowy, a dla osób z grupą inwalidzką - diagnosta, portier.

PUP w Płocku
ul.Kostrogaj 1, tel.(0-24) 264-12-98 lub 99

Operator badań nieniszczących z wykształceniem wyższym lub średnim technicznym, 3-letnim stażem pracy w branży chemicznej, uprawnieniami w zakresie wykonywania badań nieniszczących VT, PT, MT, UT i dobrą znajomością języka angielskiego; pomoc dzielnika - napychaczka z doświadczeniem w zawodzie; logopeda z wykształceniem wyższym kierunkowym; psycholog z wykształceniem wyższym kierunkowym; blacharz - lakiernik samochodowy z wykształceniem zawodowym kierunkowym i min. 3-letnim stażem pracy w zawodzie; blacharz - dekarz z min. 5-letnim

dowy, mechanik samochodowy.

PUP w Skierniewicach

Al.Niepodległości 7, pok.5 lub 6, tel.833-63-99, 833-61-82 w.201

Szwaczka, kierowca z prawem jazdy kat.C+E, mechanik samochodów, malarz - gipsiarz, kierowca z prawem jazdy kat.C, blacharz - dekarz, spawacz elektryczny, specjalista kadrowo-płacowy, lakiernik, pomoc lakiernika, sekretarka, przedstawiciel handlowy, lektor jęz. angielskiego, śrutowacz - malarz, sprzedawca, nauczyciel jęz. Angielskiego.

PUP w Żyrardowie

ul.Limanowskiego 45, tel.855-42-58, 855-38-12 w.262

Fryzjer, stolarz meblowy i budowlany, mechanik nastawiacz maszyn automatycznych, mgr farmacji, spawacz, szwaczka, kierowca z prawem jazdy kat.C+E, pielęgniarka, mgr analityki medycznej, kucharz, kierownik budowy, szwaczka rajstopowa, elektronik ze znajomością sprzętu medycznego, dyrektor ds. sprzedaży i marketingu, nauczyciel wf, kelner.

Wyroby

Z metali nieżelaznych - aluminium, miedź, mosiądz od A do Z

604 227 217

Podejmę pracę

■ Kobieta z gr. inwalidzką, podejmie pracę, 862-40-91, 0-508-912-349.

■ Mężczyzna, 30 lat, magister, poszukuje pracy w księgowości. Posiada pięcioletnią praktykę księgową i kurs samodzielnego księgowego. 0-600-816-195.

Bezpłatny kupon dla poszukujących pracy

Treść
.....
.....
.....
.....
Imię nazwisko i adres
.....
.....

Wojskowa Agencja Mieszkaniowa Oddział Terenowy Nowy Dwór Mazowiecki informuje, że z dniem 1.01.2004 roku

przekazuje zadania, kompetencje oraz sprawy prowadzone dotychczas w ramach właściwości rzeczowej i terytorialnej Oddziałowi Terenowemu Wojskowej Agencji Mieszkaniowej w Legionowie.

Adres:
Wojskowa Agencja Mieszkaniowa Oddział Terenowy Legionowo 05-119 Legionowo, ul.Zegrzyńska 17 NIP 536-10-04-051, REGON 011276015-00000

Dziękujemy wszystkim za dotychczasową współpracę i życzymy wielu sukcesów w pracy zawodowej i w życiu osobistym.

KOSZYKÓWKA

Udany atak Terrorystów

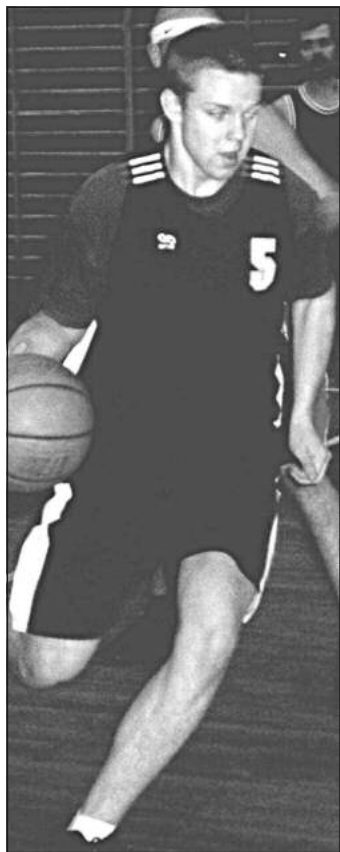

cieszy. Gringos o jedno oczko byli lepsi od Czwórki, której porażka to wynik bardzo nieskutecznej gry pod koszem. Coraz lepiej radzi sobie Ad-Kar, niewysoka porażka z Generacją jest tego dowodem. Natomiast Plastmall urządził sobie ostre strzelanie, dzięki któremu poprawione zostały trzy kolejne rekordy ligi.

Bałdyga rzucił aż 51 punktów (nowy rekord), jego kolega z drużyny - Urbański też miał osiągnięcie lepsze od dotychczasowego rekordu (36 pkt). W klasyfikacji "za 3" wyraźnie prowadzi G.Jurczyk, który w sobotę aż siedmiokrotnie celnie trafił. To już ostatnie koszykarskie mecze w tym roku, szósta kolejka zostanie rozegrana 4.01.2004 r.

Wyniki V kolejki:

Generacja - Ad-Kar 65:47 (22:11, 16:15, 11:11, 17:9)

D.Błaszczak - 21/M.Tomaszewski - 10

Terror - Haber 78:73 po dogr. (20:22, 17:7, 15:12, 14:25, 12:7)

Ł.Wójcik - 27/G.Jurczyk - 25

Plastmall - Start 2003 126:34 (33:12, 25:8, 31:6, 37:8)

A.Bałdyga - 51, R.Urbański - 36/D.Sobieraj - 16

Gringos - Czwórka 44:43 (6:10, 12:11, 19:8, 7:14)

R.Krukowski - 14/P. Młyński - 13

Tabela

1. Plastmall	10 405-227
2. Terror	9 372-239
3. Generacja	8 297-212
4. Haber	8 339-239
5. Gringos	7 266-254
6. Czwórka	7 250-235
7. Ad-Kar	6 203-286
8. Start 2003	5 143-492

Najsukuteczniejsi zawodnicy:

1. A.Bałdyga (Plastmall) - 151 pkt

2. R.Urbański (Plastmall) - 88 pkt

3. G.Jurczyk (Haber) - 86 pkt

4. M.Krawczak (Plastmall) - 82 pkt

5. Ł.Wójcicki (Terror) - 77 pkt

6. R.Kruczkowski (Gringos) - 73 pkt.

O miejscach 3-4 i 5-6 zdecydował wynik bezpośredniego spotkania.

Celne rzuty za 3 pkt

- Drużynowo

1. Haber 33
2. Plastmall 20
3-4. Czwórka 15

Generacja 15

5. Terror 12

6. Ad-Kar 11

7. Gringos 8

8. Start 2003 6

- Indywidualnie

1. G.Jurczyk (Haber)

2. A.Bałdyga (Plastmall) 9

3-4. M.Krawczak (Plastmall) 7

5-7. M.Gajewski (Haber) 7

8. S.Jankowski (Generacja) 5

K.Hupert (Ad-Kar) 5

Klasyfikacja "wygrane kwarty"

1. Plastmall 17

2-3. Haber 14

Terror 14

4. Generacja 11,5

5. Czwórka 11

6. Gringos 8

7. Ad Kar 3,5

8. Start 2003 1

Nowe rekordy ligi

* najwięcej punktów w meczu - A.Bałdyga - 51

* najwięcej zdobytych punktów przez drużynę w meczu - 126 pkt Plastmall

* najwięcej zdobytych punktów w meczu: 160 pkt Plastmall - Start

PIŁKA NOŻNA HALOWA

Ostatnie w tym roku piłki kopanie

Rozegrano kolejne mecze piłkarskiej ligi halowej. Następnym dopiero 3 i 4 stycznia.

I liga

- V kolejka

Okno Bud - Wimet 2:1 (0:0)

Meble - UG Brochów 2:5 (1:1)

Eliot - Plecewice 0:3 (0:1)

MFP - Uponor 2:0 (0:0)

- VI kolejka

UG Brochów - Okno Bud 1:7 (0:6)

Plecewice - Meble 2:1 (1:1)

Uponor - Piotrex 4:0 (2:0)

Wimet - MFP 3:5 (2:2)

Tabela

1. Okno Bud 5 15 21-3

2. Plecewice 5 12 13-7

3. Meble Paprotnia 6 12 13-11

4. MFP 5 9 11-10

5. Eliot 5 7 10-10

6. Brochów 5 7 13-16

7. Uponor 6 6 7-15

8. Wimet 6 2 8-13

9. Piotrex 5 0 9-20

Najlepsi strzelcy:

D.Kupiec (Okno Bud)

i M.Wiciak (MFP) obaj po 7 goli.

II liga

- VII i VIII kolejka

MTWS - Trojanów 5:0 (1:0)

Kamion - Grom 2:0 (0:0)

Chodaków - Wulkan 6:2 (2:1)

Grom - Jakuzzi 0:1 (0:1)

Carmen - M&M 1:2 (1:0)

Wojpol - Feliksów 6:0 (3:0)

Jakuzzi - Tomar 3:1 (2:1)

M&M - Feliksów 1:2 (0:1)

Trojanów - Chodaków 1:6 (0:1)

Tomar - Wojpol 1:1 (0:1)

Wulkan - Kamion 0:4 (0:1)

Carmen - MTWS 2:2 (0:2)

Tabela

1. Chodaków 20 33-9

2. Kamion 19 23-5

3. MTWS 17 24-13

4. Wojpol 12 16-10

5. Trojanów 12 17-19

6. Wulkan 11 22-20

7. Carmen 11 18-18

8. Jakuzzi 9 13-16

9. M&M Oldboye 9 7-16

10. Grom 6 11-15

11. Feliksów 4 8-36

12. Tomar 3 10-26

Najlepszy strzelec:

J.Wasiak (MTWS) - 12 goli

MOTOCROSS

Zapomniany jubileusz



W tym roku zupełnie nie zauważony został jubileusz 40-lecia SKM "Szarak". Już w latach pięćdziesiątych sochaczewianie jeździli sportowo na motorach (Marek Monko, Władysław Dudziński, Stanisław Felczak, Janusz i Bogdan Harasińscy). Wielki zapal plus nieco zużyte motocykle spowodowały, że 17.01.1963 zawiązał się Sochaczewski Klub Motorowy. Szarak w nazwie pojawił się nieco później. Pierwsze zawody rozegrano dwa miesiące po założeniu klubu. W latach 60-tych najlep-

szymi zawodnikami byli Dudziński oraz Zbigniew Rutkowski. Niestety w 1965 roku przeszli do Legii.

Lata 70-te zdominowała działalność popularyzatorska, do sportowego jeżdżenia powrócono w następnej dekadzie. Najpierw na Podzamczu powstał tor. Był on wynikiem morderczej pracy wielu ludzi, m.in. Wojciecha Górnickiego, Janusza Kacprzaka, Antoniego Kodyma, Bogdana Pastuszko. W tym samym okresie na motocykle wsiedli i zaczęli odnosić spore sukcesy: Tomasz Kodym (5 medali sześciodniówki), Tomasz Kurczyński (wicemistrz Polski w kl.50 cm³), Wojciech Bliźniak (na torze motocrossowym był lepszy od braci Gollobów), Paweł Pietrzak (dobre wyniki w rajdach Enduro), Tomasz Pastuszko oraz Daniel Wódka. Niestety z różnych przyczyn zawodnicy ci skończyli lub przerwali kariery.

Lata 90-te to czas przede wszystkim Pawła Adamkowskiego, chociaż Tomasz Kodym dwukrotnie (1991, 1992) wygrał zawody o Puchar Niepodległości. Zawodnicy Szarka cały czas startują, nie mają jednak większych osiągnięć. Dopiero w XXI wieku ponownie pojawiają się sukcesy. W 2003 roku Łukasz Podrażka jest III w Pucharze Polski w rajdach Enduro. Coraz lepiej w motocrossie radzi sobie Sławomir Kreps, który czuje na sobie oddech Pawła Szczepaniaka. Nowy zarząd stawia sobie ambitne plany. Życzę im z okazji świąt, ich spełnienia. SKM "Szarak" skończył już 40 lat, przez ten czas mocno promował nasze miasto, startowało w jego barwach grubo ponad 50-ciu zawodników. O tym wszystkim nie można zapomnieć.

JUDO

Świąteczne rzucanie

Turniej Gwiazdkowy (20.XII, Łódź)

W zawodach tych klasą dla siebie był Jakub Plichta (kat. 30 kg, rocznik 92/93), który bezapelacyjnie zwyciężył i został najlepszym zawodnikiem turnieju. W tej samej kategorii Maciej Wilamowski był trzeci, a Katarzyna Gołębiowska - piąta.

W roczniku 94/95 pierwszy swój sukces odniósł Szymon Chmielewski, który wygrał kat. 39 kg. Młody zawodnik został także najlepszym judoką turnieju. Występ swoich zawodników TPJ na pewno uzna za udany.

Otwarty Turniej Wigilijny UKS (21.XII, Warszawa)

wyniki judoków TPJ

* kat. młodzik

3. Marcin Smagała (50 kg)

* rocznik 91 i młodsi

3. Maciej Wilamowski (30 kg)

3. Miłosz Chmielewski (50 kg)

3. Natalia Wiśniewska (+66 kg)

7. Maciej Cichocki (36 kg)

Wiadomości o wynikach Towarzystwa Przyjaciół Judo przekazał Marcin Cichocki. W niedzielę 21 grudnia zawodnicy UKS "Siódemka" Sochaczew startowali w **Otwartym Turnieju Wigilijnym Dzieci**, organizowanym przez Klub Judo "Rys" Warszawa. Uczestniczyło w nim ponad 200 -tu zawod-

ników, w tym 10-ro zawodników "Siódemki".

Również i tym razem nasi zawodnicy zaprezentowali się dobrze, zdobywając 2 medale oraz zajmując dwa V-te miejsca.

I miejsce i złoty medal wywalczył, wygrywając wszystkie walki przed czasem Bartek Kurkiewicz w kat. wag. 39 kg

III miejsce zajął Piotr Kuciński, w kat. 60 kg. Jest to drugi start na zawodach tego zawodnika i drugi bardzo udany, ponieważ Piotrek na swoich pierwszych zawodach również stanął na podium.

V miejsce zajęła Anna Kucińska debiutująca w zawodach judo. Anna 2 walki wygrała i dwie przegrała. Jest to udany start, ponieważ Ania w swojej kat. wagowej 42 kg zmierzyła się z chłopcami.

V miejsce zajął Rafał Kącki w kat. 55 kg. Rafał był najmłodszym zawodnikiem w swojej kategorii wagowej.

Z okazji zbliżających się Świąt Bożego Narodzenia, trener Janusz Piechna oraz zawodnicy UKS "Siódemka" życzą redakcji "Ziemi Sochaczewskiej" oraz sympatykom sochaczewskiego sportu, spokojnych, wesołych, szczęśliwych oraz spędzonych w rodzinnym gronie świąt.

Krótką piłką

Wesołych Świąt

Święta Bożego Narodzenia to czas pojedynania i refleksji nad rokiem, który właśnie dobiega końca. Jaki on był?

Pod względem sportowym na pewno udany (choć jak zwykle mógł być jeszcze lepszy), świadczy o tym spora ilość medali (w tym Mistrzostw Polski) zdobytych przez mieszkańców naszego niewielkiego, mazowieckiego miasta. Obawy budzą sprawy finansowe (nieoddatki odczuwane były już w 2003 roku) oraz stan obiektów sportowych. Praktycznie wódcze wszystkich sochaczewskich klubów obawiają się, czy przetrwają kolejny rok. Pojedynanie - w środowisku dziennikarzy sportowych naszego miasta już jest. Mimo, że wiele nas różni: wiek, wykształcenie, doświadczenie, poglądy, redakcje, w których pracujemy, a nawet pleć - jak tylko możemy pomagamy sobie. Oczywiście jest między nami rywalizacja, ale toczona fair.

Przyszedł czas na życzenia:

* Orkanowi i Bzurze życzę udanych jubileuszy,

* Sportowcom - samych zwycięstw i braku kontuzji,

* Trenerom, tego samego co zawodnikom,

* Kibicom - wielu emocji,

* Działaczom - szczodrych sponsorów,

* Sponsorom - udanych interesów,

* Władzom - wyostżenia wzroku, by w końcu dostrzegły coś więcej niż basen,

* Krytykowanym - więcej odporności (szukajcie w sobie przyczyn krytyki),

* Sobie - spełnienia wszystkich powyższych życzeń, gdyż wtedy nie będę musiał pisać swoich krytycznych tekstów.

Natomiast wiernym czytelnikom "Ziemi Sochaczewskiej" życzę:

- zdrowia (ono jest najważniejsze)

- pieniędzy (przyjemnie z nimi żyć)

- przyjemności z czytania naszego tygodnika (zwłaszcza rubryki sportowej) oraz (tu wpisz to, czego sam najbardziej pragniesz).

Tomasz Ertman

PIŁKA NOŻNA DZIEWCZĄT

Wszystkie zasłużyły na brawa

Dnia 16.XII w hali sportowej ZS im.Prymasa Tysiąclecia w Teresinie odbył się II Świąteczno-Noworoczny Turniej Halowej Piłki Nożnej Dziewcząt Szkół Ponadgimnazjalnych o Puchar Starosty Powiatu Sochaczewskiego - Józefa Gołębiowskiego. Na starcie stanęło 6 drużyn. Grające dziewczęta wykazały wielką chęć walki, wszystkie chciały odnieść zwycięstwo.

* Mecze eliminacyjne:

ZSRCKU - ZSO 3:2 (Gr. 1)

Mecz stał na bardzo wysokim poziomie. Do przerwy prowadził "Chopin" 2:1. W drugiej połowie, dwie bramki Marty Filipiak przechyliły szalę zwycięstwa na stronę "Ogrodnika".

ZS Teresin - ZS "Iwaszkiewicz" 1:1 (Gr. 2)

Na drodze faworytek stały dziewczęta z chodakowskiego "Chemika". Początek zapowiada niespodziankę, do przerwy jest 0:1. W drugiej połowie teresinianki walczą do upadłego i w rezultacie remisują.

ZSRCKU - ZSCKP 4:2 (Gr. 1)

Pierwsze minuty to ogromna przewaga "Ogrodnika". Marta Filipiak strzela 3 gole i wydaje się, że jest już po meczu. "Osiemdziesiątka" się odradza. Reprezentantka Polski - Justyna Chojnacka zaczyna rządzić na boisku, co przynosi efekt bramkowy. Justyna Cybulska dwukrotnie celnie trafia i robi się ciekawie. Gra jest interesująca, jednak w drugiej połowie gol Filipiak przesądza o końcowym wyniku.

PŁYWANIE

Jest już zima, a on pływa

Fabian Filipiak (Sochaczewski Klub Maratończyka), 20 grudnia wypływał dwa brązowe medale w III edycji Grodzkiej Ligi Pływackiej (kat. weteranów). Na 50 m stylem klasycznym osiągnął czas 56,18 s, natomiast na 100 m stylem dowolnym poprawił własny rekord życiowy o 22 sekundy (1:41,94).

Ziemia SOCHACZEWSKA

Wydawca:
Urząd Miejski w Sochaczewie, ul. 1 Maja 16.
Redaguje zespół:

Małgorzata Pałuba (Red. nac.)
Sławomir Burzyński (oprac. graf.),
Jolanta Śmielak-Sosnowska,
Renata Wódka, Aneta Lewandowska (administracja).

Stale współpracują:
Tomasz Ertman, Jakub Grabiec,
Jerzy Janowski, Jan Wasilewski,
Stanisław Bugaj, Zbigniew Bonalski.

Adres Redakcji i Biura Ogłoszeń:
96-500 Sochaczew, ul. Wąska 17,
tel. 86-223-55, fax 862-75-19.

Adres do korespondencji:
96-500 Sochaczew, skr. poczt. 30.
e-mail: z_soch@poczta.onet.pl

Druk: INTER-POLIGRAFIA SA,
ul. Nowogrodzka 84/86 Warszawa
Nakład 3200 egz.

Ogłoszenia przyjmowane są w redakcji.
Za treść ogłoszeń redakcja nie ponosi odpowiedzialności. Redakcja zastrzega sobie prawo do zmian tytułów, srodtytułów oraz skracania nie zamówionych tekstów.



PLO Szymanów - ZS "Iwaszkiewicz" 2:1 (Gr. 2)

Po bardzo zaciętym meczu, zwycięskie schodzą zawodniczki z Szymanowa. Mecz rozstrzygnął się już w pierwszej połowie.

ZSCKP - ZSO 2:1 (Gr. 1)

Prowadzenie dla "80" zdobywa Chojnacka, na początku drugiej połowy wyrównuje Karolina Ziemkiewicz. Zwycięstwo dla CKP pieczętuje gol Cybulskiej.

ZS Teresin - PLO Szymanów 4:0

Ostatni mecz eliminacji nie przyniósł oczekiwanych emocji, zdecydowanie zwyciężyły faworytki

Tabele po meczach eliminacyjnych:

Gr 1

1. ZSRCKU 6 7-4
2. ZSCKP 3 4-5
3. ZSO 0 3-5

Gr 2

1. ZS Teresin 4 5-1
2. PLO Szymanów 3 2-5
3. ZS Iwaszkiewicz 1 2-3

* Mecze finałowe

O V miejsce ZSO - Iwaszkiewicz 7:0

"Chopin" już do przerwy prowadził 6:0, czym odebrał chęć gry ambitnej drużynie z Chodakowa.

SIATKÓWKA

Sensacyjna porażka Absolwentów

W decydującą fazę wchodzi rozgrywki ligi siatkówki. Po raz kolejny mecz walkowerem oddało LO, natomiast MFP niespodziewanie wygrał z Absolwentami

Wyniki

- Mała Wieś - LO 3:0 v.o.
MFP - Absolwenci 3:1
Energomontaż - Guzów 3:2
Międzyborów - Paprotnia 3:2

Tabela

1. Mała Wieś 8 27-12
2. Absolwenci 7 25-15
3. Energomontaż 6 20-17
4. Międzyborów 6 21-19
5. MFP 5 19-21
6. Paprotnia 4 22-22
7. Guzów 2 14-26
8. LO 2 12-28

Na aucie

Światowe, krajowe i lokalne "naj"

Nie będę oryginalny, jeżeli ostatni felieton sportowy w 2003 roku poświęcę podsumowaniu wydarzeń ostatnich 12 miesięcy. Moje prywatne rankingi chciałbym zestawić w sportowych wymiarach: światowym, krajowym i lokalnym.

Dla większości polskich kibiców mijający rok nie obfitował w wielkie zawody, jakimi są bez wątpienia olimpiady czy mistrzostwa świata (lub Europy) w piłce nożnej. Mimo tego dwóch naszych sportowców zasługuje na wyróżnienie. "Zimowym bohaterem" jest oczywiście Adam Małyś. W Pucharze Świata gościł rywali niczym Broniek Malinowski na moskiewskiej olimpiadzie. Zdobył Kryształową Kulę i potwierdził swój prymat na Mistrzostwach Świata.

Chyba od czasów Ireny Szewińskiej nie było takiego lekkoatlety, który tak długo jest niepokonany. Robert Korzeniowski to przykład sportowca w każdym calu. Jestem przekonany, że szybko nikt go nie dogoni (chyba żeby biegął).

Cieszy fakt rozegrania takiego turnieju oraz to, że do sportu garnie się coraz więcej przedstawicielek płci pięknej.

Warto chyba poznać nazwiska tych zawodniczek, wszystkim należą się brawa.

* ZS Teresin: Małgorzata Konecka, Ewelina Zagajewska, Wioletta Błaszczewicz, Agnieszka Rudnicka, Renata Duda, Agnieszka Koźbiał, Emilia Stefaniak, Anna Gawrzydek, Karolina Pałuba, opiekun: Marcin Odolczyk.

* ZSCKU: Joanna Brzustowska, Marta Filipiak, Ewelina Gurbiel, Paulina Ploch, Ewelina Groźniak, Ewelina Pawlak, Kinga Dmowska, Paulina Makowska, Katarzyna Woźniak (c.Karola), Katarzyna Woźniak (c.Tadeusza), opiekunka Beata Przyłucka

* ZSCKP: Marta Ostrowska, Marta Dybiec, Marta Lipiec, Justyna Chojnacka, Natalia Ciszewska, Zofia Michoń, Ilona Opala, Dominika Grabarek, Paulina Cybulska, opiekun Maciej Msiak

* PLO Szymanów: Ilona Konopa, Weronika Piątka, Sandra Kowalewska, Katarzyna Dyoniziak, Agnieszka Niewiadomska, Anna Jaszczuk, Maria Jastrzębowska, Monika Marczak, Joanna Szulc.

* ZSO: Agata Kondracka, Kinga Smyczek, Anna Ciura, Aleksandra Niedźwiedzka, Karolina Ziemkiewicz, Justyna Król, Ewelina Rybacka.

* ZS "Iwaszkiewicz": Monika Włodarczyk, Ewelina Milczarek, Urszula Gadowska, Anna Góralczyk, Katarzyna Nowakowska, Sylwia Szkaradowska, Justyna Gołębiowska, Ewelina Mitrega, Iwona Sokołowska, Magdalena Więckowska, Anna Plackowska, Martyna Matlach.

Za przekazane informacje dziękuję Karinie Piotrowskiej.



MAGDALENA OPŁOWSKA - SP KOZŁÓW BISKUPI

TENIS STOŁOWY

Piątkowski nadal niepokonany

III liga

Alfa Gostynin - Orkan Sochaczew 9:9

Punkty: Piątkowski - 4, Cendecki - 2, Wawrzyniak - 2, Piątkowski-Cendecki - 1

Sochaczewianie rozegrali dobre spotkanie, które mogli nawet wygrać. Zdobywca czterech punktów Paweł Piątkowski jest nadal niepokonany w rozgrywkach III ligi. Po tym spotkaniu sochaczewianie należą do grona trzech drużyn, które zdobyły po 15 pkt.

4.01. Orkan podejmuje jednego ze współliderów - Sochoła Brwinów.

IV liga

Sokół II Brwinów - Tęcza Budki Piaseckie 5:10

Punkty: A.Wejrzanowski - 4, J.Bocheński - 2, R.Jurzyk - 2, A.Wejrzanowski/R.Jurzyk - 1, J.Bocheński/D.Wejrzanowski - 1

Kolejne zwycięstwo Tęczy pozwoliło na utrzymanie drugiej pozycji w tabeli.



Rekreacja z rakieta w rękę

21.12. w hali MOSiR odbył się II Turniej "Grand Prix" tenisa stołowego. Zwycięzcami poszczególnych kategorii zostali:

- * Kobiety - Magdalena Banasiak
- * Mężczyźni:
 - rocznik 1991 i młodszy - Kamil Kwiatkowski
 - rocznik 1988 i młodszy - Mariusz Kraśniewski

- rocznik 1963 i młodszy - Piotr Piotrowski
- rocznik 1962 i starsi - Stanisław Głowacki
- kat. Rodzic - Robert Popławski

W sumie sklasyfikowano 87 zawodników. Kolejność po dwóch turniejach wygląda następująco:

* KOBIETY

1. Magdalena Banasiak - 20 pkt
2. Marzena Badowska - 16 pkt
3. Dorota Rosa - 10 pkt

* MĘŻCZYŹNI

- rocznik 1991 i młodszy
1. Kamil Kwiatkowski - 20 pkt
 2. Filip Bolimowski - 16 pkt
 3. Emil Maciejewski - 11 pkt

- rocznik 1988 i młodszy
1. Mariusz Kraśniewski - 20 pkt
 2. Marcin Kopka - 16 pkt
 3. Damian Kozbuch - 12 pkt

- rocznik 1963 i młodszy
1. Piotr Piotrowski - 18 pkt
 2. Artur Wejrzanowski - 10 pkt
 3. Robert Popławski - 9 pkt

- rocznik 1962 i starsi
1. Stanisław Głowacki - 18 pkt
 2. Jerzy Filutowski - 15 pkt
 3. Krzysztof Bijakowski - 13 pkt

- kat. Rodzic
1. Robert Popławski - 20 pkt
 2. Dariusz Musiejewski - 16 pkt
 - 3-5. Andrzej Ciesiołkiewicz - 9 pkt
 - Włodzimierz Maciejewski - 9 pkt
 - Sławomir Kwiatkowski - 9 pkt

W sumie punkty Grand Prix zdobyło już 51 pingpongistów. Za przekazane wyniki dziękuję p.Marianowi Makowskiemu.

Zbigniew Bonalski

burzyńska

178/278

Wtorek, 16 grudnia

■ Młodzież Wszechpolska z LPR postanowiła rozprawić się z podziemną działalnością ginekologiczną. W tym celu uruchomiono ogólnopolski telefon zaufania, pod który można będzie donieść na lekarza uprawiającego nielegalną praktykę ginekologiczną. Młode członkinie LPR uspokajają lekarzy, że każde takie doniesienie będą sprawdzały, umawiając się z podejrzanym na zabieg. I żeby tylko w końcu zdążyły uciec, bo jeszcze naprawdę ze strachu coś urodzą.

■ Piętnastolatek z Kutna napisał podręcznik do nauki języka esperanto, który ukazał się w kutnowskich księgarniach. Pomyśl okazał się nietrafiony, bo po co młodzieży jakieś esperanto skoro na co dzień posługują się własnym narzęciem, czyli uczniowską grypserą. I taki podręcznik by się przydał nauczycielom i rodzicom.

■ Roczny chłopiec w Bełchatowie połknął lampkę choinkową wraz z oprawką. Tak się kończy, gdy choinkę ubiera się wcześniej niż nakazuje tradycja. Chłopca na szczęście odratowano i lampki trafiły na zielone drzewko w komplecie.

Piątek, 19 grudnia

■ Agenda wojewody łódzkiego od katastrof kupiła sobie za kilkaset tysięcy złotych samochód terenowy, który będzie jak znalazł, gdy w łódzkim trafi się trzęsienie ziemi.

■ Ze szpitala w Rawie Mazowieckiej uciekł 50-letni mężczyzna. Z igłą i nicią chirurgiczną w głowie wyrwał się lekarzom, którzy zszywali mu głęboką ranę. Może rozpoznał w białym kitlu napastnika?

Sobota, 20 grudnia

■ Protestowali funkcjonariusze policji i straży granicznej. Domagali się wyższych pensji, twierdząc, że te, które mają obecnie, są przyczyną korupcji. Trzeba będzie więc teraz przebić dających łapówki.



SERWIS

Czwartek, 18 grudnia

■ Prezydium Klubu SLD w nocy ze środy na czwartek wyrzuciło byłego ministra zdrowia Mariusza Łapińskiego z partii, bo naraził się, krytykując obecnego ministra zdrowia. Wykluczony twierdzi, że padł ofiarą politycznego kanibalizmu. Może właśnie dlatego zrobili to po ciemku, aby ofiara nie widziała, jakie danie z niej pichcą. Podobno z Łapy zrobili to golonkę.

Środa, 17 grudnia

■ Niektórzy posiadacze telefonów komórkowych to mają szczęście, przydzielono im bowiem numery w przeszłości należące do wpływowych VIPów. Teraz dzwonią do nich, jak do pewnej pani z Małopolski, znani politycy, zapraszają na rauty i zostawiają w poczcie głosowej tajne informacje o stanie finansów państwa. Zwłaszcza to ostatnie może być przyczyną nerwowych załamań.



Karczma na pl. Kilińskiego

Prezentujemy dziś po raz drugi zdjęcie zrobione w Sochaczewie w roku 1958. Widzimy na nim budynek, który powstał wówczas na placu Kilińskiego przed starym budynkiem straży pożarnej na potrzeby filmu. W tym roku bowiem kręcono u nas zagraniczny film pod tytułem "Jons und Erdme" w reżyserii Vica Vicosa, którego akcja rozgrywała się pod koniec XIX wieku w niemieckim zaborze. Przed starym budynkiem straży pożarnej stworzono więc małomiasteczkowy jarmark, z handlarzami, zwierzętami i straganami. Istniejące zaś kocie łby przysypano piaskiem i słomą.

W filmie tym grała światowej sławy włoska aktorka Giulietta Masina, występująca w tak znanych obrazach jak "La Strada", czy "Giulietta i duchy" w reżyserii Federico Felliniego. Budynek, który widzimy, służył filmowcom za żydowską karczmę, a w niektórych ujęciach Masinę dublowała znana dziś polska aktorka... Krystyna Sienkiewicz.

Trzeba dodać, że część filmowej ekipy mieszkała w chodakowskim hotelu, a niektóre sochaczewianki podkochały się w aktorkach "na zabój". I jak głosi plotka, to właśnie na tym tle, już jakiś rok później miało miejsce tragiczne wydarzenie.

Zazdrosny jak Otello mąż zasztyletował swą, jak sądził, niewierną Desdemonę. A działo się to wszystko 45 lat temu. Pomyślmy więc o tym podczas świąt, aby swymi wspomnieniami podzielić się z nami i czytelnikami.

Mimo wielu poprawnych odpowiedzi, upominek na święta przypadł Jackowi Ciurze z ul. Nowowiejskiej. Zapraszamy do redakcji po odbiór i pozdrawiamy 91-letnią prababcję.

Wycinki z prasy lokalnej

Jednocześnie nasze redakcje chciałyby podziękować wszystkim tym, którzy przyczynili się do powstania w poradni.

Express Sochaczewski nr 50(97)
- powstańcy na pewno poczuli się docenieni

Warto wspomnieć, że przez wszystkie występy w sali nie zrobiło się ani trochę luźniej.

Echo Powiatu nr 51(275)
- ale w niektórych głowach na pewno.

Uroczystość otworzyła..., dyrektor Państwowej Szkoły Muzycznej I i II stopnia w Sochaczewie,

Express Sochaczewski nr 50(97)
- rozumiemy, że po paskudnej napaści na szkołę teraz redaktorom nazwisko dyrektora przejsło przez gardło nie może.

Ziemia Sochaczewska nr 50 (651)

Elizabeth Taylor powiedziała kiedyś: "Ciężki Elos ma współczesna kobieta."

- zwłaszcza jeśli jest mężczyzną.

gmina uzyskała już ponoć deklaracje od sponsorów „Orła” i „Rysia” na pomoc w urządzeniu tego obiektu na potrzeby naszych sporowców.

Express Sochaczewski nr 50(97)
- czyli, że spór wiodą Orzeł z Rysiem?

Echo Powiatu nr 51(275)

Wszelkie, poczynione przeze mnie, próby wyjaśnienia zaistniałej sytuacji zakończyły się fiaskiem, ponieważ w GDDP żadna osoba kompetentna do odpowiedzi na moje proste patynie, nie mogła podejść do telefonu.

- może pytanie było patynowane i brzmiało: patataj?



Tradycja w kosmosie



MAŁE PIWO

Za mojego dzieciństwa dom nasz podczas świąt Bożego Narodzenia odwiedzali jeszcze szopkarze. Były to albo dzieci, nieco tylko starsze ode mnie, które miały w repertuarze dwie, trzy koledy, po czym czekały na datki, byli też starsi, przeważnie dwóch zachrypniętych tytków, bardziej, nawet bez przebrania przypominających herodów, którzy na ogół już po jednym wychrypianym: "Przybieżeli..." niedwuznacznie oczekiwali na parę złotych, w pogardzie mając zakąskę ze świątecznego stołu. Grupy te łączyła tylko jedna jedyna rzecz, mianowicie szopka. Szopka zrobiona z poręcznego pudełka po butach, w którym umieszczone były wycięte z kartonu postacie Marii, Jezusa w żłobku, św. Józefa, a czasem nawet trzech królów. Wszystko wyklejone kolorową bibułą miało czasem czerwone światełko, czyli pomalowaną żaróweczkę zmyślnie podłączoną do baterijki przyklejonej z tyłu pudełka.

Dziś już niestety nikt z szopką do drzwi nie stuka, natomiast stała się ona przedmiotem licznych w całym kraju konkursów organizowanych w wielu miastach i miasteczkach, głównie wśród działów szkolnej dla podtrzymania tej pięknej tradycji. Pieczołowicie klejone przez uczniów szopki możemy potem oglądać na wystawach i pokazach na które jednak trzeba dotrzeć samemu. I nie można żadnej zabrać do domu, by zaśpiewać dzieciom "Dzisiaj w Betlejem".

W muzeum też śpiewać nie wypada, żeby nie wzięli człowieka za wariata, zwłaszcza jak się stoi przed szopką umieszczoną w... szpitalu. Naprawdę jest taka szopka, na wystawie w sochaczewskim muzeum. Być może autor postanowił przybliżyć nam moment porodu Dzieciątka i miejmy tylko nadzieję, że nie chodziło o cesarskie cięcie.

W ogóle, na sochaczewskiej wystawie szopek, widać w tym roku dobitnie, jak nasza zdolna młodzież potrafi umiejętnie scalić tradycje z osiągnięciami techniki. Najwięcej szopek umieszczono bowiem w komputerach, co jest symbolem współczesności, w której również Świętą Rodzinę przywołuje się kliknięciem myszki w ikonkę.

Mamy też szopkę w lądującym UFO, przywożącym nam Boga z innych galaktyk, a również raketę, za pomocą której Jezus z matką ekspediowani są w kosmos. Jest to prawdziwe znamię czasu, gdy tzw. cywilizowane społeczeństwa oddalają się dziś coraz bardziej od Boga. Na dodatek jako trzej królowie występują tu zielone ludziki mające trąbki zamiast uszu.

Nie wspomnę już nawet o szopce w pralce automatycznej, gdzie pierze się tradycję detergentem ani o żłobku w kuchence mikrofalowej przypiekającej narodzonego na brązowo, bo nigdy nie pogodzę się z myślą, że pan Jezus mógłby być Murzynem.

Ze dzieci mają niebywałą wyobraźnię, którą niekiedy może lepiej poskromić, ukazuje szopka, w której trzej królowie to zwykłe żarówki, Pan Jezus zaś jest małą, na szczęście nie przepaloną, żaróweczką. Szopka ta jednak nie świeci, jak sądzę, przykładem, mimo to wystawę zobaczyć warto, byśmy nie byli zaskoczeni, gdy nam dziecko przyśle esemesa; "Bóg się rodzi" z wizerunkiem betlejemskiego żłobka, bo i to można tam zobaczyć, a gdy ujrzą to specjaliści od reklamy, my obejrzymy wkrótce w telewizji.

Sławomir Burzyński
Czytelnikom "strony burzyńskiej" życzę spokojnych, i mimo kulinarnych szaleństw, zdrowych świąt, oraz wolnego od bezczelności i głupoty roku 2004. A my spotkamy się dopiero 6 stycznia. Tak przynajmniej myślę.

Z grubej rury

Tej rubryki dziś nie ma, bowiem postanowiliśmy w świątecznym okresie ludzi nie denerwować, choćby im się należało. Za to tuż po świątach wybieramy "Rurę Roku 2003".