



1.07.2003. r.

Nr 27 (629)

Rok XIII

Cena 1.50 zł (0% VAT)

ISSN 1231-7179

Numer Indeksu 328 006

www.esochaczew.pl/ziemia

E-mail: z_soch@poczta.onet.pl

TYGODNIK



Czy odkupią telewizory?

“Nadawano właśnie Teleexpress, gdy ekran mojego telewizora zaczął się nagle robić czerwony i obraz zniknął razem z głosem. Tylko ekran żarzył się czerwonym światłem. Nie wiedziałem w pierwszej chwili, co mogło być przyczyną tego zjawiska - opowiada pan Włodzimierz Janiak mieszkający obok budowanej obwodnicy. - Dopiero, gdy wyszliśmy przed dom, zobaczyłem zerwane przewody linii energetycznej niskiego napięcia pomiędzy słupami ul. Głuchej i 15 Sierpnia. Fragmenty zerwanego kabla wisały pod napięciem, za-

grając życie przechodzących osób i dzieci. Kabel zerwał prawdopodobnie dźwig operujący na budowie. Mimo zerwanych przewodów lampa elektryczna podwieszona na słupie paliła się jasnym światłem. Powyższy fakt zgłosiłem natychmiast do kierownictwa budowy obwodnicy i Zakładu Energetycznego. Nikt jednak z kierownictwa budowy nie chciał ze mną rozmawiać. Wyproszono mnie wręcz z sali, gdzie odbywało się jakieś posiedzenie.

Dokończenie na str. 2

Dziewczyny na scenę



Czytaj na str. 4

Nauczyciel historii i wiedzy o społeczeństwie szuka min. 6 godzin pracy w szkole, preferowana średnia szkoła

Tel. 0-692-969-012

Najtańsze blachy na dachy:

FLORIAN SA

BLACHY PŁASKIE [1000 mm x 2000 mm]

- ocynkowana - 20,50 zł/ark.
- powlekana - 38,00 zł/ark.

BLACHA T 18 [850 mm x 2000 mm]

- ocynkowana - 21,50 zł/ark.
- powlekana - 40,00 zł/ark.

BLACHA T 18 NA WYMIAR

- ocynkowana - 15,00 zł/m²
- powlekana - 20,50 zł/m²

CENA: 21,50 zł/m²



Gwarancja 10 lat !!!

Poleca oficjalny dealer



Dębsk Stary nr 19 (droga Nr 2) Sochaczew - Łowicz, 9. kilometr

(0-46) 861-26-19

PIASEK ZIEMIA MATERIAŁY BUDOWLANE

BŁYSKAWICZNA

DOSTAWA

0-501-257-528

Chirurgia w plasterkach



Z dyrektorem sochaczewskiego szpitala, Michałem Milczarkiem, rozmawia Sławomir Burzyński

- Podobno szykuje pan spore zmiany w szpitalnych oddziałach, a nawet chodzą słuchy o likwidacji chirurgii...

- Zrobiliśmy analizę stanu szpitala oraz działań, jakie planujemy w najbliższym czasie. Zostało to przedstawione Powiatowej Komisji Zdrowia oraz na ostatniej Radzie Społecznej ZOZ i otrzymaliśmy tam pozytywną opinię.

- Prosiłbym jednak o bardziej konkretną odpowiedź, co z tej analizy stanu szpitala wynika?

- W oparciu o nią, można by powiedzieć, że nasz szpital powinien zapewniać pacjentom opiekę zdrowotną w ramach pierwszego poziomu referencyjnego, czyli wykonywać te najpowszechniejsze usługi zdrowotne, natomiast na wyższy poziom referencyjny odsyłać pacjentów ze schorzeniami bardziej skomplikowanymi, wymagającymi bardziej specjalistycznej diagnostyki i leczenia. Mamy podpisane kontrakty z Narodowym Funduszem Zdrowia dla wszyst-

kich szpitalnych oddziałów. Nie wszystkie jednak z nich jednakowo owe kontrakty wykonują. Pokusiliśmy się więc o usystematyzowanie ich pod względem realizacji finansowej podpisanych kontraktów. I tutaj, niestety, najgorzej wypadł oddział chirurgii, który przynosi straty.

- Z czego to się pana zdaniem bierze?

- No cóż, na naszym oddziale wykonuje się dziennie 2-3 operacje, czasem tylko jest ich nieco więcej, a przecież mamy trzy sale operacyjne, które są w związku z tym niewykorzystane. A na przykład w takim kraju zupełnie nierozróżnym jak Szwecja, na jednej sali operacyjnej jest dziennie wykonywanych 8 do 9 zabiegów. To jest norma.

- Może u nas takich potrzeb nie ma i może po prostu podpisaliśmy z NFZ na chirurgię zbyt duży kontrakt?

- Nie ma potrzeb, bo nie ma pacjentów. Chorzy z naszego terenu uciekają do Warszawy. Albo są kierowani tam przez le-

karzy warszawskich „grasujących” po naszym terenie, albo sami wybierają stolicę, bo mają przekonanie, że tam są lepsi specjaliści.

- Sochaczew leży jednak, jak wiemy, przy ruchliwej trasie, co niestety przynosi wiele wypadków, a więc i chirurgia powinna mieć dużo roboty.

- To prawda, i my te zabiegi i operacje powypadkowe robimy, jednak te przypadki nagłe są przypadkami zawsze dla szpitala droższymi, bo jest to pacjent wymagający więcej zabiegów, a Fundusz płaci pewną średnią za zabieg. Brakuje natomiast tych pacjentów planowych, którzy by do nas przychodzili z własnej woli. Dlatego kontrakt, który został podpisany na pewną określoną sumę, jest teraz ledwo wyrabiany. Inne oddziały mają nadwykonania rzędu 10,15, 20 proc., czyli więcej niż Fundusz płaci, natomiast oddział chirurgiczny robi dokładnie tyle, albo ciut poniżej.

Dokończenie na str. 8

Zapisy kandydatów na rok akademicki 2003/2004

Wyższa Szkoła Zarządzania i Marketingu w Sochaczewie

The School of Management and Marketing in Sochaczew

WYŻSZE EKONOMICZNE STUDIA ZAWODOWE

DZIENNE, ZAOCZNE (sobota - niedziela)

kierunek: ZARZĄDZANIE I MARKETING SPECJALIZACJA w semestrach 5-6

Studia dzienne i zaoczne w specjalnościach:

➤ Informatyka w zarządzaniu

Zarządzanie:

➤ Logistyką ➤ Finansami ➤ Handlem

➤ Turystyką i rekreacją ➤ Środowiskiem i gospodarką wiejską



Wyższa Szkoła Zarządzania i Marketingu w Sochaczewie
Zajmuje 24 miejsce wśród 190 uczelni licencjackich wg rankingu 2003 r. PERSPEKTYW I RZECZYPOSPOLITEJ.

Kadra naukowa wywodzi się z SGH, UW, SGGW, Instytutu Rynku Wewnętrznego i Konsumpcji. Od br. wprowadziliśmy Europejski System Transferu Punktów ECTS. Własny obiekt z nowoczesnymi pracowniami komputerowymi. Skomputeryzowana biblioteka. Uczelnia uczestniczy w programach: UE - Socrates/Erasmus oraz MSDN Academic Alliance (dzięki niemu studenci mają dostęp do najnowszych rozwiązań firmy MICROSOFT zarówno w uczelni jak i w domu). Współpraca z Wydziałem Zarządzania UW umożliwiła kontynuowanie studiów magisterskich na UW. Wymiana zagraniczna (Niemcy) - umożliwiła odbywanie staży oraz studiów semestralnych. Akademickie Biuro Karier pomaga w znalezieniu pracy. Możliwość zakwaterowania w akademiku, także dla studentów zaocznych. WF - aerobik; pływalnia; siłownia; tektono. Czesne tylko 320 zł - studia zaoczne, 340 zł - studia dzienne, płatne miesięcznie przez dziesięć miesięcy w roku.

INFORMACJE I ZAPISY: Sekretariat Uczelni pok. 210 IIp. codziennie w godz. 8.00-15.30, we wtorek do godz 20.00

Wymagane dokumenty: 1) Świadectwo dojrzałości w oryginale. 2) Podanie - kwestionariusz, życiorys. 3) Zdjęcia 4 szt. 4) Fotokopia dowodu osobistego. 5) Zaświadczenie lekarskie stwierdzające, iż stan zdrowia umożliwia studiowanie.

W ROKU AKADEMICKIM 2003/2004: - w postępowaniu kwalifikacyjnym, obejmującym także rozmowę, uwzględniane są wyniki wykazane na świadectwie dojrzałości; - w pierwszym semestrze szanse wyróżnienia różnic programowych.

Wyższa Szkoła Zarządzania i Marketingu w Sochaczewie

96-500 Sochaczew, ul. Stadionowa 4, tel./fax: 0 (prefix) 46 862 50 80, e-mail: info@wszim-sochaczew.edu.pl

www.wszim-sochaczew.edu.pl

ŚNIEŻKA Znakomite polskie farby w atrakcyjnych cenach!

- * farby
- * lakiery
- * impregnaty
- * kleje
- * tynki
- * zaprawy
- * akcesoria



NOWOŚĆ

Zmywalna, gotowa farba emulsyjna w 12 modnych kolorach. Opakowania 3 i 5 litrowe. Cena za litr - od 10.90

ul. Warszawska, Sochaczew, tel. 862 18 04, godziny otwarcia: 8-18, soboty 8-13 (sklep usytuowany jest przy ulicy Warszawskiej - za stacją GPN po prawej stronie). Wjazd od strony ul. Kusocińskiego, przez "Metalowca" na wygodny parking, lub od strony ul. Warszawskiej

CO, GDZIE, KIEDY...

KINO

Mazowsze
ul.Chopina 101,
tel.863-27-77
4-8.07. godz. 18.00,
20.00 "Johnny English",
komedia prod. Wlk. Brytania,
od 15 lat, czas trwania 88 min

Informacje o repertuarze
tel. 863-27-77, (0-601) 34-4-164

Kino zastrzega sobie
możliwość zmian w repertuarze.

Bzura Łowicz
ul.Pijarska 1, tel.837-39-31
1-2.07. godz. 17.00
"X-Men 2" film prod. USA,

godz. 19.00 "Matrix-Reaktywacja" film produ USA,

3.07. do 31.07. - kino nieczynne

Polonez Skierniewice
ul.Wita Stwosza 2/4,
tel.833-44-89

1.07. godz. 11.00 "Wakacyjne kino rodzinne - "Bliższe spotkania z wesołym diabłem" film prod. pol, bo, 2 zł

godz. 18.00 "Dwa tygodnie na miłość", film prod. USA od 15 lat, czas trwania 105 min. 10 zł

godz. 20.00 "Schmidt", film prod. USA, od 15 lat, czas trwania 125 min, 10 zł

2.07. godz. 18.00 "Dwa tygodnie na miłość"

godz. 20.00 "Schmidt"

3.07. godz. 11.00 Wakacyjne kino rodzinne - "Bliższe spotkania z wesołym diabłem"

godz. 18.00 "Dwa tygodnie na miłość"

godz. 20.00 "Schmidt"

APTEKI

1 - ul.Pokoju 3a
2-5 - ul.1 Maja 4
6 - ul.Reymonta 16a
7-9 - ul.Dąbrowskiego 2

POGODA

I mamy już lipiec. Prognoza w tym tygodniu obejmie pierwszą dekadę tego miesiąca. Początek lipca przyniesie nas pogodą niezbyt wakacyjną. Przeważać będzie zachmurzenie duże. Na początku tygodnia we wtorek i w środę, wystąpią przelotne opady deszczu i burze. W poniedziałek pochmurno, bez opadów. W piątek i w sobotę słonecznie. W niedzielę zachmurzenie małe. Temperatura przy rozpozgondzeniach od 23 do 25 stopni oraz od 20 do 22 stopni podczas dni pochmurnych. W nocy temperatura od 16 do 14 stopni. Niestety, nad Bałtykiem i na Mazurach będzie jeszcze więcej pochmurnych i chłodniejszych dni. Więcej słońca i ciepłej w górach. Warunki biometeorologiczne korzystne, zmiany pogody przebiegać będą względnie łagodnie.

CUMULUS

Manufaktura zlikwidowana



Kolejny raz policjanci zabiegali być może wielu tragediom w rodzinach, likwidując nielegalną rozlewnię brudnego spirytusu, który po spożyciu mógłby stać się przyczyną zatrucia i awantur domowych.

Do tej pory nielegalne rozlewnie lokalizowano raczej w centrum miasta ze względu na bliskość targowiska. Ale po ostatnich likwidacjach rozlewni w mieście, przeniesiono je raczej w mniej uczęszczane i nierzucające się w oczy miejsca. Tym razem dzielnicowi z prewencji Komendy Powiatowej Policji 26 czerwca, w godzinach wieczornych, po rozpoznaniu i działaniach operacyjnych, wkroczyli na teren jednej z posesji, znajdującej się we wsi Bronisławki w gminie Sochaczew. Wejście policjantów było

kompletnym zaskoczeniem dla wszystkich osób znajdujących się na terenie nieruchomości. Właśnie w tym czasie "turyści" z Ukrainy pracownicy mieszały w naczyniach spirytus niewiadomego pochodzenia z wodą, robiąc z tej mieszanki wódki różnych marek, między innymi "Pszeniczną" i "Moskiewską". W innym naczyniu "produkowano" wódki kolorowe, barwiąc je nieznany chemikaliami. W rogu jednej z izb stały już gotowe do sprzedaży pełne butelki.

Na terenie posesji policjanci ujawnili oprócz tego ponad 110 litrów różnego rodzaju alkoholu, 330 czystych banderol przygotowanych do przyklejania na nakrętki butelek, 400 paczek papierosów bez znaków skarbowych i akcyzy, około 450 nakrętek do

butelek z kapslownicą oraz różnego rodzaju etykiety z nazwami alkoholi. Zabezpieczono też przedmioty służące do mierzenia i rozlewania do butelek. Cztery osoby, w tym dwie kobiety, zostały zatrzymane i osadzone w areszcie.

Ręczna manufaktura rozlewanych wódek została zlikwidowana. Ale czy działanie policjantów to nie walka z wiatrakami, w sytuacji, gdy każdego dnia przez naszą granicę wschodnią przeciekają tysiące litrów nielegalnego alkoholu, który prawie zawsze sprzedawany po niskich cenach znajduje nabywców? Z powodu tej rzeki alkoholu Skarb Państwa ponosi ogromne straty. Proceder ten trwa już wiele lat i nie zanoszą się na to, że zostanie całkowicie wyeliminowany.

J.W.

Spotkania integracyjne

Mój znajomy wybudował dom, zasadził obok drzewo i spłodził ... córkę. Siedlisko to jest umiejscowione w pięknej, wiejskiej scenerii, blisko lasu, rzeki, wśród łąk i pól, gdzie cisza krzyczy, a świeże powietrze - zapiera dech w piersiach. Dom jest duży, z wielkim niby to holem, ale chyba już pokojem, w którym króluje kominek. Pokój ten stwarza wrażenie dużej przestrzeni, którą pewnie z czasem będzie bardziej zagospodarowana, a teraz mogłaby być wykorzystana jako miejsce spotkań towarzysko-artystycznych, na których można byłoby gościć okolicznych sąsiadów czy znajomych. A może i specjalnie zaproszonych gości oraz rodzimych uznanych czy stawiających pierwsze kroki artystów (dla nich promocja) czy poetów. Ci ostatni czytali by swoje wiersze (które często piszą do szuflady), a teraz mogliby zaprezentować szerszemu ogółowi. Przy okazji takiego spotkania przykładowo w sobotni wieczór, można byłoby wymienić poglądy na aktualne tematy czy zawiązać stowarzyszenie, np. broniące polskiej wsi przed obcymi wpływami. Integrowałoby ono tę społeczność poprzez takie spotkania (a nie tylko telewizja i wino przed sklepem), a przede wszystkim pozwalało miło i myślę, ciekawie, spędzić czas. Żeby nie nadwyręzać w tych trudnych czasach gościnności gospodarzy, każdy, kto odwiedziłby to miejsce, proszony byłby o dostarczenie "matego co nieco", żeby nie siedzieć z "pustymi

brzuchami". Należałoby też uważać, aby nie przerodziło się to raptem w spotkanie "literackie".

Dlaczego o tym piszę? Bo w obecnych czasach, dużo jest takich domów, które zięją pustką, nawet rodzina ich nie odwiedza i te więzi między nami Polakami - zamierają. Stajemy się sobie obcy, zamknięci, odgradzeni pięknymi parkanami.

Kiedyś było inaczej. Byliśmy chyba bardziej serdeczni dla siebie, weseli, mieliśmy różne pomysły spędzenia nie tylko uroczystości rodzinnych, bo i z byle jakiej okazji organizowane były różnego rodzaju spotkania, gdzie żywe polskie słowo było bardzo ważne. Dziś oprócz rakotwórczego grilla, każdy sobie "rzepkę skrobie", patrząc prawie wrogo na drugiego człowieka. Co się z nami porobiło? Czy pieniądz przystoił wszystko? Ciężko jest, ale gdzie tradycyjna polska gościnność, którą powinniśmy kultywować? A wtedy zbliżymy się do siebie, do swoich korzeni, obyczajów, żeby będąc w europejskiej rodzinie, zachować swoje zdanie wypowiediane polskim językiem, swoje produkty, potrawy, nazwy. Nie silmy się na europejskość, nie musimy wszystkiego papugować, mając taką historię i takie w niej dokonania. Te spotkania powinny nas tylko bardziej zintegrować w imię zachowania polskości pod hasłem POLSKA TO MY.

FAN

Czy odkupią telewizory?

Dokończenie ze str. 1

Dopiero, gdy zadzwoniłem do przedstawiciela burmistrza miasta do spraw budowy obwodnicy, p.Juliana Zasawy, mimo że było po godzinach pracy, przyjechał natychmiast i podjął interwencję u kierownika budowy. Miernikiem sprawdziliśmy napięcie w sieci. W moim domu wynosiło ono ponad 300 volt. Wskutek zerwania przewodu została uszkodzona lodówka oraz telewizor marki Curtis z tunerem.

Następnego dnia przyszedł do mnie operator dźwigu i dał mi za pokwitowaniem 100 zł na naprawę telewizora prosząc, abym nie zgłaszał nigdzie swoich roszczeń, gdyż mogą zwolnić go z pracy. Telewizor naprawiłem w zakładzie usługowym, ale nie gra, jak powinien. Na

ekran wchodzi pasy i być może za miesiąc lub dwa przestanie grać całkiem. Na nowy mnie nie stać, gdyż jestem na rencie. Pan Julian Zasawa sporządził odpowiednią notatkę umożliwiającą dochodzenie roszczeń w stosunku do kierownictwa budowy."

Odpowiednią notatkę sporządził też kierownik Zakładu Energetycznego. Okazało się, że nie tylko u p.Janiaka spalił się telewizor, ale również w stojącym obok budynku mieszkalnym. Poszkodowani czekają teraz, aby kierownictwo budowy naprawiło wyrządzone im szkody. Mamy nadzieję, że nastąpi to jak najszybciej, gdyż fakt zerwania przewodów jest bezsporny.

J.W.

Przedwakacyjne obrady

Wponiedziałek, 30 czerwca, odbyła się jedna z ostatnich przed wakacjami, sesja Rady Miejskiej.

Przedmiotem obrad były zmiany miejscowego planu zagospodarowania przestrzennego, stawki czynszu regulowanego w lokalach TBS (wieżowiec przy ul.Piłsudskie-

go) oraz wieloletni program gospodarowania zasobem mieszkaniowym gminy. Radni mieli także dyskutować o podwyższeniu kapitału zakładowego Przedsiębiorstwa Energetyki Ciepłej oraz o zmianach budżetu miasta na br. Szczegółowa relacja z sesji za tydzień. (s)

Zmień dowód

Przypominamy, że do końca 2007 roku muszą zostać wymienione wszystkie dowody osobiste wydane w latach 1962-2000. Na ich posiadaczy nałożono ten obowiązek, by stare dokumenty wycofać i zastąpić je nowoczesnymi, lepiej zabezpieczonymi przed fałszerstwem. Dowody są wymieniane etapami.

Uwaga! Do końca grudnia 2003 roku należy wymienić dowody wydane w latach 1962-1972. Wydział Spraw Obywatelskich Urzędu Miejskiego raz jeszcze prosi, aby sprawy nie

odkładać do listopada czy grudnia, a więc na ostatnią chwilę. Dzisiaj prace związane z wydaniem nowych dokumentów prowadzone są bez zakłóceń.

Przypominamy także, że w całym 2004 roku wymianie podlegać będą dowody wydane w latach 1973-1980, w 2005 roku dokumenty z lat 1981-1991, w roku 2006 należy dokonać wymiany dokumentów z lat 1992-1995, natomiast w 2007 dokumentów z lat 1996-2000.

dw

Zaprosili nas

● Przewodniczący Rady Powiatu w Sochaczewie, Andrzej Grabarek, na obrady XI Sesji Rady Powiatu, które odbyły się 27 czerwca o godz. 10.00 w sali konferencyjnej Starostwa Powiatowego w Sochaczewie.

● Joanna Szewczykowska, kierownik działu naukowo-oświatowego Muzeum Wsi Mazowieckiej w Sierpcu na imprezę plenerową "Miodobranie w Skansenie, która odbędzie się 6 lipca w godz. 10.00-18.00.

● Dyrektor Muzeum Narodowego w Warszawie, Ferdynand B.Ruszczyk oraz Kurator Muzeum w Nieborowie i Arkadii, Stefan Górski, na otwarcie wystawy pt."Urszula Brzozowska -Strzałecka w Nieborowie - Gwasze i wiersze", które odbędzie się w sobotę 12 lipca o godz. 12.00 w Domku Ogrodnika w Nieborowie.

pub

Rodzinie zmarłego
Śp
Adama Nowaka
Dyrektora Chodakowskiego Domu Kultury
w latach 1972-85

wyrazy współczucia
składa

Dyrekcja i pracownicy
Miejskiego Ośrodka Kultury w Sochaczewie

ZS-1170

informator



Muzeum Ziemi Sochaczewskiej
i Pola Bitwy nad Bzurą-
tel. 862-33-09

www
e-Sochaczew.pl/muzeum
poniedziałek - nieczynne
wtorek, czwartek, sobota,
niedziela - 10.00 - 16.00
środa, piątek - 10.00 - 15.00
Ceny biletów: 4 zł (ulgowy), 6 zł (normalny)



Muzeum Kolei Wąskotorowej,
tel. 862-59-75

poniedziałek - nieczynne
od wtorku do niedzieli -
10.00 - 15.00
ceny biletów: 1,50 - ulgowy,
3 zł - normalny



Żelazowa Wola -
Dom Urodzenia F. Chopina,
tel. 863-33-00

poniedziałek - nieczynne
od wtorku do niedzieli -
9.30 - 15.30 (w okresie od maja
do września do godz. 17.30)

Ceny biletów: dworek
i park - 5 zł (ulgowy), 10 zł
(normalny) park - 2 zł (ulgowy),
4 zł (normalny). Mieszkańcy
Sochaczewa mają do
parku wstęp wolny (za okaza-
niem dowodu osobistego).

Ważne telefony

Informacja: PKP 837-63-11
PKS 862-55-00

ZKM 862-99-27,

Pogotowie energetyczne
862-26-20

Zakład Wodno - Kanalizacyjny
863-53-11, 862-82-30 w dni ro-
bocze od 7.00 do 15.00

863-59-85 w dni wolne i świę-
ta oraz w porze nocnej

Policja 997, 862-22-17

Straż Pożarna 998, 862-23-70

Pogotowie 999

Szpital 863-50-85, 863-52-04,
863-52-05

Lecznica weterynaryjna
862-82-63, 862-82-53, 862-10-63

Taxi 862-28-42

ZGM 862-81-06 całodobowy,
862-93-14

Pomoc drogowa 24 h - 96-37



Zapraszamy
do nas

**Biuro
ogłoszeń**

Sochaczew,
ul Wąska 17,
tel. 862 23 55, fax. 862 75 19

Spółdzielnia na bis

Problemy największej sochaczewskiej mieszkaniówki powracają do nas jak bumerang. Miesiąc temu rozmawialiśmy z prezesem Spółdzielni Mieszkaniowej L-W o głośnej sprawie malwersacyjnej i o zamierzeniach SM na najbliższą przyszłość, a już pojawiają się kolejne tematy. Zwrócili się z nimi mieszkańcy bloków zasilanych z kotłowni Targowa 1 (a więc budynków przy ul. Trojanowskiej i Targowej). W liście do redakcji zarzucają Spółdzielni nieudolność, niegospodarność i narzucanie na lokatorów nieuzasadnionych zobowiązań finansowych.

■ Droga ciepła woda

Problem dotyczy zadawnionej, ale jak widać nie do końca wyjaśnionej sprawy wzrostu stawek za podgrzanie 1 m³ wody. Spółdzielcy podważają legalność tej podwyżki, gdyż, jak twierdzą, po oddaniu kotłowni przy ul. Targowej 1 (w grudniu 2002 r.) PEC utrzymał taryfę opłat obowiązującą w 2002 r. Zgodnie z przepisami możliwość podwyżki PEC będzie miał dopiero w październiku tego roku. Spółdzielnia, w piśmie do redakcji, wyjaśnia natomiast, że nie było mowy o podwyżce stawki, a jedynie o urealnieniu cen wg faktycznie ponoszonych przez Spółdzielnię kosztów (na podstawie faktur otrzymywanych z PEC). W przypadku bloków zasilanych przez wspomnianą kotłownię, w wyniku urealnienia, cena podgrzania 1 m³ wzrosła z 12,50 do 17 zł, ale w innych budynkach nawet do 19 zł. Spółdzielnia dodaje przy tym, że zmiany stawki to wynik analizy kosztów za 11 miesięcy 2002 roku, przyjęte przez



SLAWOMIR BURZYSKI

Radę Nadzorczą po zaopiniowaniu przez stałe komisje SM. Udostępnienia między innymi tych dokumentów domagali się lokatorzy, jak twierdzą, bez efektu.

Rozgorczenie mieszkańców jest tym większe, że swoje problemy opisali w piśmie do Zarządu Spółdzielni, które trafiło do sekretariatu SM 3 marca br. i dotychczas nie otrzymali na nie odpowiedzi. Pismo skierowali także do wiadomości Rady Nadzorczej, też bez echa. W czerwcu zwrócili się o pomoc do nas. Nie ukrywają, że sprawie chcą nadać dalszy bieg, kierując problem do Związku Rewizyjnego Spółdzielczości Mieszkaniowej, a nawet do wyższych władz kontrolnych.

■ Opodatkowane wodomierze

Spółdzielcy w swoim piśmie do redakcji podnoszą kilka innych spraw. Jedną z nich, to obowiązek miesięcznej opłaty w wysokości złotówki za każdy posiadany w lokalu wodomierz. Mieszkańcy nie zgadzają się z tym obciążeniem, które w skali całej Spółdzielni daje całkiem spory dochód, a jak zapewniają, większość liczników jest własnością lokatorów. Spółdzielnia z kolei, w przesłanym

do nas piśmie twierdzi, że uzyskane kwoty przeznaczone są na konserwację i wymianę wodomierzy, również z nieaktualną datą ważności. Poza tym SM przypomina, że przepis ten obowiązuje od 1 kwietnia 2002 r., a więc ponad rok. Niestety, nie otrzymaliśmy od Spółdzielni informacji, ile wodomierzy w tym czasie wymienili lub wyremontowali. Być może takie dane przekonałyby mieszkańców.

■ Latem też płacimy

Inny, całkiem świeży problem to podniesienie opłaty stałej za centralne ogrzewanie na okres letni. Takie informacje Spółdzielnia wywiesiła na klatkach schodowych swoich budynków w maju. Lokatorzy dowiedzieli się z nich, że np. w przypadku M-3 opłata wzrasta z 36,80 zł do 47,90. SM wyjaśnia, że nie chodzi o podwyżkę opłaty stałej za c.o., a o połączenie opłat za moc zamówioną na centralne ogrzewanie i c.w. Dotychczas opłata stała za moc zamówioną na podgrzanie wody była rozliczana w kalkulacji kosztów podgrzania 1 m³ wody, obecnie dołączono ją do letniej opłaty stałej za c.o. Wprowadzenie takiej zmiany

potwierdza również prezes PEC.

Może nie byłoby więc całego nieporozumienia, gdyby ten fakt, zamiast lakonicznego komunikatu, wyjaśniono mieszkańcom na wywieszonym ogłoszeniu. A swoją drogą, skoro z kosztu podgrzania 1 m³ wody "zdjęto" opłatę stałą za moc zamówioną, to wydaje się, że stawka ta powinna zostać obniżona. Nie wspomina o tym prezes SM w swoim piśmie do redakcji, stanowiącym odpowiedź na zarzuty spółdzielców.

Wokół SM wciąż narastają niewyjaśnione problemy i rozbieżności między oczekiwaniami lokatorów, a działaniami Zarządu i przedstawicielami lokatorów w postaci Rady Nadzorczej. A może po prostu przeżyła się już formuła tak wielkiej spółdzielni, która nie potrafi pogodzić interesów wszystkich swoich członków. Może należałoby pomyśleć o podziale SM na mniejsze, lokalne wspólnoty czy spółdzielnie. W obecnej sytuacji wydaje się to jeszcze mało możliwe, ale chyba nieuchronne. Tylko, że do tego potrzeba osobistego zaangażowania mieszkańców i władz SM, a nie wzajemnego traktowania się jak wrogów.

Jolanta Sosnowska

Obradował Zarząd Powiatu Decyzje

W dniu 23 czerwca Zarząd zapoznał się z zasadami emisji obligacji oraz źródłami ich finansowania. Na podstawie danych przekazanych przez Skarbnika Powiatu firma INWEST CONSULTING S.A. z Poznania opracowała analizę możliwości emisji obligacji przez powiat sochaczewski. Opracowanie zostało wykonane w celu zbadania możliwości emisji obligacji pod względem prawnym oraz możliwości spłaty tego zobowiązania. Dla celów tej analizy przyjęto kategorię wolnych środków obejmującą dochody ogółem, wydatki bieżące, środki na inwestycje oraz wydatki na obsługę długu. Zarząd, po gruntownym zapoznaniu się z analizą, zdecydował o przedstawieniu Radzie Powiatu propozycji emisji obligacji przez powiat sochaczewski. Zaproszono również przedstawiciela firmy INWEST CONSULTING na sesję, która odbyła się 27 czerwca 2003 roku w celu przybliżenia radnym możliwości i zasad emisji obligacji.

Zarząd zdecydował o powiększeniu stałego składu komisji przetargowej o osoby dyrektora Wydziału Komunikacji Stanisława Wódki oraz zastępcy dyrektora Wydziału Gospodarki Mieniem Krzysztofa Żyżyńskiego.

Informacje

Zarząd Powiatu zdecydował o wystąpieniu do Burmistrza Miasta Sochaczewa zapytaniem, na jakim etapie jest procedura zmiany miejscowego planu zagospodarowania przestrzennego dotycząca "pól czerwonych", będących własnością powiatu. Przeznaczone one zostały decyzją Rady Miejskiej z dnia 4 kwietnia br. - częściowo pod "wielofunkcyjną zabudowę usługową (usługi nieuciążliwe)", częściowo pod "ulicę zbiorczą, stanowiącą fragment przyszłościowego połączenia ul. Sienkiewicza z ul. Chopina", zaś największy areal (50,0 ha) pod "zabudowę produkcyjno-usługową wraz z miejscem obsługi podróży z dopuszczeniem adaptacji istniejącej stacji transformatorowej PKP i z wykluczeniem obiektów handlowych o powierzchni sprzedawczej powyżej 400 mkw."

Rzecznik prasowy starostwa
Andrzej Wach

Dzwonili do nas

Dzwonię do was w sprawie Zakładu Energetycznego, a właściwie wyłączeń prądu, jakie od 2 tygodni powtarzają się przynajmniej 2 razy dziennie. Mieszkam na ul. Słowackiego i właśnie przed chwilą po raz kolejny wyłączono prąd. Brakuje mi słów, żeby określić to, co robi ta firma. A w dodatku, w swoich praktykach jest całkowicie bezkarna.

Kilka tygodni temu pisaliście już o niezapowiedzianych wyłączeniach i kierownik ZE obiecywał, że to już koniec takich działań. Pytam, gdzie ten koniec. Dodzwonić się do nich nie można, a jeśli już, to obiecują złote góry, a potem i tak robią swoje. Nie wiem, do kogo się zwrócić, żeby rozwiązać ten problem w Sochaczewie. Przecież mieszkańcy nie mogą zaplanować żadnej czynności z użyciem prądu, a wiadomo, że obecnie pranie, gotowanie, sprzątanie jest bez dostawy prądu niemożliwe. Nie mówiąc

o zakładach produkcyjnych, sklepach i innych. Jeśli możecie, opiszcie ten problem jeszcze raz.

Czytelniczka
(nazwisko do wiadomości
redakcji)

Od redakcji

Nam tym razem również nie udało się skontaktować z kierownikiem ZE, choć pewnie po raz kolejny usłyszeliśmy te same wyjaśnienia. Pytaliśmy wiceburmistrza Krzysztofa Brymore, czy Urząd Miejski otrzymywał jakieś skargi, bądź podejmował działania związane z wyłączeniami prądu. Wiceburmistrz twierdzi, że dotychczas, ok. 2 tygodnie temu, otrzymał jeden fax z informacją o planowanym wyłączeniu. Otrzymał go jednak rano w dniu, którego wyłączenie dotyczyło, a więc nie miał nawet możliwości kogokolwiek powiadomić. Wspomniał natomiast, jakie kłopoty w czasie takich wyłączeń ma basen miejski, którego działalność również opiera się na dostawach prądu.

Nie bardzo wiemy, jak pomóc naszym czytelnikom dzwoniącym w tej sprawie. Może pomogłoby skarżenie się do firmy wyższego szczebla, np. w Łowiczu albo do rzecznika praw konsumenta, bo przecież jest to łamanie praw konsumenta.

(s)

Polska gejsza

Nie jestem specjalną zwolenniczką feminizmu, myślę bowiem, że emancypantki to takie panie, które na wiecach wołają, że nikt im nie będzie niczego dyktował, potem zaś zostają sekretarkami. Mimo to, miło czasem usłyszeć o sobie, jak wiele zależy również od nas i że sroce spod ogona nie wypadłyśmy. Przyjemnie więc przeczytać w gazecie tekst, który informuje o wynikach badań przeprowadzonych na zlecenie ministerstwa gospodarki. I nic nie szkodzi, że mowa o ministerstwie gospodarki japońskiej. Zwłaszcza, że tam wyjątkowo trudno spotkać emancypantkę. Otóż wyniki tych badań mówią, że im więcej firma zatrudni kobiet, tym lepsze osiąga rezultaty. To mile.

Przeanalizowano aż 26 tysięcy japońskich przedsiębiorstw i okazało się, że te, gdzie kobiety stanowią 40-50 procent załogi, osiągają ponad dwa razy lepszą rentowność niż takie, w których na dziesięciu panów przypada tylko jedna pani. Bidula, choćby nie wiem jak pracowita była to gejsza, to nie wyrobi za dziesięć. A przecież to Japończycy stają z pracowitością... Jakie więc rezultaty taka feminizacja firmy mogłaby przynieść u nas?!

Nie wiem, jakie byłyby wyniki firm wyłącznie damskich, obawiam się jednak, że nie najlepsze, bo przecież kobieta też musi mieć jakąś motywację do pracy. Mam przy tym nadzieję, że wyniki badań, o których mowa, nasi przedsiębiorcy wezmą sobie głęboko do serca, zwłaszcza, że przecież mielibyśmy być drugą Japonią i myślę, że nie wszystko jeszcze stracone. A przecież nasi panowie nie mają szans w pracowitości z Japończykami, trzeba dopuścić panie. Potwierdza to anegdota, w której zapytano Japończyka, gdzie był na wakacjach.

- Nie wiem - odpowiedział. - Mamy w firmie tyle roboty, że do tej pory nie wywołałem filmu z aparatu.

Jest jeszcze jeden aspekt tej damskiej sprawy, mianowicie pytanie, w jakim charakterze miałyby być zatrudniane panie, aby efekt ekonomiczny przedsiębiorstwa był największy? Tego nam Japończycy niestety nie wyjaśnili. Ja natomiast, na wszelki wypadek nabyłam już podręczny słowniczek polsko-japoński. I wiecie państwo, jak po ich niemu jest dziennikarz? Temato Bazgrała.

Małgorzata Be

Czy powstanie związek gmin?

W miniony wtorek, 24 czerwca, w siedzibie Wyższej Szkoły Zarządzania i Marketingu odbyło się posiedzenie Rady Powiatowej Mazowieckiej Izby Rolniczej powiatu sochaczewskiego. Zaproszono na nie wójtów okolicznych gmin, starostę oraz burmistrza. Urząd Miejski reprezentował burmistrz Jerzy Zelichowski.

Na początku przedstawiono informację z pracy Rady Powiatowej i Zarządu MIR, dyskutowano też o konieczności poprawy zasad współpracy między samorządem rolniczym a gminnym, oraz sytuacji na rynku pracy. Jednak najwięcej dyskusji wywołał temat Związku Gmin Powiatu Sochaczewskiego. Z propozycją jego powołania wyszedł Tadeusz Szymańczak - rolnik, działacz związkowy, były poseł, organizator corocznego Święta Kukurydzy. Jego zdaniem samorządy gminne powiatu sochaczewskiego zamiast jednoczyć siły, łączyć się, dogadywać, idą w przeciwnym kierunku. Co raz częściej słyszy się, że jedna gmina przystąpiła do stowarzyszenia w Płocku, inna w Mszczonowie, jeszcze inna w Żyrardowie czy Warszawie. Nie mówi się o wspólnym działaniu.

Zdaniem T. Szymańczaka Związek Gmin Powiatu Sochaczewskiego integrowałby samorządy i mieszkańców, pomagał w ubieganiu się o pomoc unijną, koordynował duże projekty inwestycyjne. Od lat mówi się o konieczności budowy składowiska odpadów stałych. Mogliby z niego korzystać wszyscy

członkowie stowarzyszenia. Służby sanitarne i weterynaryjne od lat przypominają, że w powiecie brak punktów odbioru i utylizacji padłych zwierząt. To zadanie także mógłby prowadzić i koordynować związek. Z wieloma problemami gminy nie są w stanie poradzić sobie same, dopiero we współpracy z sąsiadami udaje się np. uzyskać pomoc UE na budowę kanalizacji, wspólnego zakładu utylizacji itp.

Wskazywano na plusy, ale też na minusy. Reprezentanci gmin podkreślali, że samorządy są bardzo różne, ich cele i oczekiwania skrajnie odmienne. Pytali, czy gminę Teresin zainteresuje budowa wysypiska, skoro takie posiada; czy Iłów będzie przekonany do wspierania miasta i gminy Sochaczew w jej walce o gaz, jeśli do Iłowa sieć nie dotrze. Pytano, czy będzie trzeba opłacać składki i czy wszystkie gminy przystąpią do związku. Żadnych konkretnych deklaracji nie złożono. Ustalono jedynie, że inicjatorzy powołania związku odwiedzą wszystkie gminy, by wójtom przedstawić dokładne plany działania związku, wysłuchać ich opinii i poznać oczekiwania.

Do pomysłu powołania związku bardzo przychylnie odniósł się wiceburmistrz Jerzy Żelichowski, który zadeklarował, że o przebiegu rozmów i propozycjach MIR poinformuje na najbliższej sesji (30.06) radnych miasta. Jeśli wyrażą wolę przystąpienia do związku, miasto chętnie się w nim znajdzie.

dw

Spostrzegawczość wynagrodzona

W czasie rutynowego patrolu na ulicy Ogrodowej w dniu 21 czerwca dzielnicowi zobaczyli stojący samochód fiat 126p, w środku którego było widać dwóch mężczyzn. Na widok policyjnego patrolu pochylali oni głowy, jakby starali się ukryć w samochodzie. Zaciekawilo to policjantów, podeszli więc do pojazdu i poprosili o okazanie dokumentów i prawa jazdy.

Wśród przebywających w pojeździe nastąpiła konfrontacja, gdyż z za szyb samo-

chodu na tylnym siedzeniu widać było spore ilości kosmetyków i artykułów spożywczych. Obaj panowie okazali się młodymi mieszkańcami Legionowa i nie potrafili udokumentować rachunkami ani paragonami pochodzenia towarów znajdujących się w samochodzie. Być może spostrzegawczość policjantów, jak przysłowiowa nitka do kłębka, doprowadziła do wyjaśnienia, z jakiego źródła pochodzą towary w samochodzie.

J.W.

Dziewczyny, na scenę

Po raz kolejny, jak co roku, Miejski Ośrodek Kultury w Sochaczewie ogłasza rozpoczęcie konkursu "MISS SOCHACZEWA 2003". W finale, jak zwykle, tak i teraz, mamy nadzieję, wystąpią piękne dziewczyny z Sochaczewa oraz całego naszego powiatu. Liczne nagrody, a przede wszystkim niezapomniane przeżycia i pozostające na długo przyjaźnie, zachęca, jak sędzimy, odważne dziewczyny do przyścia do naszej redakcji, gdzie będzie można zgłosić swój udział, a także do Miejskiego Ośrodka Kultury. My ze swej strony chcielibyśmy przez okres wakacyjny prezentować na swoich łamach zgłaszające się panny, by przybliżyć ich sylwetki czytelnikom. Zwłaszcza, że tygodnik "Ziemia Sochaczewska" objął patronat prasowy nad konkursem. Prosimy zatem o kontakt telefoniczny, aby umówić się na spotkanie.

Dziś po raz pierwszy prezentujemy regulamin konkursu, a od jutra zapraszamy do nas dziewczyny, najlepiej z własnym zdjęciem, ale niekoniecznie.



Regulamin

1. Konkurs organizowany jest przez Miejski Ośrodek Kultury w Sochaczewie.

2. W konkursie mogą brać udział dziewczęta od lat 18 (od lat 16 jedynie za zgodą rodziców).

3. Od kandydatek wymagane jest co najmniej 1,65 m wzrostu, waga proporcjonalna do wzrostu, zdolności wokalne-taneczne, humor, dowcip i wesołe usposobienie.

4. Kandydatki wystąpią w sukniach wieczorowych własnego pomysłu, strojach sportowych i kostiumach kąpielowych.

5. Zdobywczynie tytułów MISS i WICEMISS Sochaczewa, MISS Publiczności i MISS Tygodnika "Ziemia Sochaczewska" oprócz nagród rzeczowych mają prawo udziału w konkursach regionalnych i ogólnopolskich.

6. Organizatorzy zapewniają wspaniałą zabawę, a próby rozpoczną się we wrześniu w salach Miejskiego Ośrodka Kultury.

7. Ze względu na ograniczoną ilość miejsc w finale, organizatorzy zastrzegają sobie możliwość przeprowadzenia eliminacji wstępnych.

Jednocześnie zachęcamy sponsorów pragnących promować swoje firmy i wyroby przy pomocy pięknych dziewcząt o kontakt z Miejskim Ośrodkiem Kultury w Sochaczewie przy ul. Żeromskiego 8, tel. 862-25-02, zaś kandydatki na MISS do naszej redakcji przy ul. Wąskiej 17, tel. 862-23-55.

bus

Sesja Rady Powiatu

Będzie most w Chodakowie

W piątek, 27 czerwca, odbyła się sesja Rady Powiatu. Jednym z głównych punktów obrad, umieszczonym w programie na wniosek radnego Adama Jeznacha, była bieżąca informacja na temat budowy mostu na Utracie w ciągu ul. Młynarskiej.

Temat przeprawy powrócił na sesję Rady Powiatu, ponieważ w Chodakowie związał się Komitet Budowy Mostu. W piśmie przekazanym Przewodniczącemu Rady, podpisanym przez 914 mieszkańców tej dzielnicy, zarzucano władzom powiatu, że lekceważą potrzeby mieszkańców, zabierają bez żadnej konsultacji społecznej pieniądze przeznaczone na most i wydają na inne cele, nie dostrzegają powagi sytuacji, to znaczy faktu, że przeprawa powinna za kilka miesięcy zostać ostatecznie zamknięta. Zdaniem mieszkańców, z zaplanowanych przez poprzednie władze powiatu 2 mln złotych, najpierw zabrano 1 mln, później obcinano mniejsze sumy na pilne potrzeby, a ostatecznie podczas poprzedniej sesji Rady Powiatu wykreślono z planów inwestycyjnych pozostałe jeszcze ok. 840.000 zł. W ten sposób, w 2003 roku, nie będzie można rozpocząć żadnych prac.

Starosta Józef Gołębiowski zapewniał, że w wieloletnim planie inwestycyjnym most się znalazł i jego wykonanie władze uznają za priorytetowe. Przekonywał, że w tym roku na powstanie przeprawy nie było najmniejszych szans, gdyż prace projektowe, oczekiwanie na zezwolenia i wszelkie uzgodnienia trwają miesiącami. Dodał, że powiat będzie zabiegał o pozyskanie środków unijnych na ten cel. Głos zabrali także Wicestarosta M. Kubiak i Dyr. PZD K. Najdzik, którzy mówili o trudnościach finansowych, z jakimi spotykają się na co dzień. Subwencja dro-

gowa nie wystarcza na pokrycie bieżących potrzeb, powiat otrzymuje jej około 2 mln rocznie, a to znaczy, że na jeden most musiałyby wydać wszystkie pieniądze.

Dyskusji przysłuchiwał się Burmistrz Miasta Bogumił Czubacki, który stwierdził, że od lat wszyscy chcą zbudować most, obiecują pieniądze, ale efektów ich starań nie widać. Dodał, że dla sprawy zrobił bardzo dużo. Jako ówczesny członek Zarządu Powiatu, w 2002 roku przekonał radnych do zapisania w planie inwestycyjnym powiatu 2 mln na ten cel, ale nowa Rada znalazła dla tych środków inne przeznaczenie. Mówił o swoich staraniach, by znaleźć solidną, ale tanią, ofertę; o nowej niemieckiej technologii, którą można by zastosować w Sochaczewie i postawić przeprawę za ok. 2 mln zł. Zdaniem burmistrza, błędem było zabranie ostatnich pieniędzy z tego zadania inwestycyjnego, ponieważ 840.000 zł wystarczyłoby na wykonanie projektu, uzgodnienia wodno - prawne, zniewolowanie dojazdów do mostu. Dodał, że wiele razy wykonywał gesty dobrej woli wobec starostwa, czego dowodem jest zagwarantowanie w przyszłorocznym budżecie 100 tys. złotych na zakup podnośnika dla straży pożarnej, podlegającej właśnie starostwu; a także umorzenie szpitalowi ponad 0,5 milionowego podatku od nieruchomości.

Swoje opinie wypowiadali także mieszkańcy Chodakowa i radni z tego okręgu. Na koniec jeszcze raz głos zabrał starosta, który zaapelował o zakończenie dyskusji. Później zapewnił, że władze powiatu temat przeprawy uważają za priorytetowy. Powiedział "Proszę mnie trzymać za słowo. W przyszłym roku most na pewno będzie".

Daniel Wachowski

Radni podjęli szereg uchwał. Zatwierdzili bilans Szpitala Powiatowego za rok 2002, określili też zadania, na które przeznacza się środki Powiatowego Funduszu Rehabilitacji Osób Niepełnosprawnych w roku 2003.

Wypracowano także zasady opracowania, uchwalania i realizacji Wieloletnich Planów Inwestycyjnych, jakie Zarząd Powiatu w ciągu 30 dni ma przygotować do dyskusji przez radnych. Plan taki byłby częścią strategii rozwoju powiatu, dotyczącą co najmniej czteroletniego okresu realizacji inwestycji. Określał on będzie priorytety i cele zadania, jednostkę je realizującą, harmonogram realizacji oraz łączne nakłady finansowe. Byłaby to także podstawa do tworzenia części inwestycyjnych budżetów powiatu na następne lata.

Przyjęto zmiany w budżecie powiatu na rok 2003 i dokonano wyboru Banku Ochrony Środowiska S.A. do udzielenia i obsługi długoterminowego kredytu obrotowego. Osobną uchwałą radni zmniejszyli budżet powiatu o 3.700 tys. złotych. Zmniejszenie dochodów w tej kwocie nastąpiło z uwagi na przedłużające się procedury zamiany planu zagospodarowania przestrzennego miasta Sochaczewa, a dotyczące pół czerwinkowskich (ponad 50 ha), które są własnością powiatu i są przez Radę Powiatu przeznaczone do sprzedaży. W związku ze zmniejszeniem dochodów Zarząd Powiatu przedstawi radnym na najbliższej sesji, która odbędzie się 4 lipca, propozycję pokrycia powstałego deficytu poprzez emisję obligacji komunalnych. W tym celu radni po sesji mieli okazję spotkać się z zaproszonym specjalnie w tym celu przez starostę przedstawicielem firmy konsultingowej, który wyjaśniał zasady przeprowadzenia takiej operacji.

Andrzej Wach

Serwis Informacyjny
URZĘDU MIEJSKIEGO W SOCHACZEWIE

30 czerwca zakończyła prace, powołana przez burmistrza, komisja inwentaryzacyjna dokumentująca, co jeszcze pozostało po Zakładzie Usług Komunalnych. Na podstawie jej wniosków i sugestii ustalono, że materiały zgromadzone w magazynach, stare samochody i maszyny zostaną sprzedane lub oddane na złom, cysterna wystawiona na sprzedaż, natomiast wyposażenie kuchni (elektryczne patelnie, zastawa stołowa, kuchnie gazowe itp.) rozdysponowane pomiędzy szkoły. Burmistrz powołał zespół, który ma zbyć te materiały.

Burmistrz zatwierdził też zmiany w Regulaminie Organizacyjnym UM polegające przede wszystkim na wykreśleniu z dokumentu nieistniejącego od roku Zakładu Usług Komunalnych. Przedsiębiorstwo podzielono na kilka samodzielnych jednostek, a ich podległość przypisano nowym wydziałom UM. Zarządzeniem burmistrza powołano Komisję Egzaminacyjną dla pięciu nauczycieli ubiegających się o awans na stopień nauczyciela mianowanego. W każdej komisji zasiądzie jedna osoba reprezentująca UM (organ prowadzą-

cy), jedna z dyrekcji szkoły oraz dwójka ekspertów.

Zatwierdzony został wniosek o przyznanie z okazji Dnia Edukacji Narodowej Nagrody Mazowieckiego Kuratora Oświaty dyrektorowi jednej ze szkół podstawowych w Sochaczewie. Przypomnijmy, że na początku maja burmistrz zatwierdził dwa wnioski o przyznanie Nagrody Ministra Edukacji Narodowej dyrektorowi jednej ze szkół podległych miastu oraz Odznaki "Zasłużony Działacz Kultury" dyrektorowi jednej z jednostek oświatowych. Wnioski trafiły do MENiS oraz Ministerstwa Kultury, gdzie zostaną rozpatrzone przez specjalnie powołane do tego celu komisje.

Daniel Wachowski
Rzecznik Prasowy Burmistrza

ZUH, "ARES" 96-500 Sochaczew ul. Spartańska 42a Tel. 862-22-21

99-400 Łowicz Ul. Łęczycka 3 Tel. 837-14-03 Fax 837-14-41

PROMOCJA!
OKNA I DRZWI
w systemie VEKA K-1,1
po bardzo atrakcyjnej cenie:
Okno 030 - 330 zł, 034 - 530 zł, 038 - 680 zł

Bezpłatny pomiar
Fachowy montaż w atrakcyjnych cenach
Sprzedaż również na raty!

ZS-1004

Pogoda dla niebogaty

Około 260 dzieci z rodzin najuboższych i patologicznych odpoczywać będzie w te wakacje w ramach akcji letniej organizowanej przez Urząd Miejski i Miejski Ośrodek Pomocy Społecznej.

Już w poniedziałek, 30 czerwca, rozpoczęła się półkolonia dla 120 dzieci. Tradycyjnie zlokalizowano ją w Szkole Podstawowej nr 3, a uczestnicy oprócz zajęć sportowych i świetlicowych mogą liczyć na wycieczki i inne atrakcje. Przewidziano m.in. wyjazd do kina trójwymiarowego i McDonalda w Warszawie, rejs statkiem po Wiśle i zwiedzanie zoo w Płocku, wycieczkę sochaczewską ciuchcią, kąpiel w basenie "Orka".

Na półkolonii dzieci będą odpoczywać do 11 lipca, a więc 2 tygodnie. Organizatorzy po raz pierwszy za udział w półkolonii zaproponowali symboliczną opłatę w wysokości 10 zł od osoby (za cały pobyt). Ta minimal-

na odpłatność nie pokryje oczywiście kosztów, ponosi je głównie Urząd Miejski, MOPS oraz sponsorzy. Ma jednak pokazać rodzinom dysfunkcyjnym, że nie ma nic za darmo i choćby symboliczne koszty trzeba ponieść. Tym bardziej, że dzieci oprócz programu wakacyjnego otrzymują całodzienne wyżywienie.

Również w poniedziałek rozpoczął się pierwszy turnus kolonijny w Dziwnowie, gdzie swój ośrodek, po raz kolejny udostępniła firma Bakoma. Dodatkowo poseł Zbigniew Komorowski opłacił koszty przejazdu dzieci na kolonie. Obecny turnus, na którym wypoczywa 20 dzieci, potrwa dwa tygodnie. Dużo większa bo 80-osobowa grupa dzieci wyjedzie do Dziwnowa 11 sierpnia i przebywać tam będzie do 22 sierpnia.

Kolejna forma wypoczynku to kolonie w Budach Starzych w gminie Młodzieszyn,

zaplanowane od 1 do 14 sierpnia. Skorzysta z nich 40 dzieci, które 2 razy w tygodniu odwiedzą basen Orka, wyjadą także na dwie wycieczki, do Warszawy i do Płocka.

Kadrę w czasie akcji letniej stanowią będą pracownicy socjalni MOPS oraz nauczyciele. Magdalena Żakowska z sochaczewskiego MOPS-u podkreśla rolę Urzędu Miejskiego w organizacji wypoczynku, współudział szefowej TPD i wydziału oświaty UM, Teresy Przybylskiej oraz sponsorów. Dodaje przy tym, że nadal mile widziane jest wsparcie rzeczowe i finansowe od ewentualnych darczyńców.

Wydaje się, że program wakacyjny dla najuboższych wygląda imponująco. Jeśli dodać do niego akcje letnie zaplanowane przez parafie i Stowarzyszenia, to okaże się, że dzieci z rodzin biednych i patologicznych będą miały całkiem ciekawe wakacje. Być może ciekawsze od dzieci z rodzin średnio zamożnych, które nie są aż tak biedne, aby prosić o pomoc społeczną, ani tak bogate, aby wyjechać na pełnopłatne wakacje.

Jolanta Sosnowska

Max zwycięzca

23 czerwca br. na terenie Szkoły Tresury Psów Policyjnych w Sułkowicach odbyły się wojewódzkie eliminacje do Mistrzostw Polski Przewodników i Psów Służbowych. W zawodach tych wzięli udział wszyscy najlepsi przewodnicy psów służbowych ze wszystkich komend miejskich i powiatowych. W eliminacjach tych nie mogło zabraknąć st. post. Mariusza Króla i jego psa Maxa, który właśnie w Sułkowicach ponad rok temu został zakupiony dzięki sponsorowi dla komendy powiatowej w Sochaczewie.

W styczniowy poranek ubiegłego roku został wybrany przez aspiranta Marka Poszwę i st. post. Mariusza Króla spośród sześciu innych konkurentów. Najpierw przeszedł kontrolne badania lekarskie kwalifikujące go do służby w policji. Nie przestraszył się też strzałów z broni maszynowej. Pozoranta ubranego w specjalny skórzany ochraniacz pokonał w kilkanaście sekund. Później pozostał na pół roku razem ze swoim nowym przewodnikiem, aby doskonalić swoje umiejętności. Po szkoleniu i przybyciu do sochaczewskiej komendy obaj odnieśli kilkanaście sukcesów w zaprowadzeniu porządku publicznego na terenie całego powiatu.

W Sułkowskich zawodach brał udział po raz pierwszy. Zawody te składały się z kilku etapów. Obejmowały część teoretyczną, podczas której przewodnicy rozwiązywali testy z wiedzy policyjnej i kynologicznej. Odbyli również strzelanie na punkty do tarcz, a później na słynnym sułkowskim torze przeszkód dla psów Max razem ze swoim przewodnikiem zaliczył testy na posłuszeństwo, agresję i tropienie śladów.

Drugie miejsce zajęte przez st. post. Mariusza Króla to ogromny sukces dla Powiatowej Komendy w Sochaczewie. Osiągnięcie to pozwala mu wspólnie z dwoma kolegami reprezentować policję z województwa mazowieckiego na Mistrzostwach Polski Przewodników i Psów



Służbowych, które odbędą się we wrześniu br. Życzymy mu zajęcia na nich czołowego miejsca.

Za swoje ostatnie osiągnięcie otrzymał z rąk komendanta wojewódzkiego policji

z Radomia nagrodę pieniężną i okazały puchar, a dla Komendy Powiatowej Policji w Sochaczewie nowoczesną kuloodporną kamizelkę.

J.W.



W nocy z 19/20.czerwca w Mistrzewicach Nowych z nieustalonych przyczyn zapalił się drewniany barakowóz. W wyniku pożaru śmierć na miejscu poniósł znajdujący się w środku 65-letni mężczyzna.

21.06. O godz. 10:30 zgłoszono włamanie do garażu miesz-

czącego się przy ul. Towarowej i kradzież dwóch rowerów górskich, kosiarki spalinowej i innych przedmiotów o łącznej wartości 800 zł.

W nocy z 21/22.czerwca podczas odbywającej się dyskoteki w remizie w Wyczółkach nieznanymi sprawcy z jednego z pomieszczeń skradli komputer wraz z monitorem. Straty wynoszą około 800 zł.

22.06. W godzinach południowych zgłoszono dwa włamania do samochodów zaparkowanych na ul. Warszawskiej i ul. Żeromskiego. Z pojazdów skradziono koło zapasowe i sprzęt wędkarski.

W czasie weekendu doszło do sześciu kolizji drogowych.

23.06. O godzinie 12:30 z ul. 600-lecia skradziono rower typu damka o wartości 250 zł.

O 14:30 zgłoszono, że w nocy dokonano włamania do komórki mieszczącej się przy ul. Fabrycznej, skąd skradziono leżak i basen dziecienny. Straty wynoszą ponad 300 zł.

W godzinach przedpołudniowych nieznanymi sprawcami włamał się do budynku mieszkalnego w Kątach i skradł pieniądze i biżuterię o łącznej wartości 3800zł.

26.06. 15 minut po północy z ul. Korczaka skradziono samochód marki Fiat Panda. W wyniku podjętego pościgu, w Kożuszkach po-

licjanci zatrzymali skradziony pojazd wraz ze sprawcą - mieszkańcem miejscowości Kaski Budki.

O godz. 14:00 w Sochaczewie na ul. Chopina doszło do wypadku drogowego. Kierujący mercedesem mieszkaniec gminy Sochaczew, chcąc uniknąć potrącenia jadącej rowerem 11-letniej dziewczynki, która wjechała przed nadjeżdżający z drogi osiedlowej pojazd, zjechał na chodnik, gdzie potrącił 70-letnią kobietę. Poszkodowana z obrażeniami ciała trafiła do szpitala.

O 18:30 w miejscowości Kolonia Kożuski mercedes podczas wyprzedzania innego pojazdu wjechał do rowu. Kierujący pojazdem trafił do szpitala.

Spółdzielnia Mieszkaniowa "Victoria" w Sochaczewie ogłasza przetarg na

wykonanie wymiany pokrycia dachu na budynku Żeromskiego 20, w tym:

1. Zdjęcie starej papy i położenie papy termozgrzewalnej.
2. Naprawa kominów wentylacyjnych.
3. Wykonanie obróbek blacharskich.
4. Wymiana rynien poziomych.

Termin wykonania prac - 30 sierpnia 2003 r.

Informacji udziela Zarząd Spółdzielni - telefon: 046 - 862-56-87

Oferty należy składać w biurze Spółdzielni w terminie do 17 lipca 2003 r.

Wadium w wysokości 1000 zł należy wpłacić w kasie Spółdzielni.

ZS-1156

Ogłoszenie o licytacji ruchomości

Komornik Sądowy przy Sądzie Rejonowym w Sochaczewie (tel.862-24-58) ogłasza, że w dniu 25.07.2003 o godz.13.00 w lokalu: Kozłów Biskupi 156, 96-500 Sochaczew odbędzie się w trybie ustalonym w art.867 kpc

pierwsza licytacja ruchomości składających się z:

Lp.	Nazwa ruchomości	Ilość	Suma oszacowania	Suma wywołania
1	Samochód ciężarowy furgon Mercedes nr rej.WPG 3049, 1994	1	17.000,00	12.750,00
2	Samochód seat Ibiza 1,2 KAT, nr rej.WSC A841, rok prod.1996	1	4.500,00	3.375,00

Ruchomości można oglądać w dniu licytacji w miejscu i czasie oznaczonym wyżej. Suma wywołania wynosi 75,00 proc. sumy oszacowania.

Komornik ZS-1174

Jak spędzą wakacje?



Senator Jolanta Popiołek

Na razie na urlop się nie wybiera, bowiem do 8 sierpnia będzie uczestniczyć w posiedzeniach senatu. Przerwa wakacyjna odbędzie się dopiero po tej ostatniej sesji i potrwa prawdopodobnie do połowy września.

Pani senator tegoroczny urlop zaplanowała od 14 sierpnia i spędzi go w Starych Jabłonkach koło Ostródy. Na urlop zabiera chorą siostrę, której chce poświęcić więcej czasu. Siostra pani senator jest po udarze mózgu, dlatego potrzeba jej dużo ciszy i spokoju na łonie natury. Nasza parlamentarzystka ma nadzieję, że miejsce które wybrała, nad jeziorem, w okolicach lasu, będzie sprzyjać szybkiej rekonwalescencji siostry. Obie panie spędzą tam 10 dni.

Poza tym Jolanta Popiołek wybiera się w lipcu, między posiedzeniami senatu na krótki wypad do Łąki. Wyjeżdża tam z harcerzami, aby odwiedzić dawno nie widziane okolice i spędzić kilka dni na obozie harcerskim.

Pytana, czy nie planuje zagranicznego wyjazdu, odpowiada, że w Polsce jest wiele pięknych miejsc i jej to w pełni wystarcza.



Wiceburmistrz Krzysztof Brymora

Nie może sobie pozwolić, jak twierdzi, na długi urlop. Planuje więc dwa tygodniowe wyjazdy. Na pierwszy wybiera się w Bieszczady wraz z kilkuletnim synem Aleksandrem, bo chce mu pokazać te piękne polskie góry.

Drugi wyjazd, już z całą rodziną wiceburmistrz planuje w okolicy Drawskiego Pomorskiego, gdzie panuje prawdziwa cisza i spokój. K. Brymora pytany, co będą tam robić, odpowiada, że biegać, jeździć na rowerach, pływać kajakiem, zwiedzać okolicę.

Terminy wyjazdów jeszcze nie zostały ustalone, ale nie ma to większego znaczenia, gdyż i tak zawsze podróżują "w ciemno". - Obieramy sobie kierunek podróży i szukamy ciekawych miejsc - twierdzi Krzysztof Brymora. - Z reguły codziennie nocyujemy gdzieś indziej, bazując w schroniskach i hotelach - dodaje.

Poza tym wiceburmistrz chce wykończyć dom, co też jest pracochłonne. Do Australii, skąd pochodzi, wybiera się dopiero w przyszłym roku, ale nie narzeka, bo w Polsce też jest wiele pięknych miejsc.



Stefan Zdzisław Tymiąński - szef firmy Tymwod, radny powiatu sochaczewskiego

Dłuższego urlopu nie planuje, preferuje natomiast weekendowe wypadki do któregoś ze swych domów na wsi. Najczęściej są to Mazury, gdzie S. Tymiąński ma całoroczny dom w miejscowości Marózek lub Śladów, gdzie znajduje się drugi dom. Jak twierdzi radny, wyjeżdża najczęściej sam, bo ma wtedy warunki do pracy i odpoczynku. - Często zabieram na takie wyjazdy dokumenty z firmy lub rady powiatu. Odrabiam zaległości w czytaniu gazet, dzienników i różnych przepisów. Co jakiś czas jeżdżi razem z rodziną, ale jak twierdzi, ta nie zawsze jest zainteresowana wyjazdem na wieś. S. Tymiąński nie lubi jeździć za granicę, bo jak twierdzi, na wyspach Bahama świeci takie samo słońce jak w Polsce.



Joanna Niewiadomska-Kocik, dyrektor Państwowej Szkoły Muzycznej w Sochaczewie

U mnie z planowaniem jest bardzo ciężko, a planowaniem wakacji szczególnie. Wszystko to z powodów zawodowych, bo przecież lato to w szkole okres remontów i projektów na cały rok szkolny. Ale uważam, że odpocząć musi, dlatego znalazłam i dla siebie dwa wolne tygodnie, i właśnie zamierzam wybrać się do biura podróży. Będę zmuszona wziąć to, co będzie jeszcze wolne w wybranym okresie.

Poza tym uwielbiam przyrodę i dlatego lubię przebywać w otoczeniu natury. A moje ulubione zakątki to Czerny i Karczmarz Dolny. Ponadto, ponieważ mieszkam w Wilanowie, staram się każdą wolną chwilę spędzić w tym pięknym przypałacowym parku. Przeważnie chodzę tam w lato, by czytać książki lub prasę.



Album wspomnień

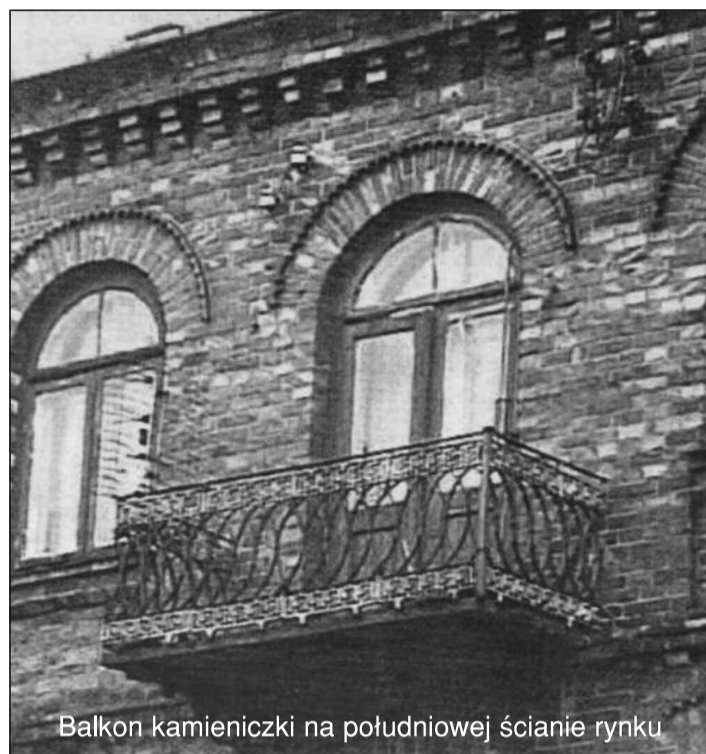

Balkon kamieniczki na południowej ścianie rynku

Już niebawem, dzięki staraniom Towarzystwa Przyjaciół Ziemi Błońskiej, ukaze się dawno oczekiwany album, którego tytuł mówi wszystko "Błonie w dawnej fotografii".

Redakcja "Ziemi Sochaczewskiej" poprosiła red. Alicję Kwiatkowską o wypowiedź na temat procedur przygotowania albumu oraz jego zawartości. Pani redaktor jest emerytowaną dziennikarką, ale przede wszystkim bloniamką.

Oddajmy jej głos.

- To bardzo ważne dla nas wszystkich wydarzenie! Szczególnie zaś satysfakcją dla Towarzystwa Przyjaciół Ziemi Błońskiej. Oczywiście, mamy świadomość, że nie jest to dokument doskonały. Zapewne, gdy przeglądać będziecie państwo ten album, stwierdzicie, że w waszych prywatnych zbiorach i domowych albumach jest wiele jeszcze ciekawszych zdjęć, dokumentujących przeszłość naszego miasta. Niestety, pomimo licznych apeli i odezwo, a także pisanych bezpośrednio listów z prośbą o wsparcie naszych zbiorów, nie udało nam się zebrać więcej zdjęć. Nie znajdziecie także

państwo zdjęć z najtrudniejszego okresu dziejów, okupacji. Jest to już działanie zamierzone. Ukazała się bowiem obszerna dokumentacja, dotycząca tego okresu.

Postanowiliśmy rozpocząć przygotowania do wydania albumu. Posegregowaliśmy zbiory, nawiązaliśmy kontakt z wydawcą, zorientowaliśmy się w kosztach, zaczęliśmy szukać sponsorów. I jeszcze raz zaapelowaliśmy do społeczeństwa naszego miasta o przejrzenie rodzinnych albumów i zbiorów już pod kątem wzbogacenia nimi projektowanego wydania albumowego. Nie zawiedliśmy się. Zgłosiło się do nas wielu mieszkańców naszego miasta. Pozykaliśmy jeszcze kilkadziesiąt interesujących fotografii. Do wydania albumowego zakwalifikowaliśmy ostatecznie 240 zdjęć. Staraliśmy się utrzymać jego atmosferę w konwencji nawiązującej do tytułu, a więc wybraliśmy zdjęcia od najstarszych, do tych z lat 70-tych. Pozostałe, po żmudnej selekcji, znalazły się w archiwum towarzystwa.

Wielka to, pasjonująca przygoda intelektualna i emocjonalna takie fotograficzne wspomnienia z przeszłości dla każdego, kto w tym mieście urodził się, żył, uczył i doczekał starości. Dla innych, którzy do Błonia przybyli i tu za-

mieszkali, oraz tych, którzy zamierzają się tu osiedlić, to znakomite źródło poznania tego miejsca i jego przeszłości. Jest to więc dokument nie do przecenienia!

Ze szczególnym wzruszeniem wspominamy klimat tamtych czasów, sprzed półwiecza i starszych, przeglądając album, my, pokolenie ludzi najstarszych. Małe uliczki wokół rynku, zabudowane małymi drewnianymi domkami, których już od dawna nie ma. Stary rynek, wybrukowany "kocimi łbami", pełen chłopskich furmanek, z których w każdy wtorek i piątek okoliczni chłopcy sprzedawali swe produkty rolne. Stragany rozkładane na doraźny użytek, kryte brezentem, gdzie można było kupić wszystko od igły po domowe garnki. A wśród nich uwijani się zwawo Żydzi w jarmułkach, zachwalając swój towar, zapraszając do zakupów.

Dość pokazną dokumentację w albumie ma miejscowe szkolnictwo. Ze wzruszeniem będziemy się rozpoznawać wśród dzieci w ochronkach, przedszkolach i szkołach różnego typu.

Zdjęcia dokumentują działalność różnych organizacji społecznych - od straży pożarnej, drużyny "Sokoła", harcerstwa, aż po ligę morską i inne. Poznajemy ludzi najbardziej zasłużonych dla Błonia, wybitnych, których dawno już nie ma wśród nas. Tym cenniejsze są wszystkie fotografie, które przypominają ich postacie.

Pani Alicja Kwiatkowska obiecała nam, że poszerzy naszą wiedzę na temat historii Błonia i niebawem zagości na stronie błońskiej. A my z niecierpliwością czekamy na ukazanie się albumu.

Zbigniew Bonalski

Współ w zespół w Bieniewicach

Dawniej mówiono: "Chodzi do szkoły pod górę". Oznaczało to zazwyczaj daleką drogę do szkoły. Dziś placówki oświatowe mają nowy dylemat. Reforma ustanowiła gimnazja. Kiedy dodamy do tego trudności lokalowe - to oznacza, że dzieci i młodzież muszą uczęszczać do szkoły na dwie zmiany. Dla niektórych zajęcia kończą się w późnych godzinach wieczornych. Ze szkoły wracają po zmroku.

Podobna sytuacja była do niedawna w Bieniewicach. Aby temu zapobiec, uchwała Rady Miasta z dn.28 kwietnia br., utworzono zespół szkół, w skład którego weszły: bieniewicka podstawówka i gimnazjum. Teraz są w jednym budynku, co wyklucza dwuzmianowy system zajęć.

Połączenie dwóch odrębnych placówek w zespół daje szansę na poprawienie warunków nauki uczniów, pozwoli także na racjonalizację zatrudnienia zarówno nauczycieli, jak i kadry niepedagogicznej w nowo utworzonej placówce oświatowej. Spowoduje sprawniejsze zarządzanie podległymi pracownikami. Reorganizacja da oszczędności, które można przeznaczyć na inwestycje.

23 czerwca rozstrzygnięto konkurs na dyrektora nowej placówki. Komisja konkursowa wybrała do sprawowania tej funkcji Marka Prokopiuka.

Do zespołu szkół w Bieniewicach, od 1 września, uczęszczać będą dzieci i młodzież z: Witanowa, Dębówki, Faszczyc, Konstántowa i oczywiście z samych Bieniewic.

Z.B.

UWAGA

Ponieważ zamierzamy pisać w Ziemi Sochaczewskiej również o Błoni i rozprowadzać swój tygodnik po tym terenie, zapraszamy wszystkich chętnych do współpracy oraz reklamodawców do biura naszego przedstawiciela:

Zbigniew Bonalski
Błonie ulica Poniatowskiego 12b (siedziba Zakładu Usług Komunalnych)
Tel. 725 32 51 w.26
Kom. 692 028 527

Sochaczewskie ciekawostki

Okupacyjny chleb

Dla Polaków był świętością, nawet jeśli z wyglądu przypominał glinę, a w smaku daleko mu było do prawdziwego chleba. O chlebie rozmawiali w bezsenne noce skatowani więźniowie Pawiaka, za kromkę chleba można było mieć prawie wszystko w obozach koncentracyjnych, spleśniałe skórki były przysmakiem głodujących dzieci.

Na chleb okupant wprowadził kartki. W Boryszewie "za chlebem razowym (białego nie było przez całą okupację) trzeba było stać w kolejkach przed piekarnią p.Kaczmarka od

godz.5-tej rano w lato i w zimę. Okienko piekarni otwierane było po godz.6-tej". (Wiesław Kraszewski). Kolejki były ogromne, niekiedy stało przed sklepem sto osób. Mieszkańcy z Cegieli i innych pobliskich osad wstawali o świcie i nie wazując na obowiązującą godzinę policyjną, chyłkiem się udawali do piekarni. Bywało, że chleba nie starczyło dla wszystkich.

"W roku 1944 - opowiada p.Kraszewski - po żniwach, od sołtysa wsi Boryszew a p.Bronisława Broniszewskiego, można było uzyskać zaświadczenie upowazniające do przemiatu 10 kilogramów zboża w wiatraku p. Pachniewskiego we wsi Orłów, za pracę przy żniwach". Ten życzliwy człowiek wydawał zaświadczenia nawet dla tych, którzy z różnych powodów nie pracowali przy zbiorach. W ten sposób ratował wiele rodzin od głodu, który w czasie okupacji był powszechny. Wspomagał potrzebujących również młynarz, który w "Orłowie miał tylko razówkę, ale chleb z tej mąki pieczony w piekarniku był tak smaczny, że jego smak - mimo upływu dziesiątków lat - jeszcze do dzisiaj pamiętam" - kończy opowieść o okupacyjnym chlebie p. Wiesław.

Stanisław Bugaj

Na zdrowie

Większość sochaczewian sądzi, że położenie Błonia na obrzeżach stolicy sprawia, że blonianie leczą się w stołecznych przychodniach, szpitalach i klinikach. "Oliwy do ognia" dodała pogłoska, że przychodnia zdrowia w Błoniu będzie sprzedana ...

"Pogłoski o tej sprzedaży są nieprawdziwe" - powiedziano nam w Urzędzie Miasta w Błoni. Budynek z działką stanowi własność gminy. Został przekazany przez starostę powiatu warszawskiego zachodniego z przeznaczeniem na wykonywanie zadań z zakresu służby zdrowia i innych zadań własnych gminy. Obiekt od wielu lat nie był remontowany. Wymaga więc dużych nakładów inwestycyjnych i sprawnego zarządzania.

Radni Błonia uznali, że potrzebne są zmiany organizacyjne i administracyjne. Dlatego zlecono firmie konsultingowej

ze Szczecina opracowanie gminnego planu profilaktyki zdrowotnej oraz koncepcji restrukturyzacji i finansowania opieki zdrowotnej w Gminie Błonie. Opracowania te pozwolą określić potrzeby zdrowotne ubezpieczonych oraz warunki ich zabezpieczenia, a przede wszystkim pozyskać środki z Narodowego Funduszu Zdrowia.

Błonie to jedyna gmina w powiecie warszawskim zachodnim, która prowadzi publiczne placówki opieki zdrowotnej, obejmuje opieką pacjentów, świadczy usługi specjalistyczne.

Miasto ma też stację pogotowia ratunkowego. Od początku roku zostało ono włączone do Ogólnokrajowego Państwowego Systemu Ratownictwa Medycznego.

Z.B.

regrodza główna: cyfrowy! aparat fotograficzny

70 zdjęć do nas pocztówką
Czekaliśmy na Ciebie
bądźemy częścią oryginalnego pozdrowienia

plus radio
Miedzy Łodzią a Warszawą

SPONSOR: POZTA POLSKA

ODDZIAŁ RATUNKOWY w akcji



Wzywanie pomocy



Dyspozytorka pogotowia usłyszała dzwoniący telefon (999), podniosła słuchawkę i zaczęła rozmowę: - Pogotowie Sochaczew, w czym mogę pomóc - zapytała. - Natychmiast karetkę, moja babcia się dusi i jest nieprzytomna. Przyjedźcie szybko... Dyspozytorka próbowała dokładnie zebrać wywiad. Niestety, zdenerwowana kobieta krzyczała, nie odpowiadając na pytania. Podała nazwę ulicy i numer domu, ale zapomniała powiedzieć, że do budynku można dojechać tylko od przeciwległej ulicy. Rozłączyła się, nie podając numeru telefonu, z którego dzwoniła, ani swojego nazwiska...

Dyspozytorka, nie zwlekając, wysłała zespół karetki reanimacyjnej, który ruszył

natychmiast spod szpitala przedzierając się przez korki. Karetka traciła cenne minuty na znalezienie dojazdu, błędziła. Numery domów były albo niewidoczne z powodu zniszczenia, albo zarośnięte drzewami. Lekarz pyta przez radiotelefon o szczegóły. Dyspozytorka nic więcej nie wie ponadto, co przekazała. Nie może odzwońić do wzywającej, bo nie podała numeru telefonu. Członkowie zespołu wyglądają przez szyby karetki... na próżno... Jest numer domu, ale wejście do budynku znajduje się z drugiej strony. Teraz tylko, która to klatka schodowa... brak oznaczeń przy

wejściach. Trzeba zaglądać do wszystkich...

Sanitariusz westchnął: "Kiedy to się wreszcie zmieni..."

Zespół karetki znalazł się w mieszkaniu, a zdenerwowana rodzina zaczęła krzyczeć, że czekają tyle czasu...

Wezwanie pogotowia, jak pisaliśmy, jest jedną z najczęstszych reakcji na widok sytuacji zagrożenia życia. Bardzo ważne jest czy wiemy teraz, w tej chwili, jak wezwać pomoc. W taki sposób, aby dyspozytor Pogotowia Ratunkowego i zespół karetki nie tracił cennego czasu.

Telefon odbierze dyspozytorka/dyspozytor pogotowia ratunkowego. Zadaniem dyspozytora jest zebranie niezbędnych informacji dotyczących zdarzenia/zachorowania i dysponowanie kartek do wezwań w określone miejsce w określonej kolejności, gdy wpłynęło ich kilka. Dyspozytor zapyta o adres, o to, co się dzieje, będzie dokładnie wypytywał o objawy. Nie dlate-

go, że chce odmówić przyjazdu pogotowia, co często zdarza się zdenerwowani wzywający, ale ze względu na dobro pacjentów.

Już teraz proszę się zastanowić, jak wytłumaczycie dyspozytorce pogotowia dojazd do waszego domu lub miejsca, gdzie pracujecie, gdyby coś się wydarzyło. Zastanówcie się nad charakterystycznymi punktami waszego otoczenia, by je opisać podczas wzywania pomocy. Jeśli mieszkacie w domku jednorodzinny, czy na ogrodzeniu i ścianie domu znajdują się numery? Może macie wyróżniający się dach, ogrodzenie, balkon. Jeśli u sąsiadów nie ma numerów, to powoduje, że szukający was zespół nie wie, na jakiej wysokości ulicy się znajduje. Jeśli mieszkacie w bloku, na której klatce schodowej, na którym piętrze? Wiemy wszyscy, jak źle oznakowane są nasze drogi. Na wiejskich terenach często należy skręcić w pełną drogę, a odchodzą trzy... w którą? Może warto postawić drogowskaz, który wskaże numery domów? Pamiętajmy, by wysłać kogoś z rodziny lub sąsiada, by zacheł na karetkę na najbliższym rogu, przy zepsutym domofonie. Zbyt rzadko zdarza się, że dyspozytor otrzymuje informację, iż na początku wsi lub jakimś łatwym do opisanego skrzyżowaniu będzie czekał samochód o określonym kolorze, który poprowadzi dalej.

Jeśli już podamy wszystkie dane, odpowiemy na wszystkie pytania dyspozytora, możemy zapytać, w jaki sposób udzielić pierwszej pomocy. Dyspozytor po wysłaniu odpowiedniej karetki, poradzi nam, jak się zachować. **NIE ODKŁADAJMY PIERWSI SŁUCHAWKI!** Pozwólmy to zrobić dyspozytorowi.

Jacek Gorzkowski,
Magda Skotnicka,
Piotr Łukiewicz

TEST

1. Czy twój dom ma dobrze widoczny numer?
TAK-1 NIE-0
2. Czy twoje mieszkanie ma widoczny na drzwiach numer?
TAK-1 NIE-0
3. Czy osoby, którym podajesz swój adres, łatwo trafiają do twojego mieszkania?
TAK-1 NIE-0
4. Czy wiesz, od jakiej głównej ulicy odchodzi ulica, przy której mieszkasz lub pracujesz?
TAK-1 NIE-0
5. Czy znasz numery telefonów służb ratunkowych?
TAK-1 NIE-0
6. Czy w trudnych sytuacjach potrafisz zapanować nad własnymi emocjami?
TAK-1 NIE-0
7. Czy istnieje możliwość podjazdu pod budynek, w którym mieszkasz lub pracujesz? (obecność słupków, płotków, ogrodzeń, szlabanu)
TAK-1 NIE-0
8. Czy ktoś z rodziny lub sąsiad będzie mógł wyjść przed budynek, by wskazać karetce drogę?
TAK-1 NIE-0

7 - 8 Wiesz jak wezwać pomoc. Gratulacje. Masz szansę, by pomoc dotarła do Ciebie na czas. Powtórz jeszcze zasady pierwszej pomocy lub je uaktualnij. Zatrój się o swoich bliskich i przyjaciół. Zapytaj, czy zdają sobie sprawę z tego, czym grozi nieświadomość i brak przygotowania w takich sytuacjach.

4 - 6 Wydaje Ci się, że nic ci nie zagraża i jesteś bezpieczny. Być może liczysz na pomoc ludzi z otoczenia. Sam sobie odpowiedz czy zastanawiałeś się nad problemami zawartymi w pytaniach testu? Być może kiedyś na Ciebie spadnie odpowiedzialność za czyjeś zdrowie lub życie.

0 - 3 Balansujesz na krawędzi przepaści. Wypadek zawsze jest zaskoczeniem. A Ty nie jesteś przygotowany do wezwania pomocy. Zastanów się i jeszcze raz spokojnie przeanalizuj pytania z testu. Możesz wiele zmienić sam, niewielkim kosztem. Porozmawiaj o tym z rodziną, sąsiadami, współpracownikami. Jeśli dziś nie zrobisz nic - jutro może okazać się za późno.

Z życia oddziału

W środę na oddziale nagle zrobiło się głośno. Wbiegł zdenerwowany tatuś z trzyletnią Karolinką na rękach. Dziecko rozgląda się przestraszone dookoła, a tatuś powtarza: "...musimy to wyjąć... musimy..." Okazało się, że Karolinka połknęła mały klucz od zamykanej teczki, w której znajdują się jego wszystkie "skarby". Portfel z dokumentami, klucze do mieszkania, dzwoniący wewnętrzny telefon... "To bardzo dobra teczka - mówi - jest nie do otworzenia bez tego kluczyka, muszę go mieć. Moja żona pojechała do teściowej i wróci jutro, a ja dziś odebrałem małą z przedszkola. Trochę potrwało zanim tato zrozumiał, że trzeba będzie poczekać na naturalny bieg sprawy... Nie będziemy dziecka operować. Nie pozostało nic innego, jak zawiadomić mamę, by wcześniej wróciła. Ciekawe, co na to teściowa... I ta melodyjka z telefonu komórkowego wewnątrz teczki... Kiedy on się rozładuje...? Po chwili podchodzi już spokojny tatuś i pyta:

- A... ile tak mniej więcej to może potwać?
- Ale co potwać proszę pana?
- No... ta... kupka...
- Dziecko powinno robić kupkę regularnie. Ale, w której będzie kluczyk, tego nie wiemy.
- Tatuś podchodzi do Karolinki, głaszcze po główce i mówi proszącym tonem
- Misiu...? Może chcesz zrobić kupkę...? Na to Karolinka: - Robiłam w przedszkolu, może jutro zrobię znowu...

Ogłoszenie o licytacji ruchomości

Komornik Sądowy przy Sądzie Rejonowym w Sochaczewie (tel. 862-24-58) ogłasza, że w dniu 30.07.2003 o godz. 9.00 w lokalu: Krucza 3, 96-512 Młodzieszyn, odbędzie się w trybie ustalonym w art. 867 kpc

pierwsza licytacja ruchomości składających się z:

Lp.	Nazwa ruchomości	Ilość	Suma oszacowania	Suma wywołania
1	Daewoo matiz nr rej. WPG 3605 rok prod. 1999	1	14.000,00	10.500,00

Ruchomości można oglądać w dniu licytacji w miejscu i czasie oznaczonym wyżej. Suma wywołania wynosi 75 % sumy oszacowania.

Komornik ZS-1180



Poszukujemy osób zainteresowanych prowadzeniem Saloniku Prasowego w Sochaczewie, ul. Żeromskiego, Os. Polna II w Systemie Partnerskim

- Zapewniamy:**
- Gwarantowany poziom wynagrodzenia,
 - Premię uzależnioną od osiągniętych wyników,
 - Kompletnie urządzony i wyposażony Salonik Prasowy.
- Ponosimy koszty:**
- Najmu lokalu,
 - Remontu lokalu,
 - Wyposażenia,
 - Zakupu towaru,
 - Sprzętu komputerowego,
 - Kasy fiskalnej.
- Oczekujemy od Partnerów:**
- Osobistego zaangażowania w prowadzoną działalność,
 - Zabezpieczenia finansowego na poczet powierzonych mienia,
 - Sumiennosci i lojalności we współpracy,
 - Dbalosci o zadowolenie klientów Saloniku,
 - Zorientowania na wysoką sprzedaż,
 - Podstawowej znajomości obsługi komputera i środowiska Windows
- Szukamy:**
- Partnerów bez własnego lokalu,
 - Partnerów posiadających własny lokal handlowy lub prawo do lokalu z tytułu najmu, dzierżawy itp.
 - Lokali do wynajęcia w miastach powyżej 15 tys. mieszkańców (w ciągach handlowych i komunikacji pieszej; parter, front, bez schodków, duża witryna),
 - O powierzchni od 20 do 60 m²

INFORMACJE:

0600 940 048

Komornik Sądowy przy Sądzie Rejonowym w Sochaczewie (tel. 862-24-58)

ogłasza, że: w dniu 25.07.2003 r o godz. 11.00 w lokalu: XXX lecia 13, 96-514 Rybno odbędzie się w trybie ustalonym w art. 867 kpc

pierwsza licytacja ruchomości składających się z:

Lp.	Nazwa ruchomości	Ilość	Suma oszacowania	Suma wywołania
1	samochód osobowy "fiat 126 elx" kat. nr rej. SNM 7128, r.pr. 1997	1	4.500,00	3.375,00

Ruchomość można oglądać w dniu licytacji w miejscu i czasie oznaczonym wyżej. Suma wywołania wynosi 75,00% sumy oszacowania.

Komornik ZS-1157

Miejski Ośrodek Sportu i Rekreacji oraz Miejski Klub Sportowy "Orkan"

ZAPRASZAJĄ

Wszystkich chętnych do wzięcia udziału w wakacyjnej piłkarskiej lidze "dzikich drużyn". Zapisy przyjmowane są w biurze MOSiR do dnia 4 lipca. Zgłoszenia pisemne powinny zawierać: nazwę drużyny, imiona i nazwiska zawodników, daty urodzenia i nazwiska oraz imię i nazwisko opiekuna.

Zebranie organizacyjne odbędzie się 7 lipca o godz. 12.00 w hali sportowej przy ul. Kusocińskiego.

Bliższe informacje w biurze MOSiR lub telefonicznie (046) 862-77-59.

ZS-1158



**Jedyny przedstawiciel
niemieckiej firmy
"SCHEER" w Polsce**

Nie czekaj na 22% VAT (od 2004 rośnie stawka VAT)

Kocioł niemiecki stal
„GARANT” 14-21 kW



**KOMPLETNA
KOTŁOWNIA
OLEJOWA
- 20-30 KW**
Tylko dla mieszkańców
miasta i powiatu
Sochaczew

„SCHEER” 96-500 Sochaczew,
ul. Sobieskiego 6
tel. 0-46 863-12-99
www.scheer.com.pl

1736

1605

2175

2044

pod kocioł

obok kotła

Cena w aut. z funkcją bojlera EUR

Cena w aut. pogodowej EUR

Ceny netto *VAT 22% - reszta 7%

Kocioł polski stal
„EUROLUMO” 20 kW



W cenie:

Kocioł
Pokrywa palnika
Palnik olejowy
Bojler 100 l. obok/pod kocioł
Aut. z funkcją bojlera
Mischer 3 drogowy
Filtr paliwa 2 drogowy
Zawór bezpieczeństwa
Pompy 2 szt.*
Naczynie wyrównawcze 18 l
Zbiornik na olej 1100 l.
Przyłącze zbiornika
Aut. Pogodowa
Silnik mieszacza - SM 4

**OFERTA WAŻNA
od 1 lipca - 31 sierpnia
2003 lub do wyczerpa-
nia zapasów**

1701

1538

2100

1937

pod kocioł

obok kotła

Cena w aut. z funkcją bojlera EUR

Cena w aut. pogodowej EUR

Ceny netto *VAT 22% - reszta 7%

Kocioł żeliwny „NORDIC”
18-31 kW



**Przy zakupie kompletu
dodatkowy zbiornik
1100 l. tylko za 900 zł.
Wkładka kominowa
120 mm kpl. - 7 mb - 588 zł
(brutto - tylko przy zakupie
kompletu)**

W ofercie duży wybór:

a) kotłów gazowych
b) kotłów większej mocy np.:
bloki mieszkalne; szkoły, biura
c) wkładek kominowych z blachy kwasoodpornej

**W ofercie również kotły
firmy VISSMANN**

1685

1550

2124

1989

pod kocioł

obok kotła

Cena w aut. z funkcją bojlera EUR

Cena w aut. pogodowej EUR

Ceny netto *VAT 22% - reszta 7%

WKO wiszący kocioł olejowy
WKO-DC kondensacyjny
8-15 kW; 15-23 kW; 20-30 kW



**Tylko dla zamożnych
i tych, którzy
chcą oszczędzać**

Jedyny w Polsce wiszący na ścianie kocioł olejowy z palnikiem 2-stopniowym; aut. pogodowa sprawność 96,5% (WKO) 104\$ WKO-DC (kondensacyjny)

**Takiego kotła
nie ma żadna firma**

Chirurgia w plasterkach

Dokończenie ze str. 1



- Ale przecież, jak wiemy, NFZ i tak za tzw. nadwykonania płacić nie będzie.

- To prawda, ale jeżeli przyjdzie do renegotjacji kontraktu, to nadwykonania są dla Funduszu jedyną podstawą do ubiegania się o wyższy kontrakt. Jeśli tego nie ma, to mówią nam: skoro i tak robicie tyle, to po co podwyższać kontrakt. Nadywkonaniami udowadniamy, że do nas pacjenci przychodzą.

- Co wobec tego zamierza pan uczynić, aby tę sytuację zmienić?

- Po pierwsze, chcę zdementować plotkę o likwidacji chirurgii. Jest to absolutnie niemożliwe, choćby z tego powodu, że oddział ten jest podstawą działalności każdego szpitala. Musi on jednak zostać przeorientowany. Trzeba będzie w jego ramach wyodrębnić jakby pododdziały bardziej

specjalistyczne. Czyli oddział chirurgii miękkiej, oddział urazowy, oddział ortopedyczny, możemy myśleć także o oddziale urologicznym. To na początek. Chodzi o to, że jeśli bardziej specjalizujemy oddział, możemy za pacjentów otrzymywać większe pieniądze. A poza tym, jest to też większy prestiż szpitala, że mamy coś więcej niż tylko prostą chirurgię i to zachęca przyszłych pacjentów.

- Co zatem z personelem, bo przecież takie oddziały specjalistyczne wymagają, jak sądzę, dobrych fachowców, właśnie w tej

konkretnej dziedzinie. Czy mamy takich w naszym szpitalu?

- Na ortopedię już mamy, natomiast w innych specjalnościach będziemy poszukiwać tzw. specjalistów wiodących.

- Mówimy dużo o chirurgii, ale może powie pan, który ze szpitalnych oddziałów w kwestii finansowej wpada obecnie najlepiej?

- Niewątpliwie jest to Oddział Ratunkowy. To wynika z jego zasad finansowania, on jedyny wychodzi na plus i finansuje resztę.

Milion podzielony

Na XI sesji Rady Powiatu radni postanowili rozdzielić pieniądze przekazane przez Państwowy Fundusz Rehabilitacji Osób Niepełnosprawnych na potrzeby swoich podopiecznych. Z otrzymanych 1.134.974 złotych 50 tysięcy przeznaczono na udzielanie osobom niepełnosprawnym pożyczek na rozpoczęcie działalności gospodarczej albo rolniczej; 100 tysięcy na zwrot kosztów poniesionych przez pracodawcę w związku z przystosowaniem tworzonych lub istniejących stanowisk pracy, stosownie do potrzeb wynikających z niepełno-

sprawności osób na nich zatrudnionych oraz rozpoznaniami przez służbę medyczną tych potrzeb; 10 tysięcy na finansowanie kosztów szkolenia i przekwalifikowania zawodowego oraz tyle samo na zwrot kosztów poniesionych przez pracodawcę na szkolenia zatrudnionych. 116.188 zł to zobowiązania dotyczące zwrotu kosztów wynagrodzeń osób niepełnosprawnych i składek na ubezpieczenie społeczne, na podstawie umów zawartych w latach poprzednich; 536.560 zł to dofinansowanie Warsztatów Terapii Zajęciowej, 150.000 - dofinansowanie

uczestnictwa osób niepełnosprawnych i ich opiekunów w turnusach rehabilitacyjnych; 72.226 zł przeznaczono na likwidację barier architektonicznych, 20 tysięcy na dofinansowanie sportu, kultury, rekreacji i turystyki osób niepełnosprawnych. Reszta z przyznanych przez PFRON pieniędzy, tj. 70 tysięcy złotych, zostanie przeznaczona na pomoc w zakupach sprzętu rehabilitacyjnego, przedmiotów ortopedycznych i środków pomocniczych przyznawanych osobom niepełnosprawnym na podstawie odrębnych przepisów.

aw

Stara firma w nowym miejscu



Niedziela 22 czerwca była zapewne ważnym dniem w historii znanej sochaczewskiej firmy TARCZYK. Tego dnia odbyła się bowiem uroczystość oficjalnego otwarcia nowej siedziby przy ul. Trojanowskiej 58, tuż za torami kolejki.

Hurtownia Materiałów Budowlanych TARCZYK działa na naszym terenie już wiele lat, powstała bowiem w 1990 r. i jest firmą rodzinną, w której pracują aż dwa pokolenia Tarczyków.

Przybyli w tym dniu na teren firmy zaproszeni goście, a także inni mieszkańcy, mogli uczestniczyć w niewielkim festynie. Zwiedzającym wystawy materiałów budowlanych oraz uczestniczącym w pokazach zastosowań pianki montażowej, czas umilała kapela ludowa. Był również balon, którym można było wznieść się na uwięzi w górę, by



podziwiać okolice. Niestety, tę atrakcję popsuła szybko deszczowa i wietrzna pogoda. Właściciele zadbali również o najmłodszych, oferując koniki do przejażdżek w siodle. Nie zabrakło także zaproszonego z pobliskiej parafii księdza, który nową siedzibę poświęcił. Całość z humorem poprowadził znany ze swych audycji w Radiu FAMA Franciszek Niewiadomski.

"Otwarcie nowej siedziby, było dla nas również okazją do zaprezentowania najlepszych rzeczy ze swojej handlowej oferty - powiedział szef firmy Czesław Tarczyk - Długoletnia współpraca



z produkującą piankę montażową firmą TYTAN i to, że mamy bardzo dobre wyniki w jej sprzedaży, spowodowało, że to właśnie ta firma zasponsorowała naszą uroczystość.

Także dobra współpraca z jednym z większych producentów kostki brukowej, firmą JADAR, sprawia, że sprzedajemy kostkę po cenach producenta. Ale to oczywiście nie wszystko, firma nasza zaopatruje bowiem w materiały budowlane od fundamentów po dach. Towar zaś dowozimy sami na plac budowy".

Trzydzieści lat w życiu firmy to niemało, można więc już śmiało dziś mówić o tradycjach - oferowania materiałów dobrej jakości i rzetelnej obsługi klienta.

bus

Tekst sponsorowany



SLAWOMIR BURZYŃSKI

Niedziela w skansenie



Muzeum Wsi Mazowieckiej w Sierpcu serdecznie zaprasza na imprezę plenerową **"MIODOBRANIE W SKANSENIE"** w niedzielę 6 lipca 2003 r., w godz.10.00-18.00.

Święto Miodobrania stanowi kontynuację tradycji lipcowego podbierania miodu w pasiekach. Celem imprezy jest zaprezentowanie wiedzającym pracy pszczelarza, walorów smakowych i leczniczych wyrobów pszczelich oraz zachęcanie do spożywania miodu będącego bogatym źródłem witamin.

W programie:

- * Wystawa dawnego sprzętu pszczelarskiego używanego do otrzymywania miodu, a także uli i sprzętów związanych z przetwarzaniem wyrobów pszczelich: "Kto ma pszczoły, ten ma miód"
- * Opatrzony komentarzem pokazy podbierania i wirowania miodu w wykonaniu Regionalnego Związku Pszczelarzy w Płocku (godz.11.00, 13.00, 15.00)
- * Kiermasz sprzętu pszczelarskiego i wyrobów pszczelich
- * Degustacja różnych gatunków miodu

- * Występ zespołu regionalnego
- **Ponadto:**
- * Wystawa "Rok polski w tradycyjnych zajęciach codziennych", prezentowana w 9 zagrodach, ilustrująca codzienne prace gospodarskie: tkanie płótna, wirowanie miodu, wyplatanie koszy z wikliny, suszenie ziół, otrzymywanie śmietany, wyrób twarogów, wypiek chleba
- * Pokazy rzemiosła i rękodzieła ludowego (kowlstwa, tkactwa, garncarstwa, plecionkarstwa, haftu i rzeźby)
- * Występ kapeli ludowej
- * Degustacja wiejskiego chleba z mąsem i świeżym miodem
- * Ognisko z możliwością pieczenia kielbasek
- * Zabawa przy muzyce
- * Przejazdki bryczką i w siodle

W XVIII-wiecznej karczynie "POHULANKA" serwowane będą potrawy kuchni regionalnej: wiejski chleb ze smalcem, żurek staropolski, czernina z kluskami kartoflanymi, kluski kartoflane ze skwarkami i twarogiem, babka ziemniaczana, bigos.

Bilety w cenie: ulgowy - 7 zł, normalny - 9 zł.

Dzieci do lat 7 wstęp wolny!!!
Imprezy plenerowe "Niedziela w skansenie" odbywać się będą w każdą niedzielę i święto do 28 września 2003 r.

Godziny otwarcia skansenu:
Lipiec - sierpień:
Codziennie z wyjątkiem poniedziałków w godz.10.00-18.00.

Ziemia NA LATO



codziennie od poniedziałku do piątku
od godz. 15.00 do 16.00

Sportowy Konkurs Radia Plus w Twoim mieście

do wygrania atrakcyjne nagrody

plus radio

Ziemia

współorganizator:

FIRMA WIERNICKI ŁOWICZ, UL. POZNAŃSKA 120
- SPRZEDAŻ SAMOCHODÓW, MOTOROWERÓW I SKUTERÓW ORAZ CZĘŚCI I AKCESORIÓW SAMOCHODOWYCH

Konkurs sportowy Radia PLUS prowadzony będzie przez okres wakacji codziennie w różnych miastach i miasteczkach naszego regionu. W powiecie sochaczewskim organizowany będzie wspólnie z naszym tygodnikiem sześć razy.

Już 1 lipca spotkamy się w **Teresinie**, gdzie od godz.15.00 do 16.00 na podanym przez radio placu trwał będzie konkurs w rzutach piłką do kosza. Dla najcelniejszych organizatorzy: Radio PLUS i Tygodnik "Ziemia Sochaczewska" przygotowali nagrody.

Relacja oczywiście w Radiu PLUS i naszej gazecie.

Sprawdź swoje koszykarskie umiejętności.

Datę i miejsce następnego sportowego konkursu w naszym powiecie podamy w przyszłym numerze. Życzymy powodzenia. (b)

Przypomnijmy sobie Kobylińskiego

Dyrektor Muzeum Karykatury w Warszawie zaprasza za naszym pośrednictwem na kolejną wystawę. Będzie to tym razem pokaz rysunków jednego z najbardziej znanych polskich satyryków, a jednocześnie znakomitego gawędziarza i znawcę broni dawnej oraz munduru, niezjącego już niestety Szymona Kobylińskiego.

Właśnie z okazji pierwszej rocznicy śmierci artysty w salach Muzeum Karykatury przy ul.Koziej obejrzyć będzie można retrospektywną wystawę jego plastycznej twórczości, która odbędzie się pod honorowym patronatem Ministra Kultury Waldemara Dąbrowskiego oraz Prezydenta m. st. Warszawy - Lecha Kaczyńskiego.

Wystawa potrwa od 1 lipca do 31 sierpnia 2003 r. Zachęcamy do obejrzenia podczas wakacyjnych wypadów do stolicy. (b)



Awaryjny koncert w muzycznej Chopin lepszy od flamenco

Niedzielny plenerowy koncert w Szkole Muzycznej o mało nie doszedłby do skutku. Ponieważ, jak relacjonuje dyrektor Joanna Niewiadomska-Kocik, zaniepokojona brakiem wykonawcy na 15 minut przed godz. 16.00, zadzwoniła do szefa zespołu flamenco, który miał wystąpić w ostatnią niedzielę.

Gdy dowiedziała się, że grupa jest jeszcze pod Poznaniem, o mało nie zemdląca, obserwując napływające do parku tłumy słuchaczy.

Jednak zebrała myśli i zadzwoniła do Żelazowej Woli, by zapytać, kto dzisiaj koncertował. Okazało się na szczęście, że grał w domu Chopina znakomity pianista Filip Wojciechowski, którego akurat pani dyrektor знаła. I właśnie odszedł on od fortepianu. Po krótkiej telefonicznej rozmowie, bez problemu zgodził się uratować sytuację. Przyjechał więc natychmiast i zagrał wspaniale, a zachwyceni ludzie cieszyli się z tej niespodziewanej zmiany. Flamenco zostało zaś pod Poznaniem. (b)

Ethnosfera w Skierniewicach

Na estradzie przy Młodzieżowym Centrum Kultury w Skierniewicach, w piątek 4 lipca i sobotę 5 lipca, zobaczyć i usłyszeć będzie można kilkanaście zespołów z Polski, Kanady, Czech, Ukrainy, Słowacji, Białorusi, Iranu, Senegalu i Bułgarii. Wszystko to w ramach V Europejskiego Festiwalu Muzyki Etno i Folk "Ethnosfera".

Zapraszamy wszystkich chętnych do Skierniewic. (b)

Lato w Muzeum

I. Wystawy stałe
- "Gdy bój nad Bzurą wrzał - Pole bitwy 1939-1945"
- Ekspozycja plenerowa sprzętu bojowego Wojska Polskiego

11 lipca godz.11.00 - Dawne grody i osady
18 lipca godz.11.00 - Sprzęt bojowy Wojska Polskiego 1939-1945 (ekspozycja plenerowa)

II. Wystawy czasowe
- Rodzina Hugo-Baderów w Muzeum Ziemi Sochaczewskiej i Pola Bitwy nad Bzurą
- "Kolory życia" - malarstwo dzieci z Sudanu
- "Antarktyka - Życie wśród lodu"
- "Mikrofascynacje" - wystawa Klubu Modelarstwa Redukcyjnego

23 lipca godz.11.00 - "Przyroda Antarktyki"

III. Klub Modelarstwa Redukcyjnego

Sierpień
1 sierpnia godz.11.00 - "Mieszkańcy Sochaczewa w Powstaniu Warszawskim"

wtorek, czwartek, piątek w godz.10.00-13.00 (lipiec)

8 sierpnia godz.11.00 - Kazimierz Hugo-Bader - badacz dziejów ziemi sochaczewskiej
14 sierpnia godz.11.00 - Zabytki ziemi sochaczewskiej

IV. Pracownia konserwacji zaprasza chętnych do poznania tajemnic zabytkowych przedmiotów

VII. Konkurs
Konkurs turystyczno-krajoznawczy dot. Sochaczewa i ziemi sochaczewskiej (przy udziale radia "FAMA") - sierpień

środy, piątki w godz. 10.00-12.00 (lipiec)

VIII. Kiermasz książek wydawnictw własnych, oficyn "Bellona", "Egros", "Ajax", "Regraf" oraz publikacji własnych muzeum

V. Organizacja wycieczek pod hasłem "Poznajmy historię i zabytki Sochaczewa"

IX. Galeria Sztuki Współczesnej

3 lipca godz.11.00 - "Z przeszłości sochaczewskiego zamku"

Malarstwo twórców z Sochaczewa i ziemi sochaczewskiej

VI. Prelekcje i spotkania Lipiec

Muzeum czynne: wtorki, czwartki, soboty, niedziele 10.00-16.00

4 lipca godz.11.00 - Odkrycia archeologiczne na ziemi sochaczewskiej

środy, piątki 10.00-15.00.



MACIEJ WOJEWODA



Dwa w jednym, czyli jak pomóc chorym dzieciom

Już od dłuższego czasu toczą się rozmowy na temat powstania w Sochaczewie przychodni "AGA" dla dzieci z mózgowym porażeniem dziecięcym. Sieć takich przychodni powstała już na terenie województwa, m.in. w Przasnyszu, Radomiu, Ostrołęce. Inicjatorem takich działań jest Stowarzyszenie "Po prostu rodzina", które przy pomocy starostwa powiatowego zorganizowało spotkanie. Odbyło się ono 25 czerwca w ZS RCKU, a obecni byli m.in. starosta Józef Gołębiowski, wiceburmistrz Jerzy Żelichowski, prezes Stowarzyszenia Małgorzata Bal, Elżbieta Matuszewska - Woźnica - inicjator takich działań na terenie Sochaczewa, przedstawiciele miejskich placówek pomocy niepełnosprawnym, Gminnych Ośrodków Pomocy Społecznej, radni.

"Po wizytach w ośrodkach w Radomiu i Przasnyszu mamy pojęcie, jak powinna taka placówka wyglądać - twierdziła E. Matuszewska - Woźnica. - Opieka nad osobami powyżej 16 roku życia jest w naszym powiecie dużo lepsza, niż ta dotycząca dzieci młodszych. Zwłaszcza dzieci z porażeniem mózgowym, u których można dzięki odpowiedniej terapii pobudzić do obszary mózgu, które są zwykle u człowieka nieużywane. W domu, nawet w toku nauczania indywidualnego, nie ma możliwości uzyskania takich efektów. Dlatego tak częste jest zamknięcie dzieci w czterech ścianach, rozpady rodzin."

Stowarzyszenie, po rozmowach z Narodowym Funduszem Zdrowia, uzyskało wstępne zapewnienie o możliwości podpisania kontraktu na działalność takiej przychodni od stycznia 2004 r. Dla 25 - 28 dzieci potrzebne będą 4 sale z dostępem do łazienek, gabinety lekarskie i psychologiczne - logopedyczne, szatnia, wózków. Podstawowe wyposażenie to specjalne meble, tor do nauki chodzenia, materace, lustra, wykładziny przeciwpoślizgowe itp.

Koszty utrzymania takiego ośrodka oscyływałyby wokół sumy 35 tysięcy złotych miesięcznie, z czego NFZ mógłby

pokryć 28 tysięcy. Główne koszty to personel prowadzący usprawnianie dzieci. Do tej liczby dzieci trzeba zatrudnić kierownika (lekarz z II stopniem specjalizacji), dwie pielęgniarki, psychologa i logopedę, czterech fizjoterapeutów, 4 pedagogów specjalnych, jednego muzykoterapeutę. Musi być także sprzątaczką i sekretarką medyczną, oczywiście, nie wszyscy na pełnych etatach.

Konieczne będą konsultacje medyczne - okulisty, ortopedy, specjaliści programów psychologicznych, a także bieżące szkolenia personelu. Dzieci muszą dostawać posiłek (obiad), muszą mieć zapewniwano środki czystości, pomoce pedagogiczne, obsługę księgową i administracyjną. Do przychodni trzeba je jakoś dowieźć. Ośrodek zużywać będzie prąd, ciepło, wodę, odprowadzać ścieki.

Starosta Gołębiowski pytał o możliwe do sciążenia rozwiązania z innych miast, zwłaszcza w systemie utrzymania i finansowania przychodni. Trudno liczyć w tym przypadku na udział finansowy rodziców, bo zwykle nie są to rodziny zamożne. Zadeklarował, że w formie użyczenia przekaże budynek, w którym obecnie mieszczą się Warsztaty Terapii Zajęciowej, natomiast WTZ przeniosą się w ramach tego samego budynku, ale wymaga to także przystosowania nowych pracowni.

Reszta pomocy ze strony starostwa wymagać będzie jednak dobrej woli Rady Powiatu, zwłaszcza, jeżeli chodzi o ujęcie ośrodka w budżecie na rok 2004.

Burmistrz Żelichowski obiecał zwolnienie placówki od podatku od nieruchomości. Nie będą to jednak wielkie sumy, a takie zadania nie są przypisane żadnym samorządom i wynikają jedynie z dobrej woli i chęci pomocy swoim niepełnosprawnym dzieciom. Na początek potrzebne są jednak działania oszczędne, np. korzystanie z fachowców Poradni Psychologicznej - Pedagogicznej, zamiast zatrudniania nowych.

Andrzej Wach

Polemiki o teresińskim USC ciąg dalszy

Na wypowiedź z dnia 24.06.2003 r. Rzecznika Wójta Teresina i zapytanie "czy potrzebny w Teresinie USC" odpowiadam: zdecydowanie "TAK", bardzo potrzebny. Na szczęście dla mieszkańców, żadną nową reorganizacją, władze Gminy tego zmienić nie mogą (nadmieniam, że USC to nie tylko sala ślubów).

Umowa konkordatowa, na którą powołuje się Rzecznik Wójta, w przypadku USC Teresin powoduje to, że ilość formalności związanych z zarejestrowaniem małżeństw, podwoiła się. Ze względu na Bazylikę w Niepokalanowie, dużo małżeństw jest zawieranych spoza terenu gminy. Ta sytuacja nie ma nic wspólnego ze ślubami zawieranymi w USC i nie ma znaczenia, czy ślubów cywilnych zawarto czternaście, pięćdziesiąt czy tylko jeden w roku. Wszystkie powinny mieć odpowiednią oprawę i uroczysty nastrój. Dla osób, które po raz drugi zawierają małżeństwo i dla ich rodzin, też jest to chwila doniosła i uroczysta. Nowożeńcy, którzy chcą wziąć ślub w USC, powinni domagać się udostępnienia do tego celu gabinetu Wójta, ten jak na warunki lokalowe w tej gminie, jest dość reprezentacyjny, a Pan Wójt to rozumie, gdyż z racji pełnienia swojej funkcji, jest również kierownikiem Urzędu Stanu Cywilnego. Więc pytanie Pani Rzecznik było niezasadne.

Natomiast, czy w gminie liczącej niespełna jedenaście tysięcy mieszkańców, gdzie urzęduje Wójt Gminy, Zastępca Wójta, Sekretarz Gminy, dodatkowo zatrudniony jest Redaktor Prowadzący Teresiński Informator Samorządowy, potrzebny jest jeszcze Rzecznik Wójta - tego nie je-

stem pewna, podobnie jak wielu mieszkańców, z którymi rozmawiałam. W dodatku, ażeby zapewnić Pani Rzecznik komfort pracy, oddano do dyspozycji pokój, z którego przeniesiono tajną kancelarię, w zupełnie nieodpowiednie miejsce.

Szczególnymi względami obdarza obecny Wójt nowo przyjętych pracowników. Dopiero co przyjęci już otrzymali podwyżki płac, a niektórzy długoletni pracownicy, nie otrzymali wcale. Nowo zatrudniony pracownik, na stanowisku do spraw publicznych, urzęduje w pokoju o powierzchni ok. 20 m². Dlaczego tam nie może pracować więcej osób? Takie właśnie problemy lokalowe poruszyłam w swoim pierwszym artykule, natomiast Pani Rzecznik, sprytnie pomijając moje ważne uwagi, skoncentrowała się na wymyślonych meblach z lat 70-tych. Takich mebli w USC nie ma, bo te o walorach estetycznych, które doceniła Pani Rzecznik, były zakupione w połowie 2001 roku, wtedy, kiedy jeszcze pracowałam. Stoły i krzesła na sali konferencyjnej, które, jak twierdzi Pani Rzecznik, mają dodawać uroku ceremonii zaślubin, zostały zakupione w 1998, czyli przez władze poprzedniej kadencji.

Nowa reorganizacja w Urzędzie Gminy spowodowała, że referaty: Ewidencji Ludności, Urząd Stanu Cywilnego i Rejestracji Działalności Gospodarczej, najczęściej odwiedzane przez mieszkańców Gminy, zostały ograniczone przez obecne władze do dwóch niewielkich pokoi i wnęki. Referaty, o których mowa, powinny być wizytówką gospodarzą gminy. Tutaj nowi mieszkańcy kierują swoje pierwsze kroki, ażeby dokonać zameldowa-

nia. Tu, z chwilą uzyskania pełnoletności, młodzi ludzie stykają się pierwszy raz z Urzędem. Tu cieszą się z rodzin i zaślubin, tu smucą się z powodu utraty kogoś bliskiego, kiedy sporządzają akt zgonu i wtedy powinni poczuć się nieskrępowani, kiedy ronią łzy.

W tych właśnie referatach przez najbliższe kilka lat, zgodnie z ustawą o dowodach osobistych, mieszkańcy gminy będą musieli je wymieniać. W pierwszej kolejności dowody wydane w latach 60-tych, czyli najstarsi mieszkańcy i muszą to robić osobiście. Na obsługę właśnie tych mieszkańców, Wójt poprzedniej kadencji zwracał szczególną uwagę. W tym celu urządzone zostały pokoje, w którym kierownik USC posiadał swoje biuro, tam też zajmował się obsługą z zakresu dowodów osobistych. Pokój ten został zabezpieczony i posiadał antywłamaniowe drzwi.

Na potwierdzenie tego faktu, odsyłam Panią Rzecznik do kopii pisma, które zostało wysłane do Urzędu Wojewódzkiego, odnośnie zabezpieczenia sprzętu komputerowego, oraz dokumentów związanych z wydaniem dokumentów tożsamości. Odsyłam również do protokołu kontrolnego, jaki posiada Urząd Gminy z kontroli przeprowadzonej w 2002 roku przez Archiwum Państwowe, a który dotyczy zabezpieczenia dokumentów w USC.

Przed wejściem, do byłego pokoju USC i dowodów osobistych, w korytarzu przed była salą ślubów, było kiedyś miejsce, gdzie interesanci przy stoliku mogli spokojnie wypełnić formularz, gdzie

mogli otrzymać fachową poradę, lub pomoc. Dzisiaj takiego miejsca są pozbawieni. Czekają w głównym holu - wejściu nie zawsze mając gdzie usiąść.

To prawda, że te referaty nie przynoszą zysków dla Gminy, zwykle opłaty, jakie wnoszą interesanci, są opłatami skarbowymi, a za dowody, opłata odsyłana jest do Urzędu Wojewódzkiego. Ale te referaty nie obsługują interesantów innych gmin, tylko mieszkańców Gminy Teresin.

Szanowny Panie Wójcie, są to Pana wyborcy. Zapraszam Państwa do odwiedzenia Urzędu Gminy i naocznie przekonania się o faktycznych warunkach, jakie stworzono dla obsługi mieszkańców, po dokonanej reorganizacji.

Co do zasadności zlikwidowania sali ślubów, zdziwiam się, że Wójt Gminy wyciągnie wnioski. Zdarzyć się mogą takie sytuacje, kiedy sala konferencyjna będzie zajęta, w tym samym czasie musi odbyć się szkolenie, spotkanie z bezrobotnymi, lub zechcą spotkać się seniorzy z Koła Kombatantów. Co wtedy Pan Wójt im zaproponuje? Sala ślubów była wykorzystywana w takich sytuacjach.

Proszę mi wierzyć, że nie trzeba być bardzo bystrym, ażeby w obecnej sytuacji podczas ślubów, które będą odbywać się w soboty, dostrzec możliwość łatwego poruszenia się po całym Urzędzie Gminy, czyli w czasie ślubów urząd pozostanie bez nadzoru. Być może Pan Wójt zatrudni w tym celu strażnika, tylko żeby nie chciał oddzielnego pokoju.

M.Korniłowicz



Tradycją stało się już, że w czasie dwóch wakacyjnych miesięcy, oprócz stałych niedzielnych koncertów, w Żelazowej Woli można posłuchać muzyki na żywo także w soboty. Odbywa się to w ramach Estrady Młodych, na

której prezentują się młodzi, zdolni pianiści.

W najbliższą sobotę, 5 lipca o godz. 11.00 wystąpi Wojciech Nycz.

Pianista urodził się w 1978 r. w Krośnie, studiował w Akademii Muzycznej w Łodzi, obecnie jest absolwentem Akademii Muzycznej w Krakowie i kontynuuje studia w Finlandii. Jest laureatem nagród i wyróżnień na krajowych konkursach muzycznych oraz dwukrotnie, nagrody - stypendium, w Ogólnopolskim Konkursie Pianistycznym na Stypendia Artystyczne im. Fryderyka Chopina w Warszawie w 1996 r. i w 2003 r. Brał udział w licznych kursach interpretacji oraz w festiwalach muzycznych m.in. w Siedlcach, Nałęczowie, Krośnie.

W niedzielę 6 lipca o godz. 11.00 z koncertem wystąpi Maria Korecka, o 15.00 - Paweł Kubica

Maria Korecka-Soszkowska ukończyła z odznaczeniem Akademię Muzycz-

ną w Krakowie oraz Akademię Muzyki i Sztuki w Wiedniu. Studiowała u wybitnych pedagogów, m.in. przez wiele lat u profesora Henryka Sztompki w Polsce oraz u profesora Dietera Webera w Austrii. Jest laureatką krajowych i międzynarodowych konkursów i festiwali: m.in. zdobyła pierwszą nagrodę w St. Moritz, pierwszą nagrodę za interpretację muzyki hiszpańskiej w Santiago de Compostella, drugą nagrodę w konkursie muzycznym im. Ignacego Jana Paderewskiego. Działalność pianistyczna Marii Koreckiej-Soszkowskiej obejmuje koncerty i nagrania radiowe, telewizyjne i płytowe w kraju i poza granicami. Maria Korecka-Soszkowska zajmuje się również pracą pedagogiczną, obecnie jest profesorem Akademii Muzycznej w Łodzi. Jako juror, uczestniczy w pracach konkursów krajowych i międzynarodowych.

Paweł Kubica urodził się w 1973 roku, jest absolwentem

tem Akademii Muzycznej w Krakowie. Umiejętności pianistyczne doskonalił uczestnicząc w kursach mistrzowskich prowadzonych m.in. przez: Halinę Czerny-Stefańską i Andrzeja Jasińskiego.

Biorąc udział w konkursach zdobył szereg nagród i wyróżnień, m.in.: 1989 - II nagroda w grupie młodzieżowej w Konkursie Miłosa Magina w Paryżu, 1989 stypendium Towarzystwa im. Fryderyka Chopina w Warszawie, 1990 - I nagroda na Ogólnopolskim Konkursie Muzyki Karola Szymanowskiego w Zakopanem, 1998 - I nagroda i nagroda specjalna na I Międzynarodowym Konkursie Współczesnej Muzyki Kameralnej im. Krzysztofa Pendereckiego.

W Warszawskich Łazienkach w niedzielę 6 lipca będzie można usłyszeć Igora Lovchinsky z USA (godz. 12.00) oraz Emiliana Madeya (godz. 16.00).

VIDEO

Czerwony smok

- thriller

Reż. Brett Ratner
Wyst. Anthony Hopkins, Ralph Fiennes, Edward Norton

Ciąg dalszy "Milczenia owiec". Hannibal Lecter trafia do więzienia za sprawą agenta FBI, który rezygnuje z pracy, aby potem do niej powrócić. Musi odnaleźć innego psychopatycznego mordercę nazywanego zębowa wronka. Nie wie jednak, że do współpracy będzie mu potrzebny Hannibal Lecter, który świetnie umie wczuć się w psychikę zbrodniarza.

Elementy makabry mieszają się z komicznymi, do tego dochodzi gra aktorska znakomitych gwiazd kina. "Czerwony smok" położył na łopatkach "Hannibala" zdecydowanie.

1. Wpół do śmierci - akcja (S. Seagal, T. Plana)
2. Show - komedia (C. Pazura, D. Segda)
3. Śmierć nadejdzie jutro - akcja (P. Brosnan, H. Berry)
4. Animatrix - anim./sf
5. Tożsamość Bourne'a - akcja (M. Damon, F. Potente)

Nowości dostępne również na płytach DVD.

Wypożyczalnia Kaset Video ul. 1 Maja 18, Sochaczew.

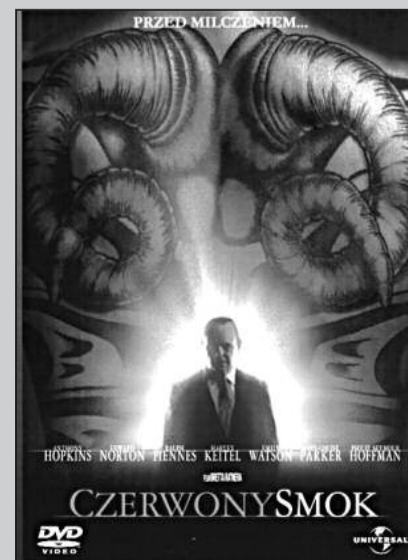

Listy do redakcji

Droga redakcjo!

Kto nam pomoże? Mieszka-
my w bloku nr 3 przy ulicy Sen-
atorskiej już 35. rok. Po stro-
nie parzystej ulicy większość
bloków należy do Spółdzielni
Mieszkaniowej "Włóknarz",
natomiast po stronie nieparzy-
stej jest tylko jeden blok
należący do Spółdzielni Miesz-
kaniowej i my nie mamy pana.

Mamy piaskownicę, która
ponad 20 lat ma niewymieniany
piach i raczej jest ubikacją dla
psów (psy przeprowadzane
z odległych bloków) i pijaków,
aż przykro się robi, gdy widzi-
my, jak pijacy czy ludzie prze-
chodzący na rynek załatwiają
swoje potrzeby fizjologiczne
pod naszymi oknami, pod drze-
wami i pod murem garaży, a my
nie mamy na to żadnego wpły-
wu.

Nie mamy śmietnika i cho-
dzić musimy kilka bloków da-
lej, a tam też mieszkańcy krzy-
wo na nas patrzą. Mieszkańcy
bloku parę metrów przed nami
korzystają ze śmietnika przy
LUX-ie na ulicy Pokoju, nato-
miast nam nie wolno, bo oni
mają klucze.

Przed wszystkimi blokami
są masywne ławki, natomiast
przed naszym blokiem nie ma
żadnej, a ludzie starzy i często
bardzo chorzy nie mają gdzie
przysiąść, żeby zaczerpnąć po-
wietrza.

Jeżeli nam coś wolno, to
tylko co jakiś czas płacić coraz
większy czynsz czy fundusz re-
montowy (na co?)

Bardzo prosimy, żeby tygo-
dnik "Ziemia Sochaczewska"
spowodował, by Spółdzielnia
Mieszkaniowa zorganizowała
przed blokiem spotkanie
z mieszkańcami bloku nr 3

z udziałem przedstawicieli
Spółdzielni i gazety Ziemia So-
chaczewska, liczymy, że to od-
niesie skutek.

Mieszkańcy bloku nr 3 przy ulicy
Senatorskiej

Od redakcji:

Sprawę mieszkańców, wraz
z pakietem innych problemów
zgłosiliśmy prezesowi SM
i otrzymaliśmy następującą od-
powiedź. Rozumiemy proble-
my mieszkańców, ale w tym
wypadku przyznajemy rację
prezesowi SM, że pewnych
problemów nie da się załatwić
z pominięciem Spółdzielni. Oto
dokładna treść odpowiedzi:

W odpowiedzi na pismo
z dnia 12.06.2003 r. Spółdziel-
nia Mieszkaniowa Lokator-
sko-Własnościowa informuje
jak niżej:

- wskazana w piśmie pia-
skownica oraz garaże naprze-
ciw budynku przy ul. Senator-
skiej 3 nie są w administrowa-
niu naszej Spółdzielni, teren
należy do jednej ze Wspólnot
Mieszkaniowych.

- Spółdzielnia zgłaszała
problem zaniedbanego terenu
telefonicznie do Urzędu Miasta
Wydz. Ochrony Środowiska
z celu ustalenia właściciela
działki oraz wydania polecenia
uporządkowania terenu oraz na
piśmie w dn. 14.09.1999 r. Po-
mimo tego do dnia dzisiejszego
nie podjęto stosownych dzia-
łań.

- Odnośnie usytuowania
przy omawianym budynku
śmietnika, informujemy, że
mieszkańcy tego budynku kor-
zystają z altany śmietnikowej
zlokalizowanej przy ul. Senator-
skiej 2 (odległość 100 m).

- Postawione doraźnie po-
jemniki przy budynku, na sku-
tek interwencji lokatorów oraz
Urzędu Miasta z dn. 02.10.1996
r. - zostały usunięte.

- Ustawione w ubiegłym
roku trzy ławki przed budyn-
kiem, zostały usunięte na
prośbę lokatorów z uwagi na
naganne zachowanie przebywa-
jącej na ławkach młodzieży, za-
kłócającej spójność mieszkańcom
do późnych godzin nocnych
(bliskość sklepu z napojami al-
koholowymi). Dlatego też dzi-
wi stanowisko części mieszkań-
ców pisane anonimowo w tak-
im tonie, tym bardziej, że na
każdym osiedlu działają Rady
Osiedla, które są faktycznymi
przedstawicielami mieszkań-

ców i tego typu sprawy powin-
ny być załatwione bezpośrednio
na styku Rady Osiedla - Za-
rząd.

Ponadto Zarząd informuje,
że na przełomie marca i kwiet-
nia odbyły się zebrania Grup
Członkowskich, w których to
zebraniach powinni brać udział
wszyscy mieszkańcy, celem
omówienia najistotniejszych
spraw związanych z danym
osiedlem. Tymczasem na ogólną
ilość 733 członków osiedla
Senatorska w zebraniu wzięło
udział jedynie 26 osób (w tym 9
delegatów), co stanowi 3,5
proc. ogólnej liczby członków.

Odnotowujemy więc jako
Zarząd Spółdzielni minimalne
wręcz zainteresowanie lokato-
rów jej sprawami. Właśnie na
zebraniach Grup Członkows-
kich jest czas i miejsce na po-
ruszenie tego typu problemów
i załatwianie tych spraw a nie
z pominięciem Spółdzielni, a
szukanie "pomocy" w mediach.

Działanie obecnego Zarzą-
du idzie w kierunku mówienia
o wszystkim, nawet o trudnych
sprawach w gronie struktur
Spółdzielczych. Dlatego
uważamy, że anonimowo pisane
z pominięciem Spółdzielni po-
wodują tylko złą atmosferę i ni-
czemu nie służą.

Zarząd i pracownicy Spół-
dzielni są zawsze do dyspozycji
mieszkańców i tak proste sprawy
nie stanowią problemu do
prawidłowego ich załatwienia.
Ponadto Zarząd informuje, że
o sprawach poruszanych w an-
onimie dowiedzieliśmy się po
raz pierwszy, a więc wcześniej
nikt nie zgłaszał tych spraw za-
równo do administracji jak też
do Zarządu.

Do Spółdzielni wpływają
skargi od mieszkańców budyn-
ku z kl.III na naganne zachowa-
nie młodzieży tj. niszczenie
klatki schodowej, instalacji
elektrycznej, niszczenie drzwi
wejściowych, zanieczyszczenie
klatki i piwnicy oraz zastraszanie
lokatorów. Spółdzielnia
wielokrotnie występowała do
Policji informując o ekscesach
chuligańskich, prosząc jedno-
cześnie o objęcie szczególnej
opieką i kontrolą budynku oraz
zaprowadzenie ładu i porządku.



HOROSKOP

Baran 21.III. - 20.IV.

Już na początku tygodnia od-
czujesz przyływ energii.
To naprawdę dobry moment
rozpoczęcia wakacji. Jeśli pla-
nujesz urlop później, to w tym
czasie możesz się spodziewać
powodzenia w interesach.
Z pewnością teraz łatwiej ci
będzie osiągnąć zawodowy
i finansowy sukces. Można po-
wiedzieć, że sukces stoi za
progami i niecierpliwie czeka
na swoją wielką chwilę. Tylko
nie kłóć się z szefem o byle
głupstwo. To nie popłaca.

Byk 21.IV. - 21.V.

Ten tydzień będzie wymagał
od ciebie szczególnych
umiejętności: podobania się
ludziom, sprawiania korzyst-
nego wrażenia, a także sztuki
doradzania innym i znajdowa-
nia najlepszych rozwiązań
problemów. Już w pierwszych
dniach konieczne będzie pod-
jęcie serii decyzji dotyczących
twojej pracy. Nie zwlekaj
z tym dłużej, bo wkrótce może
być za późno. Nie pozwól wy-
przedzić się konkurencji. By-
łoby szkoda.

Bliznięta 22.V. - 21.VI.

Wielu ludziom będziesz te-
raz potrzebny - sprawy
i problemy twoich naj-
bliższych okazały się ważniejsze
i pilniejsze niż twoje własne.
Możesz mieć wrażenie, że
żyjesz głównie po to, aby in-
nym doradzać, pomagać,
prostować czyjeś drogi. W pracy
mnóstwo krzątający, co ci
może jednak wyjść na dobre,
gdyż ten czas sprzyja osiągnię-
ciu sukcesu zawodowego, co
na prosty sposób przekłada się
na finanse.

Rak 22.VI. - 22.VII.

Na początku tygodnia czeka
cię jeszcze dużo obowią-
zków i raczej niewiele czasu na
przyjemności. Prócz tego -
spore wydatki, i to takie, które
są koniecznością. Intrygi
w pracy to wynalazek stary jak
świat, więc nie dasz rady zupeł-
nie ich uniknąć. Ale możesz
nie brać w nich udziału.
Uśmiechaj się nawet do tych,
którzy nie pałają do ciebie
sympatią.

Lew 23.VII. - 22.VIII.

W pierwszych dniach tygo-
dnia czeka cię dużo pra-
cy. Trzeba będzie przysiąść fa-
łdów, zadbać o szczegóły, do-
pilnować terminów. Możesz
jednak oczekiwać, że twoje
wysiłki zostaną docenione
i odpowiednio wynagrodzone.
Pod koniec tygodnia będziesz
już miał więcej czasu na re-
laks. I choć twoje akcje rosną,
nie przestawaj patrzeć na ręce
kolegom. Uspiona czujność
może doprowadzić do przykrych
niespodzianki.

Panna 23.VIII. - 22.IX.

To będzie naprawdę gorący
tydzień! W pracy więcej za-
jęć, odpowiedzialnych zadań,
toteż szefowie niechętnie będą
teraz puszczać Panny na urlo-
py. Ale za to są dni sprzyja-
jące sukcesom zawodowym.
Nie przegap ich! Okazje, które
teraz się pojawiają, mogą
wyraźnie zmienić na lepsze
twoje życie zawodowe. Tym
bardziej, że będziesz bezbłęd-
nie wyczuwać, kto jest wobec
ciebie szczyry i prawdziwie ci
przychylny.

Waga 23.IX. - 23.X.

Konieczność podnieść swoje
kwalifikacje. Nie wiadomo
przecież, co się wydarzy za
miesiąc czy kwartał. Trzeba
być przygotowanym. W tym
tygodniu w pracy wiele spraw
uda się szczęśliwie posunąć do
przodu. Możesz również li-
czyć na przyływ gotówki.
A jeśli planujesz już wakacje,
zadaj o to, aby to był czynny
wypoczynek, bo twoja natura
domaga się zmian, ruchu
i działania.

Skorpion 24.X. - 22.XI.

Tydzień upłynie pod zna-
kiem konkretnych zadań -
wiadomo będzie, co robisz
i czego się trzymać. Pracy bę-
dzie więcej niż zwykle, i to tej
wymagającej skrupulatności.
Podczas tej bieganiny nie za-

pominaj, że kariera to rzecz
bardzo dobra, ale znacznie
ważniejszy jest uśmiech i spo-
kój ducha. Dlatego wycisz
swoje emocje, nie za rzadko
cieszysz się choćby z zachodu
słońca?

Strzelec 23.XI. - 21.XII.

Przed tobą tydzień pełen
luzu, swobody, moż-
liwości układania sobie życia
tak, jak ci się podoba. Przy-
jemności będzie zdecydowa-
nie więcej niż obowiązków.
Pod koniec tygodnia czeka cię
intensywne życie towarzyskie,
co oznacza nowe znajomości,
kontakty, powrodozenie wśród
ludzi. W sferze finansowej
trzeba się liczyć z większymi
niż zwykle wydatkami, ale co
najważniejsze, nie będziesz
ich żałować.

Koziorożec 22.XII. - 20.I.

Wiele spraw i pomysłów od-
kładałeś dotąd na "lepsze
czasy" - a teraz okaże się, że te
lepsze czasy właśnie nadeszły.
W pracy zwierzchnicy wrzeszczą
poznają się na twoich talentach,
pojawia się realna szansa na
zwiększenie dochodów. Ten ty-
dzień w ogóle jest dobrym okre-
sem na zacykanie nowych
życiowych projektów, takich
jak nowa praca czy zmiana
mieszkania. Możesz też odkryć
atrakcyjne miejsce na wakacje.

Wodnik 21.I. - 20.II.

Nie tylko twoi najbliżsi, ale
także współpracownicy
nie będą w stanie bez ciebie się
obejść. Jeśli zaś zaplanowałeś
na ten czas wyjazd, spędzisz
go tak intensywnie, że po po-
wrocie będziesz musiał solid-
nie wypocząć. Do wydatków
podejdiesz teraz z dużym
wycuciem. Nie wybieraj
z dwóch możliwości, jeśli
masz co najmniej cztery. Ktoś
jest w stanie poświęcić dla cie-
bie nawet własną karierę.

Ryby 21.II. - 20.III.

To będzie naprawdę udany
tydzień. Ale bądź ostrożny,
tak na wszelki wypadek.
W najbliższych dniach naj-
ważniejsza będzie praca ze-
społnowa. Pamiętaj, że sukcesy
łatwiej osiągnąć w grupie. Nie
przejmuj się tym, że czasami
na twoim koncie jest mniej
pieniędzy, niż chciałbyś mieć.
Mówi się trudno i zarabia się
dalej. Nie stawiaj zawsze na
swoim. Czasami winą leży po
twojej stronie, a konflikty zda-
rzają się nawet w najlepszych
rodzinach.

KRZYŻÓWKA nr 27

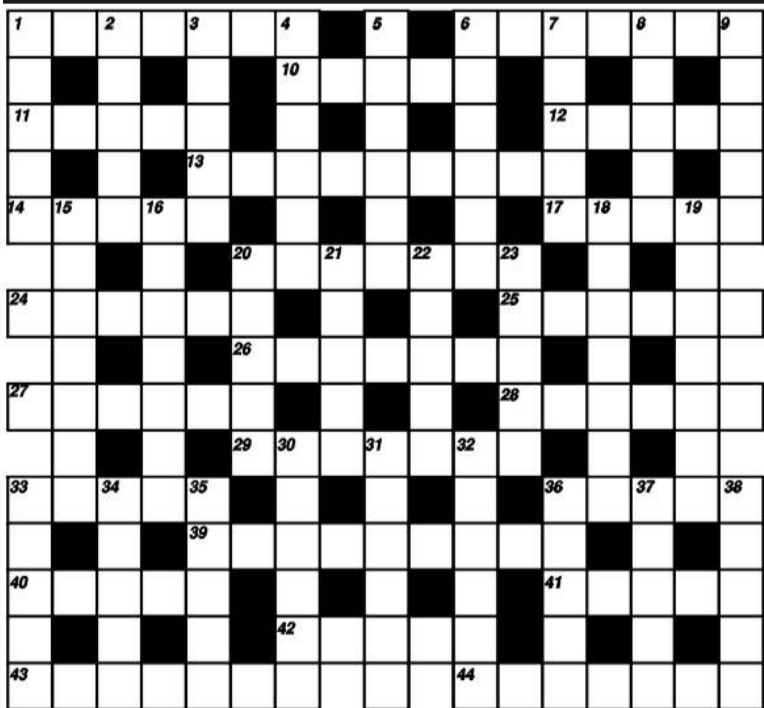

Poziomo:

1 - miejscowość koło Sochaczewa, 6 - produkt z Chodakowa, 10 - klejnot, 11 - narzędzie snycerza, 12 - surowiec dla Plecewic, 13 - dziecięcy pojazd na dwóch kółkach, 14 - foka z Bałtyku, 17 - opera Pucciniego, 20 - kobieta szpieg, 24 - fragment, 25 - dzielnica Chodakowa, 26 - podium, 27 - rodzaj obwarzanka, 28 - nasz król, 29 - zbrojna napaść, 33 - in. kotew, 36 - rocznik, 39 - wzięty przez porwawczy, 40 - rodzaj powozu, 41 - coś

pisznego, żydowski przysmak, 42 - polski muzykolog (1879-1956), 43 - imię męskie, 44 - marka samochodu.

Pionowo:

1 - tytuł szlachecki, 2 - zamek lub ciastko, 3 - rodzaj zamieszku, 4 - zakończenie, 5 - rodak, 6 - uczy się sam, 7 - masa z miodu i orzechów, 8 - miasto w pn. wsch. Francji, 9 - wynajęta brawa, 15 - włókno otrzymywane z trawy ostnicy, 16 - nie za, 18 - miasto nad Łyną, 19 - domieszka do kawy, 20 - imię żeńskie, 21 - jest nim m.in. tłuszcz, 22 - może być hipnotyczny, 23 - miasto lub zatoka w Jordanii, 30 - mały samochód wyścigowy, 31 - szklivo, 32 - imię męskie, 33 - "broń" jeża, 34 - wyspiarskie państwo w Oceanii, 35 - należący do Portugalii archipelag na Atlantyku, 36 - włączenie się, 37 - piękna boginka, 38 - lasica.

Spośród nadesłanych w przeciągu miesiąca prawidłowych rozwiązań jednej z zamieszczonych w tym okresie krzyżówek wylosujemy kartę, której nadawca otrzyma 50 zł. W związku z tym rozwiązania krzyżówek będziemy podawać w pierwszym numerze następnego miesiąca, wraz z nazwiskiem zwycięzcy. Zapraszamy do zabawy i życzymy powodzenia.

Rozwiązanie krzyżówki nr 23

Poziomo: PELIKAŃ, DEPOZYT, ERATO, KAWON, TOWER, WSPÓLNOTA, PARKA, SURMA, PLAN-SZA, OTYLIA, DRAGON, CENTAUR, ANORKA, ILORAZ, ANKIETA, ATLAS, BASZA, ADNOTACJA, TEMAT, ZADRA, WATRA, LATARKA, NARKOZA.

Pionowo: PIKAP, LEWAR, KANWA, NEAPOL, MARLIN, DOBOSZ, POTAS, ZAWÓR, TERMA, ANTE-NAT, KALORIA, UPADOWA, MIOTACZ, PAKKA, ASNYK, SZALE, ADRIA, NINIWA, ISTOTA, TYCJAN, ARTEL, LIMIT, SATYR, BAZAR, SIDŁO, AGAMA.

Rozwiązanie krzyżówki nr 24

Poziomo: MATRIKS, MALBORK, ZBOŻE, KLOPS, NERKI, KURDYSTAN, AWIZO, ORSZA, PANTERA,

SKNERA, MAZEPA, STANICA, ANTABA, NAROST, TRABANT, MASZT, SAMAR, RECENZENT, TĘTNO, AŁTAJ, NETTO, KORWETA, CHAPLIN.

Pionowo: MEKKA, TROKI, IŃSKO, SZARŻA, KORYNT, MENTOR, LENNO, OBRUS, KAIDA, WOKANDA, ZIELARZ, REZERWA, ZAPASKA, PASAT, NIASA, EGI-DA, AMANT, RYCINA, BANITA, NIEMOC, MOTEK, SE-TER, TROJE, STAJA, MOTYL, REJON.

Rozwiązanie krzyżówki nr 25

Poziomo: ZAMKOWA, SZPITAL, KLACZ, NANDU, AM-PER, SOCHACZEW, TRAKT, ORKAN, MALINKA, OTEL-LO, NIKITA, KANASTA, ARYJKA, PATYNA, STYŁOWA, WASAL, KWIAT, INDONEZJA, CEKIN, BZURA, YACHT, KOLCZYK, ATAKAMA.

Pionowo: ZENIT, MINIA, OPUST, AKACJA, MALAWI, SZCZEK, PRAWO, TĘPAK, LOREN, RETORTA, KOLEJ-KA, ROKOTÓW, ALTANKA, MOKAS, LANDY, NISKO, ANAPA, TADŻYK, LENICA, WIZYTA, WICEK, SOKAL, LINCZ, KABZA, INULA, TRATA.

Rozwiązanie krzyżówki nr 26

Poziomo: POLLUKS, GRUNDIG, ZATRA, SERSO, ZŁOTO, DARDANELE, ARMIA, PTAKI, SKWAREK, OSE-TIA, REKORD, ZDROWIE, STRAWA, TRYTON, NIAGA-RA, POPAS, TALAR, OBSZARNIK, JAZON, ANZUS, KWANT, KONKRET, ANZELMA.

Pionowo: PISIA, LARUM, URODA, SZARAK, UTRATA, GAZELE, UCZEP, DIODA, GLOBI, RISOTTO, INTRATA, TOKSYNA, KORDOWA, SAZAN, WERWA, RAWKA, KRETA, INSEKT, GRANAT, RENETA, PAJĄK, PUZON, SONAR, TKACZ, LIZOL, RYSIA.

Nagrodę wylosował p. Andrzej Sobieraj. Gratulujemy i za-praszamy do redakcji.

Drobne ogłoszenia

Usługi

● Żaluzje, Verticale, Rolety tekstylne, Rolokasety zewnętrzne. Kozłowski, Słowiańska 17, tel.862-98-20, 0-604-830-360. ZS-1

● Vertal - żaluzje - verticale antystatyczne - rolety tekstylne, zaciemniające - rolety antywłamaniowe. Producent, montaż, VAT. Tel. 0-602-736-692, 0-602-297-257. ZS-2

● "Dominges" oferuje: **ŻALUZJE, VERTICALE, PLYSY, ROLETY, MOSKITIERY - SIATKI P/OWADOM. Tel. 0-602-762-141 - upusty.** ZS-7

● **Autozłom**, kasacje pojazdów bez opłat, tel.(0-46) 861-94-66. ZS-4

● **Pranie dywanów**, wykładzin, tapicerek meblowych i samochodowych, tel.0-602-496-187. ZS-5

● **WIDEOFILMOWANIE + FOTOREPORTAŻE, ŚLUBY, WESELA, INNE, DVD, VIDEO CD, SVHS, STEREO, TEL. 862-63-38.** ZS-6

● Solidnie położę gładź gipsową, glazurę, terakotę, panele oraz wszystko to co jest związane z płytą gipsową, docieplenie budynków, tel.863-13-44, 0-600-918-372. ZS-13

● **Pranie dywanów, tapicerek** tel. 862-69-57, 0-503-039-370. ZS-17

● Komputerowe przepisywanie prac, 0-608-498-192. ZS-18

● **Tynki gipsowe agregatem tynkarskim, profesjonalnie wykonuje firma Tynkmax, tel.0-602-535-427.** ZS-101

● **WIDEOFILMOWANIE - CYFROWE oraz DVD, tel. 0-601-312-001.** ZS-116

● Gipsy, panele, malowanie, remonty wnętrz, 0-604-056-710, 0-503-141-105. ZS-135

● RTV - serwis, anteny, alarmy, ul.Trojanowska 30, 862-88-22. ZS-221

● Usługi blacharsko-dekarskie, pamy termozgrzewalne, 863-30-79, 0-607-841-782. ZS-399

● Usługi kucharsko-cukiernicze, tel.0-601-323-367. ZS-432

● Usługi hydrauliczne, 0-606-438-224. ZS-579

● **BUS 8 + 1, 0-503-039-370.** ZS-774

● Glazurnicze, solidnie, 0-602-670-035. ZS-830

● Wyrób, montaż schodów wolno stojących zakładanie paneli ściennych i podłogowych, tel. 606-486-984. ZS-897

● Ogrodzenia Balustrady Kraty, 0-601-591-471. ZS-964

● Żaluzje, Rolety, Verticale, 0-601-591-471. ZS-965

● **Wynajem rusztowań, 0-507-157-767.** ZS-985

● Układanie kostki, tel. 0-604-877-630. ZS-993

● Usługi koparko-transportowe, wykopy, piasek, układanie kostki brukowej, (0-46) 861-92-29, 0-602-38-60-81. ZS-1010 R

● Cyklinowanie, układanie, 837-42-55, 501-180-959. ZS-1027

● Krycie dachów z wszelkiego rodzaju materiałów, 505-110-563. ZS-1031

● Dachy kryjemy ocieplamy, 855-37-72. ZS-1032

● Komputerowe przepisywanie 609-056-293 lub wieczorem 862-94-37. ZS-1047

● **Organizuję kursy, szkolenia językowe, komputerowe, dla firm, szkół, osób pryw. Zaświadczenia MEN. 604-175-178.** ZS-1068

● **Kominki - projekt, montaż, tel. 503-71-87-98.** ZS-1085

● Usługi murarskie. Tanio. (0-46) 863-53-17 po 18.00. ZS-1118

● Docieplenia (kompleksowo już za 65 zł/m²) dachy, rynny, podbitki, wynajem rusztowań, tel.0-692-512-870. ZS-1136

● Glazura, panele, 0-503-336-059. ZS-1144

● Hydrauliczna, gipsy, malowanie, remonty, tel.0-691-863-303. ZS-1146

● Układanie kostki brukowej 15 zł/m², 833-42-53, 835-22-94. ZS-1151

● **Tynki, glazura, poddasza, gipsy. Tanio. (0-46) 863-34-69 i 0-503-16-70-70 - po 19.00.** ZS-1153

● Dachy remontujemy, kryjemy papą, dachówką, podbitki, 0-605-606-914. ZS-1171

● Glazura, terakota, gipsy, panele.Tanio, solidnie. 0-694-515-685, 0-608-364-709. ZS-1181

● Remonty kompleksowo, gipsy, glazura, panele... tanio, 861-63-33. ZS-1185

● Usługi hydrauliczne, tel. 863-07-18, kom. 0-692-927-573. ZS-1186

● Remonty, glazura, terakota, panele, płyty GK, montaż okien i drzwi. 506-266-895. ZS-1189

Nieruchomości

● Sprzedam M-4, I piętro, 67 m² i/lub garaż, tel.0-608-572-938, po 17.00. ZS-55

● Wynajmę lokale na biuro i gab. lekarskie ul.Warszawska 21, tel. 862-24-29. ZS-67

● Sprzedam M-6, 90 m², cegła, I piętro, tel.0-505-025-740. ZS-148

● Sprzedam M-4, 68 m² Sochaczew, ul.Targowa, III piętro, tel.0-602-649-548. ZS-219

● Sprzedam działkę za Merkurym, 0-604-12-75-11. ZS-262

● Sprzedam M-4, 68,5 m², parter, ul.600-lecia, tel.(0-46) 861-90-88 lub 0-600-439-097. ZS-612

● **Sprzedam tanio mieszkanie os. Wiktoria, III piętro, M-5, 862-86-35, 504-252-133.** ZS-800

● Sprzedam M-3, 55 m² pod Sochaczewem, II p. cegła, po remoncie, niedrogo, tel. (0-22) 607-83-89, 0-601-131-460. ZS-803

● Sprzedam dom, 863-09-23. ZS-829

● Sprzedam M-5, 77 m², ul.Trojanowska, wysoki standard, tanio, 0-604-569-662, 862-96-31. ZS-836

● Sprzedam M-4, 63 m² "Ogrody", 862-61-74. ZS-855

● Sprzedam działki budowlane Kuznocin Dolny, tel.863-61-33, 0-609-446-971. ZS-876 R

● Sprzedam dom i działki budowlane, tel. 861-90-65. ZS-881

● Wynajmę lub sprzedam M-4, 67 m², II piętro, ZS-1069

LOKALE DO WYNAJĘCIA

Do wynajęcia I, II i III piętro oraz piwnica, a także duży murowany garaż (magazyn) z przyległym parkingiem w centrum handlowym Sochaczewa. Tel. 863-58-12. ZS-1024

ul.Trojanowska, 0-604-598-525. ZS-892

● Sprzedam działki budowlane przy lesie Gawłowskim k/szpitala, tel. 863-50-68. ZS-921

● Sprzedam działki budowlane w m.Teresin-Niepokalanów przy ul.Spacerowej, tel.0-606-402-769. ZS-935

● Sprzedam M-4, Żeromskiego 26, tel. 862-46-43. ZS-988

● Sprzedam garaż murowany i mieszkanie 72 m² na osiedlu Victoria, tel. 501-590-672. ZS-994

● Kupię 2-3 ha ziemi, 0-602-765-883. ZS-1021

● Sprzedam M-3, 60 m² Targowa, 600-169-585. ZS-1023

● **Sprzedam M-4, 77 m², II piętro, komfortowo wykonane - al. 600-lecia, tel. 862-95-09.** ZS-1025

● M-3 do wynajęcia tel. (046) 862-65-67. ZS-1034

● Sprzedam M-4, 70 m², I piętro. 863-01-74. ZS-1045

● Sprzedam działkę budowlaną i działkę na działalność usługową przy ul.Staszica 108, na nowym osiedlu domów jednorodzinnych. 862-36-51 po godz. 19.00. ZS-1063

● Wynajmę mieszkanie 2 pokojowe z kuchnią, tel. 863-33-88 po godz. 20.00. ZS-1064

● Sprzedam mieszkanie, 67 m² Victoria, tel. 501-528-717. ZS-1065

● Sprzedam dom w surowym stanie za nowym szpitalem, tel. 692-623-801. ZS-1067

● Sprzedam 2 ha ziemi ornej z mediami. Lubiejów 6, tel. 863-61-26. ZS-1069

● Do wynajęcia M-4, na ul.Targowej i/lub garaż, tel. 0-691-621-712. ZS-1073

● Kupię domek na większej działce Sochaczew i okolice, 835-10-24. ZS-1074

● Sprzedam działkę budowlaną i rekreacyjną koło targowicy, tel. 862-96-33. ZS-1077

● Sprzedam M-3, 53 m², tel. 863-01-42. ZS-1083

● Sprzedam M-4, 63 m² w centrum IIIp., 0-601-896-016. ZS-1088

● Do wynajęcia M-2, tel. 607-107-020. ZS-1094

● Do wynajęcia magazyn z biurem, 863-55-47. ZS-1095

● Sprzedam działkę budowlaną ok. 2000 m² Sadowa, tel. 863-39-71 wieczorem. ZS-1099

● Sprzedam mieszkanie, 24 m² centrum, tel. 862-70-40. ZS-1102

● Posiadam do wynajęcia lokale na biura, usługi w centrum miasta, tel. 862-14-73. ZS-1103

● Sochaczew - sprzedam działkę 1000 m² ze starym domem 70 zł/m² okolice ul.Okrzei, tel. 0-603-08-88-93. ZS-1108

● Sprzedam dom tel. 691-632-783. ZS-1109

● Sprzedam działkę w Joachimowie - Mogiłach tel. 862-34-79, 608-721-778. ZS-1113

● Sprzedam mieszkanie 38 m² II piętro, tel.(0-46) 863-00-60, 0-692-061-300. ZS-1115

● Wynajmę nowy lokal na każdą działalność pow.107 m² w centrum Sochaczewa, tel.0-602-341-515. ZS-1119

SZANSA DLA CIEBIE

Kształcimy dobrze i tanio w zawodach poszukiwanych na rynku pracy

Zaoczne Studium Policealne dla Pracujących w Sochaczewie
Zaoczne Technikum Zawodowe dla Pracujących w Sochaczewie
Zaoczne Technikum Samochodowe dla Dorosłych w Sochaczewie

Prowadzi zapisy na I semestr rozpoczynające się we wrześniu 2003

Do Studium:

- technik ekonomista

specjalizacja: finanse i rachunkowość ekonomika i organizacja przedsiębiorstw bankowość

- technik informatyk

Do Technikum Zawodowego:

- technik ekonomista

specjalizacja: finanse i rachunkowość ekonomika i organizacja przedsiębiorstw bankowość

Do Technikum Samochodowego:

- technik mechanik

specjalizacja: obsługa i naprawa pojazdów samochodowych

W studium nauka trwa 2 lata, wymagane jest świadectwo ukończenia szkoły średniej, uzyskuje się tytuł zawodowy.

W technikum nauka trwa 3 lata, wymagane jest świadectwo ukończenia szkoły zawodowej, uzyskuje się Maturę i tytuł zawodowy.

Szkoły posiadają pełne uprawnienia, wydajemy zaświadczenia do ZUS i WKU oraz legitymacje szkolne.

Przyjmujemy bez egzaminów wstępnych.

Zajęcia odbywają się na zasadzie zjazdów co dwa tygodnie w soboty i niedziele od godz.9.00.

Szkoły posiadają znakomite wyposażenie dydaktyczne.

Podania przyjmujemy i informacji udzielamy w godz.8-16 w Ośrodku Kształcenia Zawodowego w Sochaczewie, ul.Warszawska 35, tel.(0-46) 862-34-73.

ZS-982

Wspólnota Mieszkaniowa Dywizjonu 303 bl.3 w Sochaczewie ogłasza konkurs ofert na

wykonanie malowania klatek schodowych budynku mieszkalnego przy ul.Dywizjonu 303 bl.3 w Sochaczewie

Dokumentację dotyczącą warunków złożenia oferty w cenie 30,00 zł za szt. można otrzymać w siedzibie Sekcji Wspólnot Mieszkaniowych Wojskowej Agencji Mieszkaniowej O.T. Nowy Dwór Mazowiecki w Sochaczewie ul.Lotników 1 pokój nr 3 w godz.7.30 do 15.30 po okazaniu dowodu wpłaty na konto: Zespół Wspólnot Mieszkaniowych Wojskowej Agencji Mieszkaniowej Nowy Dwór Mazowiecki ul.Paderewskiego 3B PKO S.A. Nr 11001018-20763-2101-111-0

Osobą uprawnioną do kontaktu z oferentami jest pan Arkadiusz Paciorkowski, tel.(0-46) 864-36-52 pokój nr 3.

W konkursie mogą wziąć udział wykonawcy, którzy spełnią warunki określone w dokumentacji.

Ofertę należy złożyć w siedzibie Sekcji Wspólnot Mieszkaniowych w Sochaczewie, ul.Lotników 1 pokój nr 3 w terminie do dnia 9 .07.2003 r. do godz.10.00.

Zamawiający nie przewiduje zebrania oferentów oraz zastrzega sobie prawo odwołania konkursu bez podania przyczyn. Otwarcie ofert nastąpi w dniu 9.07.2003 r. w siedzibie Sekcji Wspólnot Mieszkaniowych w Sochaczewie, ul.Lotników 1 o godz.12.00.

ZS-1175

Wspólnota Mieszkaniowa Dywizjonu 303 bl.9 w Sochaczewie ogłasza konkurs ofert na

wykonanie malowania dachu budynku mieszkalnego przy ul.Dywizjonu 303 bl.9 w Sochaczewie

Dokumentację dotyczącą warunków złożenia oferty w cenie 30,00 zł za szt. można otrzymać w siedzibie Sekcji Wspólnot Mieszkaniowych Wojskowej Agencji Mieszkaniowej O.T. Nowy Dwór Mazowiecki w Sochaczewie ul.Lotników 1 pokój nr 3 w godz.7.30 do 15.30 po okazaniu dowodu wpłaty na konto: Zespół Wspólnot Mieszkaniowych Wojskowej Agencji Mieszkaniowej Nowy Dwór Mazowiecki ul.Paderewskiego 3B PKO S.A. Nr 11001018-20763-2101-111-0

Osobą uprawnioną do kontaktu z oferentami jest pan Arkadiusz Paciorkowski, tel.(0-46) 864-36-52 pokój nr 3.

W konkursie mogą wziąć udział wykonawcy, którzy spełnią warunki określone w dokumentacji.

Ofertę należy złożyć w siedzibie Sekcji Wspólnot Mieszkaniowych w Sochaczewie, ul.Lotników 1 pokój nr 3 w terminie do dnia 9 .07.2003 r. do godz.10.00.

Zamawiający nie przewiduje zebrania oferentów oraz zastrzega sobie prawo odwołania konkursu bez podania przyczyn. Otwarcie ofert nastąpi w dniu 9.07.2003 r. w siedzibie Sekcji Wspólnot Mieszkaniowych w Sochaczewie, ul.Lotników 1 o godz.13.00.

ZS-1176

- Sprzedam lub zamienię M-4, Cebulkowo, tel.0-608-493-403 lub 862-31-48. ZS-1121
- Sprzedam działkę budowlaną 2800 m² na Kuznocy, tel.(0-24) 262-00-53. ZS-1123
- Sprzedam M-3 46 m², ul.Długa, tel.603 994 093. ZS-1124
- Sprzedam działkę przy ulicy Lubiejewskiej 2800 m² uzbrojona, ogrodzona, z pozwoleniem na budowę, tel.(0-46) 863-52-64 po 20.00 lub 0-600-344-363. ZS-1126
- Sprzedam tanio M-4 + garaż, tel.862-99-35. ZS-1127
- Sprzedam mieszkanie 53 m², ul.Broniewskiego - niski czynsz, niska cena, 862-32-60, 0-503-042-087. ZS-1139
- Mieszkanie 46 m² sprzedam, tel.0-604-869-126, (0-46) 862-80-29. ZS-1140
- Do wynajęcia dom piętowy z wygodami lub parter, pełne wyposażenie mieszkań. Blisko stacji PKP na granicy Sochaczewa w Kornelinie 24, tel.0-503-534-853. ZS-1147
- Sprzedam działkę budowlaną 1500 m² w Nowej Suchej, obok szkoły lub zamienię na busa. Tel.862-18-32, po 16.00 - sobota, niedziela. ZS-1148
- Sprzedam działkę budowlaną 900 m², Rozłazłów, Os.Irena, tel.0-504-144-486. ZS-1150
- Poszukuję do wynajęcia kawalerki, tel.861-48-36, po godz.16.00. ZS-1152
- Sprzedam M-3, 55 m², II p., cegła, po remoncie, 40 tys., pilnie, (0-22) 607-83-89, 0-601-131-460. ZS-1154
- Sprzedam działkę budowlaną 850 m² w TERESINIE przy ul.Kasztanowej. Telefon kontaktowy 0-608-393-313. ZS-1160 R
- Sprzedam M-4, 66,5 m² ul.Trojanowska 2a, tel.862-95-52, po 15.00. ZS-1162
- Sprzedam działkę budowlaną o dowolnej powierzchni przy Szkole w Wyczółkach, tel.0-608-409-744. ZS-1168
- Sprzedam 63 m² w Sochaczewie, tel.862-31-96, po 18.00. ZS-1169

- Sprzedam garaż murowany, Al. 600-lecia tel. 608-572-938. ZS-1182
- Sprzedam działkę budowlaną 6000 m² w całości lub na mniejsze. Zakrzew 861-20-34. ZS-1183
- Mieszkanie do wynajęcia przy ul.Chodakowskiej 53, tel. 863-58-39. ZS-1184
- Sprzedam M-3 z garażem lub bez, tel. 862-67-94. ZS-1187
- Do wynajęcia umeblowane M-3, w Sochaczewie, tel. 862-91-80 po 18.00. ZS-1188
- Dom do wynajęcia, 694-894-450. ZS-1191

Zdrowie

- **JAROSŁAW ZAŁUSKI** - specjalista chorób płuc, specjalista medycyny rodzinnej, specjalista alergolog, pediatra - **TESTY ALERGICZNE I LECZENIE ALERGII, SPIROMETRIA, WIZYTY DOMOWE, USG COLOR DOPPLER - badania jamy brzusznej, tarczycy, stawów, przepływy w naczyniach żylnych i tętniczych TEL. 0-502-288-637.** ZS-3 R
- **Bogdan Śliwicki** specjalista ginekolog-położnik **USG, laser, zabiegi "Centrum Medyczne" ul.Kraszewskiego 14, tel. 862-12-21, 0-605-455-089.** ZS-8 R
- **Centrum Stomatologiczne "Eldent", ul.15-go Sierpnia 1, 862-50-61, pon.-pt. 9-19, sob.9-12. Pełny zakres usług.** ZS-9
- **OKULIŚCI - PRACOWNICY KLINIK, NOWOCZESNE URZĄDZENIA DIAGNOSTYCZNE. Poradnia leczenia jaskry** (komputerowe badanie pola widzenia, bezdotykowy pomiar ciśnienia wewnątrzgałkowego. **Okulista dziecięcy** (Poradnia leczenia zęza), **APLIKACJA SOCZEWEK KONTAKTOWYCH. ALFA Sochaczew, Al.600-lecia 45 (poniedziałki, środy, piątki, soboty). Rejestracja wizyt: 86-3-38-74.** ZS-10
- **Dermatolog - Izabella Krajewska tel. 863-38-74.** ZS-11
- **Badania kierowców tel. 863-38-74.** ZS-12

- Lek. med. Krzysztof Piątek, spec. med. ogólnej, spec. med. pracy, internista. Przyjmuje od pn. do pt. w godz. 15.00-19.00, ul.Łuszczewskich 20, tel. 862-63-32 0-505-025-740. **Badania kierowców, badania profilaktyczne pracowników, EKG, spirometria i badania laboratoryjne na miejscu.** ZS-109
- **HOMEOPATA - lek.med. pediatra Elżbieta Moroz, Sochaczew, ul.15 Sierpnia 7B, tel.0-607-586-881.** ZS-434 R
- **GABINET STOMATOLOGICZNY Elżbieta WODZYŃSKA, ul.Ziemowita 17B, czynny codziennie, tel.862-39-94, 0-602-641-421.** ZS-941

Motoryzacja

- Kupię samochody powypadkowe, uszkodzone, 0-604-412-810. ZS-161
- Auta Pełnosprawne, uszkodzone, zaniedbane - kupię, (0-46) 837-46-96. ZS-954
- **Absolutnie pełnosprawne kupię - 0-609-576-949.** ZS-955
- Kupię każdy osobowy, do brzoze zapłace, 0-507-140-012, (0-46) 863-63-66. ZS-1002
- Skup aut powypadkowych, 0-604-44-02-86, 0-602-40-70-84. ZS-1164
- Sprzedam poloneza rok prod. 1988, benzyna-gaz, tel. 862-16-95 lub 0-604-216-414. ZS-1190

Praca

- Zatrudnię fryzjerkę 0-602-765-883. ZS-1020
- Chcesz dorobić 0-601-303-092. ZS-1134
- Zaopiekuję się dzieckiem lub osobą starszą, 0-505-651-948, (0-46) 862-19-27. ZS-1161
- Zatrudnię samodzielnego blacharza oraz innych pracowników do warsztatu samochodowego, (0-46) 863- 57-58, 0-604-44-02-86, 0-602-40-70-84. ZS-1163
- Firma produkcyjna zatrudni ślusarza - spawacza z doświadczeniem, tel.(0-46) 862-31-26. ZS-1166
- GRUPA TELKOMP SALON SPRZEDAŻY TELEFONÓW KOMÓRKOWYCH IDEA SOCHACZEW, UL.WARSZAWSKA 31 POSZUKUJE OSÓB NA STANOWISKO SPRZEDAWCÓW. TEL.KONTAKTOWY 0-501-419-204. ZS-1167
- Praca dla młodzieży szkolnej z terenów wiejskich 856-97-92, 0-602-66-11-32. ZS-1172

- Pracowników do warsztatu z uprawnieniami spawalniczymi, doświadczeniem w branży chłodniczej, znajomością ślusarstwa i elektryki z okolic Grodziska Maz. Żyrardowa, Błonia, CV na fax, 0-22/ 758-94-11 lub 022/729-19-41. ZS-1178

Różne

- Tarcica - deski, bale, krokwie, łaty, papa, Dziegłowo 40 (koło Żelazowej Woli), tel. (046) 863-26-53. ZS-822
- Sprzedam wagę 50 t, tel. 501-528-717. ZS-1066
- Odkupię używane fotele z ławą 0-601-323-361. ZS-1089
- Sprzedam suknię ślubną, 696-244-800. ZS-1117
- TAI-CHI grupy początkowe, zapisy 0-600-270-379. ZS-1120 R
- Sprzedam wózek CHIKKO TRIO, wiad. 862-57-07, 0-692-700-691. ZS-1135
- Sprzedam regał ze szklaną witryną, ławo-stół, komodę w kolorze ciemnego dębu, 863-54-20. ZS-1149
- Sprzedam barak, 0-501-354-873. ZS-1155
- **Dojarki rurociągowe, hale udojowe POLANES, wygrodzenia do obór, zgarniacze obornika, przyczepy samo zbierające do sianokiszzonek, siewniki do zboża, wybieraki do kiszzonek, przetwarzacze karuzelowe, zgrabiarki karuzelowe, tel.(0-46) 838-17-19, 0-609-788-373.** ZS-1165 R

- Sprzedam stemple budowlane, tel.0-694-616-917. ZS-1173

UKŁADANIE KOSTKI BRUKOWEJ
 Kompleksowe wykonawstwo dróg, chodników, parkingów
 T.Zajączkowski
Tel. 0-601-593-011
po 20.00 - 838-60-20
ZS-1092

ZBIORNIKI na ŚCIEKI EKO (SZAMBA) ZJEŹDŹALNIE 10 rodzajów BASENY OCZKA WODNE ZABAWKI OGRODOWE ZESTAWY DO OGRÓDKÓW JORDANOWSKICH
"LAMEX"
 ul.Przylasek 18
 tel.(0-46) 862-88-24
 0-602-134-632,
 0-502-226-049
 96-503 Sochaczew
ZS-1044

Spółdzielnia Mieszkaniowa Lokatorsko-Własnościowa w Sochaczewie przy ul.Piłsudskiego 26, tel. 046/862-21-59

OGŁASZA PRZETARG

na sprzedaż nieruchomości przy ul.Żeromskiego 21 w Sochaczewie, stanowiącej działkę nr 951/28 o powierzchni 147 m², KW Nr 5344, zabudowaną budynkiem mieszkalno-gospodarczym o powierzchni użytkowej 65,40 m² i powierzchni zabudowy 87,20 m².

Oferty prosimy składać w Sekretariacie Spółdzielni Mieszkaniowej L-W do dnia 14.07.2003 r. do godz. 16.00, w zamkniętych kopertach z napisem: „Przetarg”

Zarząd Spółdzielni zastrzega sobie prawo do odwołania przetargu, o czym poinformuje zainteresowanych, jak też prawo zamknięcia przetargu bez wybrania którejkolwiek z ofert.

Bliższych informacji można zasięgnąć w biurze Spółdzielni tel. 046/ 862-21-59.

Bezpłatny kupon dla poszukujących pracy

Treść

 Imię nazwisko i adres



Oferty Powiatowych Urzędów Pracy

PUP w Sochaczewie

ul.Hanki Sawickiej 1, pok.4, tel.862-33-93, 862-24-24 w.252
 Kierowca z prawem jazdy kat. C + E, kontroler jakości, konserwator węzła cieplnego z uprawnieniami, operator maszyn automatycznych, elektronik automatyk, mechanik samochodów osobowych, przedstawiciel handlowy, palacz kotłów wysokociśnieniowych, pilarz z uprawnieniami, ślusarz-spawacz, szwaczka, prasowaczka, elektryk, malarz konstrukcji stalowych, monter konstrukcji stalowych, robotnik hodowli bydła.

PUP w Łowiczu

ul.Stanisławskiego 28, tel.837-04-20, 837-03-73, 837-07-76 w.252
 Inżynier budowlany, szwaczka, nauczyciel jęz. angielskiego, tokarz z doświadczeniem, technik farmacji, nauczyciel matematyki, elektronik lub elektryk, mechanik, przedstawiciel handlowy, handlowiec do spisywania umów, ślusarz-spawacz z uprawnieniami gazowo-elektrycznymi, pracownik do prowadzenia biura, sprzedawca ze znajomością komputera i prawem jazdy kat.C, główna księgowa, nauczyciel fizyki, ubojowiec - masarz, fryzjer, sprzedawca, a dla osób z grupą inwalidzką - diagnosta.

PUP w Płocku

ul.Kostrogaj 1, tel. (0-24) 264-12-98 lub 99
 Inżynier spawalnictwa z wykształceniem wyższym kierunkowym, doświadczeniem w zawodzie, mile widziana znajomość jęz. angielskiego, dziewiarz saneczkowy z min. rocznym stażem pracy na stanowisku dziewiarza, technolog żywności branży piekarniczej i cukierniczej z wykształceniem wyższym kierunkowym, znajomością obsługi komputera i znajomością branży piekarniczej i cukierniczej, operator koparko-ladowarki z uprawnieniami na koparko-ladowarki i prawem jazdy kat. C+E, mile widziany staż pracy w zawodzie, referent ds. kadrowo-finansowych z wykształceniem min. średnim, obsługą komputera i bardzo dobrą znajomością zagadnień z zakresu kadr, płac, ZUS-u, samodzielne stanowisko, krawcowa z wykształceniem zawodowym, min. 5-letnim stażem pracy w zawodzie, kierownik piekarni z wykształceniem wyższym - technologia piekarnictwa lub pokrewne i min.3-letnim stażem pracy w zawodzie, księgowa z wykształceniem min.średnim, doświadczeniem w zawodzie, znajomością księgowości w firmie handlowo-usługowej i obsługą komputera (program finansowo-księgowy SOFT HARD, agent celny z wykształceniem średnim, min. rocznym stażem pracy na stanowisku, licencją agenta celnego, mile widziana znajomość jęz. angielskiego, mechanik motocyklowy z doświadczeniem w zawodzie, a dla osób niepełnosprawnych: szwacz maszynowy, operator polerki, przedstawiciel handlowy.

PUP w Rawie Mazowieckiej

ul.1 Maja 1A, tel.814-40-51, 814-45-18 w.252
 Nauczyciel jęz. angielskiego, kierowca z prawem jazdy kat.C+E, murarz, kelner, sprzedawca, przedstawiciel handlowy, barmanka, ubojowy, kierownik handlowy, kierowca z prawem jazdy kat.C, malarz, hydraulik, glazurnik, księgowa, mechanik samochodów ciężarowych, maszynista chłodniczy, szwaczki, tynkarz, dekarz, kamieniarz, opiekunka do dziecka, pracownik produkcji w branży mięsnej.

PUP w Skierniewicach

Al.Niepodległości 7, pok.5 lub 6, tel.833-63-99, 833-61-82 w.201
 Szwaczka, handlowiec ze znajomością jęz. angielskiego lub niemieckiego, konstruktor - technolog, mikrobiolog, kierowca z prawem jazdy kat. C + E, śrutowacz malarz, główny księgowy, murarz, handlowiec ze znajomością języka niemieckiego, maszynista chłodniczy, kierownik budowy, nauczyciel matematyki, nauczyciel fizyki, nauczyciel jęz. angielskiego, murarz, operator dźwigu, piekarz - ciastkarz.

PUP w Żyrardowie

ul.Limanowskiego 45, tel.855-42-58, 855-38-12 w.262
 Fryzjer damsko-męski, szwaczki, kontroler biletowy, kierowca z prawem jazdy kat. C+E, chemik, murarz, sprzedawca, elektronik samochodowy, elektryk samochodowy, kierownik budowy, spedytor, piekarz, cukiernik, tokarz-frezjer, pielęgniarka, gipsiarz, malarz, stolarz meblowy, spawacz gazowy, technik budowlany, mechanik samochodów ciężarowych, doradca finansowy.

Podejmę pracę

- Uczciwa młoda rencistka podejmie pracę: w sklepie, barze, sprzątanie itp. tel.861-16-09.
- Młoda, wyksz. pomaturalne, komputer, internet, podst. rachunkowości, dośw. w pracy biurowej, 503-838-380.
- Młoda rencistka zaopiekuję się starszą osobą, tel. 692-648-234.
- Opieka nad dzieckiem lub osobą starszą, sprzątanie, tel. 0-600-464-036.
- Młody, ambitny po liceum ekonomicznym, komputer, podejmie pracę, tel. 862-94-84 po 16.00.
- Studentka dziennikarstwa i public. relations, wyksz. wyższe, prawo jazdy, komputer, internet, doświadczenie w pracy biurowej, 0-600-599-302.
- Rencistka 43 lata, zaopiekuję się dzieckiem u siebie w domu, tel. 862-94-84 po 16.00.
- Sprzedawca, fakturzystka, wyksz. śred. ekon., znajomości obsł. komputera i kas fiskalnych 861-63-65.
- Prowadzenie domu, gotowanie, sprzątanie, zakupy (prawo jazdy kat. B), 861-63-65.
- Uczciwa, rzetelna, 38 lat zaopiekuję się starszą osobą, 863-24-54.
- Uczciwa, odpowiedzialna, 38 lat, z III gr. inwalidzką poszukuje stałej lub dodatkowej, 863-24-54.
- Nauczyciel historii i wiedzy o społeczeństwie szuka pracy w szkole, preferowana szkoła średnia, tel. 692 969 012

RUGBY

III Mistrzostwa Polski Juniorów w Rugby "7"

Medal pozostał w marzeniach

W niedzielę (29.06) po raz trzeci spotkali się juniorzy, by rozegrać Mistrzostwa Polski w Rugby "7". Tym razem gospodarzem była miejscowość Unisław (6,7 tys. mieszk.) położona w Dolinie Dolnej Wisły, pomiędzy Toruniem, Bydgoszczą, a Chełmżą. W historii Unisławia była to pierwsza impreza sportowa rangi mistrzowskiej. Z tego też powodu zawody miały bardzo uroczystą oprawę i były dobrze zorganizowane, a zmaganiom młodych rugbistów przysługały się miejscowe władze oraz licznie zgromadzona publiczność.

Sochaczewianie rozpoczynają mistrzostwa fatalnie.

Orkan - Jantar Pruszcz Gdański 5:21 (0:14)

Punkty: Śmielak (5)

Nasi zawodnicy wychodzą na boisko mocno rozkojarzeni, co dwukrotnie w pierwszej połowie wykorzystują rywale. Tuż po przerwie Śmielak dwukrotnie podkopuje piłkę i ostatecznie ją przykłada. W końcówce, po błędzie, tracą kolejne punkty i szansa na medal staje się iluzoryczna.

Orkan - Wektor Car Toruń 31:5 (14:5)

Punkty: Śmielak (11), Kościelewski (5), Kowalczyk (5), Fabisiak (5), Dobrowolski (5)

Orkan szybko uzyskuje prowadzenie, jednak tuż przed przerwą pozwala rywalowi z własnego pola obrony zanieść jajo między słupy. W drugiej



Było to bardzo dobre, dynamiczne spotkanie. Pierwsi mogli przyłożyć rywale, chwila niezdecydowania zdecydowała o niepowodzeniu. W odpowiedzi Fabisiak przebiega z jajem 70 m, złapany zostaje tuż przed celem. Orkan rozgrywa karne, Fabisiak tym razem skutecznie przedziera się na pole punktowe. Drugie przyłożenie zdobywa Śmielak. Jednak chwila nieuwagi kosztuje sochaczewian stratę 7.

niem jest fakt, że Łukasz Śmielak należał do grona najskuteczniejszych rugbistów imprezy, a Orkan przegrał tylko z Mistrzem i Wicemistrzem Polski.

Mecze eliminacyjne

Gr. A

Posnania - Ogniwo 10:5

Posnania - Pogoń 38:7

Ogniwo - Pogoń 21:19

Wielkopolanie zaprzepaścili swą szansę. Przy stanie 0:5, zawodnik Posnania wbiegł na pole punktowe i zamiast od razu przykładać, biegł w kierunku słupów. Został za to mocno skarcony, wyrzuceniem za linię końcową boiska.

Mecze półfinałowe

Jantar - Posnania 12:0 (5:0)

Budowlani - Ogniwo 21:0 (14:0)

Mecz o III miejsce

Ogniwo - Posnania 37:7 (22:0)

Finał

Budowlani - Jantar 24:5 (19:0)

Mecze o miejsca 5-7

Orkan - Pogoń 33:14 (12:7)

Pogoń - Wektor 24:14 (10:7)

Orkan - Wektor 31:7 (12:0)

Tabela

1. Orkan 6 64-21

2. Pogoń 4 38 - 47

3. Wektor 2 21-55

Ostateczna kolejność III Mistrzostw Polski

1. Budowlani Łódź

2. Jantar Pruszcz Gdański

3. Ogniwo Sopot

4. Posnania Poznań

5. Orkan Sochaczew

6. Pogoń Siedlce

7. Wektor Car Toruń

Klasyfikacje dodatkowe

Zdobyte punkty

1. Budowlani 129

2. Orkan 105

3. Jantar 69

4. Pogoń 64

5. Ogniwo 63

6. Posnania 55

7. Wektor 26

Stracone punkty

1. Budowlani 15

2. Jantar 48

3. Ogniwo 57

4. Posnania 61

5. Orkan 69

6. Pogoń 106

7. Wektor 155

Skład Orkanu: Ł.Śmielak (45), Ł.Kowalczyk (20), Fabisiak (15), Kościelewski (5), Dobrowolski (5), Miałkos (5), M.Jaworski (5), R.Jaworski (5), Borowski.

(et)



części już tylko sochaczewianie przykładają. Mimo zwycięstwa styl gry nadal pozostawia wiele do życzenia, gdyż nasi rugbiści popełniają sporo niewymuszonych błędów.

Orkan - Budowlani Łódź 5:22 (0:12)

Punkty: Kowalczyk (5)

Tylko wysokie zwycięstwo nad faworytem imprezy dawało szansę na podium. Orkan podjął twardą walkę i mimo porażki zasłużył na pochwałę. Punktową akcją sochaczewian zainicjowała para Fabisiak - Kościelewski. Po tej porażce sochaczewianie zajmują trzecie miejsce w grupie, dając możliwość gry o piąte miejsce.

Orkan - Pogoń Siedlce 33:14 (12:7)

Punkty: Śmielak (18), Fabisiak (5), Miałkos (5), M.Jaworski (5)

pkt. Tuż po przerwie Śmielak wykańcza akcję Kościelewskiego i Fabisiaka. Chwilę później ten ostatni panikuje w obronie, kopnięcie trafia w ręce rywali i jest tylko 19:14. Końcówka należy ponownie do Orkanu, który wyraźnie zwycięża. W meczu tym dobrze zagrał Śmielak oraz obudził się Kościelewski.

Orkan - Wektor Car Toruń 31:7 (12:0)

Punkty: Śmielak (11), Kowalczyk (10), R.Jaworski (5), Fabisiak (5)

Orkan zdecydowanie pokonuje torunian. Na uwagę zasługuje ostatnia akcja meczu. Borowski przebiega 60 m i już na polu punktowym oddaje jajo Śmielakowi, który je przykłada. Orkan ostatecznie zajmuje piąte miejsce (nieco niżej od oczekiwań) i w zasadzie (poza spotkaniem z Jantarem) rozgrywa niezłe zawody. Poczucie

Tabela

1. Posnania 6 48-12

2. Ogniwo 4 26-29

3. Pogoń 2 26-59

Gr. B

Budowlani - Wektor 43:0

Jantar - Orkan 21:5

Orkan - Wektor 31:5

Budowlani - Jantar 19:5

Jantar - Wektor 26:0

Budowlani - Orkan 22:5

Tabela

1. Budowlani 9 84-10

2. Jantar 7 52-24

3. Orkan 5 41-48

4. Wektor 3 5-100

W meczach eliminacyjnych wysoką formą błysnęli rugbiści Posnania i wielu obserwatorów zaczęło uważać ich za faworyta imprezy. W półfinale

STRZELECTWO

Złote oko Dominika

Kolejny sukces odniósł Dominik Sierakowski. Tym razem w Piotrkowie Trybunalskim wystrzelał 445 pkt (na 500 możliwych), co dało mu zwycięstwo w IV okręgowych zawodach w strzelectwie myśliwskim.

(et)

JUDO

TPJ także na pudle

14.06. w Łodzi odbył się II Turniej Judo Dzieci. Reprezentanci TPJ "Orkan" Sochaczew zajęli w nim kilka medalowych miejsc:

1. Jakub Plichta (kat. 30 kg)

2. Katarzyna Gołębiowska (kat. 27 kg)

2. Ireneusz Zawadzki (kat. 36 kg)

3. Maciej Cichocki (kat. 33 kg)

3. Maciej Wilamowski (kat. 27 kg)

Opiekunami zawodników są: Arkadiusz Sobieraj i Jerzy Szymański

Walczyły w Chorwacji

Na obozie w Chorwacji przybywały judoczki UKS "7" - Agata Przybyłowska i Zofia Michoń. Na zakończenie pobytu zorganizowany został towarzyski turniej (miał także charakter szkoleniowy), w którym startowali przedstawiciele kilkunastu państw. Nasze zawodniczki uplasowały się na czołowych lokatach. Przybyłowska (kat 53. kg) była trzecia, a Michoń (kat 63. kg) - piąta.

Obecnie zawodnicy "siodemki" trenują dwa razy dziennie na obiektach MOSiR. Przygotowują się pod względem siłowym oraz wytrzymałości fizycznej. Dodatkowym impulsem do pracy jest fakt, że Jakub Kurkiewicz prawdopodobnie wystartuje w Mistrzostwach Europy (18.08., Baku), a następnie w Turnieju Kategorii A w Cetniewie (27.08.). Trener Janusz Piechna serdecznie dziękuje dyrektorowi MOSiR - Piotrowi Osieckiemu oraz panu Marianowi Makowskiemu za użyczenie obiektu w okresie wakacji.

(et)

PIŁKA NOŻNA

Ikar bez awansu

W sobotę 28 czerwca w Nadarzynie odbyły się barażowe spotkania o wejście do mazowieckiej klasy A. Ikar Sochaczew mimo dobrej gry nie uzyskał awansu, jedna wygrana i jedna porażka to było za mało, aby grać w finałach.

Ikar Sochaczew - UKS Borzęcin 0:0, 4:2 karne

Stalmex II Nadarzyn - Ikar Sochaczew 4:2 (2:1)

Bramki dla Ikara: Zaczkowski, Szatkowski

Ikar zagrał w składzie: Wit-tan, Almert (Kośmider), Dmoch, Biernacki, Mitrega, Białobrzęski, Burzykowski (Pytkowski), Szatkowski, Wiśniewski, Wójcik, Zaczkowski.

A.P.

TENIS

II Młodzieżowy Turniej Tenisowy

Sylwia i Marcin na czele

W niedzielę 29 czerwca odbył się II Młodzieżowy Turniej Tenisowy. Impreza zaplanowana była na sobotę, ale z powodu opadów deszczu została przeniesiona na dzień następny. Do organizowanego przez Sochaczewskie Towarzystwo Tenisowe i Szkołę Tenisową Sławka Dorywalskiego turnieju zgłosiły się 2 dziewczyny oraz 13 chłopców, którzy rywalizowali ze sobą w trzech kategoriach: gry pojedyncze chłopców, gry pojedyncze dziewcząt oraz gra podwójna chłopców.

W finale dziewcząt zagrały ze sobą: Sylwia Cyniak z debiutującą w młodzieżowych rozgrywkach 12-letnią Pauliną Golą. Po zwyciężym meczu wygrała Sylwia 9:5. Wśród chłopców zwyciężył Michał Błażejowski,



Finalistki turnieju dziewcząt - Paulina Gola i Sylwia Cyniak

który pokonał Marcina Cynbylskiego (6:1, krecz). Najlepszą parę deblową stworzyli Grzesiek Przybyłowski i Mi-

uczestnicy otrzymali drobne nagrody zorganizowane przez panią Jadwigę Bajurską, aktywnie wspierającą w tym roku naszych tenisistów.

Następny, III Młodzieżowy Turniej Tenisowy odbędzie się 23 sierpnia 2003 roku, ale już w najbliższą sobotę młodzież będzie miała możliwość rywalizowania z dorosłymi w IV Otwartym Turnieju Tenisowym, który odbędzie się na sochaczewskich kortach. Początek turnieju 5 lipca 2003 o godz. 9.00.

Serdecznie zapraszamy, Sochaczewskie Towarzystwo Tenisowe

Zapraszamy na naszą stronę internetową - www.tenis-sochaczew.glt.pl

Wakacje na sportowo

Program imprez organizowanych przez MOSiR w Sochaczewie, ul.Olimpijska 3

Pływalnia "ORKA" - 30.06.2003 r - I wakacyjny kurs nauki pływania

14.07.- II wakacyjny kurs nauki pływania

28.07. - III wakacyjny kurs nauki pływania

11.08. - IV wakacyjny kurs nauki pływania

18.08.- Kurs na stopień młodszego ratownika

18.08. - Kurs na stopień ratownika WOPR

Stadion MKS "Orkan" - 7.07. - 1.08.- Wakacyjna piłkarska liga "dzikich drużyn" (współorganizator MKS "Orkan")

Hala Sportowa ul.Kusocińskiego - sierpień - turnieje w warcaby, tenisa stołowego

Hala Sportowa, ul.Chopina - sierpień - turnieje w koszykówkę

Dodatkowo, dzieci i młodzież szkolna (po okazaniu legitymacji) korzysta z wakacyjnej promocji. Cena biletu wstępu w dni robocze w godz. 7.00-17.00 wynosi 3 zł, a w godz. 7.00-8.00 - tylko 1 złotówkę. Promocja obowiązuje od 1.07 do 31.08.2003 roku.

Ziemia SOCHACZEWSKA

Wydawca:
Urząd Miejski w Sochaczewie, ul. 1 Maja 16.
Redaguje zespół:

Małgorzata Pałuba (Red. naczej.)
Sławomir Burzyński (oprac. graf.),
Jolanta Śmielak-Sosnowska,
Renata Wódka, Aneta Lewandowska (administracja).

Stale współpracują:
Tomasz Ertman, Jakub Grabiec,
Jerzy Jankowski, Jan Wasilewski,
Stanisław Bugaj, Zbigniew Bonalski.

Adres Redakcji i Biura Ogłoszeń:
96-500 Sochaczew, ul. Wąska 17,
tel. 86-223-55, fax 862-75-19.
Adres do korespondencji:
96-500 Sochaczew, skr. poczt. 30.
e-mail: z_soch@poczta.onet.pl
Druk: INTER-POLIGRAFIA SA,
ul. Nowogrodzka 84/86 Warszawa
Nakład 3200 egz.

Ogłoszenia przyjmowane są w redakcji. Za treść ogłoszeń redakcja nie ponosi odpowiedzialności. Redakcja zastrzega sobie prawo do zmian tytułów, srodtytułów oraz skracania nie zamówionych tekstów.

Pojeźdździ po fortach



29.06. na torze motocrossowym "Fort" w Piątnicy koło Łomży odbyła się V i VI eliminacja mistrzostw strefy centralnej.

Impreza była dobrze zorganizowana i przede wszystkim bezpieczna. Nikt z zawodników (startowało ich 17) nie odniósł żadnej kontuzji. Tor był mokry, jednak parna aura doskwierała zawodnikom, którym, mimo dobrego przygotowania brakowało sił. Poszczególne biegi były bardzo ciekawe, motocykliści przez cały czas tasowali się na pierwszych miejscach i do końca nie było wiadomo, który z nich zwycięży.

Wyniki imprezy (klasyfikacja łączna)

- Kl. 80 ccm
1. Paweł Buczyński (Cross Lublin)
 2. Michał Daciuk (Cross Lublin)
 3. Krzysztof Wiśniewski (Cross Lublin)
- Kl. 125 ccm
1. Karol Kędziński (AP Warszawa)
 2. Paweł Wizgier (Dynamic Warszawa)
 3. Kamil Walczak (Cross Lublin)

6.Sławomir Kreps (Szarak)

To i owo... na rugbywo

● W poprzednim tygodniu reprezentacja Polski juniorów (U-19) w rugby "7" uczestniczyła w Pucharze Bałtyku (Sialui - Litwa). Niestety, "orły" przegrały spotkania z Litwą oraz Łotwą i zajęły ostatnią, trzecią lokatę. W reprezentacji grali: Dobrowolski, Miałkos i Ł. Śmielak.

● W sobotę, w Warszawie, odbyło się Walne Zgromadzenie Sprawozdawczo-Wyborcze Polskiego Związku Rugby. Do Zarządu PZR weszli: Bogdan Pietrak (po raz kolejny) oraz Krzysztof Brymora. Do Komisji Rewizyjnej wybrano Piotra Osieckiego.

● W punktacji Fair-Play Serii A, Bakoma Orkan Sochaczew zajął wysoką, drugą pozycję.

● Kadeci Orkanu przygotowują się do finałów Ogólnopolskiej Olimpiady Młodzieży na obozie w Zakopanem.

OLIMP MULTIPOWER HI TEC

→ **Odżywki dla sportowców**
→ **Środki odchudzające**
→ **Diety i cykle treningowe**

Przedstawiciel handlowy

Tel. kom. 504-449-113

PŁYWANIE

Złoto i srebro Rafała

W Dębicy odbyły się Letnie Mistrzostwa Polski Młodzików w pływaniu. Jedynym zawodnikiem z naszego miasta (startował w barwach Nawy Skierniewice) był dwunastoletni Rafał Gąsiorowski.

Młody pływak odniósł swój życiowy sukces, zdobywając dwa medale. Bardzo dramatyczny był zwłaszcza finał na 50 m stylem motylkowym. Jeszcze 3 metry przed metą prowadził Wiktor Dęga. Finisz Rafała był powalający. Kilka niesamowicie silnych ruchów rąk i sochaczewianin jest lepszy o 0,16 sekundy. Nasz pływak jest bardzo szczęśliwy, został przecież Mistrzem Polski. W finale na dystansie 100 m kolejność była odwrotna. Rafał znowu był szczęśliwy, zdobył srebro i poprawił swój rekord życiowy o ponad 10 sekund.

Występy Rafała na mistrzostwach.

- * 50 m stylem motylkowym
 - eliminacje: 1. Rafał Gąsiorowski 31,27 s
 - finał: 1. Rafał Gąsiorowski 30,48 s
- * 100 m stylem motylkowym
 - eliminacje : 2. Rafał Gąsiorowski 1:09,94
 - finał: 2. Rafał Gąsiorowski 1:08,62
- * Rekord Polski - 1:05,93
- * 200 m stylem dowolnym
 - eliminacje : 12. Rafał Gąsiorowski 2:24,95
 - finał B: 6. Rafał Gąsiorowski 2:25,95

Młodemu pływakowi oraz jego trenerowi Marcinowi Sarnie życzymy dalszych sukcesów.

(et)

Chodaków górą

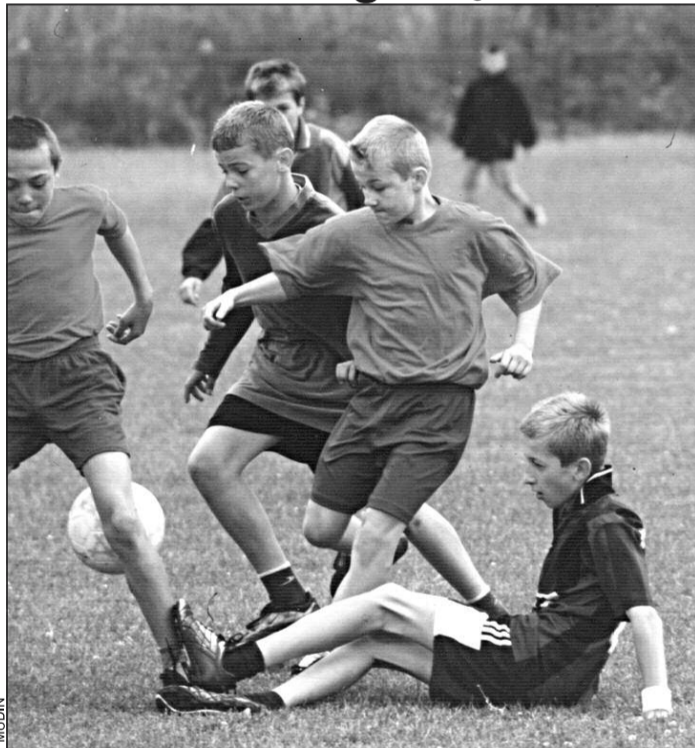

Na boisku KS Bzura Chodaków odbył się III Turniej Piłki Nożnej Dzikich Drużyn o Puchar Stowarzyszenia ZAMEK. W zawodach startowało 31 drużyn podzielonych na dwie kategorie wiekowe. Główny organizator, Maciej Małecki, powiedział: "Turniej ten potwierdza, że zapotrzebowanie na tego typu imprezy jest bardzo duże. Zbyt mało takich turniejów w Sochaczewie się odbywa. Dzisiaj na boisku wystąpiło ponad 300-stu zawodników. Turniej nasz na pewno będzie kontynuowany w następnych latach. Jedną z nagród są piłki, które rozdajemy drużynom, chodzi o to, by jak najwięcej chłopaków grało na podwórkach. Podkreślić chcę jeszcze fakt, że wszyscy, którzy mi pomagają, robią to społecznie. Na koniec chcę podziękować Bzurze Chodaków za gościnność."

Wyniki turnieju:
* kategoria młodzieżowa do lat 14-stu.
Ćwierćfinały
FC Sochaczew - FC Albatros 1:0
Widzewek - Bronx Junior 1:0
Inferno-Czerwone Diabły 9:0
Denver - Szalone Kefiry 6:2

Półfinały
Widzewek - FC Sochaczew 3:0
Inferno - Denver 6:2

Finały
O III miejsce FC Sochaczew - Denver 4:1
O I miejsce Inferno-Widzewek 4:1
Król strzelców: Konrad Szymański (Inferno)- 13 goli
* kategoria Open

Ćwierćfinały
Chodaków - Bronx 4:2
Stars - Rekiny 2:1
MTWS - Sochaczewianie 1:0
Partyzanci - Seniorzy 3:1

Półfinały
Chodaków - Stars 1:0
MTWS - Partyzanci 1:1 (karne 4:3)

Finały
O I miejsce Chodaków - MTWS 2:2 (karne 4:3)
O III miejsce Stars - Partyzanci 1:1 (karne 3:2)
Król strzelców: Daniel Dąbrowski (Partyzanci) - 9 goli.

(et)

burzyńska

Wtorek, 24 czerwca

■ Jak doniosła prasa, na imieninach u Lecha Wałęsy, wypowiedział się dla "Dziennika Bałtyckiego" Mieczysław Wachowski. Dziennikarka dociekała, co łączy go z braćmi Wachowskimi, tymi od "Matrixa". "To dobrze, że są gdzieś Wachowscy, o których się dobrze mówi" - refleksyjnie stwierdził były minister, przepaszam, minister kierownicy. Co na to nasz rzecznik burmistrza?

■ Jadąca przez Polskę do Petersburga kawalkada motocyklistów z niemieckiego klubu motocyklowego zatrzymała się na nocleg w Olsztynie. Rano okazało się, że skradziono im dokumenty, karty kredytowe i pieniądze. Teraz władze miasta się wstydzą. A trzeba było pilnować! Dobrze, że Hansom motory zostawili, bo musieliby do Ruskich piechotę drałować. Ale przecież w maszerowaniu zawsze byli dobrzy.

Środa, 25 czerwca

■ Pewien obywatel z miasta Ujście wystawił w swoim ogrodku pomnik Edwardowi Gierkowi. Miejscowym władzom, które twierdzą, że nie wydały na to pozwolenia, tłumaczył, że skoro ludzie stawiają w swo-

ich ogrodach krasnale i bociany, to jemu też wolno. I słusznie, przecież Gierek, jak bocian, też często do ciepłych krajów latał ... po pożyczki.

■ Sąd apelacyjny we Wrocławiu unieważnił wybory do Rady Powiatu Wałbrzyskiego, bo po długim śledztwie okazało się, iż rzeczywiście wie-

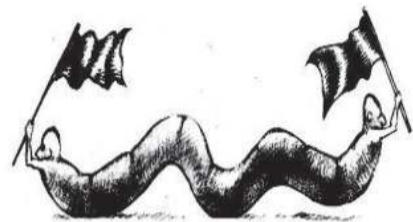

SERWIS

lu obecnych radnych "zachęcało" do głosowania na siebie małymi sumami, wódką i kurzymi jajami - o czym poinformowali organa ścigania oburzeni mieszkańcy. Ludzie pomyśleli, że ktoś robi sobie z nich jaja.

Czwartek, 26 czerwca

■ W Szczecinie pojawiły się też jajka, tyle, że takie dla dzieci, "z niespodzianką". Ową niespodziankę stanowiły umieszczone w środku niewielkie gumowe penisy. Jajka sprze-

dawane były dzieciom od lat trzech, bo, jak napisano na opakowaniu, młodsze mogłyby to połknąć.

■ Zdaniem ministra Szmajdzińskiego, Roman Giertych naruszył dobre imię sił zbrojnych twierdząc, że to żołnierze ochraniają statek - klinikę aborcyjną i wprowadzili tam panie w wiadomym celu. Teraz Giertych zamierza wyruszyć z wyprawą "Młodzież na falach" w odwecie do Holandii. Nie po to chyba jednak, aby zabijać holenderskie życie poczęte, a raczej dokładnie przeciwnie.

Piątek, 27 czerwca

■ Prezes TVP Robert Kwiatkowski otrzymał od walnego zgromadzenia spółki nagrodę roczną w wysokości bliskiej swoim trzem miesięcznym pensjom. Pensja prezesa wynosi 13 tys. zł. "Chwała nam i naszym kolegom. Ch... precz!" - chciałoby się zacytować.

■ Podejrzany o pedofilię dyrektor i dyrygent poznańskiego chóru "Polskie Słowiki" pozostanie w areszcie, tak zdecydował sąd, mimo, iż grupa rodziców "Słowików" wystosowała apel o zwolnienie Wojciecha A.K. Może są to rodzice tych brzydszych dzieci.

HUMOR ze świata

Gerhard Gepp
Niemcy

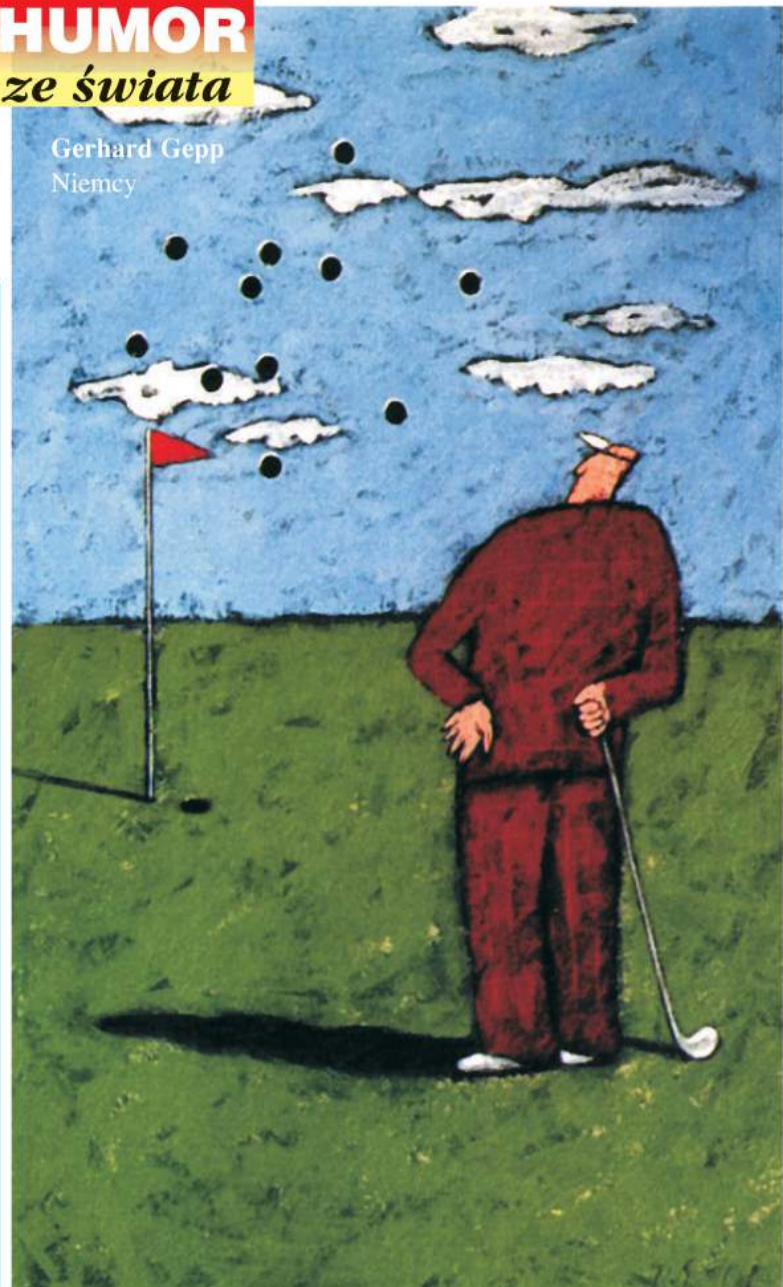

jedna słaba kobieta wykonała gigantyczną pracę powszechnego uwłaszczenia mieszkań i spółdzielczej forsy, i nikt tego nie zauważył, dopiero teraz zaczynamy to doceniać. Tacy u nas ludzie gapowaci.

Nie komentowadaliśmy jeszcze na tej stronie wyników unijnego referendum w mieście i powiecie. Przypominam więc, o czym pisaliśmy, że Rybno i Iłów nie przystąpiły do Unii, głosując przeciwko integracji. Należałoby więc wystąpić o stworzenie tam swoistych pozaunijnych enklaw, które dałyby nam już niedługo porównanie, kto miał rację. Tylko, jak się okaże, że Rybno i Iłów, to niełatwo będzie dostać wizę na wjazd na ich terytorium. Natomiast najbardziej prounijną gminą, bardziej nawet niż miasto Sochaczew, okazał się Teresin. I ja wam powiem: oni się tam czegoś wyraźnie boją, że tak gromadnie pragną czmychnąć do



Unii. "Jak mają nas gnębić uni, to lepiej już zwiać do Unii".

Szczegółowo opisywaliśmy na łamach "Ziemi" walkę Sochaczewa o karetkę, którą podarowała nam fundacja Owsiańska. Batację ostatecznie wygraliśmy, ale teraz dopiero okazało się, jak było to ważne dla naszego szpitala. Otóż, jak powiedział mi jeden z lekarzy Oddziału Ratunkowego, jest to jedyna w naszym ZOZ-ie karetka, która nadajesie do wyjazdów tzw. intencyjnych, czyli do chorych i do wypadków, bo jako jedyna z czterech karetek na tzw. niezależne zawieszenie, pozostałe zaś trzy mercedesy tego podstawowego elementu współczesnej sanitarki reanimacyjnej nie posiadają. Tymczasem reault od Owsiańska wykorzystuje się głównie jako samochód transportowy. A przecież, jak twierdzą lekarze, tylko w nim można w czasie jazdy pracować przy pacjencie. W mercedesach jest to niemożliwe, bo mocno trzęsie i można by rannemu w nogę, jeszcze na dodatek wybić oko.

KRAJAN

Jak cię widzą ... to pracuj

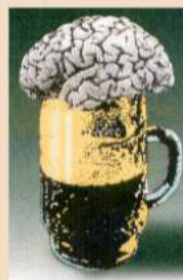

MAŁE PIWO

być jakieś dźwięki i właściwym końcem do góry trzymać mikrofon, wyrusza w trasę.

W tym estradowym sezonie w naszym rejonie grasował ostatni samotny trubadur, Krzysztof Krawczyk. W Sochaczewie ludzie walili na niego, jak na pielgrzymkę. Tłumy były takie, że obawiano się, czy wystarczy dla wszystkich tlenu. Mimo to Krawczyk nie przestraszył się i zaśpiewał. Zresztą, czy miał inne wyjście? Wyjścia nie było, bo muszła szczelnie otoczona być ciżba.

Nie docenili naszych doświadczeń łowiczki i nie otoczyli estrady jak należy. Dlatego pewnie parę dni później na Łowickim Jarmarku Krzysztof K. głądził niemal cały występ, wyśpiewawszy się już widocznie w Sochaczewie. Jak donosi łowicka prasa, artysta większość czasu "przegadał o głupotach" i ciągle spoglądał na ratuszowy zegar, jakby się gdzieś spieszył. I nawet zachęty z tłumu: "Krawczyk ty nie p... tylko śpiewaj!" - nie pomogły.

Łowiccy dziennikarze z przekąsem komentują, że trasę 100 metrów, dzielącą estradę od Ratusza, gdzie przed koncertem odpoczywał, Krawczyk przebył samochodem. A kto go tam w Ratuszu gościł i czym się relaksowali, tego nie dociekają. W ogóle oburza mnie fakt takiej nagonki. Piszą z niesmakiem, że artysta opowiadał o swoich czterech rozwodach, zwalając winę na byłe żony. Co za brak wrażliwości! Przecież chłopak chciał im się zwierzyć, podzielić problemami, a oni mu wypominają forszę. Napisał tam bowiem, że łowicki Ratusz za-

bulił za ten występ aż dwadzieścia tysięcy, co mnie dziwi, bo wiem, że aktualny cennik wieszkuje sobie za Krawczyka 5,5 tys. zł. Wygląda więc na to, że frajerzy przepłacili i dlatego może są teraz tacy wkurzeni.

Doszło do tego, że w tej kwestii wypowiedział się publicznie rzecznik Urzędu Miejskiego: "Ten pan w Łowiczu już nigdy nie wystąpi". Padła też sugestia, że Krzysztof K. był wczorajszy. Ten pan w Sochaczewie natomiast wystąpi zapewne jeszcze nie raz, bo u nas nie pił. A zresztą, kto by mu tu postawił?! Burmistrz się już wypstrykał na inną gwiazdę, Ryszarda K., który przezornie wpadł do nas dzień wcześniej. I nawet dawna zażyłość estradowa Bogumiła z Krzysztofem by nie pomogła, bo nasz przecież nie zakąsa. A że w Łowiczu, jak piszą, był wczorajszy? ... No cóż, może upił się wcześniej u nas entuzjazmem tłumów?

Tak czy owak Łowicz obraził się na Krawczyka. My nie, chociaż po koncercie na Podzamczu też do swych fanów zychających na autograf, nie wyszedł. I sam burmistrz musiał rozdawać im podobizny z podpisem Krzysztofa K. Mnie jednak idol podał rękę i powiedział: Cześć! No to cześć.

Sławomir Burzyński



Z grubej rury

W spółdzielczej aferze związanej z niejaką panią Wandą, pojawiają się coraz to ciekawsze wątki. Odkryto bowiem przypadki, w których za przekształcone z lokatorskiego na własnościowe mieszkanie nie dość, że nie wpłynęła do kasy spółdzielni zapłacona przez lokatora właściwa suma, to jeszcze mieszkanie tak naprawdę przekształcone nie zostało. A jeśli w międzyczasie zmieniła ono właściciela, to nabywcy kupowali przecież lokatorskie sądząc, że płacą za własnościowe! Takich mieszkańców, jak należy przypuszczać, jest sporo, a ich "właściciele", którzy śpią spokojnie w swojej, jak sądzą, alkwie, mogą obudzić się w spółdzielczej. I dobrze jeszcze, gdy im kobiety nie uspołecznia, bo spółdzielnia liczna i potrzebujących też pewnie nie brakuje. Tak oto

