



17.06.2003. r.

Nr 25 (627)

Rok XIII

Cena 1.50 zł (0% VAT)

ISSN 1231-7179

Numer Indeksu 328 006

www.esochaczew.pl/ziemia

E-mail: z_soch@poczta.onet.pl

TYGODNIK

Ziemia

SOCHACZEWSKA



DNI Z PREZYDENTEM



Ale susza

Ledwie rozpoczął się sezon letni, a już Mazowsze nawiedziła wielka susza. W związku z nią, co sygnalizowaliśmy w zeszłym tygodniu, dyrektor Kampinoskiego Parku Narodowego wydał 12 czerwca zakaz wstępu na teren KPN.

W komunikacie czytamy, że decyzję taką podjęto w związku z katastrofalnym

zagrożeniem pożarowym lasów. Zakaz dotyczy wstępu oraz ruchu turystycznego na terenie całej Puszczy Kampinoskiej, z wyjątkiem cmentarza w Palmirach, parkingu i terenu ośrodka dydaktycznego w Granicy oraz ośrodka w Izabelinie.

Na naszym terenie nie doszło na razie do groźnych pożarów lasów czy terenów

przyleśnych (z małym wyjątkiem, o którym piszemy obok), mimo to strażacy apelują o zachowanie rozwagi i ostrożności, także w czasie weekendowych wyjazdów.

Rzecznik sochaczewskiej Straży Pożarnej, kapitan Mirosław Gorzki twierdzi, że wilgotność ściółki spada poniżej 10 proc., bo właśnie w takim przypadku wydaje się zakaz wstępu do lasu. W dodatku prognozy pogody na najbliższe dni nie wróżą poprawy sytuacji.

(s)

Najtańsze blachy na dachy:

FLORIAN SA

BLACHY PŁASKIE [1000 mm x 2000 mm]

- ▷ ocynkowana - 20,50 zł/ark.
- ▷ powlekana - 38,00 zł/ark.

BLACHA T 18 [850 mm x 2000 mm]

- ▷ ocynkowana - 21,50 zł/ark.
- ▷ powlekana - 40,00 zł/ark.

BLACHA T 18 NA WYMIAR

- ▷ ocynkowana - 15,00 zł/m²
- ▷ powlekana - 20,50 zł/m²

CENA: 21,50 zł/m²



Gwarancja 10 lat !!!

Poleca oficjalny dealer



Dębsk Stary nr 19 (droga Nr 2) Sochaczew - Łowicz, 9. kilometr) (0-46) 861-26-19

PIASEK
ZIEMIA
MATERIAŁY BUDOWLANE

BŁYSKAWICZNA

DOSTAWA

0-501-257-528

Bezrobocie w odwrocie?

Nie wiadomo, czy to już trwała tendencja, czy jedynie chwilowy spadek bezrobocia w naszym powiecie spowodowany pracami polowymi. Faktem jest, że drugi miesiąc z rzędu liczba bezrobotnych nieznacznie zmalała, w kwietniu o 60 osób, w maju o tyle samo.

Obecnie liczba bezrobotnych wynosi 5930 osób, z czego grubo ponad połowa to kobiety. Niestety tylko co dziesiątemu bezrobotnemu przysługiwał w maju zasiłek.

Ponad 200 osób wykreślono z ewidencji PUP w związku

z podjęciem pracy. 130 zarejestrowanych nie potwierdziło gotowości do pracy. W ich miejsce do rejestrów wpisano "nowych" bezrobotnych, przy czym aż 240 osób powróciło do pośredniaka po raz kolejny.

W maju PUP w Sochaczewie dysponował 137 ofertami pracy.

W rejestrze Urzędu nadal pozostaje duża, 350-osobowa, grupa absolwentów. Mimo, iż w maju z ewidencji wyłączono 80 młodych osób, na ich miejsce zarejestrowało się 50 nowych.

(SOS)

Podpalacz lasu ujęty

Każdy dorosły mieszkaniec Sochaczewa i okolic przebywał i zna obszary leśne Kampinoskiego Parku Narodowego. Mimo zakazów, prawie wszyscy grzybiarze jeżdżą tam zbierać dorodne podgrzybki, prawdziwki czy kozłarki. Ten przepiękny obszar leśny z rzadkimi okazami fauny i flory, płuca Warszawy i okolic, mógłby przestać istnieć, gdyby nie policjanci z Wydziału Kryminalnego KPP Sochaczew i komisariatu w Brochowie.

8 czerwca, tak jak w całej Polsce, policjanci zabezpieczali lokale wyborcze w dniu referendum wejścia Polski do Unii Europejskiej. Około godziny 5 rano w miejscowości Piaski Duchow-

ne, gmina Brochów, ujrzeni dym w lesie, a gdy podjechali na miejsce - ogień. Natychmiast przystąpili do gaszenia pożaru, powiadamiając jednocześnie o zaistniałym fakcie oficera dyżurnego KPP Sochaczew, który niezwłocznie zwrócił się do Komendy Powiatowej Straży Pożarnej w Sochaczewie.

Do chwili przybycia jednostek straży pożarnej policjanci starali się nie dopuścić do nadmiernego rozprzestrzenienia się ognia. Po przybyciu strażaków, którzy zajęli się gaszeniem pożaru, policjanci podjęli akcję penetracji terenu w celu wykrycia sprawcy podpalenia.

Dokończenie na str. 2



Znakomite polskie farby w atrakcyjnych cenach!

farby * lakiery * impregnaty * kleje * tynki * zaprawy * akcesoria

MIESZALNIA FARB



farby do ścian, sufitów, drzwi, okien, fasad, betonu, parkietów

ul. Warszawska, Sochaczew, tel. 8621804, godziny otwarcia: 8-18, soboty 8-13 (sklep usytuowany jest przy ulicy Warszawskiej - za stacją CPN po prawej stronie). Wjazd od strony ul. Kusocińskiego, przez "Metalowca" na wygodny parking, lub od strony ul. Warszawskiej



CO, GDZIE, KIEDY...

KINO

Mazowsze
ul.Chopina 101,
tel.863-27-77

17.06. Kino nieczynne
20-22.06. godz. 15.30,
18.00, 20.30 - **Matrix - Reaktywacja**, fantastyczno/naukowy prod. USA do 12 lat, czas trwania 138 min

ceny biletów: 12 zł
w piątek - 20.06. dla pierwszych 20 widzów na każdy seans - 10 zł

w sobotę - 21.06. dla pierwszych 20 widzów na każdy seans - 10 zł

w niedzielę - 22.06. dla pierwszych 20 widzów na każdy seans - 10 zł

kasa czynna od godz. 15.00

23-26.06. godz. 17.00, 19.00 - **Matrix - Reaktywacja** ceny biletów: 12 zł

w dniach 23-26.06. dla pierwszych 10 widzów na każdy seans - 10 zł

kasa czynna od godz. 16.30.

Rezerwacja biletów na seanse zorganizowane tel. (0-601) 344-164

Kino zastrzega sobie możliwość zmian w repertuarze.

Bzura Łowicz
ul.Pijarska 1,
tel.837-39-31

20-22.06. **Matrix - Reaktywacja**, film prod. USA, godz. 19.00

23.06. - kino nieczynne
24-25.06. **Matrix - Reaktywacja**, film prod. USA, godz. 17.00, 19.30

Polonez Skierniewice
ul.Wita Stwosza 2/4,
tel.833-44-89

17.06 - 19.06. godz. 8.30, 11.00, 16.00, 18.30, 21.00 **Matrix - Reaktywacja** USA, od 15 lat.

Bilety na seanse o 8.30 i 11.00 - 10 zł, pozostałe 12 zł

APTEKI

17-18 - ul.1 Maja 4
19 - ul. Reymonta 16 a
20 - ul. Staszica 28
21, 22 - ul. Traugutta 3a
23, 24 - ul. Staszica 28

POGODA

W czerwcu przebieg pogody w tygodniu odbywa się według stałego schematu. Jeden, dwa z obfitym ale krótkotrwałym opadem deszczu. Później w pozostałe dni jest słonecznie i upalnie. Również podobnie będzie w tym tygodniu. W czwartek i w przyszłą środę tradycyjnie zachmurzy się, spadnie krótkotrwały nawalny deszcz, może wystąpić burza. W pozostałe dni będzie słonecznie i ciepło. Temperatura od 24 do 28 stopni, w nocy około 14 stopni. Jeżeli sytuacja się nie zmieni i lipiec oraz sierpień będą podobnie suche i ciepłe, to zbliża się nieuchronnie widmo suszy ze wszystkimi jej niekorzystnymi skutkami. Natomiast pogoda w okresie wakacji zapowiada się wspaniale, zwłaszcza nad Bałtykiem. Warunki bimeteorologiczne niekorzystne tylko krótkotrwanie po opadach deszczu ze względu na wysoką wilgotność i temperaturę powietrza.

CUMULUS

Śmieciarka na joysticka

Zapewne wielu mieszkańców, a szczególnie właścicieli posesji, zauważyli nowy na naszych ulicach samochód, który niejako samodzielnie, za pomocą wysięgnika, ustawione przy jezdni pojemniki chwytą, opróżnia do swego wnętrza i odstawia na miejsce.

Mamy tu do czynienia z testowanym dopiero na polskich drogach przez firmę Rethmann pojazdem do wywozu śmieci. Samochód ten sprawdził się znakomicie w Niemczech i używany jest tam od wielu lat.

Obsługuje go tylko jeden człowiek, który, nie wysiadając z szoferki, może w pełni kontrolować pracę pojazdu. Ciężarówką jest kierownica z prawej strony, aby kierowca mógł dobrze obserwować pracę wysięgnika, którym manewruje przy



SLAWOMIR BURZYŃSKI

pomocy joysticka. Ponadto ma on w szoferce monitor pokazujący, co dzieje się z tyłu pojazdu. Jest to ważne, zwłaszcza

podczas manewrów na zatłoczonych ulicach miast.

"Pojazd jest na tyle nowym rozwiązaniem, że polski serwis firmy FAUN, która go zbudowała, był zaskoczony jego widokiem. Jest to dla nich nowość, na której się jeszcze nie znają - mówi Jakub Pacholewicz, zajmujący się logistyką w firmie Rethmann. Ponadto jest on bardzo wydajny, bo jak obliczyliśmy, może we właściwych warunkach opróżnić nawet do 200 pojemników w przeciągu godziny."

Szef sochaczewskiego Rethmana, Janusz Malicki, zamierza jako następną testować inną śmieciarkę, która z kolei może ładować śmieci z przodu ponad szoferką. Poszukiwania przez firmę najodpowiedniejszego samochodu do wywożenia odpadów śmieci z Sochaczewa przyniosą zapewne w końcu pożądany efekt i może dzięki temu będzie u nas czystiej.

bus

(SOS)

Konsekracja kościoła w Boryszewie

Wielkie uroczystości religijne czekają w najbliższym czasie parafian Boryszewa. 28 czerwca tamtejsza świątynia pod wezwaniem Matki Bożej Nieustającej Pomocy zostanie uroczystie konsekrowana. Uroczystość tę poprzedzi okres modlitewnych przygotowań. Codziennie od 18 do 26 czerwca o godz.17.00 odprawiana będzie nowenna do MBNP połączona z nabożeństwem czerwcowym.

Na 25 i 26 czerwca zaplanowano nabożeństwo czterdziestogodzinne wg następującego porządku: 6.45 - godzinki, 7.00 - msza św., 7.45 - I cz. różańca,

10.00 - msza św., 10.45 - II cz. różańca, 12.00 - Anioł Pański i III cz. różańca, 15.00 - koronka do Miłosierdzia Bożego, 17.00 - nowenna do Matki Bożej, 18.00 - msza św., 18.45 - IV cz. różańca.

27 czerwca w boryszewskiej parafii odbędzie się odpust, a msze św. zaplanowano na godz.7.00, 10.00 (suma odpustowa) i 18.00. Konsekracja nowego kościoła odbędzie się w sobotę 28 czerwca na uroczystej mszy św. o godz.10.00. Dokona jej biskup łowicki Alojzy Orszulik.

Czy Sochaczew jest przygotowany do sezonu turystycznego?

Pewnie tak, bo to już najwyższy czas, szczególnie teraz, kiedy wycieczki szkolne prawie codziennie odwiedzają nasze miasto, bo mamy atrakcje turystyczne takie jak: Muzeum Ziemi Sochaczewskiej, Muzeum Kolei Wąskotorowej, ruiny zamku książąt mazowieckich, miejsce zgonu Bolesława Krzywoustego, pod bokiem Żelazową Wolę oraz nowoczesny kompleks sportowo-rekreacyjny z basenem "Orka" na czele.

Mamy bazę noclegową na każdą kieszeń, bo i hotel "Chopin", noclegi u p.Harazińskich czy w internacie Zespołu Szkół Rolniczych, no i piękne tereny nad rzeką Bzurą. Nie ma tam co prawda jeszcze wytyczonych miejsc biwakowych, ale na upartego, w większej grupie, dla bezpieczeństwa, można byłoby namioty rozbić.

Jeżeli chodzi o posiłki, to zawsze można zjeść gorące śniadanie w barze przy pl.Kościuszki od godz. 8.00 rano w kolejnym barze "Skorpion" od 9.00. Z tym, że podróżni szukają czegoś gorącego do zjedzenia niekiedy i o 5.00 rano (od 6.00 czynne są sklepy spożywcze), ale myślę, że są to sporadyczne przypadki. Tak jak to zdarzyło się 5 czerwca, kiedy po godz. 8.00 rano głodny obywatel świata chciał zjeść coś na ciepło, a w tym czasie bar był czynny od godz. 11.00, a wszystkie inne jeszcze były pozamykane. Przedsiębiorczym daję to pod rozwagę, bo ludzie, szczególnie teraz,

w sezonie turystycznym, przemieszczają się przez całą dobę i mogą mieć pewne potrzeby.

Jeżeli chodzi o estetykę miasta, to są jeszcze pewne mankamenty, chociażby brak koszy w jego centrum, na parkingu przy pl.Kościuszki. Ludzie, jak to ludzie, staną, zjedzą, a śmieci wrzucą do rabat - kamionek, które trochę te odpady maskują (puszki, butelki wciskane są pod krzewy), ale efekt jest żalotny. Kosze są, ale po drugiej stronie ulicy. Nikomu nie chce się "taki kawał" iść, w dodatku przy sporym ruchu pojazdów. Często też każe się śmieci wyrzucić dzieciom, więc nawet dla ich bezpieczeństwa kosze na parkingu są nieodpowiednie. Ma być zmiana oblicza pl.Kościuszki, więc pewnie w planach kosze są uwzględnione, ale teraz ich nie ma i problem pozostaje.

Przydałby się też kosz przy przystanku PKS do W-wy na pl. Kościuszki, bo ludzie wysiadając z autobusu zużyte bilety, chusteczki do nosa, papierki po cukierkach, pety rzucają wprost pod nogi na piękny chodnik wykonany z gustownej kostki.

Niby są to drobne sprawy, ale rzutują na całość, a przecież chcemy, żeby turyści nas odwiedzali, u nas kupowali. Stwórzmy im więc również estetyczne warunki, o które każdy sochaczewianin powinien dbać, szczególnie w centrum miasta, będącego naszą wizytówką.

FAN

500 tysięcy dla PUP

Marszałek Województwa Mazowieckiego Adam Struzik ogłosił konkurs dla samorządów powiatowych na realizację programów przeciwdziałania i łagodzenia skutków bezrobocia finansowanych ze środków wojewódzkiego funduszu pracy. Celem przedsięwzięcia jest zwiększenie zatrudnienia bezrobotnych absolwentów oraz

Jest to tym ważniejsze, że biorąc pod uwagę stojące przed samorządami nowe zadania związane z Unią Europejską, konieczne jest przygotowanie kadr mogących te zadania wykonać w jak największym stopniu.

Przedsięwzięcie zakłada zapewnienie szeroko dostępnej informacji o programie, nawiązanie współpracy z pracodawcami i z partnerami zewnętrznymi w zakresie zatrudnienia bezrobotnych, ob-

jęcie usługami urzędów pracy wszystkich zainteresowanych bezrobotnych, pobudzenie aktywności zawodowej bezrobotnych do samodzielnego poszukiwania pracy, promowanie i ułatwianie samozatrudnienia bezrobotnym, umożliwianie podejmowania bezrobotnym pracy za granicą.

Działania skierowane są przede wszystkim do absolwentów w ramach kontynuacji programu "Pierwsza Praca - Mazowiecki Start", ze szczególnym uwzględnieniem absolwentów szkół wyższych, którzy będą realizować zadania związane z przygotowaniem obsługi merytorycznej i instytucjonalnej do integracji z UE, osób długotrwale bezrobotnych, szczególnie pozostających bez pracy powyżej 24 miesięcy oraz bezrobotnych kobiet w wieku 53 lata i mężczyzn - 58 lat.

Na nagrody dla Powiatowych Urzędów Pracy przeznaczono na Mazowszu ponad 8 i pół miliona złotych, z tym, że jeden powiat nie może otrzymać więcej niż 500 tysięcy. W konkursie bierze także udział sochaczewski PUP.

Andrzej Wach

Nauczyciele w szkole mile widziani

W związku z decyzjami Zarządu Powiatu zatwierdzającymi projekty arkuszy organizacyjnych w szkołach prowadzonych przez powiat sochaczewski, zaistniała możliwość zatrudnienia w roku szkolnym 2003/2004 absolwentów i bezrobotnych nauczycieli. Ponieważ nabór do szkół średnich trwał będzie do końca czerwca, Zarząd postanowił, że w przypadku zwiększonej ilości chętnych na określone kierunki zostaną one zwiększone kosztem innych, mniej obciążonych. Niemniej jednak najprawdopodobniej od września, jak informuje Wydział Oświaty, Kultu-

ry i Sportu Starostwa Powiatowego, zatrudnienie będą mogli znaleźć nauczyciele geografii, wychowania fizycznego, chemii, ekonomii, historii, informatyki, języka polskiego, angielskiego i niemieckiego, matematyki, nauczania indywidualnego, przysposobienia obronnego, religii, wiedzy o społeczeństwie, techniki, wychowania do życia w rodzinie, a także wychowawca internatu, logopeda, pedagog, psycholog i specjaliści zajęć rewalidacyjnych oraz dydaktyczno - wyrównawczych.

aw

Podpalacz lasu ujęty

Dokończenie ze str. 1

W miejscowości Leoncin, gmina N. Dwór Mazowiecki, zauważyli młodego mężczyznę mogącego być podpalaczem, który na widok policjantów zaczął uciekać. W bezpośrednim pościgu został zatrzymany. Okazało się, że był to młody, 18-letni mężczyzna z Warszawy. Osadzono go w areszcie. Na podstawie przedstawionych dowodów postanowiono mu zarzut naruszenia zdrowia i mienia

ludzi mieszkających blisko zaistniałego pożaru, którzy, gdyby nie interwencja policjantów, mogliby stracić dołek całego życia.

Na wniosek policjantów i prokuratury sąd zastosował wobec 18-latkę z Warszawy trzymiesięczny areszt. W obecnej chwili pod nadzorem prokuratury prowadzone jest dalsze szczegółowe śledztwo.

J.W.

Wszystkim,
którzy złożyli mi wyrazy współczucia
z powodu śmierci

Taty

składam tą drogą
serdeczne podziękowania

Andrzej Wach

ZS-1097

informator



Muzeum Ziemi Sochaczewskiej
i Pola Bitwy nad Bzurą-
tel. 862-33-09

www

e-Sochaczew.pl/muzeum
poniedziałek - nieczynne
wtorek, czwartek, sobota,
niedziela - 10.00 - 16.00
środa, piątek - 10.00 - 15.00
Ceny biletów: 4 zł (ulgowy), 6 zł (normalny)



Muzeum Kolei Wąskotorowej,
tel. 862-59-75

poniedziałek - nieczynne
od wtorku do niedzieli -
10.00 - 15.00
ceny biletów: 1,50 - ulgowy,
3 zł - normalny



Żelazowa Wola -
Dom Urodzenia F. Chopina,
tel. 863-33-00

poniedziałek - nieczynne
od wtorku do niedzieli -
9.30 - 15.30 (w okresie od maja
do września do godz. 17.30)

Ceny biletów: dworek
i park - 5 zł (ulgowy), 10 zł
(normalny) park - 2 zł (ulgowy),
4 zł (normalny). Mieszkańcy
Sochaczewa mają do
parku wstęp wolny (za okaza-
niem dowodu osobistego).

Ważne telefony

Informacja: PKP 837-63-11

PKS 862-55-00

ZKM 862-99-27,

Pogotowie energetyczne

862-26-20

Zakład Wodno - Kanalizacyjny
863-53-11, 862-82-30 w dni robocze
od 7.00 do 15.00

863-59-85 w dni wolne i święta
oraz w porze nocnej

Policja 997, 862-22-17

Straż Pożarna 998, 862-23-70

Pogotowie 999

Szpital 863-50-85, 863-52-04,
863-52-05

Lecznica weterynaryjna
862-82-63, 862-82-53, 862-10-63

Taxi 862-28-42

ZGM 862-81-06 całodobowy,
862-93-14

Pomoc drogowa 24 h - 96-37

TANIO!!!

WYWÓZ
NIECZYSTOŚCI
PŁYNNYCH

861-90-76
0-608-274-862

ZS-1090

Zapraszamy do nas

Biuro ogłoszeń

Sochaczew,
ul. Wąska 17,
tel. 862 23 55, fax. 862 75 19

Energomontaż zbankrutował

W środę 11 czerwca 2003 r. została ogłoszona upadłość Energomontażu-Północ w Sochaczewie - tak nas poinformował prezes Andrzej Zych.

Został już wyznaczony syndyk masy upadłościowej, w osobie pani Agnieszki Globickiej, która rozpoczęła swe urzędowanie przy ul. Inżynierskiej kilka dni temu.

Przypomnijmy, że Energomontaż-Północ to firma, która funkcjonuje na terenie Sochaczewa od wielu lat. Przewinęło się przez ten zakład tysiące mieszkańców naszego miasta. W najlepszych latach, a był to chyba okres lat siedemdziesiątych, pracowało w Energomontażu około 1000 pracowników. Dziś jest ich 420, z tym, że od roku 1992, kiedy nastąpiła prywatyzacja, Energomontaż jest spółką z o.o., w której głów-

nym udziałowcem jest Energomontaż-Północ S.A.

Szczegółowych przyczyn upadku firmy jeszcze nie znamy, jej szefowie nie chcą się

na razie na ten temat wypowiadać. Jedno jest pewne, że spółka utraciła płynność finansową i możliwość wywiązania się z roszczeń swych wierzycieli.



SLAWOMIR BURZYŃSKI

Młodzi dziennikarze nagrodzeni w Warszawie

W środę, 11 czerwca w Mazowieckim Centrum Kultury i Sztuki w Warszawie odbyło się podsumowanie wojewódzkiego etapu Konkursu Młodych Dziennikarzy pn. "Moja mała ojczyzna w Unii Europejskiej". Konkurs odbywał się pod honorowym patronatem ministra ds. referendum europejskiego Lecha Nikolskiego. Obecni byli także przedstawiciele MENiS, Mazowieckiego Kuratorium Oświaty, władz wojewódzkich oraz Urzędu Komitetu Integracji Europejskiej.

Na uroczystość przybyła młodzież z Warszawy, Ciechanowa, Ostrołki, Płocka, Siedlec i Sochaczewa. Laureaci konkursu przeprowadzonego przez "Ziemię Sochaczewską"



z Gimnazjum nr 2, Szkoły Podstawowej nr 4, z Młodzieżyną i Nowej Suchoj otrzymali nagrody i wyróżnienia w finale wojewódzkim. Organizatorzy ufundowali wartościowe nagrody książkowe oraz gadżety związane z wejściem Polski do Unii Europejskiej (czapeczki, długopisy, breloczki).

Podkreślono wysoki poziom prac młodych dziennikarzy, zrozumienie problemów integracji europejskiej i ogromny szacunek dla swojej "małej ojczyzny".

Na zakończenie uroczystości zebrani wysłuchali koncertu zespołu "Kapela ze wsi Warszawa".

Zdzisław Chlebowski

20 lat temu w Niepokalanowie

Oddani Matce Boskiej

"W 1983 roku byłam tuż przed wakacjami, jako nastolatka przyjechałam do Niepokalanowa na spotkanie z Ojcem Świętym. Modliłam się o pomyślny egzamin na studia oraz szczęśliwe życie rodzinne. Wszystko się sprawdziło - powiedziała prawie 40-letnia sochaczewianka podczas koncertu obok bazyliki w Niepokalanowie - Dziś przyjechałam z córką, która już niedługo sama zdawać ma maturę" - dodała.

Obchody 20 rocznicy wizyty Jana Pawła II w Niepokalanowie miały dwa wymiary: ekumeniczny oraz artystyczno-sportowy.

W minioną sobotę, po mszy dziękczynnej w Bazylice w Niepokalanowie,

w Szkole Podstawowej im. Jana Pawła II w Paprotni rozpoczęła się uroczysta sesja Rady Gminy w Teresinie. Przyjęto akt oddania się mieszkańców gminy w opiekę Matki Bożej. Po sesji spotkali się wódcarze Teresina z prezydentami i burmistrzami miast papieskich.

W sali św. Bonawentury byliśmy świadkami projekcji filmu o pobytku Papieża w Niepokalanowie, a w koncercie wieczornym wysłuchaliśmy Antoniny Krzyszoń.

Niedziela to: turniej piłki siatkowej, biegi sztafetowe dzieci i młodzieży - a także wystawa prac plastycznych, konkurs wokalny i koncert przygotowany przez TOK.

Z.Bonalski

Kolokwium z łagodności

Przeczytałam gdzieś o przypadku kobiety, która podchodziła do ludzi i sytuacji z wyjątkowo pozytywnym nastawieniem. Była na co dzień nie tylko miła i radosna, ale wręcz wylewna w okazywaniu swojej dobroci i pozytywnych emocji. Była przy tym sumienną matką, miłą i zawsze uśmiechniętą kobietą, łagodną i przyjazną dla znajomych i obcych. Tak, jakby emocje negatywne, takie jak złość, nienawiść, zazdrość całkowicie usunięto z jej charakteru.

Złożyło się jednak tak, że poddano ją skomplikowanym i szczegółowym badaniom, które wykazały ostatecznie, że przyczyną jej postawy wobec świata i ludzi jest choroba Urbacha - Wietha, która polega na zniszczeniu w mózgu ciał migdałowych.

Co by to jednak nie miało oznaczać, jest smutne, bo świadczy, że tylko człowiek chory może być prawdziwie dobry, szczerzy i przyjacielski. Oglądając telewizję i czytając prasę, w relacji których afera goni u nas aferę, dochodzimy jednakowoż do jednego pozytywnego w tym wszystkim wniosku, że mianowicie klasę polityczną i biznesową stanowią u nas osobniki wyjątkowo zdrowe. I wzorce te przenoszą się coraz powszechniej na zwykłych ludzi.

Dojdzie pewnie wkrótce do tego, że aby znać od kogoś przyjaźni i bezinteresownej dobroci, będziemy musieli kupić sobie psa. To jedynie, jaki nam pozostał, prawdziwy przyjaciel człowieka, o ile oczywiście człowiek ów nie jest na podwórku intruzem. I nie ma się co targować, jak ten pan, który pragnął kupić owczarka.

- Ile pani chce za tego psa?

- 200 złotych

- Dam pani połowę.

- Ale ja sprzedaję psy tylko w całości.

U psów nie dziwi nas ich bezinteresowna przyjaźń, przeciwnie niż u ludzi, u których nic nie zadziwia aż tak bardzo, jak zdrowy rozsądek i uczciwe postępowanie. Może nadszedł już czas, żeby utworzyć szkoły albo wydziały na uczelniach kształcące przyjaźń, dobroć i łagodność. Musimy się tego nauczyć. Bo jak napisał dawno temu grecki mędrzec Demokryt: "Ludzie stają się dobrzy przez ćwiczenie i praktykowanie dobroci, rzadko zdarza się człowiek dobry z natury".

Małgorzata Be

Najbardziej sprawdziła się muzyczna "zerówka"

W środę 11 czerwca uroczystym koncertem uczniów zakończono pierwszy rok funkcjonowania Stowarzyszenia Przyjaciół Szkoły Muzycznej w Sochaczewie. Przypomnijmy, że to poprzez powstałe na jesieni ubiegłego roku Stowarzyszenie nasza szkoła muzyczna mogła rozszerzyć zakres kształcenia o indywidualne kursy instrumentalne oraz o tzw. "zerówkę" muzyczną. Jest to szczególnie ważne, bo pozwala małym dzieciom, zanim zdecydują się na zdawanie do szkoły, zetknąć się z nią, poznać nauczycieli, ale przede wszystkim zorientować się we własnych zdolnościach i ewentualnie pod fachowym okiem rozwinąć je.

Był więc ów koncert podsumowaniem działalności prowadzących nauczycieli i pracy dzieci, które uczyły się tu poprzez Stowarzyszenie. Jak podkreśla pani dyrektor Joanna Niewiadomska-Kocik: "Szczególnie jesteśmy zadowoleni z najmłodszej grupy "zerówkowej", bo rzeczywiście tu umuzykalnianie przyniosło efekty widoczne podczas egzaminów wstępnych, reagowanie na dźwięki instrumentów, sposób słyszenia, widać było, że to, co do nich mówimy, już nie jest im obce. Oczywiście, nie oznacza to, że tylko te dzieci się dostały, bo była również duża grupa spoza "zerówki" z dobrym słuchem, które zamierzamy przyjąć".

Sam zaś koncert był bardzo sympatyczny, zwłaszcza zachwycała wszystkich spontaniczność najmłodszych wykonawców. Na koniec uczestnicy kursów otrzymali dyplomy ukończenia, a ich nauczyciele kwiaty.

bus

Pokazał się cały powiat



JOLANTA SOSNOWSKA

W ramach obchodów Dni Sochaczewa, w piątkowe popołudnie w Miejskim Ośrodku Kultury przy ul. Żeromskiego odbyła się prezentacja dorobku placówek kultury z terenu powiatu sochaczewskiego.

Wystąpiły zespoły i soliści z GOK-u w Iłowie, który najdłuższy, bo ponad 2 godz. "okupował" scenę MOK-u.

Były też popisy taneczne zespołu z Nowej Suche i ze

świąt przy Polskim Towarzystwie Zapobiegania Narkomanii. Tancerze ci mają na swoim koncie sukcesy w Sochaczewskim Przeglądzie Tancerzy.

Z dużym powodzeniem wystąpili też utalentowani wokaliści z Gimnazjum w Teresinie oraz prezentujący się w gitarowych klimatach artysta o scenicznym pseudonimie "Gołąb".

Czterogodzinny koncert zakończyła etiuda taneczna Mirosława Berki oraz Koncert Formacji XXL.

Zorganizowany po raz pierwszy przegląd dorobku placówek gminnych nie przyciągnął jednak dużej publiczności. Mieszkańcy, przyzwyczajeni do plenerowych imprez w czasie Dni Sochaczewa, czekali chyba na sobotnio-niedzielne występy.

(SOS)

Rada dla niepełnosprawnych

Jak poinformował pełnomocnik starosty ds. Osób Niepełnosprawnych Zbigniew Madej, do końca czerwca Starostwo Powiatowe przyjmuje zgłoszenia kandydatów na członków Powiatowej Społecznej Rady ds. Osób Niepełnosprawnych.

Prawo zgłaszania po jednym kandydacie przysługuje działającemu na terenie powiatu sochaczewskiego organizatorom pozarządowym, stowarzyszeniom, fundacjom oraz jednostkom samorządu tery-

torialnego, czyli także gminom powiatu. Zgłoszeń należy dokonywać na piśmie, najlepiej z krótkim uzasadnieniem, gdyż spośród zgłoszonych kandydatów Zarząd Powiatu wybierze 5 osób.

Zadaniem Rady jako organu opiniodawczego - doradczego starosty będzie inspirowanie przedsięwzięć zmierzających do integracji zawodowej i społecznej osób niepełnosprawnych, realizacji ich praw, opiniowanie projektów powiatowych programów

działań w tej materii, ocena realizacji tych programów oraz opiniowanie projektów uchwał i programów przyjmowanych przez Radę Powiatu Sochaczewskiego pod kątem ich skutków dla osób niepełnosprawnych.

aw

Uroczyscie w "dwójce"

Maj to miesiąc wielu ciekawych imprez z udziałem dzieci i młodzieży oraz ich rodziców. Podobnie jak w innych placówkach oświatowo-wychowawczych, w Szkole Podstawowej nr 2 w Sochaczewie dzieci z klas młodszych uczestniczyły w różnych uroczystościach.

I tak 23 maja obchodzono 161. rocznicę urodzin Patrona Szkoły - Marii Konopnickiej. Dzieci zaimprovizowały wywiad ze znaną poetką, przedstawiły inscenizację utworu pt. "Na jagody". 30 maja odbył się Dzień Europejski połączony z Dniem Sportu. Dzieci wybrały się w "podróż po Europie" przedstawiając poznane wcześniej na lekcjach zwyczaje, tańce, potrawy, kulturę oraz tradycje państw europejskich. Duży aplauz publiczności wzbudziły przepiękne, kolorowe stroje, muzyka i pomysłów układy taneczne. Po wielu emocjach związanych z "podróżą po Europie" dzieci wzięły udział w konkursach sportowych. Wykazały się dużą sprawnością fizyczną, umiejętnością współzawodnictwa i rywalizacji, odczuwając przy tym dużo radości.

Pogoda dopisała, humor również. Komitet Rodzicielski zadbał o napoje i jogurty.

Serdeczne podziękowania należą się dzieciom oraz ich rodzicom i wychowawcom.

Zaprosili nas

■ Dyrektor Muzeum Ziemi Sochaczewskiej i Pola Bitwy nad Bzurą na otwarcie wystawy "Rodzina Hugo-Baderów w Muzeum Ziemi Sochaczewskiej i Pola Bitwy nad Bzurą", które odbyło się 14 czerwca o godz. 15.00.

■ Biblioteka w Rybnie na spotkanie dyskusyjne gimnazjum i mieszkańców nt. "Moja biblioteka jako źródło informacji XXI wieku".

■ Sekretariat Misyjny OO.Franciszkanów i Radio Niepokalanów na konferencję prasową, która odbędzie się we wtorek, 17 czerwca, o godz. 11.00 w klasztorze OO.Franciszkanów przy ul.Zakroczymskiej 1 w Warszawie. Konferencja dotyczy Święta Misji "Pielgrzym nadziei" w dniu 21 czerwca br. w Niepokalanowie.

■ Kasa Rolniczego Ubezpieczenia Społecznego Oddział Regionalny w Żyrardowie oraz współorganizatorzy: Państwowa Inspekcja Pracy, Ministerstwo Rolnictwa i Rozwoju Wsi, ODR na podsumowanie Konkursu Bezpieczne Gospodarstwo Rolne, które odbędzie się 17 czerwca o godz. 11.00 w Zespole Szkół Ponadgimnazjalnych Zduńska Dąbrowa.

■ Komitet Organizacyjny do wzięcia udziału w gali konkursu "Wybory człowieka sukcesu 2002 roku z gmin powiatu sochaczewskiego", która odbędzie się 18 czerwca o godz. 18.00 w Wyższej Szkole Zarządzania i Marketingu w Sochaczewie przy ul. Stadionowej 4.

■ Radio Niepokalanów na wieczór Koncertowy z udziałem Stanisława Soyki i Edyty Geppert oraz Apel Misyjny w sobotę 21 czerwca

Obradował Zarząd Powiatu

Decyzje

Zarząd omówił i zatwierdził do przedstawienia Prezydium Rady projekt porządku obrad najbliższej sesji Rady Powiatu, zaplanowanej na 27 czerwca 2003 roku.

13 czerwca Zarząd Powiatu po zapoznaniu się z protokołem komisji konkursowej mającej za zadanie wyłonienie kandydata na stanowisko dyrektora Zespołu Szkół Rolnicze Centrum Kształcenia Ustawicznego, pozytywnie zaopiniował kandydaturę p. Dariusza Miłkowskiego. Postępowanie konkursowe na to stanowisko odbyło się 11 czerwca 2003 roku. Do konkursu przystąpiło 4 kandydatów, wszystkie oferty spełniały postawione wymagania. Do drugiego etapu, jakim były rozmowy, przystąpił tylko jeden kandydat Dariusz Miłkowski, pozostałe kandydujące osoby odstąpiły od konkursu. Po przeprowadzeniu szczegółowych rozmów komisja konkursowa jednogłośnie pozytywnie poparła kandydaturę Dariusza Miłkowskiego. Zgodnie z obowiązującymi przepisami zgłoszone to zostanie w celu zaopiniowania do Kuratorium. Jeśli kurator mazowiecki w ciągu 14 dni nie zgłosi żadnych zastrzeżeń do zaproponowanej kandydatury, p. Dariuszowi Miłkowskiemu zostanie powierzone stanowisko dyrektora.

Do Kuratorium w celu zaopiniowania zgłoszona zo-

stanie także kandydatura pani Jadwigi Jakubowskiej, której Zarząd zatwierdził przedłużenie pełnienia obowiązków Dyrektora Liceum Profilowanego w Iłowie.

Informacje

Zarząd zapoznał się z przygotowaną przez dyrektora Szpitala Powiatowego w Sochaczewie Michała Milczarka informacją o stanie szpitala i planem najbliższych oraz perspektywicznych działań. Rozmowy będą kontynuowane na kolejnych posiedzeniach Zarządu.

Komisja powołana przez Zarząd w celu przeprowadzenia kontroli prawidłowości prowadzenia zamówień publicznych w jednostkach oświatowych prowadzonych przez powiat, przedstawiła protokół z kontroli. W jej wyniku ustalono, iż w ZS RCKU, ZS CKP oraz Zespole Szkół Specjalnych w Sochaczewie nie przestrzegano ustawy o zamówieniach publicznych, naruszając jej przepisy. Zarząd po zapoznaniu się z powyższym protokołem oraz z wyjaśnieniami dyrektorów co do wykrytych nieprawidłowości, podjął decyzję o skierowaniu w tej sprawie wniosku do komisji orzekającej w sprawach o naruszenie Dyscypliny Finansów Publicznych.

Rzecznik Starostwa
Andrzej Wach

8 MINUT DO KARETKI

Przyszłość Powiatowego Centrum Ratownictwa Medycznego była głównym tematem spotkania, które odbyło się 11 czerwca w siedzibie Komendy Powiatowej Straży Pożarnej w Sochaczewie. W spotkaniu udział wzięli starosta Józef Gołębiowski, jego pełnomocnik ds. służb zespolonych Tadeusz Wachowski, dyrektor sochaczewskiego szpitala Michał Milczarek oraz komendant straży Paweł Kubiak z zastępcą Dariuszem Wypierowskim.

Ustawa z 6 grudnia 2000 r. o świadczeniu usług ratownictwa medycznego zakłada powstanie w całym kraju centrów powiadamiania ratowniczego, które skupiałyby się policijną, strażacką i medyczną. Byłoby to zintegrowane stanowisko dyspozytorskie wszystkich służb, którego główne zadania to przyjmowanie zawiadomień o stanach nagłego zagrożenia życia lub zdrowia, ustalanie priorytetów pomocy, dyspozycje dla służb ratowniczych, przekazywanie niezbędnych informacji osobom udzielającym pomocy przed przyjazdem karetki, oraz kierującym działaniami ratowniczymi, połączenia z innymi jednostkami i koordynacja wszystkich poczynań (na przykład informacja o konieczności do zastosowania przygotowań w szpitalu). Zintegrowanie działań pozwoli na skrócenie całego "łańcucha przeżycia", na przykład poprzez przygotowanie proceduralno - sprzętowe (system "jednych noszy") wszystkich podmiotów ratownictwa. Docelowo zakładane jest dotarcie do rannego lub chorego w ciągu 8 do 15 minut w terenie miejskim, i 15 do 30 minut poza miastem. Na razie to jednak tylko plany.

Aktualnie przygotowujemy program ratownictwa medycznego dla województwa mazowieckiego zakłada, że Centra Powiadamiania Ratunkowego powstawałyby na bazie kilku powiatów, o łącznej liczbie ludności nie mniejszej niż 200 tysięcy.

Najprawdopodobniej ze względu na brak pieniędzy ustawa jest od 2002 roku zawieszona, ale ze względu na wymogi Unii, a głównie na możliwe do uzyskania środki pomocowe, od stycznia 2004 należy się spodziewać, że jej postanowienia znów wejdą w życie. W Sochaczewie ZOZ dostał przed trzema laty milion złotych, za które zorganizowany został szpitalny oddział ratowniczy.

W Sochaczewie już w 2000 roku przeniesiono do straży ze szpitala numer 999, jako namiastkę CRM. Jednak plany umieszczenia tam całego zespołu ratowniczego nie powiodły się głównie ze względu na brak miejsca.

W Sochaczewie wykonany został projekt rozbudowy obiektu warsztatowo - usługowego na potrzeby Centrum. Zakłada on nadbudowanie o jedną kondygnację budynku garażowego oraz jego rozbudowę. Kłopotów jest jednak więcej - trzeba przygotować całą bazę logistyczną - łącznościową, odpowiednio przygotowaną kadrę, programy współdziałania poszczególnych służb, programy komputerowe obsługujące miasta i wsie na całym terenie wraz z dokładnymi mapami, sieciami dróg, możliwościami dojazdów i objazdów itp.

Starosta Józef Gołębiowski mocno podkreślał, że jak najszybciej trzeba przystąpić do przygotowania harmonogramu z ewentualnymi kosztorysami koniecznych robót. Do tego celu dobrze byłoby zaangażować także sąsiednie powiaty, które obsługiwać będzie sochaczewska centrala. Łatwiej wówczas będzie można pozyskać fundusze strukturalne UE.

Rzecznik Starostwa Andrzej Wach



Distriland Sp. z o.o. z siedzibą w Teresinie k. Sochaczewa

poszukuje pracowników do działu spedycji krajowej.

Wymagania:

- doświadczenie zawodowe - min. 3 lata
- bardzo dobra znajomość obsługi komputera - Excel, Word

Mile widziane:

- znajomość języków obcych - język angielski
- znajomość zagadnień spedycji międzynarodowej

Praca w systemie trzech zmian.

Oferty proszę przysyłać do dnia 20.06.2003 r. na adres: 96-515 Teresin, Al.XX-lecia 23a, Dział Kadr.

ZS-981

PROMOCJA!
OKNA I DRZWI
w systemie VEKA K-1,1
po bardzo atrakcyjnej cenie:
Okno 030 - 330 zł, 034 - 570 zł, 038 - 705 zł

Bezpłatny pomiar
Fachowy montaż w atrakcyjnych cenach
Sprzedaż również na raty!

ZS-1004

ZUH „ARES”
96-500 Sochaczew
ul. Spartańska 42a
Tel. 862-22-21

99-400 Łowicz
Ul. Łęczycka 3
Tel. 837-14-03
Fax 837-14-41

Koń i właściciel w areszcie

Od dwóch dni mieszkańcy osiedli sochaczewskich, a szczególnie dzieci, miały lada atrakcję, gdy na ich podwórkach pojawił się kowboj razem z koniem. Za parę złotych dzieci były obwożone w siodle na koniu a tata czy mama mogli nawet zrobić zdjęcie swojej pociechy na koniu.

Jeździec prawdopodobnie pochodził aż z województwa szczecińskiego i z dnia na dzień stracił pracę. Za oszczędności kupił na przetargu konia, który ze względu na brak jakichś nieistotnych dokumentów przewozowych nie został przepuszczony przez

granicę. Na tym koniu, w połowie kwietnia, ruszył w kierunku Bieszczad przez całą Polskę uważając, że w Bieszczadach i koń i on znajdą pracę. Po drodze zatrzymywał się w kolejnych małych miasteczkach, aby, jak sam określił, "zarobić na obrok dla konia i chleb dla siebie".

W naszym mieście po sesjach zdjęciowych i zarobieniu paru złotych na osiedlach trafił do parku przy pl. Armii Ludowej. Tu dosiadł się do niego "bratnie dusze" i właściciel konia razem ze swoim pupilem kilka razy człapali do najbliższego skle-

pu monopolowego na ulicę Reymonta, gdzie kupowali tanie wino. Koń oczywiście nie pił, a kowboj za kołnierz nie wylewał, szczególnie, że miał odpowiednie towarzystwo. Późnym popołudniem "zmęczony" kowboj został zatrzymany przez policjantów na chodniku razem z koniem. Właściciel i koń odpoczęli do rana na ulicy Warszawskiej 23. Koń otrzymał wiązkę świeżego siana i owies. Rano, jego właściciel, po uprzątnięciu boksu konia i pouczeniu ruszył dalej. Pozostały po nim tylko dziecięce wspomnienia i zdjęcia.

J.W.

Matematyczny piątek czar

Pod takim hasłem odbył się w piątek, 13 czerwca w SP 3 konkurs matematyczny dla uczniów IV klas szkół podstawowych Sochaczewa. Jego organizatorami byli nauczyciele matematyki współpracujący ze sobą w ramach zespołu metodycznego kierowanego przez Beate Franczuk.

W ciągu 3 godzin wspólnej zabawy 5-osobowe zespoły ze wszystkich szkół zmagaly się w rozwiązywaniu matematycznych zadań, krzyżówek, łamigłówek. Przerzywały je występy taneczne i muzyczne, a cała impreza miała charakter edukacyjno-rozrywkowy.

Zapewne uczniowie zczyliby sobie, aby każda lekcja matematyki wyglądała podobnie. Na razie jednak, jak twierdzi Beata Franczuk, jest



JOLANTA SOBOSIŃSKA

to nieosiągalny ideał, chociaż nauczyciele chcieliby, aby zajęcia były bardziej atrakcyjne. Stąd pomysł pierwszego takiego konkursu. W przyszłym roku zostaną nim objęci także uczniowie klas piątych. Beata Franczuk ma nadzieję, że

"Matematyczny piątek czar" stanie się atrakcyjnym dla uczniów, bezstresowym sprawdzianem ich wiadomości i umiejętności przed poważnym testem na zakończenie VI klasy.

(SOS)

Z KRONIKI POLICYJNEJ



06.06.

O godzinie 17:20 w Bielicach Citroen potracił rowerzystę, którego z obrażeniami ciała przewieziono do szpitala.

O 19:45 w Teresinie z ul. Sochaczewskiej skradziono fiata 126 p wartego 1000 zł. Pojazd odnaleziono na terenie gm. Sochaczew.

O 21:35 w Żukowie policjanci zatrzymali nieotrężonego rowerzystę. Miesz-

kaniec Helenki odmówił podania się badaniu alko-testem. Od rowerzysty pobrano krew, a następnie osadzono go w areszcie.

O 22:10 ul. Wyszogrodzka jechał polonezem mieszkaniec Sochaczewa, mając ponad 2 promile alkoholu w wydychanym powietrzu.

Godzinę później na ul. Gawłowskiej w ręce policjantów wpadł nietrzeźwy rowerzysta - 50-letni mieszkaniec Sochaczewa.

07.06.

O godzinie 6:30 w Chrzczanach na terenie jednej z posesji znaleziono jej mieszkańca, który popełnił samobójstwo przez powieszenie.

Podczas weekendu na terenie powiatu sochaczewskiego doszło do 7 kolizji drogowych.

W okresie od 06.06. do 09.06.2003 w ramach opera-

cji o krytonimie "UNIA" policjanci prowadzili zmasowane działania, których celem było zapewnienie bezpieczeństwa i porządku publicznego w czasie trwania referendum oraz właściwe zabezpieczenie siedzib lokali wyborczych. W omawianym okresie nie zanotowano żadnych incydentów mogących mieć wpływ na właściwy i spokojny przebieg referendum.

11.06.

O godz. 10:40 w Paprotni na ul. Sochaczewskiej, podczas spawania, śmiertelnemu porażeniu prądem uległ 43-letni mieszkaniec Paprotni.

O 15:45 doszło do kolizji drogowej w Jasieńcu, gdzie wv zderzył się z toyotą

O 17:45 w Teresinie na ul. Szymanowskiej audi zderzyło się z vw golfem. Kierowca audi odjechał z miejsca zdarzenia.

W Zakrzewie w godzinach nocnych z terenu poseski skradziono rower górski o wartości 1800 zł.

12.06.

O godz. 6:05 zgłoszono włamanie do fiata 126p stojącego na ul. Zamoyskiej kradzież 3 kół i radioodtwarzacza. Straty 1000 zł.

12 czerwca w ciągu dnia zaistniały cztery kolizje drogowe, a o godz. 6:50 w Paprotni na ul. Sochaczewskiej doszło do wypadku drogowego. Opel astra na prostym odcinku drogi najechał na ścianę. W wyniku zderzenia obrażeń ciała doznał kierowca skody, którego przewieziono do szpitala.

O 19:25 w Żukowie doszło do następnego wypadku drogowego. Skoda wjechała do rowu, gdzie dachowa 17-to letnia pasażerka pojazdu trafiła do szpitala.

Państwa wiedza jest niezbędna dla ustalenia prawdy.

W związku ze śmiercią naszego Ojca, **Ryszarda Pietruszki**, który zginął w wypadku w dniu 13 maja (wtorek) br., koło przystanku ZKM naprzeciw zakładów Boryszew Erg, zwracamy się z uprzejmą prośbą o zgłoszenie się świadków tego zdarzenia.

W szczególności prosimy o kontakt osoby znajdujące się w czasie wypadku, tj. około godz.8.30, w autobusie linii nr 4, znajdującym się na tym przystanku w kierunku Sochaczewa. Bardzo prosimy te osoby o kontakt bez względu na to, czy widziały samo zdarzenie.

Tel.862-99-94

Z góry serdecznie dziękujemy,

Krzysztof Pietruszka, Dariusz Pietruszka

79-1038

Plastek w przyszłości

Tegoroczny X Dziecięcy Konkurs Plastyczny na najlepszą pracę plastyczną w roku szkolnym 2002/2003 z okazji swego jubileuszu przyjął nazwę "Plastek". Na konkurs ten wpłynęło ponad 150 prac z 18 placówek miejskich i gminnych, z Przedszkoli nr 1, 3, 4, 6, 7, ze Szkół Podstawowych nr 2, 3, 4, 7, z SP w Kapturach, Kątach, Kurdwanowie, Mokasie, Śladowie, z Zespołu Szkół w Kozłowie Biskupim, z Gimnazjum nr 1, z Gimnazjum w Nowej Suchej i GOK - Nowa Sucha.

W tym roku instruktor plastyki z Miejskiego Ośrodka Kultury, Sylwia Zgłobicka, zaproponowała dzieciom temat: "Kim chciałbym zostać w przyszłości".

Komisja w składzie: Barbara Derda - magister sztuki, Bogumiła Król - doradca metodyczny ds. sztuki - ODN Płock, Sylwia Zgłobicka - magister sztuki, instruktor plastyki MOK-u postanowiła przyznać nagrody i wyróżnienia za najciekawsze prace.

W pierwszej grupie wiekowej od 3 do 4 lat nagrody otrzymali: I Klaudia Kurzeja z Przedszkola nr 6, II Bartosz Muzecki z Przedszkola nr 6, III Aleksandra Wójcicka z Przedszkola nr 3

Wyróżnienia otrzymali: Karolina Derda z Przedszkola nr 6, Ola Winnicka z Przedszkola nr 4, Dorota Leszczyńska z Przedszkola nr 3.

W drugiej grupie wiekowej od 5 do 7 lat nagrody otrzymali: I Natalia Potkańska z GOK-u w Nowej Suchej, II Eryk Szymański z Przedszkola nr 6, III Jagoda Dubielecka z Przedszkola nr 6

Wyróżnienie otrzymała Kasia Wojciechowska z SP nr 4

W trzeciej grupie wiekowej od 8 do 10 lat nagrody otrzymali: I Justyna Stromecka z GOK-u w Nowej Suchej, dwie II równorzędne nagrody: Olga Marcinkowska z SP nr 4, Krzysztof Góralczyk z SP nr 7

Wyróżnienia otrzymali: Bartek Potkański z GOK-u w Nowej Suchej, Anna Klimkiewicz z SP w Śladowie

W czwartej grupie wiekowej od 11 do 13 lat nagrody otrzymali: I Malwina Gołębiowska z Zespołu Szkół w Kozłowie Biskupim, dwie II równorzędne: Joanna Fijołek z SP nr 4, Damian Pachniewski z Zespołu Szkół w Kozłowie Biskupim

Wyróżnienia otrzymali: Aleksandra Szymańska z GOK-u w Nowej Suchej, Monika Kęska z SP w Kątach

W piątej grupie wiekowej od 14 do 15 lat nagrody otrzymali: I Joanna Kurczewska z Gimnazjum nr 1, II Pau-

lina Buczek z Zespołu Szkół w Kozłowie Biskupim

Wyróżnienie otrzymała: Joanna Piłat z Zespołu Szkół w Kozłowie Biskupim.

Nagrodę pozaregulaminową doradcy metodycznego ds. sztuki otrzymała Magdalena Szymańska z GOK-u w Nowej Suchej.

Miejski Ośrodek Kultury w Sochaczewie, organizator X Dziecięcego Konkursu Plastycznego "Plastek", dziękuje wszystkim autorom prac, nauczycielom i opiekunom, sponsorom nagród, którymi byli:

senator RP - p.Jolanta Popiołek, przewodniczący Rady Miejskiej - p. Maciej Małecki, burmistrz Sochaczewa - p. Bogumił Czubacki, naczelnik Wydziału Oświaty, Kultury i Sportu p. Teresa Przybylska, doradca metodyczny ds. sztuki - ODN Płock (oddział Sochaczew) p. Bogumiła Król, Zakład Urządzenia i Utrzymywania Zieleni - p. Tadeusz Przywoźny, Masterfoods Polska - p. Beata Brymora, "Sezam" - Art. Spożywczo-Przemysłowe - pp. Janina i Zbigniew Bogdan, Radio "Fama".

Sochaczewskie ciekawostki

Przedwojenne sklepy

W Boryszewie przy Cegieli były sklepy spożywczo-mięsno-kolonialne, które należały do Jana Gładkiego i Henryka Szewczyka. Gładki sprzedawał wędliny własnego wyrobu, zaś Szewczyk m.in. od rzeźnika Zorgi. Codzienne dostawy doskonałego pieczywa pochodziły z piekarni Kaczmarka i Antosiewicza. W sklepach sprzedawano też naftę, beczenną, bo przecież wtedy Boryszew nie miał jeszcze elektryczności.

Ceny pieczywa i innych artykułów spożywczych "były znośne, i tak: 1 kilogram chleba białego kosztował 32 grosze, bułka - 5 groszy, kilogram cukru - 1 złoty, słoniny - 1,20 groszy, kiełbasy cienkiej - 1,80 groszy, smalcu - 1,10 - groszy" - zapamiętał Wiesław Kraszewski, mieszkaniec Boryszewa w tamtym okresie. Należy oczywiście pamiętać, że nie wszystkich było stać na systematyczne kupowanie wspomnianych artykułów. Wiele rodzin cierpiało biedę, szczególnie gdy matki i ojcowie byli bez pracy, wtedy bułka czy wędlina była rarytasem.

"W obu sklepach - wspomina W.Kraszewski - zezwalano niektórym klientom na codzienne zakupy bezgotówkowe. Kupujący miał zeszyt, do którego sprzedawca wpisywał zakupy. Rozliczenie i wpływy dokonywane były w końcu miesiąca, po otrzymaniu przez kupującego miesięcznego wynagrodzenia. Tak było do wybuchu wojny, to jest do 31 sierpnia 1939 roku".

Stanisław Bugaj

Z wizytą u sąsiadów

Ziemia wina

W ubiegłym tygodniu, pisząc o "Dniach Błonia", wspominaliśmy o wizycie gości z bliźniaczego miasta włoskiego. I w tym miejscu (bijąc się w piersi) należy przeprosić za mylną nazwę tego miasta. Nazywa się ono Coreno-Ausonio. W ramach rekompensaty napiszemy o nim więcej...

Coreno-Ausonio to miasteczko położone około 15 kilometrów od opactwa Monte Cassino, 120 kilometrów od Rzymu i 80 kilometrów od Neapolu. Nazwa miasta pochodzi od

w czasie II wojny światowej przebiegała tu linia Gustawa.

Umiejscowienie miasteczka miało też wpływ na rozwój kulturalny i ekonomiczny. Aż do końca lat 50-tych ubiegłego stulecia był to typowy region rolniczo-hodowlany. Dziś jednak rzadko które gospodarstwo prowadzi hodowlę owiec, uprawę winogron czy oliwek. Obecnie miasto znane jest z produkcji marmuru.

W Coreno ukazują się dwa tytuły prasowe, a w sierpniu organizowane są "X Palio Delle

cepami, przedzenie wełny, haftowanie, wyścigi osłów. Na scenie można obejrzeć scenki rodzajowe, również historyczne.

Gmina wraz z kilkoma stowarzyszeniami lokalnymi organizuje kilka innych świąt. Do tradycji należy "Passione Vivente", czyli Męka Pańska, która odbywa się w Niedzielę Palmową. W trzecią niedzielę maja organizowany jest pochód Marinaranea. Jest poświęcony poległym w okresie II wojny światowej. 20 sierpnia obchodzone jest Święto Patronki Miasta - świętej Małgorzaty. Odbywają się tu targi rzemieślnicze, parada starych samochodów.

Coreno-Ausonio kocha, jak wszyscy Włosi, piłkę nożną. Ich drużyna gra już w serii B i walczy o awans do ekstraklasy.

Do znanych osób wywodzących się z miasteczka należą: Cuerubino Coreno - muzyk i Giuseppe Gori - artysta rzemieślnik.

w Krajowym Archiwum Historycznym

- 1649 - wybudowanie kościoła św. Marii Quercia

- 1950 - odkrycie złóż marmuru

- 1750 - liczba mieszkańców

- 26,04 kilometrów kwadratowych - powierzchnia Coreno-Ausonio

- gmina leży 318 kilometrów nad poziomem morza

- 1 przedszkole

- 1 szkoła podstawowa

- 1 szkoła średnia (gimnazjum)

- około 30 przedsiębiorstw związanych z wydobywaniem i obróbką marmuru, które ogółem zatrudniają około 1000 osób.

Porozumienie w sprawie współpracy

Gminy Błonie (Polska) i Coreno-Ausonio (Włochy), dążąc do nawiązania i rozwoju przyjaznych kontaktów oraz umocnienia życzliwej współpracy pomiędzy dwiema lokalnymi wspólnotami, postanawiają zawrzeć porozumienie o zbrataniu gmin. Obecnie strony zobowiązują się stosować zasadę równości i wzajemnych korzyści w dążeniu do osiągnięcia dobrobytu obydwu gmin oraz we współpracy w dziedzinach kultury, sztuki, nauki, techniki, gospodarki, sportu i turystyki.

Błonie i Coreno-Ausonio będą utrzymywały kontakty zgodnie z ustalonymi zasadami dotyczącymi wzajemnej współpracy, a także w razie potrzeby w innych przypadkach.

Porozumienie to nabiera mocy od momentu podpisania niniejszego dokumentu przez przedstawicieli obydwu gmin.

Porozumienie sporządzono w czterech jednobrzmiących egzemplarzach. Każda ze stron otrzyma jeden egzemplarz w języku włoskim i jeden w języku polskim.

Zbigniew Bonalski

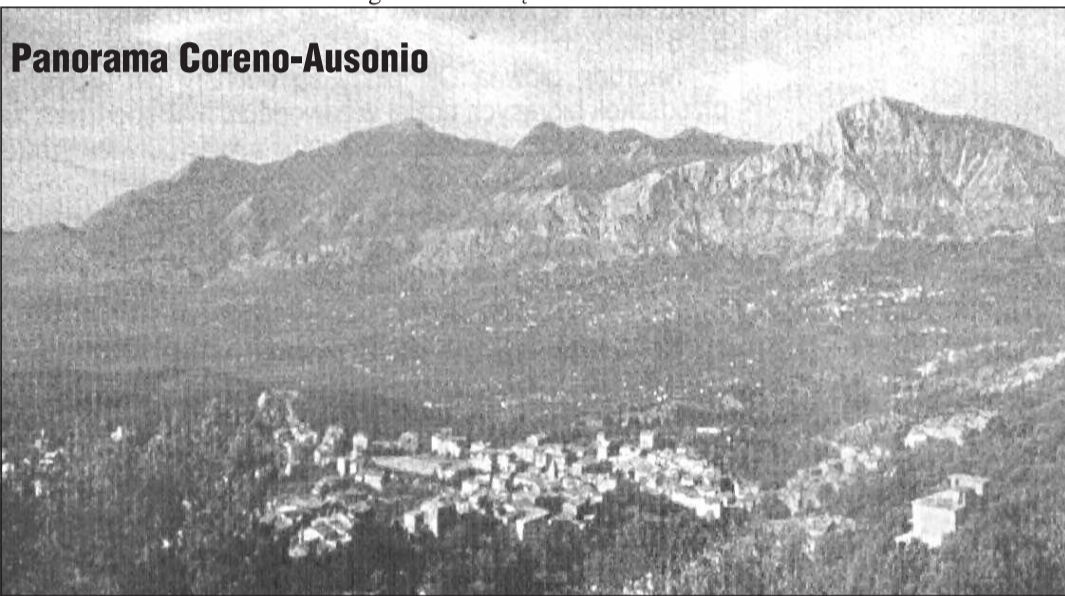

Panorama Coreno-Ausonio

greckiego słowa "Kora Oinow" co oznacza "Ziemia Wina".

Goście Błonia mają specyficzne położenie geograficzne. Miasto leży na pograniczu regionu Lazio i Campanii, czyli skrzyżowaniu dróg handlowych z północy na południe, pomiędzy morzem a górami. Takie położenie często decydowało o strategii politycznej czy wojskowej. Przykładowo,

Contrade", czyli odpowiednik dni miasta. W prostym tłumaczeniu są to zawody dzielnic. Rozpoczynają się defiladą. Uczestnicy parady ubrani są w barwy dzielnic oraz tradycyjne stroje ludowe. Udział biorą też miejscowe grupy folklorystyczne oraz zaproszeni goście.

Zawody odbywają się na stadionie. Wśród konkurencji są, między innymi: młócenie

Coreno-Ausonio w liczbach i datach:

- XIII - pierwsi osadnicy na tych terenach

- 1300 - data wybudowania kościoła św. Małgorzaty

- 1563 - data wybudowania kościoła św. Sebastiana (obecnie budynek nie pełni funkcji kościoła)

- 1586 - uzyskanie samodzielnego statusu, jak podają zachowane manuskrypty

Czysty przykład z Błonia

Jeszcze prawie wszyscy śpią w Błoni, kiedy na ulicach krzątają się ludzie zmiotkami, łopatami i workami na śmieci. Można ich spotkać wszędzie. Na osiedlach mieszkaniowych, w parku, na każdej ulicy. Tak jest o każdej porze roku...

Nic dziwnego, że Błonie jest jednym z najczystszych miast Mazowsza. To też przykład dla innych, również Sochaczewa. Kto sprawił, że Błonie lśni czystością?

Jak to jest, że w innych miastach Zakłady Usług Komunalnych plajtują, a w Błoni ta instytucja się rozwija? Kto zmobilizował mieszkańców do dbałości o estetykę Błonia? Jaka jest w tym rola samorządowców i włodarzy? To tylko niektóre z pytań, które skierowałem pod adresem dyrektora Zakładu Usług Komunalnych w Błoni - Edwarda Ropiaka

"Fakt, że w Błoni jest czysto, zawdzięczamy grupie osób zatrudnionych w Zakładzie Usług Komu-

nalnych, które na bieżąco czuwają nad stanem porządku w mieście. Inni, idąc za dobrym przykładem, dbają o czystość w obrębie swoich posesji, a z tymi, którzy nie chcą się przystosować, starają się rozmawiać funkcjonariusze Straży Miejskiej. Mam jednak jeszcze wiele zastrzeżeń do stanu porządków w samym Błoni, jak i na terenie gminy.

Świadczymy szereg usług dla gminy Błonie - między innymi zajmujemy się utrzymaniem dróg gminnych, zielenią, utrzymaniem porządku w mieście, wywozem nieczystości stałych z terenu miasta i gminy Błonie oraz gmin ościennych: Leszno, Ożarów Maz., Baranów. Ponadto zarządzamy gminnymi zasobami mieszkaniowymi. Organizacją pracy, wynikami finansowymi potwierdzamy, że jednostka budżetowa może istnieć i osiągać dobre wyniki.

Odpowiedź na to pytanie nie jest prosta, na pewno znaczną rolę w tej dzie-



Dyrektor błońskiego ZUK Edward Ropiak

dzinie odegrali burmistrzowie, zarządy miasta, Rady Miejskie - wybierani w kolejnych wyborach, bez ich przychylności i wsparcia finansowego nawet najszerszymi chęciami niewiele można dokonać."

Jak widać, dyrektor jest skromny i uważa, że można jeszcze więcej zrobić dla miasta. Ten sposób myślenia też jest godny polecenia.

Zbigniew Bonalski

Czas upałów

Temperatura powyżej 30 st.C, wahanie ciśnienia atmosferycznego, gwałtowne załamania pogody - to wszystko sprzyja wzrostowi zachorowalności. Jak sobie z tym radzą błonianie?

To prawie 20-tysięczne podwarszawskie miasteczko ma swoje pogotowie ratunkowe. Dysponuje dwiema karetkami "R". Obie z pełnym i nowoczesnym wyposażeniem. Obsługuje je pełna załoga, złożona z lekarzy i sanitariuszy.

Wszystkie, wymienione na wstępie czynniki powodują, że karetki często wyjeżdżają na sygnale. Omdlenia, zasłabnięcia, utraty przytomności - to powody interwencji. Zazwyczaj kończy się pomocą ambulatoryjną. Bywa jednak, że chorują osoby z zaburzeniami kardiologicznymi. Wtedy karetki z Błonia wiozą chorych na hospitalizację w szpitalach: Grodziska Mazowieckiego, Pruszkowa lub Warszawy. Lekarze zalecają, aby w upalne dni wychodzić z domu jedynie we wczesnych lub wieczornych godzinach. Należy chronić głowę przed słońcem, pić dużo napojów niegazowych. Chorzy z wysokim ciśnieniem lub dolegliwościami sercowymi powinni zostać w domu.

Z.B.

Konferencja prasowa Prezydenta Ryszarda Kaczorowskiego (fragmenty)

Co Pan sądzi o wynikach referendum unijnego? Chodzi mi o frekwencję.

Wystarczyłoby 51%, żeby uznać za ważne to referendum. To, że jest więcej, świadczy o tym, że obywatele Rzeczypospolitej wiedzą o odpowiedzialności, jaka na nich ciąży i musieli zdecydować o tym, co w przyszłości będzie dla nas korzystne. Większość powiedziała tak.

Głosowanie odbywało się nie tylko w Polsce, ale obywatele polscy mieli również możliwość głosowania w ambasadach i konsulatach na całym świecie. W Londynie nie przewidziano, że będzie aż tak dużo ludzi, niektórzy stali w kolejce po trzy godziny. W sumie głosowało 9 tysięcy osób, z których jedynie 78 głosowało na "Nie".

Czy zmiany, jakie zaszły po 1990 roku, czyli roku, w którym przekazał Pan insygnia władzy Lechowi Wałęsie, zaskoczyły Pana?

Chyba nie, wszyscy są przyjemnie zaskoczeni tym, co się stało. Mieliśmy wolne wybory w Polsce, wydawało się nam, że uzyskaliśmy to wszystko, czego pragnęliśmy. Ale w Europie wschodniej nie jest to rzecz nowa. Emigracja zaraz po zakończeniu wojny, emigracja polityczna, była ściśle związana z ideą wolnej Europy. Trzeba przypomnieć, że jeden z doradców gen. Sikorskiego był inicjatorem zwołania I Kongresu Europejskiego. (...) I od tego się zaczęła dalsza praca nad budowaniem Europy. Anglia przystąpiła do Unii dopiero po 25 latach. Najpierw powiedziała, że chce się przyrzeć, jak to będzie pracować a potem zdecydowała. (...) Po 25 latach Anglia jest członkiem UE, korzyści są z tego oczywiste, czego najlepszym dowodem było to głosowanie za rozszerzeniem Unii.

Co Pan czuł przekazując insygnia władzy Prezydentowi Wałęsie?

Pierwszy prezydent, który pozostawał poza Polską w swoim orędziu do kraju powiedział, że urząd przekaże pierwszemu najodgodniejszemu, który będzie wybrany w wolnych i powszechnych wyborach bez nacisku zewnętrznego. Kiedy to się stało, no to nie było już innego rozwiązania, tylko trzeba było wykonać to, co zarówno prezydent Raczkiewicz, jak i potem jego następcy, łącznie ze mną, omawialiśmy. Myślę, że to była historyczna chwila i że jest się wybrańcem losu.

Panie Prezydencie, prosiłabym pana o komentarz do obecnej sytuacji politycznej w Polsce. Chciałabym również spytać, jak pan ocenia obecną prezydenturę pana Aleksandra Kwaśniewskiego?

Nie biorę udziału w życiu politycznym kraju, w sensie partyjnym. Biorę udział we wszystkich uroczystościach narodowych, spotkaniach z młodzieżą, natomiast nie jestem członkiem ani sympatykiem żadnej z partii, które w Polsce działają. To, co się w Polsce dzieje, nie jest niczym nadzwyczajnym w polityce. We wszystkich krajach demokratycznych są takie momenty, że narastają napięcia. Potem okazuje się, że nie były takie ważne albo, że można było to jakoś załatwić. Trudno mi to inaczej skomentować.

A jeśli chodzi o pani drugie pytanie, pan Aleksander Kwaśniewski wykonuje swoje



obowiązki ku zadowoleniu obywateli tego państwa

Panie Prezydencie, mam dwa pytania. Kiedyś przeczytałem, jaki stosunek do obecnej klasy politycznej miał Gustaw Herling-Grudziński. Jego zdaniem nie ma już takich polityków, jak w okresie II RP. Czy zatem jest ktoś w Polsce, kto zajmuje wysokie stanowisko w państwie, komu polskie społeczeństwo mogłoby zaufać? Drugie pytanie, co by pan zrobił, jako urzędujący Prezydent, w sprawie wojny irackiej i wystania tam wojsk polskich?

Naród polski poniósł ogromne straty w ostatniej wojnie. Obie wrogi nam siły wytrzebiły elity polityczne i naszych narodowych przywódców. Ci, którzy się liczyli, którzy mieli coś do powiedzenia, zostali uśmierceni w niemieckich obozach koncentracyjnych albo rozstrzelani w Katyniu, czy w innych miejscach kaźni. I to jest strata, o której trzeba pamiętać, jeżeli mówimy, że nie ma w tej chwili zespołów ludzi, którym możemy zaufać. Przecież każdy z tych zamordowanych miał jakąś rodzinę, a nie wychowuje się człowieka w jednym pokoleniu. To są całe pokolenia, które się składają na to, że potem wyrastamy z jakąś wizją Polski, jakąś ideą Polski. Na to pracują całe pokolenia. (...) I to się potem odbija na naszych losach przez cały czas. Wymordowano przywódców AK, którzy mogliby coś dla Polski jeszcze zrobić. Te sprawy musimy teraz odbudować. Widzimy teraz piękne polskie dzieci. To jest cała nasza nadzieja, to będą przyszli przywódcy, to dla nich głosowaliśmy na "Tak".

Jeśli chodzi o drugie pytanie, to myślę, że zrobiłbym tak samo.

Jeździ Pan po świecie, odwiedza muzea. Czy Muzeum Ziemi Sochaczewskiej można porównać do innych tego typu placówek?

Kiedy po raz pierwszy zobaczyłem muzeum w Sochaczewie byłem przekonany, że ci, którzy to robią, kochają ten wycinek swojego życia i będą robili wszystko, żeby to muzeum utrzymać. Dzisiaj rano zobaczyłem, że jest ono trzy razy piękniejsze, uzupełniono ekspozycję, a sposób ich prezentacji zachęca do oglądania. Myślę, że jest to jedna z najlepszych lekcji historii. Pokazując to muzeum i osoby, które pracując tu poświęciły swoje życie, dajemy przykład niezlomności i poświęcenia dla tego, co dla nas najdroższe - wolności. Myślę, że możemy być wdzięczni burmistrzowi miasta za to, że to muzeum wspiera i że będzie ono działać przez wiele lat. A może i na zawsze, bo to bardzo ważna rzecz. (...)

Wystawa Marcina i Elizy Hugo-Baderów



Marcin Hugo-Bader zaprezentował na wystawie cykl obrazów olejnych, które uzyskały najwyższą ocenę profesorów Akademii Sztuk Pięknych, czyli dyplom wraz z wyróżnieniem. Miło wspomnieć, iż pierwsze nauki rysunku i malarstwa pobierał, będąc uczestnikiem sekcji plastycznej MOK. Tu już

wyróżniał się cierpliwością, wytrwałością oraz potrafił nad talentem pracować.

Kontynuował naukę, ukończył Liceum Plastyczne w Nałęczowie. W 1997 r. rozpoczął upragnione Studia w ASP w Warszawie. Szybko też uzyskał opinię zdolnego i utalentowanego ucznia, dlatego też profesorowie zapra-

szali go do wspólnych wystaw.

Z prawdziwą przyjemnością ja i jego rodzice słuchaliśmy, z jakim wzruszeniem wyrażali się o Marcinie profesorowie podczas uroczystości obrony pracy magisterskiej w auli tej uczelni.

Sam Marcin mówił, że stara się malować emocje - jako autoportret swego wnętrza. W malarstwie próbuje odnaleźć właściwą interpretację świata. Swoją twórczość traktuje jako wieczną drogę poszukiwacza. Ten okres zaowocował ponad 30 wystawami indywidualnymi i zbiorowymi. Pierwsza jego młodzieńcza wystawa odbyła się w 1998 w MOK, następne Kazimierz Dolny, Warszawa, Kraków, Paryż, Tczew itd.

Jest laureatem wielu konkursów plastycznych, m.in. "Sochaczewskiego Lauru". A więc Marcin, podobnie jak jego słynny przodek, rozśławia nasze miasto daleko w świecie.

Na wspólnej wystawie Eliza zaprezentowała wyroby ceramiczne. Obecnie kontuuje naukę w dziale konserwacji zabytków. Jej przygoda z malarstwem rozpoczęła się banalnie. Skorzystała z wolnego miejsca biorąc udział w plenerze malarzkim w Kazimierzu Dolnym. Zaczęła tu malować i to całkiem dobrze. Rysowała, malowała nadal i pomyślnie zdała egzamin do ASP. Teraz, podobnie jak jej słynny pradziadek, ratuje zabytki od zniszczenia.

Instruktor plastyk MOK, art. malarz
- B.Jachimowicz

Oprócz wystawy Baderów muzeum zaprezentowało kiermasz książek a także pokaz fotografii starego Sochaczewa



Będzie casting



Warszawska Agencja Castingowa zaprasza na Casting w Sochaczewie w sobotę 21 czerwca 2003 r. od godz. 9.00 do 20.00 w sali Miejskiego Ośrodka Kultury ul.Żeromskiego 8. Gośćmi specjalnymi będą Karolina Pachniewicz z pierwszej edycji programu Big Brother oraz Magda Rzemek z programu "Szansa na Sukces" i "Idol".

Każdy może wziąć udział. Zapraszamy młodzież, dorosłych oraz dzieci. Casting jest bezpłatny.

Daj sobie szansę pracy w reklamie, filmie fabularnym, reality show, teledysku, programie telewizyjnym oraz w charakterze statysty - aktora, modelki - modela, fotomodelki - fotomodela, hostessy.

Patronat medialny nad imprezą objął tygodnik "Ziemia Sochaczewska"

Ekipą Castingu opiekuje się Hotel "Zacisze" w Łowiczu.

Processye Bożego Ciała

*A jeśli kto nie wierzy,
Ma z ostatniej wieczery
Jasny dowód, co się stało:
Ze wino w Krew, a chleb w Ciało
Bóg swe przemienił"*
(ze starej pieśni)

"Wywołują z zakątków wszystko co żyje. Od samego rana ze wszystkich kościołów ciągną bractwa. Są to małe processye, zbierające się później na processye olbrzymią" - donosił "Dziennik Warszawski" z 1853 roku. Dziewczęta w bieli, ustrojone w niebieskie i różowe wstążki, niosły figury świętych, a przedstawiciele bractw chorągwie cechowe, często haftowane złotem i pamiętające odległe czasy. Odgłos dzwonów towarzyszył pieśniom wiernych.

"Ze śpiewem kapłana łączy się śpiew pobożnego ludu, który pieśnią Przed tak wielkim Sakramentem, stawia Pana Zastępów. A kiedy kapłan wyniesie Hostię i uczyni nią znak krzyża świętego na cztery strony świata, ludzie padają na twarz przed tem najświętszym błogosławieństwem, które idzie nawiedzić ich domy" - zapisał Oskar Kolberg.

Wśród ludu było przekonanie, że kto nie uczestniczył w procesji, ten w ciągu roku umrze, dlatego też "wszyscy z całej parafii, starzy i młodzi, kobiety i nedorostki, śpieszą do kościoła".

Stanisław Bugaj

Anglicy odpowiadali



W sobotę goście z Melton spotkali się z przedstawicielami lokalnych mediów. Burmistrz zaprzyjaźnionego angielskiego miasta Mark Barnes wraz z małżonką, oraz przewodniczący Stowarzyszenia Miast Bliźniaczych David Morris odpowiadali na pytania dziennikarzy. A oto fragmenty konferencji.

- Pan Burmistrz Barnes stwierdził podczas czwartkowej sesji Rady Miasta, że nasze wejście do Unii zacieśni również współpracę między naszymi

miastami, czy mógłby pan to rozwinąć?

Mark Barnes - Uważam, że Europa będzie znacznie lepiej funkcjonować z Polską niż bez niej. Jeśli chodzi o Sochaczew, to odwiedziłem tutaj Gimnazjum nr 2 i zauważyłem, że jest u was wspaniała młodzież, a ponieważ sam jestem dyrektorem szkoły, myślę, że właśnie ci młodzi będą mieli w przyszłości wiele sobie do zaferowania.

Czy kładka pozostanie?

Mało brakowało, aby małe dziecko idące do szkoły na Boryszew przez kładkę na Bzurze wpadło do rzeki z powodu połamanych i uszkodzonych jej desek. Wiszącą na stalowych linach kładkę wykonano kilkanaście lat temu, gdy wiosenna woda na rzece zniszczyła

stary drewniany most, który łączył gminy Kuznocin i Dachowa z Sochaczewem. Od tej pory kładka stanowiła jedyną bezpieczną przejście dla dzieci idących do szkoły i kościoła oraz dla osób dojeżdżających do pracy w okolicznych zakładach.

Okazała się też bardzo przydatna przy budowie nowego mostu na rzece Bzurze. To pod nią zawieszono energetyczne kable, które oświetlały budowę mostu od strony Kuznocina. Była remontowana wiele razy. Obecnie wejście na nią od strony Kuznocina jest w stanie fatalnym i grozi zawaleniem. Nowy most jest zbudowany i można po nim przechodzić na drugą stronę. Ale gdy ru-

- Czy Melton ma swoje "Dni" jak Sochaczew?

Mark Barnes - Tak, mamy w maju święto podobne nieco do waszego, ale teraz, gdy widziałem Dni Sochaczewa, to na pewno wiele pomysłów przeniosłem tam, żeby nasze "Dni" były ciekawsze.

- Czy oprócz wymiany kulturalnej widzą państwo możliwość kontaktów gospodarczych między naszymi miastami?

Mark Barnes - Tak, rozmawialiśmy już o tym, są na pewno takie płaszczyzny gospodarki.

David Morris - Przewodniczący Stowarzyszenia Przedsiębiorców z Melton deklarował, że bardzo chciałby przyjechać do Sochaczewa, aby rozmawiać tu o różnych pomysłach współpracy. Myślę, że do tego dojdzie.

- Jakie wrażenie zrobiła na państwu wizyta w Oświęcimiu?

Mark Barnes - Byłem bardzo wzruszony, bo, co prawda, widziałem na ten temat filmy, ale dopiero osobista wizyta pozwoliła odczuć znaczenie tego miejsca.

- Co państwa najbardziej zaskoczyło i co najbardziej spodobało się w Sochaczewie?

Jane Barnes - Dużym zaskoczeniem była dla mnie wielkość waszego miasta, Melton jest znacznie mniejsze. Zaskoczyło mnie też znakomite jedzenie.

David Morris - Czuliśmy duże zainteresowanie naszą wizytą. To bardzo miłe.

Listy do redakcji

My, mieszkańcy bloków numer 7, 9 i 11 mieszczących się przy ul. Senatorskiej w Sochaczewie pragniemy za pośrednictwem Tygodnika Ziemia Sochaczewska podziękować panu radnemu Pawłowi Masłowskiemu za pomoc merytoryczną i interwencje w zastępstwie burmistrza Krzysztofa Brymory w sprawie projektu uchwały sprzedaży trzech działek pod budowę boksów garażowych. Jednocześnie dziękujemy panu przewodniczącemu Rady Miejskiej Maciejowi Małeckiemu za podjęte kroki odnośnie wycofania spornego projektu z porządku obrad w dniu 27 maja 2003 r.

Mieszkańcy bloków 7, 9 i 11

ZBIORNIKI na SCIEKI EKO (SZAMBA) ZJEJŻDZALNIE 10 rodzajów BASENY OCZKA WODNE ZABAWKI OGRODOWE ZESTAWY DO OGRODKÓW JORDANOWSKICH

"LAMEX"

ul. Przyłasek 18
tel. (0-46) 862-88-24
0-602-134-632,
0-502-226-049
96-503 Sochaczew

ZS-1044

Wizyta b. Prezydenta RP na Uchodźstwie Ryszarda Kaczorowskiego, 12 czerwca 2003r.

Prezydent w muzeum



Jego Ekscelencja, b. Prezydent RP Ryszard Kaczorowski przyjechał punktualnie o 10.30 pod Muzeum Ziemi Sochaczewskiej, gdzie powitany został przez władze miejskie, gospodarzy Muzeum oraz licznie przybyłych harcerzy.

Burmistrz Sochaczewa Bogumił Czubacki powiedział:

Ekscelencjo, Najdostojniejszy Panie Prezydencie,

Witam serdecznie na sochaczewskiej ziemi, witam w naszym 600-letnim grodzie. Wielki to zaszczyt dla naszej społeczności gościć Pana dzisiaj w naszej małej ojczyźnie. W imieniu władz miasta, pragnę gorąco podziękować za przyjęcie zaproszenia i

możliwość spotkania się z Panem - wybitnym mężem stanu, człowiekiem symbolizującym walkę narodu polskiego o jego wolność, godność i suwerenność.

Spotykamy się w miejscu szczególnym, w Muzeum Ziemi Sochaczewskiej i Pola Bitwy nad Bzurą, które zechciał Pan odwiedzić w 1996 roku. Wpis do księgi pamiątkowej świadczy, że zachwyciły Pana zgromadzone tu pamiątki. Muzeum rozwija się, a wartości tutaj kultywowane doceniają mieszkańcy, turyści oraz obecna z nami młodzież.

Ekscelencjo! 13 lat temu przekazał Pan swemu następcy Lechowi Wałęsie, pierwszemu Prezydentowi III Rzeczypospolitej wybranemu

w wolnych wyborach, insygnia władzy państwowej. Wówczas na Zamku Królewskim Lech Wałęsa wyrażał nadzieję, że "wielowiekowy trud emigranta i uchodźcy polskiego przyniesie owoce", a "wszyscy zamieszkamy we wspólnym europejskim domu". To właśnie dziś marzenie polskiej emigracji, wielomilionowej rzeszy rodaków na wszystkich kontynentach, pokolenia walczącego o naszą wolność, demokrację i dobrobyt spełniają się na naszych oczach.

Cztery dni po referendum unijnym, w którym uczestniczyło prawie 57% sochaczewian, a akcesję poparło 77% głosujących, obecność w naszym mieście tak dostojnego gościa ma charakter symbo-

twie pól bitewnych. Drugie - po Verdun - muzeum jednej bitwy! Chwała dla Miasta i entuzjastów prowadzących Muzeum Bitwy nad Bzurą, zachowujących pamięć naszych militarnych dokonań dla przyszłych pokoleń".

Prezydent ponownie wpisując się do księgi pamiątkowej podkreślił, że takich placówek nie ma wiele na świecie, a dokumentowaniem historii zajmują się prawdziwi entuzjaści. Nie szczędził słów uznania dla twórców i pracowników muzeum. Tym razem w księdze pamiątkowej napisał "Z największą przyjemnością wróciłem do miejsca, gdzie przed laty zapoznawałem się z bohaterską przeszłością miasta, przedstawioną w tym muzeum, chlubnie



liczny, rozpalający w naszych sercach żar wielkiej wdzięczności.

Życzymy wszystkim Panu Prezydentowi miłego pobytu w Sochaczewie.

Na początku oprowadzono gościa po wystawie "Gdy bój nad Bzurą wrzał", pokazano najnowsze pamiątki zgromadzone na ekspozycji, pochwalono się osiągnięciami. Przypomnijmy, że p. Prezydent odwiedził już tę placówkę 27 lutego 1996 roku. Wyraził wtedy słowa uznania pod adresem muzeum. W księdze pamiątkowej napisał: "Prawdziwa perełka wśród placówek muzealnych - ewenement w skali kraju i znaczący akcent w światowym muzealnict-

Sochaczewa. Z najlepszymi życzeniami Ryszard Kaczorowski".

Następnie Prezydent udał się na dziedziniec muzeum, gdzie spotkał się z sochaczewskimi harcerzami. Byli hufcowy Szarych Szeregów, Komendant Chorągwi Szarych Szeregów, członek Głównej Kwatery Harcerzy, a także wieloletni Przewodniczący ZHP opowiadał o swoich związkach z tym ruchem, o tym, jak wstąpił do harcerstwa i jak dawniej wyglądało życie młodych ludzi w mundurach. Zaśpiewano kilka pieśni, połączono się w harcerskim kręgu przyjaźni.

Rzecznik burmistrza Sochaczewa Daniel Wachowski

Uroczysta sesja



Oficjalnie uroczystość otwarcia Dni Sochaczewa nastąpiła podczas Sesji Rady Miejskiej, która odbyła się w czwartek 12 czerwca w gościnnych salach szkoły muzycznej. Uroczystość tym bardziej szczególna, że wziął w niej udział, goszczący w Sochaczewie były Prezydent RP na Uchodźstwie Ryszard Kaczorowski. Przybył również burmistrz zaprzyjaźnionego Melton Mowbray Mark Barnes wraz z małżonką, a także władze naszego miasta z burmistrzem Bogumiłem Czubackim na czele, starosta Józef Gołębiowski, przewodniczący Rady Powiatu Andrzej Grabarek oraz oczywiście radni miejscy. Pojawili się również zaproszeni proboszczowie sochaczewskich parafii a także honorowi obywatele Sochaczewa i wielu innych gości oraz obserwatorów. Powitali ich prowadzący uroczystą sesję - przewodniczący Rady Miasta Maciej Malecki wraz ze swymi zastępcami: Marią Kuśmirek i Dariuszem Dobrowolskim.

niemal w centrum miasta), jest też w nim, zdaniem burmistrza, coraz ładniej.

Temu mają służyć konkursy, takie jak ten, zorganizowany z okazji Dni Sochaczewa na najładniejszą posesję, balkon i ogródek przed blokiem. Jego wyniki zaprezentowano również na owej sesji.

W kategorii "Najładniejsza posesja"

I miejsce zajęli Państwo Elżbieta i Krzysztof Lasoccy, ul.Lotników 6

II miejsce - Państwo Ewa i Grzegorz Kalisiak, ul.Kazimierza Wielkiego 11

III miejsce - Państwo Urszula i Zbigniew Cyniak, ul.Pionierów 28

W kategorii "Najładniejsza posesja użyteczności publicznej"

I miejsce - Miejskie Przedszkole nr 3, ul.Poprzeczna 9

W kategorii "Najładniejszy ogródek przed blokiem"

I miejsce - Wspólnota Mieszkańcowa "Ceramik", ul.Staszica 52A

Komisia ustaliła, że nagrody ufundowane przez organizatorów konkursu wręczone zostaną zwycięzcom podczas obchodów Dni Sochaczewa w Muszli Koncertowej - Podzamcze w dniu 15.06.2003 r.

Podczas sesji głos zabrał również burmistrz Melton Mark Barnes, który podziękował za ciepłe przyjęcie i chwalił szkołę, którą wizytował dodając że otwarta Europa da nowe możliwości, zwłaszcza tym małym uczniom z Sochaczewa. Wystąpił także przedstawiciel firmy Masterfoods Polska, dziękując za dotychczasową dobrą współpracę z miastem i gminą Sochaczew. Na zakończenie zaś zaśpiewał Chór Nauczycielski prowadzony przez Alicję Ozimek.

bus



SLAWOMIR GRZYWACZ



Nowa tradycja?

Ten chleb, w postaci herbu Sochaczewa, powstał w piekarni pana Jacka Janiaka. Jak powiedział jej szef, przedstawiciel czwartego już pokolenia prowadzącego tę istniejącą pięćdziesiąt kilka lat firmę, pomysł wypieku takiego pieczywa podsunęli mu pracownicy sochaczewskiego Urzędu Miasta. Herb wykonany został ze specjalnego rodzaju ciasta i może być pieczony na różnego rodzaju uroczystości, aby witać nim dostojników państwowych i kościelnych. Nie są to pierwsze tego typu wypieki pana Janiaka. Specjalne pieczywo dostarczał już na imprezy organizowane przez Ośrodek Doradztwa Rolniczego. Również w ubiegłym roku z jego usług korzystało Starostwo Powiatowe, witając chlebem biskupów i innych dostojników przebywających na terenie naszego miasta. Jeżeli się to przyjmie, herbowy chleb na stałe zagości w Sochaczewie.



JAN WASILEWSKI

SOCHACZEWSKI PIKNIK



Pewnie to banał, ale pogoda na Dni Sochaczewa znów nie zawiodła. Nie zawiedli też mieszkańcy, którzy stawili się w ilościach dotychczas niespotykanych i tak naprawdę zastanowić się należy, czy relacja jest w ogóle potrzebna, skoro cały Sochaczew był na Podzamczu i obserwował wszystko osobiście.

Tłumy zjawily się zwłaszcza na koncercie Krzysztofa Krawczyka, który, jak się okazało, jest ulubieńcem sochaczewian. Nie wszyscy jednak pilnie śledzili, co dzieje się na estradzie. W okolicach amfiteatru panowała bowiem atmosfera pikniku. W parku rozpostarły się ogródki piwne, stoiska promocyjne firm, tradycyjnie: popcorn, wata cukrowa oraz lody. Można też było pomalować w oryginalne wzory twarz (to głównie dzieci) a także posilić się tradycyjnym chlebem ze smalcem, kwaszonym ogórkiem, który serwowała pobliska piekarnia. Gdy niedzielnym wieczorem zagrał zespół Golden Life, znów pod estradą zrobiło się gęściej. I tak przeżyliśmy kolejne, 13 święto miasta.

bus

Podzamcze nocą

Tłumy mieszkańców, głównie jednak młodzieży, niemal do północy w sobotę bawiły się na Podzamczu.

Bisami pożegnano ostatni tego dnia zespół "Nana", a zaraz potem zaczęło się wielkie odliczanie, po którym po raz pierwszy sochaczewianie byli świadkami iluminacji świetlnej ruin zamku. Trzy ogromnej mocy lampy na wysięgnikach oświetliły wzgórze zamkowe tak że ruin wydało się dwa razy więcej niż w rzeczywistości.

Burmistrz Czubacki, zachęcając do wspólnego odliczania dodał, że oświetlenie wzgórze to prezent od Masterfoods Polska. Jak nam powiedziała Beata Brymora, przedstawicielka tej właśnie firmy, oświetlenie będzie już stałym elementem sochaczewskiego krajobrazu i od soboty co wieczór będzie się zapalać po zmierzchu.

W sobotni wieczór, zaraz po iluminacji, rozpoczął się kilkunastominutowy pokaz sztucznych ogni. Na niebie pokazały się kaskady przepięknych świateł widocznych nawet z odległych miejsc Sochaczewa.

(s)



SILWIA BURZYŃSKA



JOLANTA SOSNOWSKA

Z Anglii do Trojanowa

Tłumy oficjalnych gości i fotoreporterów, duchowni, wojsko, harcerze, nauczyciele i radni, poczty sztandarowe, młodzież szkolna i wielu wiernych przybyło w miniony czwartek do świątyni w Trojanowie.

Okazją do kolejnej patriotycznej uroczystości w tym kościele było wmurowanie ziemi z cmentarza lotników polskich w Newark w Anglii do Pomnika Poległych. Już dwukrotnie mieszkańcy miasta uczestniczyli w podobnych wydarzeniach, po raz pierwszy, kiedy wmurowano ziemię z polskich grobów w Katyniu i później, kiedy ks. proboszcz Antoni Jaszczolt wraz z delegacją nauczycieli przywiózł ziemię spod Monte Cassino.

Ojczyzna w cenie

Szczególnego charakteru tegorocznej uroczystości nadała obecność byłego Prezydenta RP na Uchodźstwie Ryszarda Kaczorowskiego, który specjalnie na tę okazję przyleciał z Londynu do Polski i do Sochaczewa. Osoba Prezydenta Kaczorowskiego była jakby łącznikiem dawnej wojennej historii Polski, jej trudnych wojennych losów i teraźniejszości. Do tych wszystkich etapów polskiej rzeczywistości odniósł się Pan Prezydent w swoim wystąpieniu. Przywołał też bohaterstwo naszych żołnierzy oraz pamięć Bitwy nad Bzurą, której świadkiem był Sochaczew.

Do tragicznych losów naszego kraju nawiązał także drugi ważny gość ceremonii, ks. biskup Józef Zawitkowski, witany w progach trojanowskiej świątyni słowami własnego wiersza napisanego na przyjazd Papieża - Polaka "Witaj gościu ukochany". - Jesteśmy fanami ks. biskupa i bardzo się cieszymy z jego przyjazdu - mówił z radością ks. proboszcz Antoni Jaszczolt.

Ten przyjazd, jak zwykle, zaowocował wyjątkową homilią, brzmiącą bardziej jak smakowana poezja. Tym bardziej, że przeplatana licznymi cytatami i odniesieniami do historii. - Jak trzeba kochać ojczyznę, aby iść na wszystkie kontynenty świata? - pytał retorycznie ks. biskup. - I jaką ojczyznę kochać? Tę rozkradaną, czy tę sprzedawaną? Czy tę, za którą inni ginęli w bólu i męce?

Cała homilia ks. biskupa była wielką apoteozą ojczyzny, a zakończyła ją wspólne wyznaczenie wiary.



JOLANTA SOSNOWSKA

Gloria lotnikom

Mszę św. uświetnił Chór Nauczycielski wykonaniem kilku pieśni, m.in. "Z dolin tej ziemi" oraz jednej z części Mszy Millenijnej pt. "Gloria".

Druga część uroczystości odbyła się na dziedzińcu kościelnym, przed Pomnikiem Poległych, gdzie najpierw umieszczono ziemię w specjalnej niszy, po czym zastąpiono ją medalionem wykonanym tak jak poprzednie wg projektu rzeźbiarza Janusza Rogulskiego. Błogosławieństwa pod Pomnikiem Poległych, na prośbę ks. biskupa, dokonali wszyscy zebrani.

Dowódca jednostki wojskowej w Bielicach, major Mirosław Grzybowski, przypomniał zebrany jak wielkie znaczenie dla przebiegu II wojny światowej miała Bitwa o Anglię, w której niebawym męstwem i umiejętnością wykazali się polscy lotnicy. Do dziś na całym świecie mówi się o nich z czcią i to właśnie polskich lotników dotyczyły powtarzane do dziś słowa W. Churchilla "Jeszcze nigdy tak wielu nie zawdzięczało tak wiele, tak nie licznym".

Warto też przypomnieć, że cmentarz polskich lotników w Newark, z 355 grobami, był do niedawna miejscem spo-

czynku gen. Władysława Sikorskiego. Dopiero 10 lat temu jego prochy sprowadzono do Polski.

Poezja i kwiaty

W patriotyczną atmosferę czwartkowej uroczystości doskonale wplótł się montaż poetycki wykonany przez uczniów Gimnazjum nr 2. A kończącą program pieśń "Żeby Polska była Polską" śpiewali niemal wszyscy zebrani.

Ponad dwugodzinna ceremonię zakończyło złożenie pod pomnikiem kwiatów i wieńców. W kolejności hołd poległym oddawali zebrani - Prezydent Kaczorowski, władze miasta wraz z gośćcami w Sochaczewie władzami Melton, senator RP, starosta sochaczewski, żołnierze, związki zawodowe, harcerze i wiele innych delegacji.

Mazurek Dąbrowskiego w wykonaniu Parafialnej Orkiestry Dętej, tworzącej oprawę muzyczną tej części uroczystości oraz podziękowania ks. proboszcza były ostatnim oficjalnym elementem święta. Po nich ks. Antoni Jaszczolt zaprosił zebranych na poczęstunek w parafialnych ogrodach.

Jolanta Śmielak-Sosnowska

FIRMA HANDLOWA „HABER” W MERKURYM
SOCHACZEW, KOCHANOWSKIEGO 60

- ❑ AGD
- ❑ RTV
- ❑ CHEMIA
- ❑ KOSMETYKI
- ❑ UPOMINKI
- ❑ ZABAWKI
- ❑ ART. OGRODNICZE
- ❑ WIELE ART. PRZEMYSŁOWYCH

OTWARTE OD 4 CZERWCA 2003
CODZIENNIE 9.00 DO 18.00
W SOBOTY 9.00 DO 13.00

W CZERWCU 10% RABATU DLA OSÓB Z TYM KUPONEM

KORZYSTNE
SYSTEMY
ZAKUPU NA RATY

RATY

PROFESJONALNE
DORADZTWO
W ZAKUPACH



BEZPŁATNY
TRANSPORT



Kronika niezwykłych wypadków z historii Sochaczewa

Historia każdego miasta obfituje w niezwykle wydarzenia. Sochaczew także może poszczycić się tym, iż był widownią tajemniczych spraw. Niektóre z nich nie przyniosły chluby naszemu miastu, nie wszystkie też są dokładnie udokumentowane i potwierdzone historycznie, ale warto o nich przypomnieć.

W 1655 roku murowany zamek sochaczewski został spalony przez Szwedów. Zgorzały doszczętnie przechowywane tam od 1476 roku księgi grodzkie i ziemskie - nieocenione źródło historii naszego powiatu. Opisanie w nich były sprawy sądowe dotyczące m.in. zbrodni, a także sprawy co-

“Kronika Polska Marcina Bieleskiego” wydana przez J. Turowskiego w Sanoku w 1856 roku. Otóż uboga dziewczka sochaczewska, Dorota Łazęcka, w 1555 roku, w dni wielkanocne w kościele dominikanów ukryła hostię, którą następnie wydała Żydom. Sprawa ta odbiła się niebywałym echem w całej Polsce. Mimo interwencji króla Zygmunta Augusta dziewczkę i tak skazano na karę śmierci, a Żydów na spalenie. Warto wiedzieć, że również współczesni historycy, jak Tadeusz Cynarski czy Anna Sucheni-Grabowska wspominają w swoich biografiiach dotyczących osoby Zygmunta Augusta

nej w 1897 roku w Warszawie i Krakowie oraz ks. M. Bojanek w książce pt. “Kościół i parafia w Grodzisku Mazowieckim” wydanej w Warszawie w 1911 roku wspominają o ohydnej zbrodni dokonanej przez chłopów ze wsi Zabłotnia. Sprawa ta zyskała wielki rozgłos w całym kraju. W 1792 roku chłopci spalili żywcem w czasie snu swoich dziedziców Zaborowskich: zginęła Józefa, wdowa po Franciszku Zaborowskim podsejdu sochaczewskim, jej syn Jan i córka Helena oraz ich służąca Marianna. Spośród sześciu sprawców zbrodni dwóch poćwiartowano w Sochaczewie, dwóch w Zabłotniu. Jeden zabił na drodze między Kłodnem a Zabłotnią konwulgującego go chłopca i uciekł. Podżegacz tej zbrodni został odesłany do twierdzy częstochowskiej na dożywocie.

Rybno było kolebką starego rodu mazowieckiego Sulima, z niego wywodził się Gotard Babski, który w XV wieku został właścicielem tej ziemi. W 1420 roku studiował na Uniwersytecie Krakowskim. W 1431 roku pracował w kancelarii księżny Aleksandry, żony Siemowita V. Władysław I, spadkobierca Siemowita V mianował Gotarda Babskiego kasztelanem sochaczewskim, funkcję tę pełnił w latach 1446-1463. Ponura kryminalna historia związana jest z jego osobą i śmiercią księżat mazowieckich. Otóż Siemowit VI i Władysław II wspólnie władali ziemiami: sochaczewską, rawską i gostynińską. Pierwszy z nich w tajemniczych okolicznościach zmarł na początku stycznia 1462 roku w Sannikach, a drugi w lutym tego samego roku w Płocku. Były to jak na owe czasy niezwykle zgony, w bardzo krótkim odstępie czasu. Długosz zanotował, że przyczyną śmierci była trucizna podana przez Gotarda Babskiego, który podejrzewał księżęta o chęć odebrania mu ziemi. Nie ma żadnych opisów chorób księżat, być może przyczyną była gruźlica, na którą zmarł ich ojciec Władysław I. Gotard z Rybna nigdy nie był oficjalnie oskarżony o śmierć księżat, gdyż występuje w najbliższym otoczeniu księżny Katarzyny, ciotki Siemowita VI i Władysława II.

Sochaczew posiada niezwykłą i zagadkową historię, którą warto bliżej poznać. Możliwe jest to dzięki informacjom, które znajdują się w Muzeum Ziemi Sochaczewskiej i Pola Bitwy nad Bzurą.

Agnieszka Zając

Wykorzystano informacje z Muzeum Ziemi Sochaczewskiej i Pola Bitwy nad Bzurą

pobytu kompozytora na Wypłach Brytyjskich. Ponadto występowała z recitalami muzyki francuskiej, a także z koncertami muzyki Schumann i Beethovena.

Yoko Ikeda

Urodziła się w Japonii, w Osace. W 1953 roku rozpoczęła studia na Tokijskim Uniwersytecie Sztuk Pięknych i Muzyki. Kontynuowała studia w Paryżu. W 1959 roku otrzymała I nagrodę na Międzynarodowym Konkursie Marii Canals w Barcelonie i w 1962 roku Złoty Medal na Międzynarodowym Konkursie Pianistycznym w Vercelli, we Włoszech. W 1960 roku powróciła do Japonii, gdzie dała wiele koncertów, dokonała nagrań radiowych i telewizyjnych. Od 1968 roku jest profesorem w Akademii Muzycznej w Kobe.

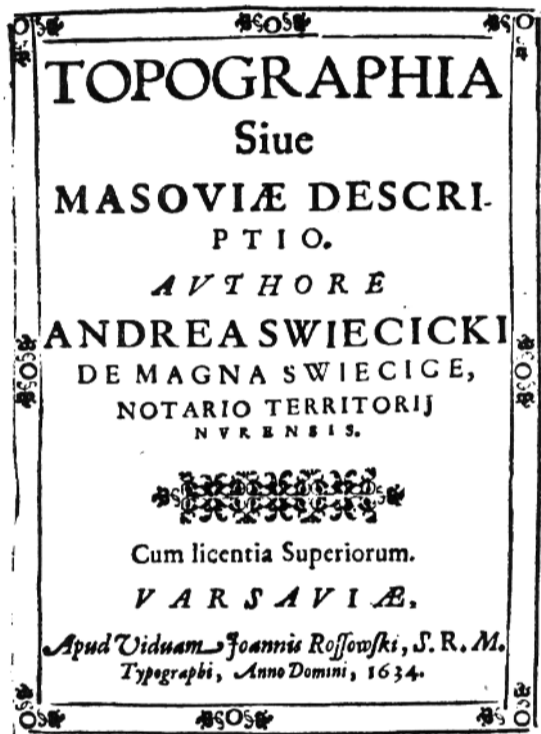

dziennie mieszkańców naszego miasta. Obecnie korzystać musimy z innych dostępnych nam źródeł i publikacji, do których należy wydana w 1634 roku “Topografia Mazowska” autorstwa Jędrzeja Świecickiego, który napisał, iż największą dzikością obyczajów odznaczali się Pomorzanie. Była to gęsto zasiedlona drobna szlachta mieszkająca nad rzeką Mroga w sąsiedniej ziemi rawskiej. W “Topografii Mazowska” o mieszkańcach Sochaczewa i okolic Mszczonowa znajduje się następujący cytat, że “są nieludscy i niegościnni, co się sprzeciwia obyczajom innych Mazurów”.

Bardzo ciekawy, a zarazem wstrząsający wypadek opisuje

o tej wstrząsającej sprawie.

W 1958 roku we Wrocławiu Andrzej Woliński opracował i wydał “Pamiętnik z czasów Jana Sobieskiego” autorstwa K. Sarneckiego. Otóż w 1693 roku za czasów Jana III Sobieskiego przywieziono z Sochaczewa na dwór królewski do Warszawy czternastoletnią dziewczynę i starą babę: “Dziewczyna ta - jak pisał współczesny pamiętnikarz - dobrowolnie zeznała, że ma stosunki z diabłem, bawi się czarami i na Łysej Górze tany odprawuje”.

Tadeusz Korzon w książce pt. “Wewnętrzne dzieje Polski za Stanisława Augusta” wyda-

Rose Cholmondeley jest Prezesem Towarzystwa Chopinowskiego w Wielkiej Brytanii. Z powodu zainteresowania Chopinem często przyjeżdża do Polski, gdzie występowała w miejscu urodzin Chopina w Żelazowej Woli, w siedzibie Towarzystwa im. Fryderyka Chopina - Zamku Ostrogskich (z okazji oficjalnej wizyty angielskiej królowej w Polsce), na festiwalu w Sandomierzu i na prestiżowym festiwalu w Antoninie.

Rose Cholmondeley występowała z recitalami w Londynie, odbyła także tournée koncertowe po Polsce i Indiach, grała recitale we Francji, Belgii, Holandii i Niemczech. Wraz z aktorem Charlesem Grantem wystąpiła 25 razy w spektaklu pt. “Pobyt Chopina w Szkocji” w Assembly Rooms w Edynburgu z okazji 150 rocznicy

Dzisiaj już NAPRAWDĘ dokończę moje wypociny o DAWIDZIE BOWIE, ale.. nie mogę odmówić sobie skomentowania pewnego wydarzenia.

Jakiś czas temu TVP1 zaszerwowała nam następny horror pt. Opole 2003. Ludzie, którzy oglądają ten spektakl, pewno zadają sobie takie oto pytanie: czy ci wykonawcy występujący na tamtejszej scenie, to najlepsi z najlepszych? Chyba tak!!!? Wszędzie ich pełno. Jedyńka, Dwójka, TVN, wszystkie stacje radiowe, grają ich na okrągło. Płyty sprzedają się jak ciepłe bułeczki. Dzieciaki chcą słuchać Blue Cafe, Ich Troje, Łzy, Beatę, Wilków itd.

A ja wam mówię - to słaba muzyka. Zostaliście okłamani przez media. Daliście się oszukać. Prawdziwej muzyki nie znajdziecie w Opolu, Sopocie czy tym bardziej w Europie czy w Ameryce. Prawdziwi artyści nigdy tam nie zagrają. Dla mnie to wiocha i obciach. Zapytacie, gdzie szukać tych prawdziwych? Są, istnieją, grają trochę trudniejszą muzykę. Ich płyty leżą na najniższych półkach sklepów muzycznych. Mijacie je codziennie, wzduszcacie ramionami, po prostu nie znacie.

A co nam media dają w zamian? Komputerową listę przebojów, Przeboje Jedynki, Wideotekę Dorosłego Człowieka? Co będzie dalej? Jaką szansę na spotkanie z prawdziwym artystą będzie miał wasz syn? Czy kultura która sięgnęła bruku, sięgnie dalej - do ścieku? Może się myłę, może wszyscy żyjemy w MATRIKXIE?

Dobra, wracamy do Bowie. Kilka lat temu pewna agencja koncertowa reklamowała koncert Dawida Bowiego w Gdańsku. Sprzedano 3 tys. biletów. Tydzień wcześniej Bowie zagrał w Berlinie dla 80 tys. widzów... Pozostawiam bez komentarza.

Ale wróćmy do czasów, kiedy artysta nie marzył o koncertach w Polsce. Konkretnie do połowy lat 70-tych. Po serii fantastycznych albumów z połowy dekady, takich jak “Diamond Dogs” czy “Alladin same”, wyczerpany koncertami - miał już dość. Jego ciągnące się w nieskończoność trasy rozrosły się do absurdalnych rozmiarów. Otaczała go cała armia współpracowników. Doszło do tego, że razem z nim jeździł osobisty fryzjer, makijażysta, i garderobiany.

“Nigdy nie chciałem być gwiazdą. Świetnie się bawiłem. Ale tak naprawdę cały ten rockowy hedonizm to żart.” Pod koniec roku firma RCA ogłosiła, że Dawid w ciągu dwóch lat sprzedał ponad 2 mln. płyt. Jednak lata 70 to ciężka praca. Do sklepów trafia zapowiadany zbiór dawnych przebojów w wersjach Bowiego. Album nosi tytuł “Pin-ups” Chciał przygotować muzyczną wersję słynnej powieści Orwella - “1984” Zagrał w filmie “The Man Who Fell To Earth”. Traktował swoją karierę aktorską bardzo poważnie. Wystąpił jeszcze w kilku niezłych filmach: “Dzieci z dworca Zoo”, “Ostatnie kuszenie Chrystusa”, “Twin Peaks”, “Baszkat”.

Gra muzyka

ZAGADKA NIEŚMIERTELNOŚCI CZ III.



W wywiadach coraz częściej mówił o swojej fascynacji muzyką elektroniczną. Wśród interesujących go twórców wymienia przede wszystkim Briana Eno, oraz Kraftwerk.

W tym czasie przenosi się do Berlina Zach. Opowiada: “To niezwykle miejsce. Miasto pełne barów, w których mogą upijać się ludzie rozczarowani

życiem...” Wyjazd miał jeszcze jeden powód. Postanowił skończyć z kokainowym nałogiem. Stąd ta decyzja o przeprowadzce i zerwaniu ze swoim dotychczasowym środowiskiem i stylem życia. W tej ucieczce towarzyszył mu stary kumpel Iggy Pop. Także uciekinier ze świata uzależnienia... cdn

nierob

VIDEO

Śmierć nadejdzie jutro

- akcja

Reż. Lee Tamahori

Wyst. Pierce Brosnan, Halle Berry, Judi Dench

Podczas akcji w Korei Północnej James Bond dostaje się w ręce wroga i przez kilka miesięcy jest więźniem. Zwierzchnicy wymieniają go jednak za koreańskiego szpiega Zao. Nie wiadomo czy podczas tortur nie zdradził tajemnic najwyższej wagi.

To już 20 obraz z serii Jamesa Bonda. Efekty spe-

cialne bez zastrzeżeń, wartka akcja, bardzo widowiskowe sceny, coraz straszniejsi przeciwnicy, świetny jak zwykle Brosnan i doskonała Halle Berry. Bardzo udany jubileusz 007.

1. Animatrix - sf/akcja
2. Krwawa procesja - kryminał (C. Eastwood, A. Huston)
3. Tożsamość Bourne'a - akcja (M. Damon, F. Potente)
4. Wasabi, Hubert Zawodowiec - komedia (J. Reno, R. Hirose)
5. K-19 - sensacja (H. Ford, L. Neeson)

Nowości dostępne również na płytach DVD. Wypożyczalnia Kaset Video ul. 1 Maja 18, Sochaczew.



Listy

do redakcji

Zamiast USC - "WC"

Będąc byłym pracownikiem Urzędu Gminy, jednocześnie mieszkańcem Teresina, pilnie śledzę działalność władz naszej gminy.

Pod przeczytaniu piątego numeru Teresińskiego Informatora Samorządowego z wielkim zaniepokojeniem przeczytałam wypowiedź Wójta Szymona Ziółkowskiego, że sala ślubów Urzędu Stanu Cywilnego została zaadaptowana dla potrzeb pracowników referatu Gospodarki Mieniem. Pomysł na udzielanie ślubów w sali konferencyjnej chyba nie jest trafną koncepcją (sala, choć odnowiona, to zagracona, z mocno sfaitygowaną i brudną wykładziną).

Jako były kierownik Urzędu Stanu Cywilnego (do 31.12.2002 r., obecnie na emeryturze) ze zwykłej ciekawości udałam się do Urzędu Gminy i własnym oczom nie mogłam uwierzyć! To nie tylko sala ślubów została zlikwidowana, ale cały Urząd Stanu Cywilnego wraz z jego kierownikiem został umieszczony we wnęce bez okna i drzwi przy referacie Ewidencji Ludności. Urząd, w którym tworzy się tak ważne akty, mające wpływ na stan cywilny osób, które po sporządzeniu posiadają moc prawną i każda pomyłka lub niedopatrzenie może pociągnąć konsekwencje prawne dla tej osoby, której ten akt dotyczy.

Referat Ewidencji Ludności jest często odwiedzany referatem przez mieszkańców gminy, zarazem jest pokojem

przejściowym do referatu Działalności Gospodarczej, a w dalszej części tych pomieszczeń znajduje się referat Obrony Cywilnej i Kancelaria Tajna, wszyscy interesanci muszą przejść do ww. referatów obok wnęki z USC.

Dokumenty, które znajdują się w USC, czyli księgi urodzeń, małżeństw i zgonów oraz dokumenty zbiorcze, na podstawie których sporządzone zostały wymienione akty, tworzą historię kilku pokoleń i muszą w nienaruszonym stanie być przechowywane przez 100 lat w USC - obecnie znajdują się w pomieszczeniu (wnęce) w szafach bez zamknięć, czyli są ogólnodostępne.

Ponieważ kierownik USC zajmuje się również obsługą mieszkańców w zakresie wydawania dowodów osobistych, czynności te również dokonywane są w owej wnęce i tam znajdują się komputery do wprowadzania danych do dowodów osobistych i do rejestracji zdarzeń z zakresu USC. Archiwum dowodów osobistych, koperty dowodowe mieszkańców z bardzo dobrze zabezpieczonego pomieszczenia zostały przeniesione do pokoju, który nie spełnia podstawowych warunków bezpieczeństwa p.pożarowego, ten właśnie pokój i pokoje przylegające są wyłożone łatwo palną boazerią, a na dodatek w tym właśnie pomieszczeniu znajduje się Kancelaria Tajna. Drzwi dzielące główny hol urzędu od pokoi, o których mowa, są zamykane na zwykły klucz podklamkowy.

Za organizację pracy w Urzędzie Gminy i jego prawidłowe funkcjonowanie odpowiedzialny jest Sekretarz Gminy, tę funkcję w Teresinie sprawuje od 13 lat pani Anna Rybak. Z takim stażem pracy i doświadczeniem nabytym przez te lata pani Sekretarz nie powinna dopuścić do takich błędów i nieprawidłowości.

Ustawa z dnia 29.09. 1986 r. prawo o aktach stanu cywilnego z późn. zm. mówi:

Art.5 pkt.2, 3 i 4
Pkt. 2. Lokal USC powinien się znajdować w budynku należącym w całości lub w części do Urzędu Gminy. Powinien mieć odrębne pomieszczenie stanowiące archiwum, odpowiednio urządzone i zabezpieczone przed włamaniem, pożarem i dostępem osób nieuprawnionych.

Pkt. 3. W lokalu USC należy wydzielić osobny pokój kierownika w związku z jego funkcją, która m.in. polega na przyjmowaniu oświadczeń i wniosków osób zainteresowanych, co na ogół ma charakter poufny, zwłaszcza, że podczas prowadzenia rozmów ujawnia się sprawy niekiedy intymne.

Pkt. 4. Ze względu na uroczystą formę niektórych czynności, jak zawieranie małżeństw i nadawanie imion dzieciom, urząd stanu cywilnego powinien mieć przystosowane w tym celu pomieszczenia z zachowaniem uroczystego wystroju, w miarę możliwości z odrębną poczekalnią i szatnią.

Szanowny Panie Wójcie Urzędu Wojewódzkie przez wiele lat dofinansowywały utrzymanie USC w całym kraju i tak było z USC w Teresinie. Z tych środków były przeprowadzane remonty (wymiana podłóg, zakup mebli, wykładzin, itp.), bo zadania wykonywane przez USC są zadaniami rządowymi, rejestracja zdarzeń ma istotne znaczenie dla obywatela i państwa, akty stanu cywilnego stanowią źródło informacji jakich nie posiada nikt inny i są one objęte szczególną ochroną.

Tak więc nasi mieszkańcy mają prawo do ochrony swoich danych osobowych i nie mogą być narażeni na to, że inni interesanci będą wysłuchiwać rozmów w bardzo osobistych sprawach.

Maria Kornilowicz

Wystawa w Galerii Browarna

Sienicki wśród rzeźbiarzy

Niezwykła galeria "Browarna" Andrzeja Biernackiego, malarza z Łowicza, mieszcząca się w pięknie odrestaurowanym budynku byłego kościoła, znów zaprasza na bardzo ciekawą wystawę. Tym razem są to prace jednego z najwybitniejszych polskich malarzy, nieżyjącego już Jacka Sienickiego. Zaprezentowane są na niej obrazy "odnalezione" w pracowni artysty już po jego śmierci i nigdzie wcześniej nie prezentowane.

Wystawa zatytułowana została "Pracownia" nie tylko ze względu na treść obrazów, które ukazują najczęściej

właśnie wnętrze pracowni Sienickiego, ale również ze względu na fakt, że pokaz ten interesująco uzupełniają prace uczniów artysty z pracowni rysunku na Wydziale Rzeźby warszawskiego ASP. Prace rzeźbiarskie młodych twórców stanowią ciekawy artystycznie melanż w zestawieniu z bardzo charakterystycznymi obrazami mistrza, który na pewno warto zobaczyć.

Wystawa potrwa jeszcze do niedzieli 22 czerwca i można ją oglądać w łowic-

kiej Galerii Browarna przy ul.Podrzecznej 17 we wtorki, piątki i niedziele od 16.00 do 18.00. Podczas Jarmarku Łowickiego 20, 21 i 22 czerwca podwoje Galerii otwarte będą już od 12.00 do 18.00.

bus

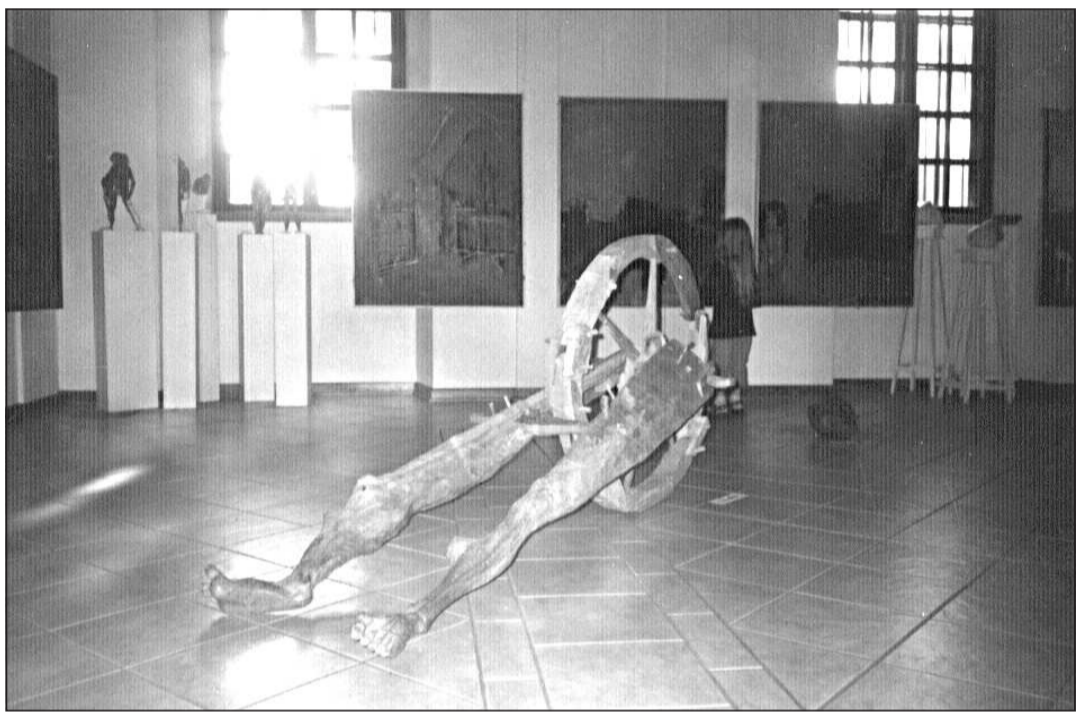

HOROSKOP

Baran 21.III. - 20.IV.

Uważaj na siebie w nadchodzących dniach. Może się zdarzyć, że powalisz wszystkich na kolana jakimś niezwykłym pomysłem. Jednak twoja zwiększona wrażliwość i mniejsza odporność na krytykę mogą przysporzyć ci odrobinę kłopotów. W sprawach sercowych licz na powodzenie.

Byk 21.IV. - 21.V.

Nadchodzi owocny okres, w którym możesz pomnożyć swój majątek. Nadarzącą się okazję trzeba jednak umieć uchwycić i wykorzystać. Czekaj cię wiele miłych chwil u boku ukochanej osoby. Będziesz wywierać na nią silny wpływ. Mimo to staraj się nie być zbyt władczy.

Bliźnięta 22.V. - 21.VI.

Partner wspomógł cię w trudnych chwilach. Praca znacznie przynosi ci satysfakcję. W zawodowej sferze życia możesz wiele osiągnąć. Podobnie będzie w finansach - transakcje, które teraz przepro-

wadzisz, przyniosą nadspodziewane efekty.

Rak 22.VI. - 22.VII.

Nie wprowadzaj teraz w życie żadnych nowych pomysłów, by wszystko nie zakończyło się kląpą. Ktoś cię nie lubi i stara się wskazać twoje błędy przełożonym. Ale nie martw się! Wespzyj się ktoś, po kim się tego w ogóle nie spodziewasz. Daj się wyciągnąć na szalony wypad z przyjaciółmi, a na pewno tego nie pożałujesz.

Lew 23.VII. - 22.VIII.

Najbliższy czas wypełnią ci spotkania w sprawach zawodowych, jak też wiele domowych obowiązków. Zwłaszcza teraz będziesz szczególnie potrzebny swoim bliskim. Nie przegap tego momentu. Zakończysz pewnie od dawna niezrealizowane, a ważne przedsięwzięcie. Gotówki nie powinno ci teraz zabraknąć.

Panna 23.VIII. - 22.IX.

Zaufaj swojemu szczęściu i intuicji. Wszystko pójdzie po twojej myśli, gdy posłuchasz wewnętrznego głosu. Jeśli jesteś samotną Panną, na horyzoncie może pojawić się ktoś interesujący. Zamejż Panny też nie będą narzekały. Sprawy rodzinne ułożą im się znakomicie!

Waga 23.IX. - 23.X.

Niewielkich kłopotów może przysporzyć ci rozrzuconie i niekontrolowane sięganie do portmonetki. Jeśli jednak powstrzymasz się od nadmiaru wydatków, masz szansę sporo zaoszczędzić. W sprawach sercowych odczujesz większą niż zwykle potrzebę stabilizacji i spokoju.

Skorpion 24.X. - 22.XI.

Nie ludź się, że sukcesy przyjdą teraz łatwo. To nie najlepszy okres dla interesów, inwestycji i spraw zawodowych. Znacznie lepiej ułożyć sobie życie rodzinne. Możesz liczyć na wyrozumiałość partnera i najbliższych. Wielką rolę odegra twoja elastyczność i cierpliwość.

Strzelec 23.XI. - 21.XII.

Włożysz wiele energii w realizację pomysłów, które - niestety - mogą przynieść

efekty nie takie, jakich się spodziewasz. Odczujesz ogromną potrzebę miłości, co skłoni cię do tego, by poszukać w swoim otoczeniu kogoś, kto obdarzy cię szacunkiem i zrozumieniem.

Koziorożec 22.XII. - 20.I.

Powoli i uparcie dążysz do upragnionego celu, za którym kryje się duży sukces. Kontakty towarzyskie staną się teraz mniej żywe i spontaniczne. Wynagrodzisz to sobie jed-

nak w sprawach sercowych, gdzie możesz liczyć na duże powodzenie. W finansach - niewielka poprawa.

Wodnik 21.I. - 20.II.

Nowa znajomość może przetrwać się w trwałe uczucie, a niewinny romans - w trwały związek. To dobry okres na wszelkie miłosne deklaracje. Docenisz uroki życia i zauważysz w końcu pozytywne strony swojej osobowości.

Na twojej drodze nie staną żadne przeszkody materialne.

Ryby 21.II. - 20.III.

Przełożeni docenią twoje starania. Masz szansę na awans lub dodatkowe pieniądze. Łatwo podejmiesz jakąś trudną decyzję. Ważne staną się też dla ciebie romantyczne przeżycia. Doskonale wyczuwasz, co się dzieje w duszy partnera. On odwzajemni się zrozumieniem i zaufaniem.

Poziomo:

1 - zlikwidowana kawiarenka na Podzamczu, 6 - obiekt służby zdrowia, 10 - samica konia, 11 - struś amerykański, 12 - jednostka natężenia prądu elektrycznego, 13 - obchody swe dni 12-15.06., 14 - bita droga, 17 - sochaczewski klub sportowy, 20 - znana niegdyś sochaczewska restauracja, 24 - opera Verdiego, 25 - rosyjskie imię męskie, 26 - gra w karty, 27 - u hitlerowców nie Żydówka, 28 - śniedz, 29 - sochaczewska restauracja, 33 - podlega seniorowi, 36 - u myśliwych ogon jelenia i daniela, 39 - wyspiarski kraj w Azji, 40 - kolorowa blaszka, ozdoba stroju, 41 - sochaczewski klub sportowy, 42 - mały statek żaglowy (w piśmowni angielskiej), 43 - ozdoba ucha, 44 - pustynia w Chile.

Pionowo:

1 - najwyższy punkt na niebie, 2 - składnik farb do metali, 3 - rabat, 4 - grochodrzew, 5 - państwo w Afryce, 6 - brzęk, trzask, 7 - ogół przepisów, 8 - mało zdolny, mało bystry, 9 - znana włoska aktorka, 15 - sprzęt laboratoryjny, 16 - w sezonie letnim jeździ do Tułowic, 18 - dzielnica Sochaczewa, 19 - miejscowość koło Sochaczewa, 20 - miejscowość koło Żelazowej Woli, 21 - jednostki administracyjne w Niemczech, 22 - miasto nad Sanem, 23 - miasto w kraju Krasnodarskim, 30 - mieszkaniec Takżykistanu, 31 - polski twórca filmów animowanych (1928), 32 - odwiedziny, 33 - sochaczewska restauracja, 34 - miasto na Ukrainie, gdzie w 1519 r. Tatarzy pokonali polskie wojsko, 35 - samosąd, 36 - torba, sakwa, 37 - in. oman, roślina kwiatowa, z której otrzymuje się insulinę, 38 - weksel ciągnięty.

Spośród nadesłanych w przeciągu miesiąca prawidłowych rozwiązań jednej z zamieszczonych w tym okresie krzyżówek wylosujemy kartę, której nadawca otrzyma 50 zł. W związku z tym rozwiąza-

KRZYŻÓWKA nr 25

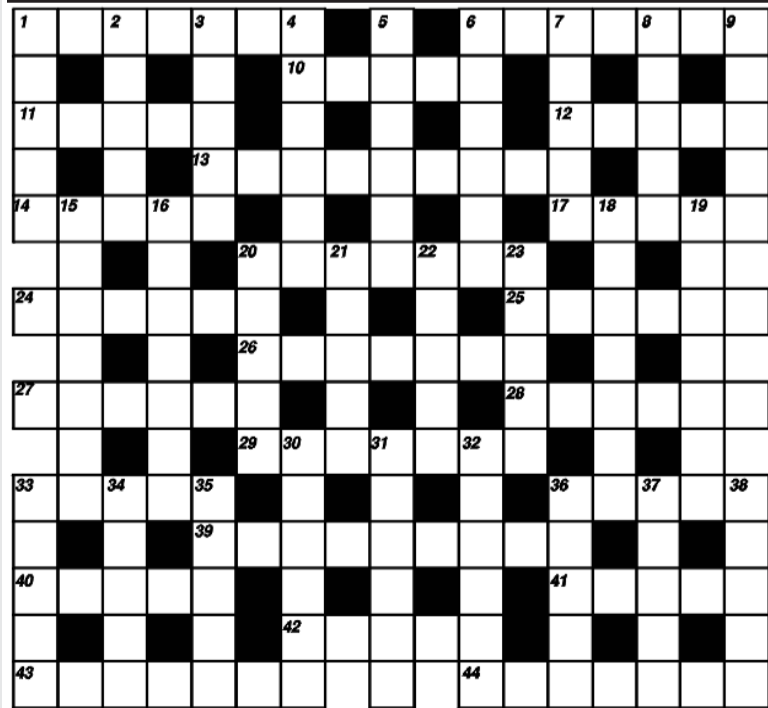

nia krzyżówek będziemy podawać w pierwszym numerze następnego miesiąca, wraz z nazwiskiem zwycięzcy. Zapraszamy do zabawy i życzymy powodzenia.

Drobne ogłoszenia

Usługi

● Żaluzje, Verticale, Rolety tekstylne, Rolokasety zewnętrzne. Kozłowski, Słowiańska 17, tel.862-98-20, 0-604-830-360. ZS-1

● Vertal - żaluzje - verticale antystatyczne - rolety tekstylne, zaciemniające - rolety antywłamaniowe. Producent, montaż, VAT. Tel. 0-602-736-692, 0-602-297-257. ZS-2

● "Dominges" oferuje: **ŻALUZJE, VERTICALE, PLYSY, ROLETY, MOSKITIERY - SIATKI P/OWADOM.** Tel. 0-602-762-141 - upusty. ZS-7

● **Autozłom**, kasacje pojazdów bez opłat, tel.(0-46) 861-94-66. ZS-4

● **Pranie dywanów**, wykładzin, tapicerek meblowych i samochodowych, tel.0-602-496-187. ZS-5

● **WIDEOFILMOWANIE + FOTOREPORTAŻE, ŚLUBY, WESELA, INNE, DVD, VIDEO CD, SVHS, STEREO, TEL. 862-63-38.** ZS-6

● Solidnie położę gładź gipsową, glazurę, terakotę, panele oraz wszystko to co jest związane z płytą gipsową, docieplenie budynków, tel.863-13-44, 0-600-918-372. ZS-13

● **Pranie dywanów, tapicerek** tel. 862-69-57, 0-503-039-370. ZS-17

● Komputerowe przepisywanie prac, 0-608-498-192. ZS-18

● **Tynki gipsowe agregatem tynkarskim, profesjonalnie wykonuje firma Tynkmax, tel.0-602-535-427.** ZS-101

● **WIDEOFILMOWANIE - CYFROWE oraz DVD, tel. 0-601-312-001.** ZS-116

● Gipsy, panele, malowanie, remonty wnętrz, 0-604-056-710, 0-503-141-105. ZS-135

● RTV - serwis, anteny, alarmy, ul.Trojanowska 30, 862-88-22. ZS-221

● Usługi blacharsko-dekarskie, pamy termozgrzewalne, 863-30-79, 0-607-841-782. ZS-399

● Usługi kucharsko-cukiernicze, tel.0-601-323-367. ZS-432

● **Architekt wnętrz - projekty, aranżacje, porady, tel.0-601-674-104.** ZS-444B

● Usługi hydrauliczne, 0-606-438-224. ZS-579

● Projekty architektoniczno-budowlane oraz aranżacje wnętrz (kuchnie, łazienki, itp.), 0-607-643-211. ZS-750

● **BUS 8 + 1, 0-503-039-370.** ZS-774

● Glazurnicze, solidnie, 0-602-670-035. ZS-830

● Naprawa: pralki automatyczne, lodówki, zamrażarki, kuchnie gazowe, ogrzewacze przepływowe (NIBE-BIAWAR - gwarancja), tel.837-35-94, 0-603-53-19-89. ZS-890

● Wyrób, montaż schodów wolno stojących zakładanie

paneli ściennych i podłogowych, tel. 606-486-984. ZS-897

● "Piłeś - nie jedź" - odprawianie pojazdów, tel. 0-505-488-158. ZS-903

● Ogrodzenia Balustrady Kraty, 0-601-591-471. ZS-964

● Żaluzje, Rolety, Verticale, 0-601-591-471. ZS-965

● **Wynajem rusztowań, 0-507-157-767.** ZS-985

● Układanie kostki, tel. 0-604-877-630. ZS-993

● Usługi koparko-transportowe, wykopy, piasek, układanie kostki brukowej, (0-46) 861-92-29, 0-602-38-60-81. ZS-1010 R

● Cyklinowanie, układanie, 837-42-55, 501-180-959. ZS-1027

● Krycie dachów z wszelkiego rodzaju materiałów, 505-110-563. ZS-1031

● Dachy kryjemy ocieplamy, 855-37-72. ZS-1032

● Komputerowe przepisywanie 609-056-293 lub wieczorem 862-94-37. ZS-1047

● Usługi hydrauliczne, tel.863-07-18, kom.0-692-927-573. ZS-1059

● **Organizuję kursy, szkolenia językowe, komputerowe, dla firm, szkół, osób prywat. Zaświadczenia MEN. 604-175-178.** ZS-1068

● Cięcie ścian, betonu, wyburzanie, 606-192-951. ZS-1081

● **Kominki - projekt, montaż, tel. 503-71-87-98.** ZS-1085

● **Pranie dywanów, wykładzin, tapicerek meblowych, samochodowych tel. 863-57-55, 0-608-582-751.** ZS-1100

Nieruchomości

● Wynajmę lokale na biuro i gab. lekarskie ul.Warszawska 21, tel. 862-24-29. ZS-67

● Sprzedam M-6, 90 m², cegła, I piętro, tel.0-505-025-740. ZS-148

● Sprzedam M-4, 68 m² Sochaczew, ul.Targowa, III piętro, tel.0-602-649-548. ZS-219

● Sprzedam działkę za Merkury, 0-604-12-75-11. ZS-262

● Sprzedam M-4, 68,5 m², parter, ul.600-lecia, tel.(0-46) 861-90-88 lub 0-600-439-097. ZS-612

● Sprzedam działki budowlane w Chodakówku (woda, energia), tel.863-34-34, 0-606-367-530. ZS-621

● Sprzedam działki budowlane o pow. 1000-2000 m², za ogródkiem jordanowskim, tel. 862-48-53. ZS-728

● Kupię ziemię rolną do 3 tys. za hektar, 0-501-769-299. ZS-749

● Sprzedam tanio mieszkanie oś. Wiktoria, III piętro, M-5, 862-86-35, 504-252-133. ZS-800

● Sprzedam M-3, 55 m² pod Sochaczewem, II p. cegła, po remoncie, niedrogo, tel. (0-22) 607-83-89, 0-601-131-460. ZS-803

● Sprzedam dom, 863-09-23. ZS-829

● Sprzedam dom z działką w Sochaczewie, 0-691-01-57-77. ZS-833

● Sprzedam M-4, 63 m² "Ogrody", 862-61-74. ZS-855

● Sprzedam działki budowlane Kuznocin Dolny, tel.863-61-33, 0-609-446-971. ZS-876 R

● Sprzedam dom i działki budowlane, tel. 861-90-65. ZS-881

● Mieszkanie 46 m² sprzedam, tel.0-604-869-126 (0-46) 862-80-29. ZS-888

● Wynajmę lub sprzedam M-4, 67 m², II piętro, ul.Trojanowska, 0-604-598-525. ZS-892

● Sprzedam działkę bud.inw. 1000 m² Niepokalanów-Paprotnia, ul.Kampinoska, 861-37-49, 0-502-213-948. ZS-896

● M-4, 63 m², IV p. koło Merkurego + garaż, tel. 862-95-17 po 16.00. ZS-911

● Sprzedam lub zamienię M-5, 72 m², tel. 862-51-14. ZS-912

● M-4, parter, ul.Gawłowska, 0-502-268-931. ZS-920

LOKALE DO WYNAJĘCIA

Do wynajęcia I, II i III piętro oraz piwnica, a także duży murowany garaż (magazyn) z przyległym parkingiem w centrum handlowym Sochaczewa. Tel. 863-58-12. ZS-1024

● Sprzedam działki budowlane przy lesie Gawłowski k.szpitala, tel. 863-50-68. ZS-921

● Sprzedam działki budowlane w m.Teresin-Niepokalanów przy ul.Spacerowej, tel.0-606-402-769. ZS-935

● Sprzedam połowę bliźniaka o pow.300 m² na działce 1100 m² do wykończenia, 0-692-967-747. ZS-937

● Do wynajęcia lokal 40 m² na biuro, pracownię, gabinet, Sochaczew, ul.Traugutta, tel.862-35-28. ZS-947

● 1500 m² - 863-30-64. ZS-948

● **Sprzedam nowy dom 185 m² w Boryszewie, działka 1100 m², media, 0-502-368-488.** ZS-950

● Sprzedam M-3, 51 m², cegła, ul.Zawadzkiego, tel.862-50-69. ZS-962

● Sprzedam mieszkanie 38 m², 862-36-42. ZS-966

● Sprzedam M-4, 63 m², blok z cegły - na raty, 863-01-26. ZS-969

● Sprzedam tanio M-4, tel. 862-99-35. ZS-986

● Sprzedam M-4, Żeromskiego 26, tel. 862-46-43. ZS-988

● Sprzedam działkę 1100 m² z domem i budynkiem gospodarczym, Malesin 0-600-121-038 po 21-ej 863-15-90. ZS-992

● Sprzedam garaż murowany i mieszkanie 72 m² na osiedlu Victoria, tel. 501-590-672. ZS-994

● Sprzedam dom piętrowy w Trojanowie, tel.692-639-410, 0-608-811-960. ZS-1003

● Do wynajęcia dom, koło stacji PKP Kęszyce, tel.0-607-643-211. ZS-1007

● Sprzedam kawalerkę, IV p., wysoki standard, niski czynsz, 0-600-227-334. ZS-1015

● Kupię 2-3 ha ziemi, 0-602-765-883. ZS-1021

● Sprzedam M-3, 60 m² Targowa, 600-169-585. ZS-1023

● **Sprzedam M-4, 77 m², II piętro, komfortowo wykończone - al. 600-lecia, tel. 862-95-09.** ZS-1025

● Do wynajęcia M-3, tel. 862-41-76, 0-606-623-089. ZS-1029

● M-3 do wynajęcia tel. (046) 862-65-67. ZS-1034

● Sprzedam M-4, 70 m², I piętro. 863-01-74. ZS-1045

● Sprzedam M-4, 70 m² lub zamienię na mniejsze, ok. 40 m², tel. 862-80-16. ZS-1046

● Sprzedam działkę 904 m² ul.Wyszogrodzka, tel.0-602-518-504. ZS-1051

● Sprzedam mieszkanie 72 m², 862-69-75. ZS-1060

● Sprzedam działkę budowlaną i działkę na działalność usługową przy ul.Staszica 108, na nowym osiedlu domów jednorodzinnych. 862-36-51 po godz. 19.00. ZS-1063

● Wynajmę mieszkanie 2 pokojowe z kuchnią, tel. 863-33-88 po godz. 20.00. ZS-1064

● Sprzedam mieszkanie, 67 m² Victoria, tel. 501-528-717. ZS-1065

● Sprzedam dom w surowym stanie za nowym szpitalem, tel. 692-623-801. ZS-1067

● Sprzedam 2 ha ziemi ornej z mediami. Lubiejów 6, tel. 863-61-26. ZS-1069

● Sprzedam M-3, 47,9 m² w centrum Sochaczewa, I piętro, srodkowe z dużym balkonem, tel. 862-74-32. ZS-1070

● Sprzedam dom 175 m² + budynek gospodarczy 60 m² na działce 1800 m² w Kuznocinie, 0-692-716-379. ZS-1072

● Do wynajęcia M-4, na ul.Targowej i/lub garaż, tel. 0-691-621-712. ZS-1073

● Kupię domek na większej działce Sochaczew i okolicy, 835-10-24. ZS-1074

● Sprzedam dom okolicy Sochaczewa, 861-00-85. ZS-1075

● Sprzedam działkę budowlaną i rekreacyjną koło targowicy, tel. 862-96-33. ZS-1077

● Kupię domek do remontu Sochaczew i okolicy, tel. 692-132-963. ZS-1080

SZANSA DLA CIEBIE

Kształcimy dobrze i tanio w zawodach poszukiwanych na rynku pracy

Zaoczne Studium Policealne dla Pracujących w Sochaczewie
Zaoczne Technikum Zawodowe dla Pracujących w Sochaczewie
Zaoczne Technikum Samochodowe dla Dorosłych w Sochaczewie

Prowadzi zapisy na I semestr rozpoczynające się we wrześniu 2003

Do Studium:

- technik ekonomista

specjalizacja: finanse i rachunkowość ekonomika i organizacja przedsiębiorstw bankowość

- technik informatyk

Do Technikum Zawodowego:

- technik ekonomista

specjalizacja: finanse i rachunkowość ekonomika i organizacja przedsiębiorstw bankowość

Do Technikum Samochodowego:

- technik mechanik

specjalizacja: obsługa i naprawa pojazdów samochodowych

W studium nauka trwa 2 lata, wymagane jest świadectwo ukończenia szkoły średniej, uzyskuje się tytuł zawodowy.

W technikum nauka trwa 3 lata, wymagane jest świadectwo ukończenia szkoły zawodowej, uzyskuje się Maturę i tytuł zawodowy.

Szkoły posiadają pełne uprawnienia, wydajemy zaświadczenia do ZUS i WKU oraz legitymacje szkolne.

Przyjmujemy bez egzaminów wstępnych.

Zajęcia odbywają się na zasadzie zjazdów co dwa tygodnie w soboty i niedziele od godz.9.00.

Szkoły posiadają znakomite wyposażenie dydaktyczne.

Podania przyjmujemy i informacji udzielamy w godz.8-16 w Ośrodku Kształcenia Zawodowego w Sochaczewie, ul.Warszawska 35, tel.(0-46) 862-34-73.

Wspólnota Mieszkaniowa Zawadzkiego 5 w Sochaczewie zleci

wykonanie remontu instalacji wodno-kanalizacyjnej.

Bliższe informacje można uzyskać pod numerem telefonu 862-81-06 w godz.7.00-15.00.

Oferty prosimy składać w siedzibie Zakładu Gospodarki Mieszkaniowej w Sochaczewie, Al.600-lecia 90 w terminie do dnia 30.06 .2003 roku.

ZS-1086

Firma DistriPack Sp. z o.o.

poszukuje uczniów i studentów do pracy na umowę-zlecenie.

System 3-zmianowy, pakowanie i etykietowanie produktów, akord.

Zainteresowanych prosimy o składanie ofert pocztą lub osobiście w godz.9.00-15.00 DistriPack Sp. z o.o. 96-515 Teresin, Al .XX-lecia 23a

ZS-1054

Zaproszenie

Sklep wielobranżowy SEZAM Lidii i Marka Stępowskich

Autoryzowany dealer telefonii komórkowej ERA

Oferujemy:

Telefony komórkowe i stacjonarne, kalkulatory, CB radio, drobny sprzęt AGD, art. oświetleniowe i elektryczne, komplety łazienkowe, upominki, kosmetyki.

Wszystko po atrakcyjnych cenach, z możliwością negocjacji cen.

Zapraszamy do nas na udane zakupy

SEZAM Sochaczew, ul.Traugutta 3

ZS-1076

- Susz - warmińsko-mazurskie. Sprzedam nowy dom z garażem. Wszystkie media, tel. (0-55) 277-46-50. ZS-1092
- Sprzedam M-3, 53 m², tel. 863-01-42. ZS-1083

● Do wynajęcia mieszkania w kamienicy z parkingiem (mogą być gabinety), 862-58-91. ZS-1084

● Sprzedam działkę budowlaną 3000 m² z możliwością prowadzenia usług i produkcji, tel. 862-24-63. ZS-1087

● Sprzedam M-4, 63 m² w centrum IIIp., 0-601-896-016. ZS-1088

● Sprzedam M-3 z garażem lub bez, tel. 862-67-94. ZS-1093

● Do wynajęcia M-2, tel. 60-7-107-020. ZS-1094

● Do wynajęcia magazyn z biurem, 863-55-47. ZS-1095

● Sprzedam działkę budowlaną ok. 2000 m² Sadowa, tel. 863-39-71 wieczorem. ZS-1099

● Sprzedam mieszkanie 41 m² - umeblowane w wieżowcu przy Piłsudskiego, cena 47 tys. tel. 0-502-636-445. ZS-1101

● Sprzedam mieszkanie, 24 m² centrum, tel. 862-70-40. ZS-1102

● Posiadam do wynajęcia lokale na biura, usługi w centrum miasta, tel. 862-14-73. ZS-1103

● Dom 100 m² + działka 600 m² w Sochaczewie, tel. 862-48-70. ZS-1106

● Do wynajęcia mieszkanie o pow. 72 m² Victoria, tel. (022) 725-73-02, 0-604-716-479. ZS-1107

● Sochaczew - sprzedam działkę 1000 m² ze starym domem 70 zł/m² okolice ul. Okrzei, tel. 0-603-08-88-93. ZS-1108

● Sprzedam dom tel. 691-632-783. ZS-1109

● Okazja! Sprzedam mieszkanie w TBS 39 m² z dużym balkonem i wyposażoną kuchnią, cena 35 tys. 0-507-301-319. ZS-1110

● Sprzedam kawalerkę 17 m² w Chodakowie 0-600-465-890. ZS-1111

UKŁADANIE KOSTKI BRUKOWEJ
 Kompleksowe wykonawstwo dróg, chodników, parkingów T.Zajączkowski
Tel. 0-601-593-011
po 20.00 - 838-60-20
 ZS-1092

- Dom do wynajęcia 694-894-450. ZS-1112
- Sprzedam działkę w Jochimowie - Mogiłach tel. 862-34-79, 608-721-778. ZS-1113

Zdrowie

● **JAROSŁAW ZAŁUSKI** - specjalista chorób płuc, specjalista medycyny rodzinnej, specjalista alergolog, pediatra - **TESTY ALERGICZNE I LECZENIE ALERGI, SPIROMETRIA, WIZYTY DOMOWE. USG COLOR DOPPLER** - badania jamy brzusznej, tarczycy, stawów, przepływy w naczyniach żylnych i tętnicznych **TEL. 0-502-288-637.** ZS-3 R

● **Bogdan Śliwicki** specjalista ginekolog-położnik **USG, laser, zabiegi** "Centrum Medyczne" ul. Kraszewskiego 14, tel. 862-12-21, 0-605-455-089. ZS-8 R

● **Centrum Stomatologiczne "Eldent", ul. 15-go Sierpnia 1, 862-50-61, pon.-pt. 9-19, sob. 9-12. Pełny zakres usług.** ZS-9

● **OKULIŚCI - PRACOWNICY KLINIK, NOWOCZESNE URZĄDZENIA DIAGNOSTYCZNE. Poradnia leczenia jaskry** (komputerowe badanie pola widzenia, bezdotykowy pomiar ciśnienia wewnątrzgałkowego. **Okulista dziecięcy** (Poradnia leczenia zęza), **APLIKACJA SOCZEWEK KONTAKTOWYCH. ALFA Sochaczew, Al.600-lecia 45** (poniedziałki, środy, piątki, soboty). Rejestracja wizyt: **863-38-74.** ZS-10

● **Dermatolog - Izabella Krajewska** tel. 863-38-74. ZS-11

● **Badania kierowców** tel. 863-38-74. ZS-12

● **ALERGOLOG I LARYNGOLOG** dr n.med. Andrzej Wojdas, gabinet: Sochaczew, ul. Żeromskiego 13, II p. Rejestracja wizyty telefonicznie pod nr 862-88-92 lub 0-501-440-322. Przyjęcia: wtorki 18.00-20.00 i piątki 17.00-19.00. ZS-19

● **Lek. med. Krzysztof Piątek, spec. med. ogólnej, spec. med. pracy, internista.** Przyjmuje od pn. do pt. w godz. 15.00-19.00, ul. Łuszczewskich 20, tel. 862-63-32 0-505-025-740. **Badania kierowców, badania profilaktyczne pracowników, EKG, spirometria i badania laboratoryjne na miejscu.** ZS-109

● **HOMEOPATA - lek. med. pediatra Elżbieta Moroz, Sochaczew, ul. 15 Sierpnia 7B, tel. 0-607-586-881.** ZS-434 R

● **GABINET STOMATOLOGICZNY** Elżbieta WODZYŃSKA, ul. Ziemowita 17B, czynny codziennie, tel. 862-39-94, 0-602-641-421. ZS-941

Motoryzacja

● Kupię samochody powy- padkowe, uszkodzone, 0-604-412-810. ZS-161

● Peugeot 405, 91 r. sprzedam, zamienię na mniejszy, 863-09-23. ZS-938

● Auta Pełnosprawne, uszkodzone, zaniedbane - kupię, (0-46) 837-46-96. ZS-954

● **Absolutnie pełnosprawne kupię - 0-609-576-949.** ZS-955

● Kupię każdy osobowy, do- brze zapłać, 0-507-140-012, (0-46) 863-63-66. ZS-1002

● Sprzedam punto, rok 1995, metalik, tel. 862-71-70. ZS-1033

● Sprzedam opla corsę rok 1999, pierwszy właściciel z salonu, silnik 1,0 stan b.dobry, tel. 863-62-27 lub 0-503-522-523. ZS-1078

Praca

● Zatrudnię kierowcę prawo jazdy C + E, świadectwo kwalifikacji, w transporcie krajowym, tel. 0-602-486-299 wieczorem 862-39-73. ZS-899

● **ZATRUDNIĘ DOKŁADNYCH I SOLIDNYCH FACHOWCÓW BUDOWLANYCH,** 0-693-751-997. ZS-987

● Zatrudnię fryzjerkę 0-602-765-883. ZS-1020

● Apteka zatrudni mgr. farmacji, tel. 862-87-63. ZS-1035

● Przyjmę do współpracy ma- nikiurzystkę do zakładu fry- zjerskiego, tel. 0-504-753-986 lub 861-27-58 po 21.00. ZS-1052

● Pomogę w uzyskaniu do- datkowych dochodów, tel. 0-600-172-099. ZS-1079

● Firma handlowa zatrudni panią (30 lat) z doświadczeniem do Działu Sprze- daży, ze znajomością języka angielskiego, z okolic Gro- dziska Maz., Żyrardowa, Miłanówka CV na fax 22 758 94 11 lub 22 729 19 41. ZS-1104

● Murarzem - Warszawa, Kwatery 0-606-786-597. ZS-1105

Różne

● Tarcica - deski, bale, kro- kwie, łaty, papa, Dzięglewo 40 (koło Żelazowej Woli), tel. (046) 863-26-53. ZS-822

● Sprzedam wagę 50 t, tel. 501-528-717. ZS-1066

● Silnik 3 fazowy Celma Cie- szyn, nie używany 75 KW. Obroty na min. 1470, tel. 692-132-963. ZS-1071

● Odkupię używane fotele z ławą 0-601-323-361. ZS-1069

● Kupię nowe lub używane (w dobrym stanie), do mieszka- nia w bloku: wejściowe "80" prawe, pokojowe "70" prawe, poko- jowe "70" lewe oraz mocne drzwi wejściowe "80" lub "70" prawe. Oferty 0-606-745-767 a po godz. 20.00 tel. 862-49-02. ZS-1091

KOLPORTER SALONIKI PRASOWE
Poszukujemy osób zainteresowanych prowadzeniem Saloniku Prasowego w Sochaczewie, ul. Żeromskiego, Os. Polna II w Systemie Partnerskim
Zapewniamy:
 ■ Gwarantowany poziom wynagrodzenia,
 ■ Premię uzależnioną od osiągniętych wyników,
 ■ Kompletnie urządzone i wyposażony Salonik Prasowy.
Ponosimy koszty:
 ■ Najmu lokalu,
 ■ Remontu lokalu,
 ■ Wyposażenia,
 ■ Zakupu towaru,
 ■ Sprzętu komputerowego,
 ■ Kasy fiskalnej.
Oczekujemy od Partnerów:
 ■ Osobistego zaangażowania w prowadzoną działalność,
 ■ Zabezpieczenia finansowego na poczet powierzzonego mienia,
 ■ Sumiennosci i lojalności we współpracy,
 ■ Dbalosci o zadowolenie Klientów Saloniku,
 ■ Zorientowania na wysoką sprzedaż.
 ■ Podstawowej znajomości obsługi komputera i środowiska Windows
Szukamy:
 ■ Partnerów bez własnego lokalu,
 ■ Partnerów posiadających własny lokal handlowy lub prawo do lokalu z tytułu najmu, dzierżawy itp.
 ■ Lokali do wynajęcia w miastach powyżej 15 tys. mieszkańców (w ciągach handlowych i komunikacji pieszej; parter, front, bez schodków, duża witryna),
 ■ O powierzchni od 20 do 60 m²
INFORMACJE:
0600 940 048

Bezpłatny kupon dla poszukujących pracy
 Treść

 Imię nazwisko i adres



Oferty Powiatowych Urzędów Pracy

PUP w Sochaczewie
 ul. Hanki Sawickiej 1, pok. 4, tel. 862-33-93, 862-24-24 w.252

Kierowca z prawem jazdy kat. C + E, murarz, nauczyciel jęz. angielskiego i niemieckiego, pracownik biurowy ze znajomością jęz. angielskiego i niemieckiego, kontroler jakości, starszy instruktor, instruktor muzyki, starszy bibliotekarz, plastyk, elektromechanik samochodowy.

PUP w Łowiczu
 ul. Stanisławskiego 28, tel. 837-04-20, 837-03-73, 837-07-76 w.252

Kierowca z prawem jazdy kat. D z uprawnieniami spawacza gazowo-elektrycznego, kierowca z prawem jazdy kat. D - mechanik blacharz-tokarz, kierowca z prawem jazdy kat. D - mechanik elektryk samochodowy, ekonomista, prawnik, inżynier budowlany, szwaczka, lakiernik samochodowy, sprzedawca, nauczyciel jęz. niemieckiego, główny księgowy z min. 5-letnim stażem pracy, murarz, kierowca z prawem jazdy kat. C + E, nauczyciel jęz. angielskiego, przedstawiciel handlowy z prawem jazdy kat. B, tokarz z doświadczeniem, technik farmacji, sprzedawca do sklepu odzieżowego, pomoc kuchenna, malarz - gipsiarz, glazurnik, dekarz, pracownik z doświadczeniem w pracy w gospodarstwie, nauczyciel matematyki, kierowca z prawem jazdy kat. C + E, ekspedytor, robotnik budowlany, instruktor nauki jazdy, ślusarz-szwacz, elektronik lub elektryk, mechanik, przedstawiciel handlowy, handlowiec do spisywania umów.

PUP w Płocku
 ul. Kostrogaj 1, tel. (0-24) 264-12-98 lub 99

Pracownik działu zaopatrzenia i sprzedaży z wykształceniem min. średnim technicznym, prawem jazdy kat. B+E, obsługa komputera (Windows, Word, Excel), mile widziana znajomość branży ciepłowniczej, kontroler jakości z wykształceniem średnim odzieżowym i doświadczeniem na stanowisku, inżynier me- chanik samochodów ciężarowych z wykształceniem wyższym kierunkowym, znajomością branży samochodowej i doświadczeniem w zawodzie, przedstawiciel handlowy z wykształceniem min. zawodowym, osoby dyspozycyjne, inżynier spawalnictwa z wykształceniem wyższym kierunkowym, doświadczeniem w zawodzie, mile widziana znajomość jęz. angielskiego, specjali- sta ds. sprzedaży i marketingu z wykształceniem średnim, prawem jazdy kat. B, znajomością obsługi komputera i doświadcze- niem w zawodzie, mechanik samochodowy z wykształceniem średnim kierunkowym i min. 3-letnim stażem pracy w zawodzie, monter urządzeń chłodniczych z wykształceniem zawodowym i doświadczeniem w zawodzie - praca poza Płockiem, dziewczarz saneczkowy z min. rocznym stażem pracy na stanowisku dziewia- rza, spawacz z min. 3-letnim stażem pracy w zawodzie i aktualny- mi uprawnieniami na spawanie w osłonie argonu i spawanie pół- automatem, technolog żywności branży piekarniczej i cukiernic- zej z wykształceniem wyższym kierunkowym, znajomością obs- ługi komputera i znajomością branży piekarniczej i cukierniczej, operator koparko-ładowarki z uprawnieniami na koparko-łado- warki i prawem jazdy kat. C+E, mile widziany staż pracy w zawo- dzie, a dla osób niepełnosprawnych: prasowacz - praca poza Płoc- kiem, przedstawiciel handlowy.

PUP w Rawie Mazowieckiej
 ul. 1 Maja 1A, tel. 814-40-51, 814-45-18 w.252

Nauczyciel jęz. angielskiego, kierowca z prawem jazdy kat. C+E, murarz, kelner, sprzedawca, przedstawiciel handlowy, barmanka, główny księgowy, księgowy ze znajomością kadr, spedytor w ruchu międzynarodowym, pracownik ochrony, ma- szarz-wykrawcz, plastyk, frezjer, tokarz, mechanik maszyn budow- lanych, kierownik wypożyczalni sprzętu budowlanego, ubojowy, kierownik handlowy, operator maszyn gwoździowych, kwiaciara- ka.

PUP w Skierniewicach
 Al. Niepodległości 7, pok. 5 lub 6, tel. 833-63-99, 833-61-82 w.201

Szwaczka, handlowiec ze znajomością jęz. angielskiego lub niemieckiego, kierowca z prawem jazdy kat. C, konstruktor - tech- nolog, mikrobiolog, operator dźwigu do 18 ton, kierowca z praw- em jazdy kat. C + E, inżynier instalacji sanitarnych, technik ogrodnik, handlowiec z własnym samochodem, śrutowacz ma- larz, mechanik samochodowy z uprawnieniami na wózki widłowe i uprawnieniami sep do 1 kV, magazynier z uprawnieniami na wózki widłowe.

PUP w Żyrardowie
 ul. Limanowskiego 45, tel. 855-42-58, 855-38-12 w.262

Kierowca taksówki osobowej, fryzjer damsko-męski, szwacz- ki, kontroler biletowy, kucharz, kierowca z prawem jazdy kat. C+E, tynkarz, chemik, handlowiec, murarz, sprzedawca, nauczy- ciel geografii i przyrody, elektronik samochodowy, elektryk sa- mochodowy, kierownik budowy, spedytor, piekacz, cukiernik.

pab

Podejmę pracę

■ Kobieta lat 38 podejmie pracę jako fakturzystka, sprze- dawca, prac. księgowości lub inną, wyksz. średnie, komputer, prawo jazdy kat. B, tel. (0-46) 861-63-65.

■ Studentka dziennikarstwa i public relations, wyksz. wyższe, prawo jazdy, komputer, internet, doświadczenie w pra- cy biurowej, 0-600-599-302

■ Mężczyzna, prawo jazdy B, C + E, świadectwo kwalifika- cji, obsługa komputera, 7 lat doświadczenia w transporcie, 0-603-264-993.

CHROBRY KREDYTY GOTÓWKOWE
 Dla: **Pracujących Rolników Emerytów Rencistów**
 * wymagany stały dochód min. - 600 zł netto
 * bez poręczycieli do 9000 zł
 * bez zbędnych formalności i opłat
 * krótki czas realizacji
Sochaczew, ul. Żeromskiego 23 (na przeciwko Banku BGŻ)
Czynne poniedziałek - piątek 9⁰⁰ - 16³⁰
Tel. 862-19-43 kom. 606-409-575
 ZS-558

LEKKOATLETYKA

Biegi Masowe

W Bielicach wygrywają wszyscy



Jak powiedział dyrektor (oraz inicjator) Biegów Młodych Olimpijczyków - Mieczysław Głuchowski, żeby impreza się udała, muszą być spełnione 4 warunki:

- pierwsze, to miejsce (jest nim JW 2367 w Bielicach, podziękowanie dla dowódcy majora Mirosława Grzybowskiego);

- drugie, to ludzie (rzesza wolontariuszy oraz żołnierze pod kierownictwem chorążego Arkadiusza Linowskiego);

- trzeci, to sponsorzy (bardzo liczni, ze sponsorem głównym - marką SNICKERS);

- czwarty, to znani ludzie (w tym roku Zdzisław

Hoffman, Maria Kwaśniewska-Maleszewska, Jagoda Polasik, senator - Jolanta Popiołek oraz Adam Struzik - marszałek Sejmiku Województwa Mazowieckiego).

Na szczęście dla młodych sportowców, wszystkie te warunki zostały spełnione w odpowiednim miejscu i czasie. Dzięki temu już po raz 11-ty mogliśmy być uczestnikami (w różnych rolach) tej coraz lepszej imprezy. 14 czerwca w Bielicach spotkało się ponad 4500 zawodników, reprezentujących 168 szkół nie tylko z Mazowsza.

Imprezę rozpoczęła defilada zawodników. Na czele Grecja (SP Wyczółki) z dziećmi w togach. Przed publicz-

nością pojawiły się kolejne reprezentacje. Flagę Beninu niosła Murzynka, a z drużyną Francji maszerował Asterix. Przemarsz zakończyła biało-czerwona Polska (SP3 Sochaczew). Po części oficjalnej zaczęło się wielkie bieganie (w sumie startowano aż 24 razy). Pierwszy bieg (500 m kl.I dziewcząt) - Memoriał Michała Fabisiaka i Mariana Szmigiery, wygrała



SLAWOMIR BURZYŃSKI

dziewczynka z Lubowidza - Patrycja Kowalska. Zawody toczyły się sprawnie, a walka nawet o dalsze pozycje trwała do linii mety. Jedyne zwycięstwo dla powiatu sochaczewskiego wywalczył - Rafał Muras (to jego piąte zwycięstwo w tej imprezie). Oprócz występów uczniów, na bieżni pojawili się sprawni inaczej (nie-samowite wrażenie wywarł na obserwatorach ten bieg, wszyscy gorąco dopingowali, a u kilku osób w oczach pojawiły się łzy), goście oraz rodziny (w sztafecie 3x400 m). Gdy już opadł kurz, goście opuścili Bielice, umawiając się na spotkanie za rok. Wszyscy byli zadowoleni, gdyż niezależnie od zajętego miejsca byli zwycięzcami.

Z dziennikarskiego obowiązku podaję klasyfikację drużynową szkół:

*** Szkoły Podstawowe**

1. SP 1 Rawa Mazowiecka 100 pkt
2. SP Wsola 69 pkt
3. SP Lubowidz 68 pkt
6. SP 3 Sochaczew 54 pkt
12. SP 7 Sochaczew 39 pkt

58. SP 6 Sochaczew 5 pkt
64. SP 4 Sochaczew 3 pkt
67. SP 2 Sochaczew 2 pkt
73. SP 1 Sochaczew 1 pkt

Sklassyfikowano 74 szkoły.

*** Gimnazja**

1. Publiczne Gimnazjum Jedlińsk 90 pkt
2. Gimnazjum Młodzieżyn 55 pkt
3. Gimnazjum Kozłów Biskupi 38 pkt
13. Gimnazjum nr 1 Sochaczew 25 pkt
30. Gimnazjum Specjalne Sochaczew 5 pkt

Sklassyfikowano 42 gimnazja.

*** Szkoły ponadgimnazjalne**

1. LO Sierpc 42 pkt
2. ZSP Pionki 39 pkt
3. II LO Łowicz 32 pkt
6. ZS RCKU Sochaczew 14 pkt
8. LO w ZSO Sochaczew 12 pkt
11. ZS Iwaszkiewicz Sochaczew 9 pkt

Sklassyfikowano 15 szkół.

PS XI Biegi Młodych Olimpijczyków uświetniły swoją obecnością władze samorządowe Sochaczewa (gminy, miasta, powiatu) oraz zaprzyjaźnionego miasta z Anglii - Melton Mowbray.

(et)

KOSZYKÓWKA

Niska frekwencja

W sobotę 14 czerwca z okazji "Dni Sochaczewa" na hali odbył się turniej piłki koszykowej. Niestety, turniej mimo fachowej organizacji nie cieszył się zbyt dużym zainteresowaniem ze strony uczestników, na starcie stanęły trzy sochaczewskie zespoły oraz zaprzyjaźnione dziewczęta z żeńskiej reprezentacji Politechniki Łódzkiej.

Koszykówkarki - Terror 30:44 (8:27)

Generacja - Plastmall 27:42 (13:21)

Koszykówkarki - Plastmall 39:59 (19:28)

Terror - Generacja 34:27 (12:14)

Koszykówkarki - Generacja 37:51 (15:23)

Plastmall - Terror 36:27 (22:12)

1. Plastmall (emeryci i renciści)

2. Terror

3. Generacja

4. Koszykówkarki

Plastmall grał w składzie: A.Grad, A.Bałdyga, M.Krawczak, P.Dudziński, A.Pazek.

Koszykówkarki: K.Białkowska, M.Szulc, A.Chrześcijanek, M.Zakrzewska, M.Zawistowska, A.Kaufman, J.Tabara, M.Masiak.

Najlepszym zawodnikiem turnieju został Arkadiusz Bałdyga z drużyny Plastmall (emeryci i renciści)

WARCABY

Na niedzielny turniej warcabowym rozgrywanym w hali MOSiR w Sochaczewie pojawiło się kilkunastu zawodników, czyli kilkakrotnie więcej niż na takim samym turnieju rozgrywanym w długi majowy weekend.

1. Jerzy Filutowski

2. Dariusz Hampeys

3. Waldemar Rogala

PIŁKA NOŻNA

Seniorzy

Bzura Chodaków - Skrwa Brudzeń 3:3 (1:1)

Bramki dla Bzury: Kowalski, Szumański (karny) Stencel

Bzura: Basiak, Polakowski, Szajewski, J.Stencel, Matusiak, Wiciak, Szypszak, Szymański, Pacholski, R.Stencel, Kowalski.

A.P.

Liga młodzików (1990 r.)

Naprzód Brwinów - Orkan Sochaczew 1:6 (1:1)

gole: Lewandowski - 4, Dąbrowski, Krysiak

Mecz ten przypieczętował zwycięstwo Orkanu w lidze. Pierwsze miejsce prawdopodobnie da awans do Ligi Centralnej.

(et)

RUGBY

Szkolne granie

11 czerwca, dzięki zaangażowaniu Macieja Misiaka odbyło się kilka młodzieżowych spotkań rugby.

O godz.8.00 na boisku ZS CKP rozegrany został mecz "siódemka" pomiędzy klasami I alp i I blo.

I alp - I blo 33:19 (19:0)

punkty: I alp - Główka - 13, Duplicki - 10, Białecki - 5, Biernacki - 5.

I blo - Malesa - 5, Bocheński - 5, Smółka - 5, Dudkowskiego - 4.

Natomiast w południe rozegrane zostały na stadionie MKS Orkan - Mistrzostwa Powiatu w rugby.

* Mistrzostwa Gimnazjów w "Paryżankę"(U-15)

Gim. nr 1 - Gim. Wymysłów 2:0

punkty: Krysiak, Górski

Gim. nr 1 - Gim. nr 2 2:1

punkty: D.Janowski, M.Janowski (Gim.1)

oraz Durmaj (Gim.2)

Gim. nr 2 - Gim. Wymysłów 1:1

punkty: Jeznach (Gim.2), Lenart (Wymysłów)

Kolejność turnieju:

1. Gimnazjum nr 1 6 4-1

2. Gimnazjum nr 2 3 2-3

3. Gimnazjum Wymysłów 3 1-3

* Mistrzostwa Gimnazjów kat. młodzik (U-16)

Gim.1 - Wymysłów 2:0

punkty: Kacprzak - 2

Gim.2 - Wymysłów 0:0

Gim.1 - Gim.2 3:0

punkty: Popławski, D.Janowski, Kalinowski

Kolejność turnieju:

1. Gimnazjum nr 1 6 5-0

2. Gimnazjum Wymysłów 3 0-2

3. Gimnazjum nr 2 3 0-3

Składy zwycięskich ekip:

Kat.U-15: M.Janowski, D.Janowski, Leniarski, Muszakowski, Górski, Popławski, Krysiak, Król, Kalinowski, Szymański, Zieliński, Kacprzak, Kobek.

Kat.U-16: Siwiec, Pietrzyk, Grzywacz, Forszewski, Rozum, Kisiołek, Lewczuk, Gradziński, Ilczuk, Szymański, Przanowski, Wylot oraz Popławski, Kalinowski, D.Janowski, Kacprzak.

(et)



RUGBY

Seria A

Zagraли na szóste



Arka Gdynia - Bakoma Orkan Sochaczew 36:16 (10:16)

punkty: Pietrzyk - 5, Pisarek - 5, Śmielak - 3, Wróbel - 3.

skład: Orliński, Gubar, Stachniuk, Miałkos, Pruski, Zakowski, T.Jabłoński, Brażuk, Szymański, Wróbel,

Pietrzyk, Pisarek, Śmielak, Dybiec, Kłak.

Mecz w Gdyni miał zdecydować, która z drużyn zajmie piąte miejsce. Mecz rozpoczyna celnny drop Arki. W odpowiedzi Pisarek przykłada, a kilkanaście minut później celnie kopie karnego Śmielak. Gospodarze zdobywają "siódmkę" i wychodzą

na prowadzenie. Ich zapędy studzi Wróbel celnym drop golem. Wynik do przerwy ustala Pietrzyk, kończąc akcję zainicjowaną przez Kłaka. Dopiero w 60. minucie Arka wychodzi na prowadzenie (17:16). Wraz z upływem czasu, ubywa sił gościom. Gdynianie jeszcze trzy razy przykładają, dwa razy zdobywają

podwyższenie i ... ostatecznie osiągają piątą lokatę.

Inne wyniki play-off

o miejsca 1-4

Bud. Łódź - Bud. Lublin 12:6 (3:6)

Lechia - Ogniwo 10:22 (10:10, 5:7)

Wyniki grupy "spadkowej"

AZS Gdańsk - Folc 21:17 (6:0)

Juvenia - Pospnania 13:26 (10:15)

Tabela

7. AZS Gdańsk 28 257-310

8. Pospnania 26 224-299

9. Folc 24 200-330

10. Juvenia 14 169-404

W meczu o Mistrzostwo Polski zagrają Budowlani Łódź z Ogniwo Sopot. O brąz zaważają Lechia Gdańsk i Budowlani Lublin. Serię A opuści sympatyczny zespół Juvenii Kraków, na którego miejsce wskoczy Pogoń Siedlce. Barażami zagrożone są ekipy Folca i Pospnania (z serii A), na drodze których stanie Skra Warszawa lub Budowlani Olsztyn.

(et)

3. R.Maciążek (W-wa)
4. S.Kreps (Szarak)
16.P.Szczepaniak (Szarak)

Bieg II

1. P.Wizgier (Dynamik)
2. K.Jarmusz (Stryków)
3. S.Kreps (Szarak)
13. P.Szczepaniak (Szarak)

Klasyfikacja generalna

1. Paweł Wizgier
2. Krzysztof Jarmusz
3. Sławomir Kreps
Klasa do 80 cm³

1. Paweł Nowicki (Łomianki)

W tym samym dniu w Siemiatyczach odbyły się kolejne eliminacje Mistrzostw Polski w rajdach enduro.

Zawodnik Szaraka - Łukasz Podrażka w sobotę był piąty, a w niedzielę - szósty. Po zawodach w Siemiatyczach nasz zawodnik w klasyfikacji generalnej jest - VII.

(et)

PIŁKA NOŻNA

Liga okręgowa seniorów

Walczyli do końca



Mazur Gostynin - Orkan Sochaczew 0:0

skład: P.Radzio - Znajdek, Kupiec, Wojciechowski, Łukawski, Siedlecki, Kowalczyk (80. min T.Radzio), Cieślak, Sabalski, Adamczewski, Szatkowski.

Był to jeden z lepszych meczów Orkanu w tym sezonie. Mimo, że wynik spotkania nie miał dla sochaczewian żadnego znaczenia, walczyli oni do końca. Piłkarze pokazali charakter wojowników i wywieźli z Gostynina cenny remis. Wielka szkoda, że kiepskie mecze z Unią Hów (stracone 5 pkt) zdecydowały o tym, że nasi piłkarze nie awansowali do Ligi Mazowieckiej. Wielka szkoda.

Wyniki ostatniej kolejki
Orzeł - Zryw 3:1

Lusznianka - Wicher 1:3

Mazowsze - Wisła 10:0

Białkowo - Amator 0:3

Orkan L. - Unia 1:4

Bakoma - Świt 0:2

Końcowa tabela

1. Mazowsze Płock 57 79-30

2. Mazur Gostynin 57 87-39

3. Orkan Sochaczew 53 71-30

4. Orkan Lelice 53 65-40
5. Zryw Bielsk 48 76-61
6. Orzeł Golezryn 44 57-45
7. Amator Maszewo 39 47-40
8. Lusznianka Luszn 31 46-61
9. Wicher Cieszewo 30 48-59
10. Wisła Duninów 28 52-72
11. Białkowo 25 39-61
12. Świt Staroźreby 25 43-70
13. Unia Hów 17 38-70
14. Bakoma Bielice 13 35-105

Liga okręgowa juniorów

Awans juniorów

Mazur Gostynin - Orkan Sochaczew 2:1 (0:1)

gol. Różycki

Mimo przegranej, Orkan awansował do Ligi Centralnej, gdyż najgroźniejszy rywal, Stocznowiec Płock, zremisował 2:2. Drugie miejsce jest sporym osiągnięciem drużyny Roberta Błaszczyka, która w niemal niezmienionym składzie będzie grać w przyszłym sezonie.

MOTOCROSS

Zakurzone zawody

Słoneczna, bezdeszczowa pogoda spowodowała, że nad XII Grand Prix Sochaczewa unosiły się tumany kurzu, wyrzucanego przez koła crossowych motocykli. Zawody rozpoczynają się "falstartem", gdyż kilku crossowców pomyliło trasę. Dzięki temu kibice mogli ponownie obejrzeć start 21 zawodników. Na pierwszym wirażu motocykliści giną w "chmurze pyłu". Widać ich dopiero na hopku "Bzura", pokonanym przez lidera Jarmusza. Zawodnik ze Strykowa traci prowadzenie dopiero na siódmym okrążeniu. Na prowadzenie



wychodzi Paweł Wizgier, który niezagrożony mija linię mety. W drugim wyścigu od startu prowadzi Wizgier przed Jarmuszem. Wiele ciekawego działo się za ich plecami. Na trzeciej pozycji jechał sochaczewianin Sławomir Kreps, który dwukrotnie leżał na "pateľni" (ósme i dwunaste okrążenie), jednak ostatecznie utrzymał swoją pozycję. Po między biegami dorosłych (był wśród nich 12-sto latek z Łomianek - Piotr Leśniak), jeździły dzieci. W stawce czterech zawodników (była wśród nich jedna dziewczynka), zwyciężył "Szarak" - Dawid Sierociński. Zawody zorganizowane z okazji Dni Sochaczewa były bardzo udane i tylko szkoda, że tak rzadko (3 razy w roku) możemy podziwiać na torze "pod zamkiem", wspaniałych mężczyzn na ich szalejących maszynach.

Wyniki zawodów

Bieg I

1. P.Wizgier (Dynamik)

2. K.Jarmusz (Stryków)

TENIS STOŁOWY

Finał Grand Prix

W niedzielę 15 czerwca w hali MOSiR przy ulicy Kusińskiego 2 odbył się VII finałowy turniej Grand Prix w tenisie stołowym.

Wyniki VII turnieju

Kobiety

1. Magdalena Banasiak

2. Dorota Rosa

3. Katarzyna Rosa

4. Marzena Badowska

5. Paulina Modrak

Rocznik 86 i młodszy

1. Mariusz Kraśniewski

2. Jacek Najmrocki

3. Filip Bolimowski

Rocznik 62 i młodszy

1. Radosław Jurzyk

2. Piotr Piotrowski

3. Jacek Malinowski

Rocznik 61 i starsi

1. Stanisław Głowacki

2. Zdzisław Orzechowski

3. Jerzy Filutowski

Rodzic uczestnika turnieju

1. Dariusz Musiejewski

2. Sławomir Kwiatkowski

3. Tomasz Najmrocki

Klasyfikacja finałowa po siedmiu turniejach

Kobiety

1. Magdalena Banasiak - 68 pkt

2. Paulina Modrak - 40 pkt

3. Ewelina Koźlicka - 34 pkt

Rocznik 86 i młodszy

1. Jacek Najmrocki - 50 pkt

2. Marcin Zych - 48 pkt

3. Mariusz Kraśniewski - 45 pkt

Rocznik 61 i starsi

1. Stanisław Głowacki - 60 pkt

2. Roman Bryła - 47 pkt

3. Jerzy Filutowski - 33 pkt

Rodzic uczestnika turnieju

1. Dariusz Musiejewski - 48 pkt

2. Sławomir Kwiatkowski - 41 pkt

3. Tomasz Najmrocki - 40 pkt

Ta cykliczna impreza cieszyła się dużym zainteresowaniem ze strony miłośników tenisa stołowego. Na zakończenie uczestnicy otrzymali pamiątkowe dyplomy i puchary, które wręczał p.M.Makowski.

Ziemia
SOCHACZEWSKA

Wydawca:
Urząd Miejski w Sochaczewie, ul. 1 Maja 16.
Redaguje zespół:

Małgorzata Pałuba (Red. naczej.)
Sławomir Burzyński (oprac. graf.),
Jolanta Śmielak-Sosnowska,
Renata Wódka, Aneta Lewandowska
(administracja).

Stale współpracują:
Tomasz Ertman, Jakub Grabiec,
Jerzy Jankowski, Jan Wasilewski,
Stanisław Bugaj, Zbigniew Bonalski.

Adres Redakcji i Biura Ogłoszeń:
96-500 Sochaczew, ul. Wąska 17,
tel. 86-223-55, fax 862-75-19.

Adres do korespondencji:
96-500 Sochaczew, skr. poczt. 30.
e-mail: z_soch@poczta.onet.pl
Druk: INTER-POLIGRAFIA SA,
ul. Nowogrodzka 84/86 Warszawa
Nakład 3200 egz.

Ogłoszenia przyjmowane są w redakcji.
Za treść ogłoszeń redakcja nie ponosi
odpowiedzialności. Redakcja zastrzega sobie
prawo do zmian tytułów, srodtitulów
oraz skracania nie zamówionych tekstów.

Wtorek, 10 czerwca

Radna sejmiku województwa opolskiego, Teresa K., jak podały lokalne media, prowadziła samochód w stanie nietrzeźwym. Radna przysłała się do wina i oświadczyła, że jest gotowa ponieść wszelkie konsekwencje, łącznie z politycznymi. Nie jest tylko pewne, czy mówiła to wszystko już po trzeźwemu.

Reporterzy jednej z gazet podstępem dostali się do biura poselskiego Tomasza Mamińskiego, który wszedł do Sejmu jako skromny działacz Krajowej Partii Emerytów i Rentistów. Już w holu doznali szoku, bo umeblowany był antykami, jakby prosto z Desy. I co w tym dziwnego, przecież skąd miał wziąć emeryt na nowe meble?!

Środa, 11 czerwca

Prasa pisze nagannie o polskich posłach - obserwatorach wysłanych do Brukseli, którzy oszczędzając na dietach nocowali w swych biurach, żałując wydać euro na hotel. Ale za to uniknęli zepsucia, jakie niesie nocne życie hoteli. I zamiast wydać - zaoszczędzili.

Zakłady Przemysłu Bawełnianego Frotex z Prudnika na Opolszczyźnie będą w ramach offsetu za F-16 produkować ręczniki dla armii Stanów Zjednoczonych. Ręczniki mają być lniano-konopne i odporne na wodę. Wyskoczył nam ten offset jak Filip z konopii.

Większość piwa była wypita. Jeśli w szkole była wówczas młodzież, to na elektorat ów kandydat może liczyć, ale dopiero w kolejnych wyborach.



SERWIS

Czwartek, 12 czerwca

Mieszkaniec gminy Kąkolewnica w lubelskim został oskarżony o częstowanie piwem podczas przedwyborczego zebrania i namawianie pijących do głosowania na jego faworyta na stanowisko wójta. Oskarżony twierdzi, że tylko wniósł 60 puszek piwa, które kupił na własne potrzeby, na korytarz szkoły, w której odbywało się zebranie. Gdy z niego wyszedł,

24-letni Tomasz S., mieszkaniec Złotoryi, uratował życie mężczyźnie tonącemu w szambie. Wybawca został nagrodzony przez tamtejszą straż pożarną. Na uroczystości nie pojawił się jednak ocalony, gdyż, jak sądzą niektórzy, nadal jeszcze śmierdzi.

Piątek, 13 czerwca

Posłanka Renata Beger oskarżyła braci Kaczyńskich o podmianę w sejmowym głosowaniu (Lech Kaczyński posłem nie jest), bo rzekomo obaj przebywali na sali podczas głosowań. Żeby się tylko nie okazało, iż Renata B. nie Kaczyńskich miała w oczach, a kurwici.

W Polsce coraz powszechniejsze stają się związki bez ślubu. Oblicza się, że żyje obecnie u nas w konkubinacie co najmniej kilkaset tys. osób. I liczba ta stale rośnie. Co nas do tego pociąga? Być może fakt, że na kocią łapę sypiamy przecież nie z żoną, a z obcą kobietą.

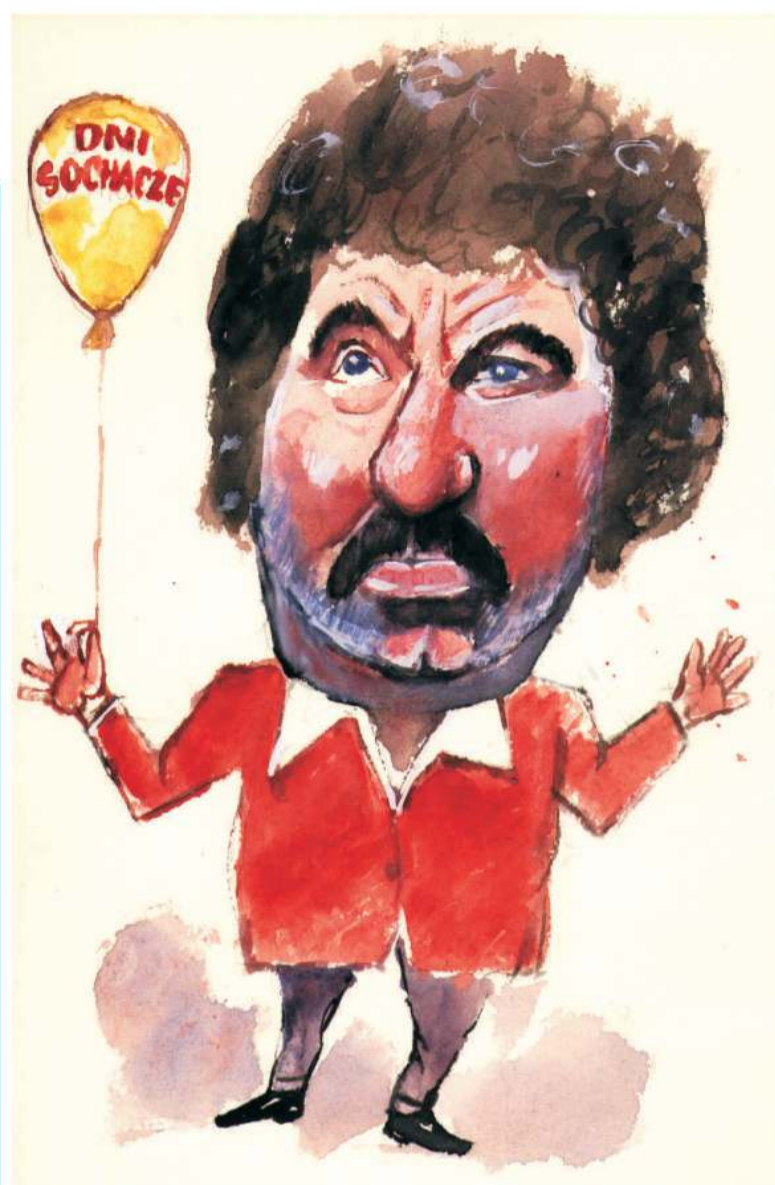

Z grubej rury

bował iść w kierunku przeciwnym, niechybnie zapłaciłby mandat.

Burmistrz Sochaczewa otrzymał w prezencie od wizytującego nasze miasto burmistrza angielskiego Melton ... kryształ! Że niby nasz to taki kryształowy człowiek?

Podczas uroczystej Sesji Rady Miasta w szkole muzycznej, rozpoczynającej Dni Sochaczewa, dziewczyny wręczając kwiaty szczególnie gościnnie tak się spieszyły, że niemal biegnąc do kolejnego wyczytanego ... zderzyły się. Impet był tak wielki, że odrzuciło bidule na boki. Wprawilo to wszystkich w dobry nastrój, więc może by tak na przyszłość wyznaczać panienki do zderzania o odpowiednich zderza... warunkach oczywiście.

Kiedy zbliżała się godzina występu Krzysztofa Krawczyka, ruch pieszy w Sochaczewie stał się wyłącznie jednokierunkowy. Wszyscy idący chodnikami zmierzali w tę samą stronę - na Podzamcze. Gdyby jakiś śmieiatek pró-



Krzysztof Krawczyk, kończąc swój występ na Podzamczu, zapewniał sochaczewian z estrady, że mają znakomitego prezydenta miasta i świetną prezydentową. Żeby to się ziściło, trzeba, aby Sochaczew osiągnął 40 tys. mieszkańców. A więc wszystko w naszych, przepraszam za wyrażenie, rękach.

W ostatnie niedzielne popołudnie nie wszyscy świętowali na Podzamczu. Dużym powodzeniem cieszył się również park za bankiem PeKaO S.A. Park nazwany jest imieniem Armii Ludowej, tam też armia ludu siedziała, degustując pożywe owocowe wina rodzimej produkcji. Jak święto, to święto ...



KRAJAN

Kuracja

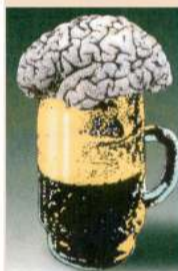

MAŁE PIWO

Podobno, jak twierdzą naukowcy, organizm ludzki został "zaprogramowany" na przeżycie 120-150 lat. Niestety, jak na razie, poza biblijnym Matuzalemem (969 lat) bardzo niewiele się to udało. Ale próby trwają. Pewien stuletni, Anglik z Liverpoolu, twierdzi, że to nauka jest najlepszym eliksirem młodości. W stuletnią rocznicę urodzin ukończył naukę u mistrza stolarskiego oraz kurs dla programatorów komputerowych. Ponadto podjął studia dziennikarskie na wydziale wieczorowym. Nie wiadomo, jak to się dzieje, ale może po prostu ludzie zajęci nauką nie mają czasu na umieranie.

Piszę to wszystko, ponieważ także naszemu sochaczewskiemu szpitalowi stuknie niedługo setka. I zapewne wszyscy chcielibyśmy, aby pociągnął jeszcze czas jakiś. Ponieważ jednak, co wszyscy wiemy, (nawet lekarze), tylko zdrowa dieta oraz odchudzanie są szansą na długowieczność, powstał podobno pomysł, aby nasz szpital również zdrowo odchudzić. Miałyby się więc ostać jedynie oddziały zdrowe, czyli dochodowe.

I bardzo słusznie, bo po co nam na przykład chirurgia? Żeby potem człowiek musiał wstydu się najeść i przed Panem Bogiem w kawałkach stawać! A co to my, bracia Kaczyńscy? Plan wyprawienia szpitala z finansowych kłopotów jest więc genialnie prosty: wystawić tylko to, co przynosi zyski. A jeśli okaże się, że będzie to jedynie oddział położniczo-ginekologiczny? Jeśli tylko on zostanie, problemy z forszą znikną. A na dodatek, jak poprawi się wówczas statystyka zejść. Przecież oddział ten przyjmuje na ogół pacjentki zdrowe.

Można by zostawić też prosektorium, które, dzierżawione przez jeden z sochaczewskich zakładów pogrzebowych, wypracowuje spory zysk. Nawet zdrszechcą mu inne tego typu zakłady i żalą się do burmistrza, iż nie mają równych szans w dostępie do chorych. Musi być więc to chyba dochodowy interes, do czego walenie przyczyniają się pacjenci. Dyrekcja będzie się musiała jednak na coś zdecydować, bo przecież ewentualna likwidacja podstawowych szpitalnych oddziałów zatrzęsie podstawą bytu dochodowego prosektorium.

Tak więc, jeśli z decyzją się pospieszymy, to kto wie, czy nie będziemy obchodzić w tym roku setnej rocznicy sochaczewskiej Kliniki Ginekologiczno-Położniczej. A to przypomina mi historię pewnej pani, która przyszła do ginekologa poskarżyć się, że nie może zajść w ciążę.

- Proszę się rozebrać - mówi lekarz.

- Ależ panie doktorze, pan jest bardzo miły, ale pierwsze dziecko wolałabym jednak mieć z mężem.

A wiecie państwo, że naukowcy amerykańscy twierdzą, iż żonaci faceci żyją dłużej od kawalerów? Żonaci mają to po prostu w nagrodę. Poza tym, nie mogą sobie przecież pozwolić na nieodpowiedzialne zejścia, nie zostawiawszy uregulowanych spraw spadkowych.

W weterynarii jest zasada, że lekarstwo nie powinno być droższe niż pacjent. Żeby szpital mógł jeszcze więcej zarobić, można by sprzedawać szpitalne zwłoki zakładom pogrzebowym ...na licytacji, wtedy rzeczywiście byłby to nasz drogi pacjent. Najlepiej jednak, gdyby lekarze wykrecili trumniarzom numer i leczyli skutecznie wszystkich. Nie byłoby się o co kłócić.

Sławomir Burzyński