Dwieście wniosków o eksmisje - str. 8

28.01.2003. r.

Nr 5 (607)

Rok XIII

Cena 1.50 zł

ISSN 1231-7179
Numer Indeksu 328 006

E-mail: z_soch@poczta.onet.pl

TYGODNIK
Ziemia
SOCHACZEWSKA

SOCHACZEW BROCHÓW IŁÓW KAMPINOS
MŁODZIESZYN NOWA SUCHA RYBNO TERESIN

SŁAWOMIR BURZYŃSKI

CZY NAM ZABIORĄ?

Władze województwa łódzkiego, powołując się na dawne, jeszcze sprzed zmiany terytorialnej kraju, zależności ówczesnych ZOZ-ów, pragną teraz, abyśmy karetkę, którą Sochaczew otrzymał w 1998r. od Wielkiej Orkiestry Świątecznej Pomocy oddali Skierniewicom.

Przypomnijmy, że w lipcu 1998 r. po wynikającym z hojności mieszkańców, znaczącym wkładzie Sochaczewa, w konto Wielkiej Orkiestry Świątecznej Pomocy miasto nasze otrzymało od Jerzego Owsiaka widoczną na zdjęciu karetkę pogotowia. W posiadaniu dyrektora naszego ZOZ-u jest dokument potwierdzający ów dar. "Na podstawie decyzji fundatorów 27 lipca 1998 roku przekazuję dla ZOZ-u w Sochaczewie karetkę renault masters z wyposażeniem o wartości 208 tys. 127 zł 46 gr". To fragment protokołu przekazania samochodu.

Ponieważ jednak nasz szpital korzystał jeszcze wtedy w ramach województwa skierniewickiego z kolumny transportu sanitarnego w Skierniewicach, karetka ta znalazła się oficjalnie na ich stanie, chociaż z zaznaczeniem, że ma być używana w szpitalu w Sochaczewie. 28 grudnia 2000 r. Wojewódzka Kolumna Transportu Sanitarnego w Skierniewicach przekazała w użytkowanie nieodpłatne dla sochaczewskiego ZOZ-u mienie ruchome i nieruchome w tym karetkę renault masters. Chodziło tam konkretnie o budynek i garaże przy ul.Ziemowita, oraz 9 polonezów i wspomniane renault. Trzeba dodać, że poza karetką od Orkiestry, stan samochodów pozostałych był bardzo kiepski, część z nich wycofano już z eksploatacji, a ponieważ nie było wiadomo komu te stare wozy oddać, stały więc u nas w szpitalu.

Dokończenie na str. 4

Mieszkanie za złotówkę

Bogumił Czubacki zatwierdził projekt uchwały Rady Miasta w sprawie podwyższenia z 90% do 95% bonifikaty, jaką mogą uzyskać od miasta najemcy lokali komunalnych zainteresowani ich wykupem.

Miasto jest administratorem ok. 1400 mieszkań. Wiceburmistrz Krzysztof Brymora, odpowiedzialny za gospodarkę komunalną jest zdania, że ideałem byłoby, gdyby wszystkie zostały wykupione, nawet za symboliczną złotówkę. Zmniejszyłyby się koszty administrowania (obsługa interesantów, remonty, drobne naprawy itp.), a prywatne domy nabrałyby nowego blasku. Wiadomo, że o cudzą własność nie dba się tak, jak o własną.

Już od kilku lat lokatorów zachęca się do wykupu zajmowanych lokali. Na wolnym rynku metr kwadratowy mieszkania kosztuje 1000 - 1600 złotych, tymczasem średnia cena proponowana przez miasto to 130 złotych. Za 40 metrowe mieszkanie należy zapłacić tylko 6-7 tysięcy złotych, łącznie z kosztami notarialnymi.

W ubiegłym roku miasto sprzedało za około milion złotych 67 mieszkań i 3 lokale użytkowe. Jeśli Rada Miasta przychyli się do opinii burmistrzów, by wprowadzić jeszcze większą ulgę, średnia opłata za lokal wyniesie 2500 - 3000 zł. UM chce wprowadzić jeszcze jedną zmianę. Dotychczas nabywcy lokali komunalnych nie mogli ich odsprzedawać na wolnym rynku przez 3 lata. W nowej uchwale nie będzie już zapisu o zakazie sprzedaży mieszkania. Uwaga. Od 2004 roku za mieszkanie komunalne trzeba będzie zapłacić 100% jego wartości oszacowanej przez rzeczoznawcę. Powrócą ceny rynkowe.

dw

W numerze

DOKUMENTY POZA KONTROLĄ

Blisko 2 lata temu Edyta Jurgiel podpisała umowę z PTK Centertel dotyczącą zakupu telefonu komórkowego w sieci Idea.Dwa miesiące później do użytkowników telefonu, czyli pani Edyty i jej znajomego - Konrada Pietrzaka zadzwoniła nieznana osoba, która twierdziła, że posiada oryginał dokumentów

Strona 2

O CHLEBIE, SALMONELLI I KLEBSIELLI

Nie tak dawno Polskę obiegła tragiczna historia o śmierci noworodków w łódzkim szpitalu. Wykryto tam groźną bakterię o nazwie klebsiella pneumoniae. W związku z tym Główny Inspektor Sanitarny wydał zalecenie, aby sanepidy kontrolowały szpitalne oddziały noworodkowo-położnicze.

Strona 3

DOPŁATY DO STUDIÓW

We wtorek, 21 stycznia, w Urzędzie Miejskim odbyła się robocza narada dyrektorów wszystkich placówek oświatowych podległych samorządowi miejskiemu. Wiceburmistrz Jerzy Zelichowski poinformował gości o propozycji wygaszenia uchwały RM regulującej zasady przyznawania pomocy na dokształcanie nauczycieli.

Strona 3

Obrady i nagrody

We wtorek, 28 stycznia radni spotkają się na V Sesji Rady Miejskiej Sochaczewa.

Program posiedzenia przewiduje m.in. wręczenie nagród w konkursie na najciekawszą dekorację świąteczno-noworoczną.

Radni podejmą też uchwały w sprawie nabycia od skarbu państwa budynku po byłym klubie garnizonowym oraz bloku mieszkalnego przy ul.Dywizjonu 303 (chodzi o były wojskowy blok, w którym kilka lat temu rozpoczęto remont i dotychczas go nie zakończono).

Radni zadecydują też w sprawie nowej taryfy za wodę i ścieki oraz podejmą uchwałę dotyczącą szczegółowych zasad utrzymania czystości i porządku na terenie Sochaczewa.

Początek sesji o godz. 9.00.

(s)

Setka była blisko

XI Finał WOŚP już za nami, co oznacza, że szpitale otrzymają sprzęt medyczny dla niemowląt i dzieci młodszych. Jaki w tym udział Sochaczewa? Jak powiedział nam w ostatni piątek szef powiatowego sztabu Wielkiej Orkiestry Świątecznej Pomocy Krzysztof Wasilewski udało się do tej pory zebrać 95.125 zł. Na sumę tę złożyły się pieniądze uzyskane podczas kwestowania na terenie całego powiatu i gminy Kampinos, która dołączyła w tym roku do akcji oraz 35.051 zł z licytacji gadżetów. Zebrano również obcą walutę i 51 sztuk biżuterii złotej i srebrnej, zaś harcerze i harcerki z 14. i 40. Drużyn Jeździeckich "sprzedawali" na Placu Defilad w Warszawie brykiety wykonane ze zniszczonych banknotów 10 i 20-złotowych, które otrzymali z Państwowej Wytwórni Papierów Wartościowych, za co Wytwórni wielkie dzięki. Uzyskali 8.573 zł i 63 gr, a najwyższa suma wrzucona do puszki to tysiąc złotych.

Dokończenie na str. 8

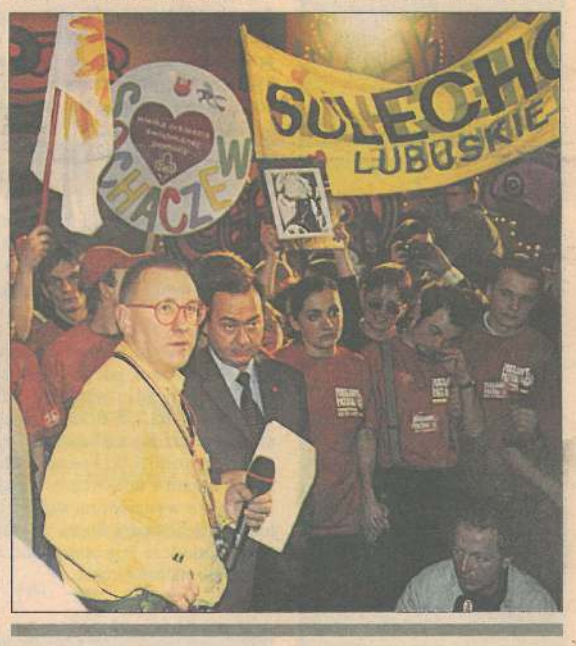

Walentynki z *Ziemią*

Już niedługo walentynki, czyli święto zakochanych. Po raz kolejny proponujemy więc Państwu skorzystanie z łamów naszej gazety . Zupełnie bezpłatnie będziecie mogli tego dnia złożyć życzenia ukochanej osobie. Wystarczy tylko wpisać je do umieszczonego niżej kuponu i dostarczyć go do naszej redakcji. Zapraszamy.

(p)

WALENTYNKI

Treść życzeń

. . . . . .

. . . . . .

. . . . . .

Imię i nazwisko nadawcy

. . . . . .

CO, GDZIE, KIEDY...

KINO

Mazowsze

28.01. godz. 9.00 **"Przyjaciel wesołego diabła"** baśń prod. polskiej, bilety 3 zł.

30.01. godz. 9.00 **"Pożyczalscy"** familijny prod. USA bo. wieku - dubbing, bilety 3 zł

31.01.-4.02. godz. 17.00 **"Wielki podryw"** komedia prod. USA, od 15 lat, bilety 10/12 zł

godz. 19.00 **"The Ring - Krąg"** horror prod. japońskiej, od 15 lat, bilety 10/12 zł

3.02. godz. 9.00 **"Szaleństwa Panny Ewy"** przygodowy prod. polskiej, bilety 3 zł

4.02. godz. 9.00 **"Asterix i Obelix - Misja Kleopatra"** komedia prod. francuskiej, bilety 3 zł

"Bzura" Łowicz

28-29.01 **"Mr. Deeds - milioner z przypadku"** komedia prod. USA, godz. 17.00.

"The Ring", horror prod. USA, godz. 19.00.

29.01 **Film niespodzianka** dla dzieci (wstęp wolny), godz 11.00.

30.01 DKF "Bez Nazwy" prezentuje film Hideo Nakaty pt. **"The Ring - Krąg"**, godz. 18.59.

Polonez - Skierniewice

28.01 wtorek

godz. 11.00 **"Przyjaciel wesołego diabła"**, pol., bo., wstęp wolny.

godz. 16.00 **"Przyjaciel wesołego diabła"**, 2 zł.

godz. 18.00, 20.00 **"Śmierć nadejdzie jutro"**, W.Br./USA, od 15 lat, 10 zł.

29.01 środa

godz. 11.00 **"Wodne dzieci"** W.Br., bo., wstęp wolny.

godz. 16.00 **"Wodne dzieci"**, 2 zł.

godz. 18.00, 20.00 **"Śmierć nadejdzie jutro"**.

30.01 czwartek

godz. 11.00 **"Wodne dzieci"** W.Br., bo., wstęp wolny.

godz. 16.00 **"Wodne dzieci"**, 2 zł.

godz. 18.00, 20.00 **"Śmierć nadejdzie jutro"**.

APTEKI

28, 29 - ul.Pokoju 3a
30, 31 - ul. Dąbrowskiego 2
1 - ul.Pokoju 3a
2, 3 - ul.Staszica 28
4 - ul.Gawłowska 3a

POGODA

Od wtorku do piątku zachmurzenie duże i umiarkowane. We wtorek i środę opady deszczu stopniowo przechodzące w opady przelotne . W piątek opady mżawki. Wiatr od zachodniego do północno-wschodniego, umiarkowany i słaby. Temperatura w dzień około 6 stopni, w nocy około 3 stopnie. Od soboty ochłodzenie. Zachmurzenie umiarkowane i małe. Temperatura w dzień od -5 do -3 stopni, w nocy spadki temperatury do -8 stopni. Wiatr wschodni, słaby. Warunki biometeorologiczne początkowo niekorzystne, później neutralne i korzystne. Zmiany warunków atmosferycznych będą przebiegać dość łagodnie.

CUMULUS

Dokumenty poza kontrolą

Blisko 2 lata temu Edyta Jurgiel podpisała umowę z PTK Centertel dotyczącą zakupu telefonu komórkowego w sieci Idea.Dwa miesiące później do użytkowników telefonu, czyli pani Edyty i jej znajomego - Konrada Pietrzaka zadzwoniła nieznana osoba, która twierdziła, że posiada oryginał dokumentów, a ściśle mówiąc aneksu do umowy o swiadczeniu usług telekomunikacyjnych. *Osoba ta znalazła je w nowo kupionym mieszkaniu* - opowiada Konrad Pietrzak. *Aneks był przedarty na pół, bo w pierwszym odruchu znalazca chciał zniszczyć dokument.*

Jednak oryginał trafił do użytkownika i od tego czasu rozpoczął on ustalanie, jak to się stało, że dokumenty trafiły w niepożądane ręce.- *Rozpocząłem od sklepu w Sochaczewie, w którym dokonaliśmy zakupu* - mówi właściciel telefonu. *Powiedziano mi, że sklep posiada kopię dokumentu,a oryginał przesłano do Centertelu.*

Zainteresowany sprawdzał dalej, m.in. w głównym salonie PTK Centertel, gdzie też nie było oryginału. Wtedy wysłał pierwsze pismo do tejże firmy. W odpowiedzi z 20 września 2001 r. Centertel odpowiada, że "w przypadku, gdy umowa podpisana jest u autoryzowanego przedstawiciela, to on ponosi odpowiedzialność za przepływ dokumentów ".Jednocześnie firma informuje, że do jej archiwum wpłynęły jedynie kopie dokumentów.

Oczekując na odpowiedź z PTK Centertel, właściciele telefonu kontaktowali się z prawnikami Generalnego Inspektoratu Ochrony Danych Osobowych, gdzie powiedziano im, że to administrator odpowiedzialny jest za ochronę danych osobowych, czyli w tym przypadku PTK Centertel. Edyta Jurgiel nie usatysfakcjonowana uzyskaną odpowiedzią z tejże firmy z dn. 20.09.2001 r., wysłała kolejne pismo, powołując się na opinię GIODO. Spółka Centertel i tym razem w pisemnej odpowiedzi zapewniła, że osobą odpowiedzialną za przepływ dokumentacji jest autoryzowany przedstawiciel.

Konrad Pietrzak kilkakrotnie telefonicznie rozmawiał z Markiem Kucharskim, szefem firmy "Telekom", będącej przedstawicielem Centertelu na naszym terenie , ale niczego nie wskórał.

W rozmowie z redakcją Marek Kucharski stwierdził, że klienci, o których mowa w tekście, szukają rozgłosu i próbują wyłudzić pieniądze. Dodał przy tym, że oryginał dokumentów otrzymuje klient, a tak w ogóle to są dwa oryginały, z których drugi trafia do Centertelu. W ten sposób Marek Kucharski zaprzeczył pisemnej informacji uzyskanej w spółce Centertel.

Redakcja ze swej strony sprawdziła u dilerów innych sieci, jak wygląda obrót dokumentami. W Erze oryginał otrzymuje operator, jedną kopię klient, druga kopia pozostaje w sklepie. Seweryn Dragan, autoryzowany doradca biznesowy dodał przy tym , że przy posługiwaniu się danymi osobowymi klientów, przedstawicieli handlowych obowiązuje daleko posunięta ostrożność, z uwagi na ustawę o ochronie danych osobowych.

Marek Kucharski, szef "Telekomu", pytany czy nie ma takiej możliwości, aby dokumenty wydostały się z jego sklepu odpowiada, że nie może tego zagwarantować, bo w jego firmie pracuje 100 osób. Dziwi się jednak dlaczego pokrzy
w tej sprawie do tej p
zgłosili się do prokuratu

Takie rozwiązanie
problemu widzi też pow
rzecznik praw konsume
neusz Góralczyk, który
wiał zarówno z Konrad
trzakiem, jak i Markie
charskim.

Wydaje się, że w tej s
nie ma innego wyjścia
klienci Idei przyznają, że
na polubowne załatwien
ru. Konrad Pietrzak zap
jednak, że chciał wyłuc
kiekolwiek pieniądze, z
liłby się uznaniem błędu
i ewentualnymi gadżetar
fonicznymi.

Redakcji wydaje si
miast, że w całej sprawie
kło dobrej woli do rze
jej wyjaśnienia, a jak w
zebranego materiału s
ności jest wiele. I
pomyśleć, że w tym wsz
chodzi o nasze prywatn
do których dostęp, choć
rowany wieloma prze
nadal pozostaje poza nas
trolą.

Jolanta Sosnc

Spadaj kurduplu

Przysłowia są mądrością narodów. Nasze polskie mówi "Nigdy z chama nie będzie pana". Przekonał się o tym jeden z mieszkańców Sochaczewa, który wybrał się przy ładnej zimowej pogodzie na rowerową przejażdżkę. Poza granicami miasta zobaczył, jak mija go samochód marki Mercedes i wysiadają z niego dwie osoby. Otwierają bagażnik samochodu i worki ze śmieciami wynoszą na brzeg lasu. Zatrzymał się przy samochodzie i grzecznie spytał: "Panowie, dlaczego to robicie, śmieci powinny być wywożone na wysypisko". Od kierowcy mercedesa z grubą złotą bransoletą na ręku usłyszał "Spadaj kurduplu, bo może cię spotkać przykrość" . Faktycznie rowerzysta nie jest osobą wysokiego wzrostu, ale umysłem i intelektem wyraźnie przewyższa nowobogackiego, którego zachowanie i wyrzucanie śmieci do lasu świadczy o całkowitym braku kultury osobistej.

Nie jest to odosobniony przypadek. Często zgłaszają się osoby, które są naocznymi świadkami, jak do kosza stojącego na mieście podjeżdża właściciel drogiego samochodu i na ich oczach niczym się nie krępując wrzuca reklamówkę pełną uzbieranych odpadów do kosza. Widocznie stać go na kupno i utrzymanie samochodu, ale już nie na wynajem na swojej posiadłości lub nieruchomości kosza na śmieci. Woli swoje kukułcze jaja podrzucać, aby śmieci wywozili na nasz koszt.

J.W.

Okradane piwnice

Od początku nowego roku zgłoszono policji 16 przypadków włamań do piwnic i garaży. Złodzieje ukradli z nich kilka rowerów, spore ilości narzędzi elektrycznych, jak wiertarki, szlifierki, oraz dość pokaźne ilości przetworów i kompotów przygotowywanych na zimę. Zabezpieczenia piwnic w blokach są bardzo słabe i aby utrudnić włamania, mieszkańcy sami powinni je poprawić. Powinni też, gdy zauważą obce osoby wałęsające się po klatkach schodowych i piwnicach, powiadomić o tym fakcie policję. W jednym z bloków komunalnych w ciągu miesiąca okradano piwnice pare razy. Na pytania skierowane do mieszkańców tego bloku przez policjantów. czy nie widzieli kogoś podejrzanego w bloku, odpowiedź brzmiała, że nikt nic nie widział. Czy na pewno? Czy po prostu wolą milczeć bojąc się zemsty?

I tu apelujemy do mieszkańców. Wszyscy wspólnie odpowiadamy za porządek i bezpieczeństwo w naszym mieście. Nie powinniśmy chować jak strusie głowy w piasek, gdy widzimy, jak pospolici przestępcy opanowują nasze osiedla. Należy z tym walczyć i nie bać się ewentualnych pogróżek. Jeżeli się pojawiają, zawiadamiać o takim fakcie policjantów. Od nowego roku, gdy policjanci zatrzymają nieletnich późną wieczorową porą, kierują do ich rodziców oficjalne pisma zawiadamiające o zatrzymaniu i wylegitymowaniu ich latorośli na klatkach schodowych lub piwnicach domów, w których dochodzi do częstych zakłóceń porządku publicznego. Być może dzięki takim prewencyjnym działaniom niektórzy rodzice zainteresują się bardziej tym, co robią ich dzieci i jak się zachowują.

J.W.

Konkurs w Famie

Bądź bezpieczny

Jesteśmy miastem, które od kilku lat realizuje razem
mendą Powiatową Policji program poprawy bezpiecz
w mieście. W naszym programie położyliśmy szczególl
cisk na zapobieganie wypadkom z udziałem dzieci w dro
i ze szkoły. Efektem naszej pracy jest zmniejszenie liczl
padków z udziałem dzieci. Być może zapobiegliśmy też
tragediom w rodzinach i cierpieniom młodych ofiar.

W czasie tegorocznych ferii zimowych Burmistrz Mia
zem z przedstawicielami Komendy Powiatowej Policji pc
wili kontynuuować w radiu "Fama" poprawę bezpiecze
organizując konkurs dla dzieci i młodzieży pod hasłem
bezpieczny w mieście". Codziennie o określonej godzinie
lach radia będzie przedstawione młodym słuchaczom do
jedno pytanie. Pierwsza osoba, która zadzwoni z praw
odpowiedzią na pytanie otrzyma nagrodę niespodziankę
po zakończeniu konkursu wręczą Burmistrzowie Miasta
z przedstawicielami Komendy Powiatowej Policji. Zach
wszystkich młodych mieszkańców naszego miasta do u
w konkursie radia Fama o godz. 12.20, telefon 863-22-

Konkurs filmowy

Co wiesz o „Edim"

Kino Mazowsze ogłasza konkurs filmowy. Pytania będ
czyły wyłącznie filmu "Edi" i drukować je będziemy
trzy tygodnie. Dziś pierwsza tura, za którą otrzymać można
darz ścienny na rok 2003. Odpowiedzi można zgłaszać tele
nie , lub dostarczać do redakcji "Ziemi Sochaczewskiej" do
31 stycznia w godz.8.00-16.00.

Pierwsza tura:

1. Kto jest reżyserem filmu "Edi"?
2. Jakie nagrody otrzymał film "Edi" na XXVII Festiwa
skich Filmów Fabularnych Gdynia 2002?
3. Do jakiej nagrody międzynarodowej film będzie ka
tem do zgłoszenia przez Ministra Kultury?

Tekturka

Niby szara, niepozorna, a ile może dać satysfakcji, zadowolenia i być przydatna na różne sposoby. Dzięki niej można m.in. wygrać wybory, zabawić, umaić i wskazać drogę.

Bo właśnie w Sochaczewie po niedawnych opadach śniegu i deszczu z tekturek spadły ostatnie buźki z ubiegłorocznych wyborów samorządowych. Powyborcze porządki miały wykonać komitety wyborcze partii czy poszczególnych kandydatów, ale... kto by tam głowę sobie zawracał takimi drobnostkami, skoro albo się wygrało, a co gorsza przegrało wybory. Wiszą więc teraz takie gołe tekturki na ul 600-lecia, Staszica, czy Pl. Kościuszki.

Czy one komuś przeszkadzają? Chyba nie, bo nie walają się pod nogami, tylko wiszą i to dosyć wysoko, a że miastu nie przydają estetyki i blasku...? Nie ma ich co zdejmować tylko zagospodarować! W przyszłości znowu przecież będą jakieś wybory, więc nie trzeba będzie wykonywać nowych, tylko nalepić kolejnego albo nawet i tego samego kandydata na już istniejącej tekturze i efekt murowany przy obniżonych kosztach i z tego samego miejsca.

W najbliższym czasie będzie pęd do Unii, to może na tych tekturach wyznaczyć drogę do szczęśliwości, żeby ludzie nie zgubili jej i prosto kroczyli, tak jak im to ktoś wytyczył.

Można też je wykorzystać do ogłoszeń drobnych, przypinając do nich swoje potrzeby, pragnienia, oraz usługi. Będzie taniej, szybciej i efektywniej niż gdzie indziej.

Można też na tych tekturkach pozwolić sprayowcom coś zmalować, żeby przy okazji ubarwić nasze szare miasto i dać wykazać się artyście ściennemu, który w ten sposób spełni się, nie brudząc gdzieś nowej elewacji.

Takie tekturki mogą też służyć młodzieży do wyżycia się w rzutkach, za które słono płacą w pubach. Trzeba tylko dorysować na nich tarczę (dobrze, że buźki już spadły, bo dopiero by się dowiedzieli, co o nich ludzie myślą) a lotki to już sobie sami gdzieś znajdą. Zamiast wyrywać razem z ziemią i betonem kosze na śmieci, mogliby się właśnie zabawiać rzutami do tych ulicznych tarcz. Rozładowywaliby stres i wyrobili oko.

Czyli tekturka uliczna dobra jest na wszystko i nigdy nie powinna zniknąć z naszego życia codziennego.

FAN

Spieszmy się kochać ludzi, tak szybko odcho
Potem cisza normalna więc całkiem niezno
Jak czystość urodzona najprościej z rozpacz
Kiedy myślimy o Kimś, zostając bez Niego

Dnia 13 lutego 2003 r.
mija pierwsza bolesna rocznica
tragicznej śmierci
naszego ukochanego syna, brata, męża
ojca i wnuka

Śp.
NORKA JAWORSKIEGO

Wiernych Jego pamięci zawiadamiamy,
że msze święte w intencji NORKA
zostaną odprawione 2-go i 16-go luteg
o godz.11.30 w Kaplicy na Wypaleniskı
i 13-go lutego o godz.7.00
w Niepokalanowie

Rod

informator

Muzeum Ziemi Sochaczewskiej i Pola Bitwy nad Bzurą- tel. 862-33-09

www e-Sochaczew.pl/muzeum

poniedziałek - nieczynne

wtorek, czwartek, sobota, niedziela - 10.00 - 16.00

środa, piątek - 10.00 - 15.00

Ceny biletów: 4 zł (ulgowy), 6 zł (normalny)

Muzeum Kolei Wąskotorowej, tel. 862-59-75

poniedziałek - nieczynne

od wtorku do niedzieli - 10.00 - 15.00

ceny biletów: 1,50 - ulgowy, 3 zł - normalny)

Żelazowa Wola - Dom Urodzenia F.Chopina, tel. 863-33-00

poniedziałek - nieczynne

od wtorku do niedzieli - 9.30 - 17.30

Ceny biletów: dworek i park - 5 zł (ulgowy), 10 zł (normalny) park - 2 zł (ulgowy), 4 zł (normalny). Mieszkańcy Sochaczewa mają do parku wstęp wolny (za okazaniem dowodu osobistego).

Ważne telefony

Informacja: PKP 837-63-11

PKS 862-55-00

ZKM 862-99-27,

Pogotowie energetyczne 862-26-20

Zakład Wodno - Kanalizacyjny 863-53-11, 862-82-30 w dni robocze od 7.00 do 15.00

863-59-85 w dni wolne i święta oraz w porze nocnej

Policja 997, 862-22-17

Straż Pożarna 998, 862-23-70

Pogotowie 999

Szpital 863-50-85, 863-52-04, 863-52-05

Lecznica weterynaryjna 862-82-63, 862-82-53, 862-10-63

Taxi 862-28-42

ZGM 862-81-06 całodobowy, 862-93-14

Pomoc drogowa 24 h - 96-37

POL OIL Co ®

Olej opałowy, z dostawą doklienta „szybko i tanio" oferuje POL-OIL-Co

Autoryzowana hurtownia paliw Rafinerii Gdańskiej S.A.

Tel. 0-22 865-26-61 i 01 751-25-37, 865-07-13 i 18

ZS-94

O chlebie, salmonelli i klebsielli

Dotykać już nie wolno

Od 1 stycznia, jak się dowiadujemy, obowiązuje rozporządzenie ministra zdrowia, dotyczące towarów sprzedawanych luzem, bez opakowania. Na przykład kupując pieczywo nie możemy go już wcześniej w sklepie dotykać. Sprzedawcy powinni chleb pakować lub sami go podawać klientom. Tu jednak rodzi się szereg pytań, choćby takie: Czy sprzedawca może podawać chleb gołą ręką? "Ekspedient to osoba, która pod względem sanitarno-epidemiologicznym jest badana i dopiero wtedy dopuszczana do pracy - mówi Izabela Stajszczak, kierownik oddziału higieny żywności i żywienia sochaczewskiego sanepidu - dlatego myślę, że nie ma zagrożenia w tym przypadku. Chociaż trzeba przyznać, że jest to przepis niedoskonały, na dodatek nie reguluje tych postulatów, które są słyszane od lat, iż pieczywo powinno być sprzedawane wyłącznie jako pakowane. Jednak zdążamy do tego, aby pieczywo, które nie jest pakowane, nie było sprzedawane w sklepach samoobsługowych, aby wyeliminować możliwość zanieczyszczenia go przez osoby kupujące. Klienci dotykając badają jego świeżość, a nie każdy przecież ma czyste ręce i nie każdy jest zdrowy".

Jeśli chodzi o sprzedawców, to na razie tylko mówi się o tym, że powinni mieć szczypce lub rękawice, ale to jeszcze chyba daleka przyszłość. Pracownicy naszego sanepidu zapoznawali już właścicieli i kierowników sklepów z nowym przepisem, teraz oczekują reakcji, zwłaszcza w dużych sklepach samoobsługowych, gdzie mają powstać specjalne stoiska z chlebem niepaczkowanym, do którego nie mieliby bezpośrednio dostępu klienci. Pojawią się też niebawem niespodziewane kontrole w tych sklepach, bo przecież okres przejściowy musi się kiedyś skończyć. Pracownicy sanepidu zapewniają, że dopilnują tych zmian, choć nie bedzie to łatwe, przyzwyczailiśmy się bowiem do poszukiwania w sklepie chleba świeżego, często jeszcze ciepłego, a tego trudno dokonać bez dotykania.

SŁAWOMIR BURZYŃSKI

Mnożą się nosiciele

Z informacji zamieszczonej w gazecie zza miedzy dowiedzieliśmy się, że w powiecie łowickim drastycznie wzrosła liczba zatruć pokarmowych. W ubiegłym roku, w stosunku do poprzedniego zwiększyła się ona o około 85 procent. Zapytaliśmy więc w sochaczewskim sanepidzie, jak sprawa ta wygląda u nas.

"W roku 2002 w powiecie sochaczewskim nie było przypadków zbiorowych zatruć pokarmowych - informuje Małgorzata Duda, kierownik oddziału epidemiologii sochaczewskiego sanepidu - a za zbiorowe zatrucie uważa się przypadek obejmujący więcej niż cztery osoby. Takich nie zanotowaliśmy. Zdarzają się jednak zatrucia rodzinne, najczęściej pałeczkami z rodzaju salmonella, i jest ich nieco więcej niż poprzednio, ale ciągle nie jest to dużo".

W roku 2002 stwierdzono na naszym terenie jedynie 26 takich przypadków, i nie jest to wiele, porównując to ze 100 zatruciami w łowickim. "Pojawiło się jednak nowe zjawisko - kontynuuje Małgorzata Duda - zwiększenie ilości nosicielstwa pałeczek salmonelli, zupełnie bezobjawowe. Wykrywane jest ono na ogół przypadkiem w badaniach do książeczek zdrowia. Jest to o tyle niebezpieczne, że kontakt z tymi osobami, może się dla innych skończyć chorobą, w przypadku niezachowywania przez te osoby podstawowych zasad higieny. Pamiętajmy, że salmonella to choroba brudnych rąk".

Klebsielli nie znaleziono

Nie tak dawno Polskę obiegła tragiczna historia o śmierci noworodków w łódzkim szpitalu. Wykryto tam groźną bakterię o nazwie klebsiella pneumoniae. W związku z tym Główny Inspektor Sanitarny wydał zalecenie, aby sanepidy kontrolowały szpitalne oddziały noworodkowo-położnicze. "U nas - jak twierdzi Powiatowy Inspektor Sanitarny Maria Olędzka - prowadzony cyklicznie nadzór, polegający na pobieraniu m.in. wymazów czystościowych nie stwierdził nic niepokojącego. Dodatkowo w wyniku tych zdarzeń i zaleceń pobrano wymazy gardzielo-nosowe u personelu medycznego na oddziale noworodków i OIOM-ie. Obecnie analizy przeprowadza Wojewódzki Inspektor Sanitarny, ale nie mamy informacji, że cokolwiek złego dzieje się w naszym szpitalu. Pałeczek klebsielli u nas nie było. Szpital jest w miarę nowy, ciągle remontowany, więc i na oddziale położniczo-noworodkowym łatwiej jest utrzymać czystość, choć, nie na wszystkich oddziałach jest tak dobrze".

"Ta dobra sytuacja w sochaczewskim szpitalu ma moim zdaniem jeszcze jedną przyczynę - dodaje Małgorzata Duda. - Otóż zgodnie z ustawą o zakażeniach od 2004 roku mają być powołane w szpitalach komitety do spraw zakażeń. Natomiast w naszym szpitalu taka komisja istnieje już od trzech lat. Komisja ta testuje środki dezynfekujące, które są tam stosowane, sprawdza też wszystkie wprowadzone w szpitalu nowości, bada stan pomieszczeń i urządzeń po remontach itp. To daje dobre efekty."

Rozmawiał Sławomir Burzyński

Wieczór Kolęd w MOK-u

Miejski Ośrodek Kultury przy ul.Żeromskiego 8 zaprasza na Wieczór Kolęd w niedzielę 2 lutego o godz.16.00. Bilety w cenie 5 zł do nabycia w dniu koncertu. W około godzinnym programie nowe aranżacje pieśni bożonarodzeniowych w wykonaniu studentów Akademii Muzycznej z Warszawy i Towarzystwa Śpiewaczego Ziemi Sochaczewskiej.

(p)

Wykorzystał okazję

Złodzieje tylko czekają na osoby, które nie zdają sobie sprawy, że same stwarzają im okazję do popełnienia przestępstwa. Wieczorem w dniu 20.01. około godziny 19.30 na ulicy Hubala kobieta pozostawiła w samochodzie fiat uno torebkę z dokumentami , telefonem komórkowym i pieniędzmi w kwocie 600 zł. Na to tylko czekał złodziej. Bez skrupułów zabrał torebkę, a przecież gdyby jej tam nie było, mogłoby w ogóle nie dojść do włamania.

J.W.

Dopłaty do studiów

We wtorek, 21 stycznia, w Urzędzie Miejskim odbyła się robocza narada dyrektorów wszystkich placówek oświatowych podległych samorządowi miejskiemu. Wiceburmistrz Jerzy Żelichowski poinformował gości o propozycji wygaszenia uchwały RM regulującej zasady przyznawania pomocy na dokształcanie nauczycieli. Chciałby, aby jednoprocentowym odpisem funduszu płac w każdej szkole, przeznaczonym na dokształcanie, zarządzali samodzielnie dyrektorzy placówek. Dotychczas podania o dofinansowanie studiów składano na ręce Burmistrza.

Uzgodniono, że każda szkoła opracuje własny regulamin jasno określający kiedy i komu będzie można udzielić pomocy. We wszystkich placówkach maksymalna dopłata do studiów na kierunkach priorytetowych (brakuje np. anglistów) wyniesie do 1.000 złotych rocznie, natomiast na pozostałych kierunkach do 500 zł. W regulaminach znajdzie się też zapis, jaką część odpisu można przeznaczyć na stypendia (dopłaty do czesnego), a jaką na kursy, szkolenia, inne formy doskonalenia zawodowego. Ostateczną decyzję o przekazaniu dyrektorom szkół dodatkowych kompetencji podejmą radni.

Podczas narady przypomniano, że nowe władze miasta wznowiły rozmowy na temat Układu Zbiorowego Pracy dla Pracowników Niepedagogicznych (administracja, obsługa, kucharki, sprzątaczki itd.).

Dyrektorzy zwrócili uwagę na brak mechanizmów pozwalających sprawdzać, czy wszystkie nastolatki kończące gimnazja kontynuują naukę w szkołach ponadgimnazjalnych. Naczelnika Wydziału Oświaty UM poproszono, by skontaktowała się ze szkołami średnimi i namówiła je do corocznego sporządzania wykazów nowo przyjętych uczniów. W ten sposób gimnazja będą mogły sprawdzić, pod czyimi skrzydłami pozostają ich absolwenci.

dw

Pełni wzruszeń dziękujemy

Warsztat Terapii Zajęciowej przy Spółdzielni Inwalidów "Jutrzenka" w Sochaczewie pragnie podziękować pani Dyrektor Joannie Niewiadomskiej-Kocik, profesorom oraz młodzieży za możliwość uczestniczenia w Koncercie Bożonarodzeniowym na bis w dniu 17.01.2003 r.

Spotkanie to jest świadectwem naszej przyjaźni z twórczym środowiskiem Sochaczewa skupionym pod gościnnym dachem Szkoły Muzycznej. Jesteśmy pełni wdzięczności, że muzycy tej placówki uczestniczą w każdej uroczystości WTZ - mamy tu na myśli np. oprawę zawodów, aukcję, witanie Nowego Roku. Na pewno nasze ciągłe kontakty sprawiły bardzo ekspresyjne reakcje na muzykę. Koncert bowiem zakończył się owacjami na stojąco i kolejnymi bisami. Chcielibyśmy, aby ta więź nawiązana ze Szkołą Muzyczną trwała tak długo, jak piękno muzyki w naszych sercach.

Niepełnosprawni uczestnicy WTZ byli zaszczyceni tym zaproszeniem, a spotkania takie dają korzyści dla obu środowisk. Młodzież poznaje i integruje się ze społecznością osób sprawnych inaczej, co wniesie nieocenioną wartość w jej dorosłe życie. Muzyka bowiem ma magiczną moc dawania ludziom radości, sprawia, iż doznajemy niezwykłych przeżyć, czego dowodem był ten piękny Koncert, za który pełni wzruszeń i refleksji dziękujemy.

Uczestnicy i Kadra Warsztatu Terapii Zajęciowej, Rada, Zarząd Spółdzielni Inwalidów "Jutrzenka" w Sochaczewie

Po pracę do wróżki

Dawniej,kiedy wróżka kojarzyła się głównie ze szklaną kulą i czarnym kotem, by sobie powróżyć przychodziły przede wszystkim kobiety. Przychodziły głównie po to, aby dowiedzieć się czy czekają je w najbliższym czasie emocjonalne przeżycia męsko-damskie. Chciały koniecznie wiedzieć czy spotkają blondyna, rudego, szatyna, czy szatana. Ile będą miały dzieci i jakiego koloru, a także czy koło męża kręci się jakaś blondynka.

Dziś sytuacja w gabinetach wróżek zmieniła sie podobno radykalnie. Piszę podobno, bo sama nigdy nie byłam i opieram się na relacjach innych. Szklaną kulę zastąpiło wahadełko, a karty tarota nierzadko komputer. Zmieniła się też klientela wróżki. Kobiety nie pytają już o przyszłego kochanka, a o ukochaną pracę, którą boją się stracić, zaś te, które jej nie mają, starają się niekiedy wymóc na wróżce zapewnienie, że niedługo taką dostaną. Może i pytają o kolor włosów, ale przyszłego pracodawcy.

Ma więc teraz wróżka u nas do spełnienia ważną rolę społeczną, zastępując pośredniaki i agencje pracy. Musi podnieść na duchu strapioną brakiem płatnego zajęcia osobę i dać jej nadzieję na zarobkowe zajęcie, by mogła utrzymać dzieci i bezrobotnego męża. I podobno zauważony został już przez lekarzy nowy groźny dla kieszeni nałóg-wróżboholik. Popadają w niego głównie panie między 30-stką a 40-stką, które uzależniają się od wróżb i nie moga bez nich normalnie funkcjonować. Trzeba je potem trzymać na odwykówce, nakazując oglądać wszystkie talewizyjne prognozy pogody.

Czytałam wypowiedź wróżki, która twierdziła, co znamy już dawno z "Czterdziestolatka", że przychodzą do niej coraz częściej szefowie poważnych przedsiębiorstw po rady w sprawie inwestycji, przyszłości firmy, ale także by spytać, których pracowników zatrudnić, a których nie. I tutaj widzę największą społeczną rolę wróżki, która może przecież pracodawcy "wywróżyć" pracownika, który szukał u niej wcześniej odpowiedzi na pytanie czy dostanie pracę. Ona zaś zapewniła go, że tak.

I jeżeli nie ma jeszcze w naszym mieście wróżki, to należałoby natychmiast tak ważną instytucję stworzyć, żeby było na kogo zwalić wszystkie nasze niepowodzenia i zgryzoty. Zawsze byłoby lżej.

Małgorzata Be

CZY NAM ZABIORĄ?

Dokończenie ze str. 1

I teraz zaczyna się sprawa najciekawsza, otóż w październiku 2000 r. na skutek zmian terytorialnych w kraju całe mienie po zlikwidowanej w międzyczasie Wojewódzkiej Kolumnie Transportu Medycznego w Skierniewicach stało się własnością wojewody łódzkiego, ponieważ w tym województwie jak wiemy, znalazły się Skierniewice.

Po dwóch latach od tamtych przemian, pod koniec ubiegłego 2002 r. władze województwa łódzkiego przypomniały sobie o naszej "owsiakowej" karetce i zażądały jej zwrotu wraz z innymi przekazanymi w 2000 roku samochodami. Dyrekcja naszego szpitala oddała siedem zdezelowanych polonezów zostawiając sobie dwa najlepsze i renault. Dostała jednak kolejne pismo, że musi oddać wszystko. Dalsza korespondencja dyrektora naszego ZOZ-u z łódzkim Urzędem Marszałkowskim, w której wyjaśniał on, iż karetka ta to dar dla Sochaczewa od WOŚP, nie przyniosła rezultatu, Marszałek przysłał bowiem kolejne żądanie zwrotu, w którym próbował już nas postraszył: "Ponownie informuję, że na podstawie prawomocnej decyzji wojewody łódzkiego, mienie ruchome byłej kolumny Wojewódzkiej Kolumny Transportu Medycznego w Skierniewicach w tym także pojazdy samochodowe stały się z mocy prawa mieniem województwa łódzkiego, w związku z tym ostateczny termin przekazania użyczonych samochodów przypada na dzień 31 stycznia 2003, po tym terminie sprawa zostanie przekazana do postępowania egzekucyjnego".

"Oni uważają - twierdzi dyrektor sochaczewskiego szpitala, Andrzej Guzik - że karetka ta jest ich własnością i nie przyjmują do wiadomości, że to dar dla Sochaczewa od Orkiestry, żądają więc zwrotu jej do Skierniewic. My jednak jesteśmy zdeterminowani i zapewniam, że użyję wszystkich środków, aby karetki nie oddać. Właśnie próbuję się skontaktować z marszałkiem województwa mazowieckiego, by pomógł nam to osiągnąć".

Dodajmy, że szpital w Sochaczewie posiada obecnie cztery karetki. Trzy wzięte w leasing mercedesy i owo sporne renault. To zabezpiecza potrzeby szpitala, przy trzech bowiem nie można by w pełni świadczyć medycznych usług. Ponadto w razie jakiejś awarii czy przeglądu, czwarta karetka jest bardzo potrzebna.

Mamy jednak nadzieję, że cała sprawa zakończy się dla naszego miasta pozytywnie. Za pośrednictwem bowiem naszej gazety zainteresował się nią szef sochaczewskiego sztabu Orkiestry Krzysztof Wasilewski, który zwrócił się bezpośrednio do fundacji WOŚP o pomoc. Tam zaszokowani kuriozalną sytuacją ludzie Owsiaka obiecali interwencję, która, jak sądzimy, przyniesie oczekiwany przez nas skutek.

O dalszym rozwoju sytuacji w tej szokującej sprawie będziemy państwa informowali na bieżąco.

Sławomir Burzyński

Serwis Informacyjn

URZĘDU MIEJSKIEGO W SOCHACZEWIE

Burmistrzowie rozmawiali o zadłużeniu lokatorów zaj jących mieszkania komunalne oraz dłużnikach poz łych zakładów i spółek podległych miastu (szkoły, pr szkoła, ZKM, PEC, MOSiR itd.). Temat będzie kontynuo ny za tydzień.

Wiceburmistrz Krzysztof Brymora poinformował o nach przeprowadzenia referendum, podczas któ mieszkańcy miasta mieliby wyrazić swoją opinię na te wprowadzenia powszechnej opłaty za odbiór śmieci. I każdy właściciel domu jednorodzinnego, zakładu usługo go, sklepu, musi mieć podpisaną umowę z jedną z dwóch c łających w mieście firm zajmujących się wywozem nie stości. Niektórzy łamią prawo i śmieci wywożą do lasu.

Opłata będzie powszechna, dlatego, jak wynika ze ws nych wyliczeń, indywidualne koszty wywozu śmieci prz dające na rodzinę - spadną. Pomysł ujednolicenia systemu parły firmy Soeko oraz Rethmann. Pomoc w przeprowadz referendum (tego samego dnia, co referendum unijnego) c cali także parlamentarzyści ziemi sochaczewskiej.

Burmistrz wyraził zgodę na ogłoszenie przetargu, na w jem lokalu użytkowego o powierzchni 66 m² w budy przy ul. Chopina 160. Jest to idealne miejsce na sklep, księ nię, kawiarenkę itp.

W ubiegłym tygodniu odbyło się pierwsze w tym roku siedzenie Miejskiej Komisji Rozwiązywania Pro mów Alkoholowych. Rozmawiano m.in. o tegorocznych datkach gminnego funduszu antyalkoholowego, nowych daniach Komisji oraz finansowaniu imprez promują trzeźwy styl życia. Zaproszony na posiedzenie Komisji W burmistrz Jerzy Żelichowski zasugerował jej członkom w tym roku i latach następnych większą uwagę, niezależni problematyki alkoholowej, zwrócić na problem narkom Przede wszystkim z tego powodu w nowym składzie kor znaleźli się Sławomir Szadkowski - szef sochaczewskiego działu Towarzystwa Zapobiegania Narkomanii, oraz ks. M sław Kurek - pracujący w parafii Trojanów z trudną r dzieżą, również tą uzależnioną.

Daniel Wachows
Rzecznik Prasowy Burmist

Żyć to przekształcać siebie w dzieło sztuki

Maturzyści Zespołu Szkół Rolnicze Centrum Kształcenia Ustawicznego nie zdążyli ochłonąć po balu studniówkowym (18.01.2003) a już mieli zaszczyt uczestniczyć w seminarium zorganizowanym przez dyrektora Zespołu Szkół Marka Marcinkowskiego, który zaprosił na wykład rektora Wyższej Szkoły Zarządzania i Marketingu w Sochaczewie, profesora doktora habilitowanego Wojciecha Ciechomskiego. Odbyło się ono 22.01.2003 r.

Myślą przewodnią wykładu były słowa F.Dostojewskiego "Żyć to przekształcać siebie w dzieło sztuki", a miał on na celu umotywowanie maturzystów do wytrwałej nauki, jaką muszą podjąć przed zbliżającą się maturą.

Profesor Ciechomski przedstawił zupełnie nowe spojrzenie na problem nauki. Przekonywał, że uczyć się należy nie tylko po to, aby wiedzieć, ale także, by móc działać, żyć w społeczeństwie, by po prostu być, istnieć. Każdy z nas powinien aktywnie uczestniczyć w życiu publicznym i wspólnie z innymi budować dobrobyt państwa. Obecnie wchodzimy w erę społeczeństwa informatycznego, którego idea zakłada, że każdy z obywateli danego kraju powinien znać 3 języki: dwa obce i język informatyczny. Edukacja jest więc niezbędna by żyć w tym społeczeństwie.

Rektor zachęcał wszystkich, by nie kończyli swej nauki na szkole średniej, ale wychodzili naprzeciw potrzebom rynku i podjęli kształcenie na uczelniach wyższych. Uzmysłowił, że jeżeli nie podejmą tego wysiłku teraz, będą zmuszeni podjąć go przyszłości. Uświadomił, że nie można czekać z założonymi rękami, aż coś się stanie, bo w ten sposób niczego nie osiągniemy. Trzeba byśmy byli kreatywni i przedsiębiorczy, byśmy mieli wpływ na kształt naszej przyszłości. Dobrobyt państwa nie zależy jedynie od poziomu Produktu Krajowego Brutto, ale od wykształcenia obywateli, od tego czy umieją czytać ze zrozumieniem, aktywnie słuchać i działać. Dla nas - Polaków jest to szczególnie ważne w dobie integracji Polski z Unią Europejską.

Uczestnicy seminarium byli pod wrażeniem osoby rektora, który mógłby służyć wszystkim jako wzór. Jego słowa trafiły do świadomości uczniów i z pewnością głęboko i na długo zapadły w pamięci. Będą zachętą do wytrwałej pracy nad kształtowaniem własnej osoby. Jesteśmy mu niezmiernie wdzięczni za tę krótką, aczkolwiek bardzo potrzebną nam profesorską lekcję.

Karolina Orlińska,
kl.VB Liceum Agrobiznesu

OCH FILM FESTIWAL

Wzorem lat ubiegłych działający przy Łowickim Ośrodku Kultury Dyskusyjny Klub Filmowy organizuje w lutym czwartą już edycję Och! Film Festiwalu. Rozpocznie go 2 lutego o godz.19.00 głośny film w reżyserii Piotra Trzaskalskiego "Edi". Jak zapewniają organizatorzy imprezę uświetnią w trakcie prezentacji filmów spotkania z ich reżyserami, scenarzystami i aktorami.

Dziś podajemy państwu tytuły filmów wraz z datami ich grania, a za tydzień podamy więcej informacji na ich temat. Seanse odbywać się będą dwa razy w tygodniu w czwartki i niedziele o godz.19.00.

2.02. "**Edi**" reżyseria Piotr Trzaskalski, Polska

6.02. "**Droga do zatracenia**" reż. Sam Mandes, USA

9.02. "**Głośniej od bomb**" reż. Przemysław Wojcieszek, Polska - spotkanie z reżyserem

13.02. "**Niebo**" reż. Tom Tykwer, Niemcy/Francja/Włochy

16.02. "**Ziemia niczyja**" reż. Danis Tanović, Bośnia/Hercegowina/Słowenia

20.02. "**Japon**" reż. Carlos Reygadas, Meksyk/Hiszpania

23.02. "**11 września 2001**"

27.02. "**Koniec z Hollywood**" reż. Woody Allen, USA

pab

Przygaszeni strażacy

Z budynku Komendy Powiatowej Straży Pożarnej zniknął transparent informujący o akcji protestacyjnej. Strażacy uznali ustalenia swoich central związkowych "Solidarność" i "Florian" z Ministerstwem Spraw Wewnętrznych i Administracji. Porozumienie to mówi, że jeżeli stan budżetu państwa pozwoli na wzrost wynagrodzeń, to ewentualne fundusze zostaną przeznaczone na redukcję różnicy między pensjami strażaków a zarobkami policji czy Straży Granicznej. Taki był główny postulat protestujących.

Strażacy nie do końca są zadowoleni z tego rozstrzygnięcia. Nie mają bowiem oficjalnych decyzji, kto i ewentualnie o ile otrzyma podwyżkę. Mówi się bowiem o redukcji ró: w zarobkach (obecnie w ona ok. 200-300 zł), co nie oznaczać automatycz zrównania płac. Rzecznik mendy Powiatowej SP w chaczewie, Kapitan Mir Gorzki mówi, że na razie rają się na doniesieniach diów. Wynika z nich, że więcej dostaną najmniej biający. Ministerstwo F sów twierdzi z kolei strażacy, tak jak cała budże ka, mogą liczyć na 4-pro owe podwyżki. Nie roz gnięto też kwestii czasu funkcjonariuszy straży, równieź podnosiła w nie nym proteście. Strażacy cz na szczegółowe ustalenia k sji związkowej z rządem.

(

Ekologia nad Bzurą

20 stycznia w siedzibie starostwa łowickiego zebrali się przedstawiciele dziewięciu powiatów - łowickiego, obydwu skierniewickich - ziemskiego i grodzkiego, zgierskiego, kutnowskiego, sochaczewskiego, rawskiego, łęczyckiego i brzezińskiego, które są członkami Stowarzyszenia Powiatów i Gmin Dorzecza Bzury. Z ramienia Starosty Sochaczewskiego w spotkaniu Zarządu Stowarzyszenia wziął udział dyrektor Wydziału Rolnictwa Andrzej Ciołkowski.

Głównym tematem posiedzenia było omówienie harmonogramu prac dotyczących realizacji programu "BZURA".

Głównym celem Programu Regionalnego "BZURA" jest określenie priorytetów w programie ochrony środowiska dotyczącym tego zagadnienia. W nawiązaniu do priorytetów i celów zebrane i przestudiowane będą materiały znajdujące się w posiadaniu gmin i powiatów, stanowiące przedmiot programu. W zakresie zagadnień technicznych przeprowadzone zostaną konieczne inwentaryzacje i ankietowania w gminach oraz w niezbędnych wypadkach wizje lokalne i rozmowy z samorządami gmin. Zgromadzone i przeanalizowane zostaną mapy zlewni rzeki Bzury, dla uzyskania optymalnych rozwiązań zagadnień technicznych.

Nie udało się na razie wkomponowanie w ten program powiatu sochaczewskiego, bo oprócz sochaczewskiego, wszystkie pozostałe powiaty - członkowie Stowarzyszenia są z województwa łódzkiego.

Dlatego stworzono koncepcję zaproszenia do kręgu członków programu "Bzura" powiatów z Mazowsza. Zlewnia rzeki jest przecież bardzo obszerna i obejmuje także powiaty województwa mazowieckiego - nowodworski, warszawski - zachodni, grodziski, pruszkowski i żyrardowski. Na dzień 13 lutego z inicjatywy Sochaczewa przygotowywane jest spotkanie przedstawicieli tych powiatów z prezesem Stowarzyszenia Cezarym Dzierżkiem, starostą łowickim. Tematem będzie oczywiście możliwość współpracy ponadregionalnej, która miałaby na celu połączenie programu merytorycznie i organizacyjnie. Zbieżne byłyby parametry programu oraz sposób ich przygotowywania i procedowania, natomiast niewspółmiernie zmniejszyłby się koszt wykonania takich prac, które i tak każdy z samorządów będzie musiał wykonać na własną rękę. Gdyby zaproszenie na spotkanie przyjął Andrzej Szyszka - koordynator programu ekologicznego "WISŁA", zaistniałaby szansa połączenia tych działań i wkomponowania programu "BZURA" w schemat ogólnopolski.

aw

Komisja w szkołach

Komisja Oświaty i Wychowania Rady Powiatu zakończyła wizyty w szkołach ponadpodstawowych, których organem założycielskim jest Zarząd Powiatu.

Zwracano uwagę na stan techniczny szkół, konieczne do wykonania remonty i naprawy, konieczność dokończenia rozpoczętych inwestycji i zapoznania się radnych z osiągnięciami i poziomem merytorycznym placówek.

Podobne zadanie stanęło przed członkami komisji w ubiegły piątek, 24 stycznia, kiedy odwiedzili szkoły z terenu powiatu. Komisja odwiedziła szkoły w Iłowie oraz Rybnie, a także Ośrodek Szkolno - Wychowawczy w Załuskowie.

Piątkowe spotkania miały na celu określenie przyszłości tych najmniejszych szkół i zasad ich funkcjonwania od 1 września tego roku w sieci szkół ponadgimnazjal W dyskusji poruszane sprawy pracy szkół głó w Rybnie i Iłowie, gdzie sadniano także potrzeby i nia tych szkół. W Rybnie sadniczej Szkole Zawod uczy się teraz w dwóch od łach 28 (w jednym 20, w gim 8 uczniów), w I w jednej klasie Liceum Pr wanego - 27 uczniów, Rolniczych - 12. W Zał wie aktualnie przebywa 54 chowanków.

Włodzimierz Chmiele przewodniczący Ko Oświaty i Wychowania Powiatowej, przypuszcza już w roku następnym młodzieży do szkół będzie kszy. Przewidywana kandydatów do szkół p gimnazjalnych w roku w gminie Rybno wynieś 53 uczniów, w Iłowie 96.

POLICYJNE WYNIKI 2002

24 stycznia w Komendzie Powiatowej Policji w Sochaczewie odbyło się spotkanie poświęcone omówieniu wyników osiągniętych w 2002 roku. Na uroczystość przybyli m.in. Starosta Sochaczewski Józef Gołębiowski, zastępca komendanta wojewódzkiego inspektor Andrzej Palczewski, komendant powiatowy inspektor Krzysztof Lubiński oraz prokurator Krzysztof Kuciński.

Informację o stanie przestępczości na terenie powiatu w ubiegłym roku przedstawił komendant Lubiński. Informacja ta będzie przedmiotem obrad jednej z kolejnych sesji Rady Powiatowej, a także szerszego opracowania.

Ogólnie można stwierdzić, że udało się poprawić wiele wskaźników, szczególnie w takich kategoriach przestępstw, jak kradzieże cudzych rzeczy, kradzieże z włamaniem, kradzieże z samochodów i samych samochodów.

Jeżeli już mówimy o samochodach, to na drogach powiatu sochaczewskiego w roku 2002 zaistniało 89 wypadków drogowych, w których zginęło 31 osób, rannych było 91 osób. Ponadto zanotowano 1.139 kolizji drogowych. Oddaje to skalę zagrożenia ruchem na naszych drogach. Choć w stosunku do roku 2001 było 33 wypadki drogowe mniej (27 proc.), to zginęło w nich 100 proc. więcej osób. O 214 więcej było także kolizji drogowych.

Na szczególne podkreślenie zasługują zwłaszcza efekty przeciwdziałania kradzieżom samochodów. Było to zresztą jednym z priorytetowych kierunków działań naszej policji w 2002 r. Zwiększono wskaźnik wykrywalności z 4,1 proc. do 22 proc. Więcej niż co piąty samochód został więc odnaleziony.

Pozytywne działania policji w zakresie profilaktyki to zmniejszona ilość czynów popełnionych przez nieletnich. W 2002 r. było ich 55, a w 2001 - 79.

Bardzo pozytywnie oceniono współpracę z władzami powiatu, miasta i gmin powiatu sochaczewskiego. Przedstawiciele KPP są także członkami komisji porządku i bezpieczeństwa publicznego Rady Powiatowej i biorą aktywny udział w pracach m.in. przy opracowaniu i wdrażaniu powiatowego systemu przeciwdziałania przestępczości. Efektem współpracy policjantów jest realna koncepcja zainstalowania i uruchomienia w Sochaczewie systemu monitoringu, zainicjowana przez Tygodnik "Ziemia Sochaczewska".

Efektem dobrej współpracy z samorządami było także przekazanie przez Starostę i cztery samorządy gminne pieniędzy, z których przy pomocy Komendy Głównej Policji zakupiono siedem nowych radiowozów. Ponadto pozyskano jeden samochód z Przedsiębiorstwa Eksploatacji Rurociągów Naftowych w Płocku.

Pracę sochaczewskich policjantów ocenił zarówno Starosta Gołębiowski, jak i komendant Palczewski, którzy zgodnie podkreślali bardzo wysoką ocenę pracy i uzyskiwane przez nich efekty.

Do najpoważniejszych problemów sochaczewskich policjantów trzeba zaliczyć kłopoty finansowe i kadrowe, choć Komenda Powiatowa uzyskała ostatnio dodatkowo 18 etatów. Teraz trzeba pozyskać środki finansowe na przyjęcie ich do służby.

Informacje przekazał oficer prasowy KPP Sochaczew, inspektor Sławomir Kęsicki.

aw

Włam na przepustce

Kilku młodych nieletnich z terenu powiatu sochaczewskiego przebywa za swoje czyny w różnych zakładach poprawczych.

W rozumieniu ustawy z dnia 26 października 1982 r. o postępowaniu w sprawach nieletnich, może to być osoba, która pomiędzy 13. a 17. rokiem życia popełniła czyny karalne i wobec niej zastosowano środki wychowawcze, umieszczając ją w zakładach nie dłużej jednak niż do 21 lat. W Polsce utrzymujemy z naszych podatków 18 schronisk dla nieletnich z 633 osobami oraz 26 zakładów poprawczych, w których przebywa 1235 pensjonariuszy. Utrzymanie statystyczne jednego wychowanka według raportu NIK kosztuje nas wszystkich 6300 zł i lepiej żeby nie czytał tego emeryt ani rencista, któremu niejednokrotnie brakuje na leki lub jedzenie. W budżecie centralnym jest to suma ogromna, wydawana na płace personelu i różne metody wychowawcze, które mają na celu ukształtowanie w nieletnim postawy społecznie pożądanej i poczucie odpowiedzialności. Całe społeczeństwo zapewnia im dobre jedzenie oraz pomieszczenia do nauki i wypoczynku, wyposażone w różny sprzęt, w tym komputery. W sumie mają lepiej niż niejedno dziecko z biedniejszych rodzin.

Jak się odpłacają nam wszystkim za to, co dla nich robimy z naszych podatków? Statystycznie co piąty wychowanek w ramach udzielanych urlopów lub przepustek popełnia czyny karalne w postaci kradzieży, włamań, czy napadów rabunkowych. Przypadek taki zanotowano ostatnio w Iłowie. Na przepustkę za dobre sprawowanie przyjechał małolat, na którym ciążyły różnego rodzaju czyny karalne. Pewnie, aby nie wyjść z wprawy, razem ze starszym kolegą postanowił dokonać wamania do jednego z budynków. Nie przewidzieli tylko, że zostaną przez miejscowych policjantów złapani na gorącym uczynku. Nieletni wróci do zakładu bardzo szybko, ponieważ przepustka mu się nie udała. Starszego czeka rozprawa sądowa.

Policyjne statystyki mówią o wzroście przestępczości wśród nieletnich. W 2001 r. sądy wydały 41 236 wyroków dotyczących spraw nieletnich. Z tego 934 osoby wyrokiem sądu powinny zostać umieszczone w zakładach poprawczych. Ponad 400 z nich czeka na miejsce, i czując się bezkarnie być może dokonuje następnych przestępstw, stając się postrachem okolicznych szkół lub całych dzielnic.

J.W.

I do pożaru, i do wypadku

O 40 procent wzrosła w ubiegłym roku ilość interwencji straży pożarnej na terenie powiatu sochaczewskiego w stosunku do 2001 roku. Jak podaje KP PSP w swoim raporcie za 2002 r., strażacy wyjeżdżali prawie 930 razy, podczas gdy w latach ubiegłych ilość zdarzeń nie przekroczyła 700.

Największą grupę interwencji stanowią tzw. miejscowe zagrożenia (570), a dopiero później pożary (ponad 300). Straż przyjęła też ok. 40 fałszywych alarmów. Warto dodać, że ilość miejscowych zagrożeń, a więc wyjazdów do wypadków, usuwanie awarii chemicznych, ekologicznych czy ratowanie ludzkiego mienia - w stosunku do 2001 roku wzrosła o 60 procent.

Komenda Główna PSP wyliczyła, że strażacy na terenie całego kraju wyjeżdżali do różnego typu zdarzeń średnio co 1 minutę i 46 sekund.

Najwięcej tego typu zagrożeń wystąpiło na terenie miasta (prawie 230), a w następnej kolejności w gminie Sochaczew (ponad 90) . Rośnie też liczba tzw. miejscowych zagrożeń w gminie Młodzieszyn - 59, podczas gdy w 2001 r. było ich 17. Strażacy przyczynę większego zagrożenia tych dwóch gmin widzą w zlokalizowaniu na ich terenie ważnych szlaków komunikacyjnych, a co za tym idzie, wzroście wypadków drogowych.

Oj, pali się, pali!

Ilość pożarów w powiecie wzrosła o około 15 proc. i w ubiegłym roku wyniosła dokładnie 318. Jak podaje Komenda Powiatowa SP główną przyczyną pożarów są podpalenia. Stanowią one połowę wszystkich pożarów. Inne przyczyny to: nieostrożność osób dorosłych przy posługiwaniu się otwartym ogniem, awarie urządzeń elektrycznych i grzewczych. Aż 20 proc. przyczyn pożarów nie udało się ustalić.

W Sochaczewie najgorzej

Na terenie naszego powiatu najwięcej, bo prawie 160 wyjazdów związanych było ze skutkami wichur, a więc usuwanie z dróg i obiektów połamanych konarów i powalonych drzew. 120 razy strażacy pomagali na miejscach wypadków drogowych i kolizji. Tutaj ich zadania polegają m.in. na udzielaniu pomocy przedmedycznej rannym, ewentualnym wyciąganiu osób uwięzionych we wrakach samochodów i neutralizowaniu wycieków paliwa. Prawie 130 wyjazdów dotyczyło usuwania gniazd os i szerszeni, wypompowywania wody z piwnic. Pozostałe 100 interwencji to szeroko rozumiane ratownictwo techniczne, chemiczne i drogowe.

Straty spowodowane pożarami wyniosły w minionym roku blisko 950 tys. zł. Z tej kwoty ponad 300 tys. przypada na Sochaczew, powyżej 100 tys. strat odnotowano w gminach Brochów, Nowa Sucha, Rybno i gm.Sochaczew. Strażacy oszacowali też wartość mienia uratowanego w czasie pożarów. Łącznie jest to kwota prawie 9.200.000 zł.

Komenda Straży Pożarnej prowadzi też działalność kontrolną z zakresu przestrzegania zasad ppoż. W minionym roku skontrolowano prawie 40 obiektów użyteczności publicznej, ponad 30 produkcyjnych i magazynowych, 3 nadleśnictwa i 5 obiektów zamieszkania zbiorowego.

Jolanta Sosnowska

Z KRONIKI POLICYJNEJ

20.01. poniedziałek

8.00 Na parkingu przy ul. Warszawskiej pracownik firmy Jutex usiłował włączyć piecyk gazowy, który znajdował się na skrzyni ładunkowej samochodu iveco. W tym momencie nastąpił wybuch, w wyniku którego poszkodowany doznał poparzeń twarzy i rąk i został przewieziony do szpitala.

8.00 W Żelazowej Woli kierująca citroenem wpadła w poślizg, zjeżdżając do przydrożnego rowu.

8.20 W Żelazowej Woli kierująca nissanem nie dostosowała prędkości do panujących warunków drogowych, wpadła w poślizg, uderzając w stojący na poboczu radiowóz, a następnie w citroena.

8.20 W Żelazowej Woli kierujący laguną wpadł w poślizg, uderzając w ogrodzenie.

10.00 Z terenu szatni hali sportowej Gimnazjum nr 2 nieznany sprawca dokonał kradzieży telefonu komórkowego.

13.45 Na ul. Polnej kierujący suzuki swift zderzył się z peugeotem.

19.25 W Młodzieszynie nieznany sprawca z otwartego pojazdu ford transit dokonał kradzieży portfela z zawartością pieniędzy w kwocie 2.400 zł.

21.01. wtorek

10.15 Na ul. Warszawskiej kierujący fiatem palio najechał na tył forda focusa.

12.10 Na ul. Chodakowskiej kierująca skodą fabią potrąciła na przejściu dla pieszych 13-letnią pieszą.

14.20 W Dachowej kierujący mercedesem najechał na tył mazdy.

17.15 Na ul. 1-go Maja kierujący fiatem uno zderzył się z nubirą.

18.00 Na ul. Żeromskiego nieznani sprawcy dokonali kradzieży roweru górskiego o wartości około 400 zł.

20.35 Na ul. Pokoju zatrzymano nietrzeźwego (2,5 promila) kierującego fiatem 126p.

22.01. środa

9.40 Na ul. Staszica kierujący skodą favorit zderzył się z polonezem.

16.05 Na ul. Inżynierskiej zatrzymano nietrzeźwego (1,8 promila) kierującego fiatem 126p.

20.50 W Elżbietowie kierujący seatem cordobą najechał na tył opla omegi.

22.30 Na ul. 600-lecia kierujący fiatem 125p zderzył się z kierującym fiatem 126p.

23.01. czwartek

9.10 Na ul. Chopina kierujący oplem corsą podczas wykonywania manewru skrętu w lewo zderzył się z kierującym audi.

10.30 Z szatni Zespołu Szkół Zawodowych przy ul. Piłsudskiego nieznany sprawca dokonał kradzieży kurtki skórzanej o wartości około 400 zł.

17.40 W Kapturach kierujący toyotą wpadł w poślizg zjeżdżając do przydrożnego rowu.

18.30 Na ul. Staszica kierujący oplem vectrą potrącił pieszego, który z obrażeniami ciała został przewieziony do szpitala.

21.40 W Elżbietowie kierująca hondą nie ustąpiła pierwszeństwa przejazdu doprowadzając do zderzenia z kierującym saabem.

21.55 W Bielicach nietrzeźwy (1,5 promila) kierujący mercedesem uderzył w ogrodzenie posesji powodując jego uszkodzenie.

JOLANTA SOSNOWSKA

Uczniowie - dziadkom

Każda babcia i dziadek chcą mieć swoje święto, ci samotni również. O to, aby pensjonariuszom Dziennego Domu Pomocy Społecznej na Zamkowej nie zabrakło w tym dniu serdecznych życzeń, zadbały nauczycielki i uczniowie SP3.

Dzieci z klas IIIa i IIIe, pod kierunkiem pań Jolanty Fiedukowskiej i Izabeli Wydrzyńskiej przyjechały na Zamkową z programem słowno-muzycznym i życzeniami. Sprawiły tym wiele radości pensjonariuszom Domu, z radością oczekującym na małych aktorów. Dzieci otrzymały gorące brawa oraz słodki poczęstunek.

A kierownik DDPS, Teresa Jasińska, już dziś zaprasza na zabawę walentynkową, zaplanowaną na 7 lutego. Przy tej okazji dziękuje też sponsorom, którzy w ciągu minionego roku pomagali placówce. Są to: "Bakoma" S.A., Hurtownia "Jutex", ZPM Kuznocin, firma Transhurt, Ciastkarnie: Tadeusza Jeznacha, Witolda Antuszewicza, Jadwigi Makowskiej, Wojciecha Felczaka, Firma Masterfoods Polska, Piekarnia pana K.Uściłowskiego, Tartak w Lubiejewie, Firma "Lamela", pan S.Ożóg z Żukowa, firma hydrauliczna Janusza Majorka, firma "Sandex", Barbara Jachimowicz, Eugeniusz Fabiańczyk, redakcje: "Ziemi Sochaczewskiej", "Echa Powiatu" i "Rycerza Niepokalanej".

(sos)

Siódemka w DPS

Dnia 21.01. uczniowie klas IIa i IIIa ze Szkoły Podstawowej nr 7 w Sochaczewie wraz z wychowawczyniami odwiedzili mieszkańców Domu Pomocy Społecznej w Sochaczewie. Dzieci przedstawiły ciekawy program artystyczny, na który składały się wiersze, piosenki i inscenizacje. Złożyły babciom i dziadkom życzenia oraz wręczyły własnoręcznie wykonane laurki i kwiaty z bibuły. Jedna z pensjonariuszek powiedziała dzieciom wiersz, specjalnie dla nich przygotowany.

Występ dostarczył mieszkańcom DPS wiele radości i wzruszeń. Miłym akcentem były ciepłe słowa podziękowania babć i dziadków po skończonej uroczystości. Spotkanie było niezapomnianym przeżyciem zarówno dla dzieci jak i pensjonariuszy.

Renata Próchniak, Ewa Fergińska

Zakład Gospodarki Mieszkaniowej w Sochaczewie

ogłasza ustny przetarg nieograniczony

na najem lokalu użytkowego

przy ul. Chopina 160 w Sochaczewie o powierzchni 65,85 m^2, usytuowanego na parterze, wyposażonego w instalacje: elektryczną, wod.-kan . i centralnego ogrzewania /2 izby, 2 pomieszczenia w.c./

Cena wywoławcza (stawka czynszu) - 10,00 zł brutto za 1m2 powierzchni użytkowej. Wadium uprawniające do przystąpienia do przetargu - 500 zł.

Przetarg odbędzie się w dniu 4.02.2003 roku /wtorek/ o godz. 10.00 w siedzibie Zakładu Gospodarki Mieszkaniowej w Sochaczewie przy Al. 600-lecia 90 w Sochaczewie - wjazd od ul. Okrężnej (bliższe informacje: tel. 862-81-06).

Przystępujący do przetargu obowiązani są wpłacić wyżej ustalone wadium w kasie Zakładu najpóźniej w dniu przetargu do godz. 9 .30 lub na konto ZGM w Banku Spółdzielczym w Sochaczewie Nr 92830006-102313-36001-00/0 oraz okazać dowód wpłaty przed rozpoczęciem przetargu.

Wadium osoby, która wygrała przetarg, zostanie zaliczona na poczet czynszu za lokal, natomiast pozostałym uczestnikom zwrócone bezpośrednio po przetargu.

ZS-225

Spółdzielnia powinna generować środki

Z prezesem Spółdzielni Mieszkaniowej L-W w Sochaczewie **Antonim Tomaszem Chełmińsk** rozmawia Jolanta Śmielak-Sosnowska

- Pracuje pan zaledwie od miesiąca, ale pewnie zapoznał się pan już z sytuacją spółdzielni. Jak pan ją ocenia?

- Pierwszego dnia po objęciu stanowiska zrobiłem objazd całych zasobów spółdzielczych, przypomnę, że jest to 85 budynków i ponad 3600 członków. Jest to w skali kraju spółdzielnia średniej wielkości, ale problemy ma podobne jak inne.

- Jaką sytuację finansową zastał pan w SM L-W?

- Niedobory naszej spółdzielni moim zdaniem wynikają z niedoszacowania mediów.

- Co to znaczy?

- Oznacza to, że źle była oszacowana stawka podgrzania metra sześciennego wody. Dlatego Zarząd zaproponował Radzie Nadzorczej nowe, urealnione stawki, ale w rozliczeniu na poszczególne kotłownie. Chodzi o to, że jedne osiedla mogą zużywać więcej ciepła na podgrzanie, inne mniej.

- Czy dlatego lokatorzy otrzymali za grudzień dwukrotnie wyższe rachunki?

- Chciałbym tu wyjaśnić, że cena oleju opałowego nie wzrosła, zwiększył się natomiast pobór ciepła, stąd lokatorzy mają do zapłacenia wyższe rachunki.

- To są rachunki w wielu wypadkach grubo przekraczające 300, 400 zł od lokalu. Czy aż tak wzrosło zużycie?

- Taką fakturę otrzymaliśmy z sochaczewskiego PEC-u. Była ona dwukrotnie wyższa od faktury za listopad. Odnosząc się jednak do sytuacji rozliczenia c.o., muszę przy tej okazji wyjaśnić kilka spraw. Dla mnie nie do przyjęcia jest sytuacja, w której robi się opomiarowanie budynków (chodzi tu o podzielniki kosztów) nie wymieniając najpierw stolarki okiennej, czy nie wykonując docieplen budynków. Gdybym ja był na tym stanowisku wcześniej, od tego bym zaczął. Druga sprawa to taka, że budynki nie zostały opomiarowane w 100 proc . Według mnie nie może być tak, żeby budynek był opomiarowany w 60 proc., a w 40 nie.

- Ale jeżeli te 40 proc. lokatorów nie wyraziło zgody, to co wtedy?

- Wtedy należało w ogóle zrezygnować z instalowania podzielników kosztów w budynku. Dlatego jeszcze dziś mam w tej sprawie spotkanie z dyrekcją firmy zajmującej się tą działalnością przy udziale lokatorów.

- Czy należy rozumieć, że spółdzielnia pod pana zarządem wymieni wszystkim lokatorom okna i ociepli wszystkie budynki?

- Takiej deklaracji nie mogę złożyć, bo w spółdzielni funkcjonuje w tym zakresie regulamin. Ponadto na ten cel istnieją określone środki, ale na pewno będę robił wszystko, aby tę sytuację poprawić. Z praktyki w poprzedniej spółdzielni wiem, że wtedy oszczędności są bardzo duże. Lokatorzy otrzymywali po sezonie zwroty nawet do 600 złotych.

- Ale póki co realia są zupełnie inne. Od 1 stycznia wzrosła stawka za podgrzanie 1 m^3 wody z 12,5 zł na 17 zł. To bardzo wysoka podwyżka. Do tego doliczono jeszcze po złotówce za konserwację każdego wodomierza w mieszkaniu. Rachunki za wodę są więc też dużo wyższe niż poprzednio.

- Obecna stawka za wodę też nie jest wymysłem Zarządu, a jedynie wynikiem faktycznych kosztów poniesionych na podgrzanie wody za poprzedni okres. To jest tylko urealnienie ceny.

- Ale czy myśli pan, że lokatorzy udźwigną ciężar tych podwyżek? Już teraz wiele rodzin nie płaci, bo ich na to nie stać.

- Mam tego świadomość, co wtorek, podczas przyjęć interesantów spotykam się z ogromną ludzką biedą. Jednak utrzymywanie sztucznie zaniżonej ceny spowodowałoby pogłębienie się niedoborów spółdzielni.

- Ale może za miesiąc koszty podgrzania wody nie będą już tak wysokie, bo skończą się mrozy i zapotrzebowanie na wodę o bardzo wysokiej temperaturze też się zmniejszy, czy wtedy obniżycie cenę podgrzania? Przypomnę tylko, że wraz z obecną ceną zimnej wody (3 zł) 1 m3 ciepłej wody kosztuje w spółdzielni 20 zł, a Rada Miejska przygotowuje kolejną podwyżkę zimnej wody.

- Zarząd nie wyklucza obniżki, będą to jednak ceny realne. Zbadamy poziom zużycia za kolejny rok obrachunkowy i sprawdzimy, jak to wygląda. Jeszcze raz powtórzę, że w tej chwili utrzymywanie poprzedniej ceny byłoby działaniem na szkodę spółdzielni. A co do udźwignięcia takich obciążeń przez lokatorów, to myślę, że przyczyn należy upatrywać w obecnej polityce rynkowej państwa. Spółdzielnia nie zarabia na lokatorach, bo z założenia prowadzi działalność bezwynikową. Problem polega na tym, że ludzie za mało zarabiają w stosunku do kosztów utrzymania i tu należałoby upatrywać konieczności zmian.

- Proszę jeszcze wyjaśnić, skąd wzięła się opłata za konserwację wodomierzy, już raz oprotestowana przez mieszkańców?

- Taką propozycję zastałem obejmując stanowisko i nie wiedziałem, że były w tej sprawie protesty. Sprawę rozpatrzę ponownie.

- Proszę powiedzieć, jakie kierunki działania przyjmie spółdzielnia pod pana rządami?

- W naszej spółdzielni jest sporo do zrobienia. W tej chwili jest ona spółdzielnią typowo eksploatacyjną. Moja wizja jest taka, że spółdzielnia powinna generować środki finansowe. Wspomagałyby one m.in. fundusze celowe spółdzielni, ale także ewentualnie wpływały na zmniejszenie obciążeń lokatorów. Może to brzmi jak utopia, ale znam małą warszawską spółdzielnię, posiadającą kilka pawilonów handlowych, w której lokatorzy nie płacą czynszu. Lokale użytkowe zarabiają na mieszkania.

- Myślę, że nasza spółdzielnia jest za duża na takie idealistyczne rozwiązania, musiałaby się podzielić na kilka mniejszych, czemu nie sprzyja nowa ustawa o spółdzielniach.

JOLANTA SOSNOWSKA

Antoni Tomasz Chełmiński ma 55 lat, jest absolwentem wydziału ekonomiki produkcji o kierunku ekonomika budownictwa na warszawskiej SGPiS. Od 31 lat pracuje zawodowo, przez ostatnie 17 lat zajmował stanowiska kierownicze, m.in. w jednej z warszawskich spółdzielni mieszkaniowych. Pracę w sochaczewskiej SM L-W rozpoczął 16 grudnia 2002, wygrywając konkurs na to stanowisko. Mieszka w Warszawie i za duży atut uważa fakt, że nie jest w żaden sposób powiązany z lokalnym środowiskiem. O konkursie na stanowisko prezesa spółdzielni dowiedział się z "Gazety Wyborczej", a o fotel rywalizował z 30 kandydatami, głównie z Warszawy.

- Ale już teraz urealnil ceny czynszu w pawilo handlowych. Chcę wprowa jeszcze inne rozwiązania noszące spółdzielni zyski odpłatne umieszczanie rel na ścianach budynków, z spodarowanie wolnych nów, których w Sochacz jest dość dużo, np. pod buc garaży. Myślę, że warto wrócić do budownictwa m kaniowego, bo tereny pow na siebie pracować.

- A skąd fundusze na

- Na pewno nie od dzielców. Za to powinni z cić inni chętni, spoza spółd ni. Na 40 domkach w zab wie szeregowej spółdzi może zarobić nawet do mil złotych na czysto. W ciągu cy 600-lecia jest natomiast le miejsca na pawilony har we. Dlaczego tego nie w rzystać?

- To są plany inwesty ne, a co z modernizacją z bów?

- Chciałbym, aby np. te modernizacja, a więc docie nie, wymiana stolarki okie odbywała się przynajmnie takim poziomie, jak dot czas. Przy czym potrzeby winny wypływać od miesz ców z tzw. dołów. Powinn zadziałać rzeczywiste potrz a nie czyjeś spektakularne resy. Nie ukrywam jednak nasze działania będą uzależ ne od posiadanych fundusz

- Ale z tego co wiem, s acja finansowa spółdzieln jest dobra.

- Dlatego musimy zaost działania windykacyjne, z szcza w stosunku do osób, k mogłyby, a nie płacą. Zobo załem się do końca I kwa przedstawić harmono działań windykacyjnych.

- Proszę jeszcze na ko ustosunkować się do gło ostatnio w Sochaczewie a finansowej w spółdzielni.

- Zarząd i Rada Nadzo wydały w tej sprawie spec oświadczenie. Mogę do n dodać tyle, że dla mnie ni takiego znaczenia skala pr mu, ale fakt, jak do tego do Dlatego zatrudniłem bieg rewidenta sądowego, któr zlecenie spółdzielni wyko czynności równolegle do ń nów ścigania. Jestem t w kontakcie z policją i prok turą. Wyniki kontroli poz mi na podjęcie stosownych cyzji kadrowych.

- Już zupełnie na ko proszę powiedzieć, k spółdzielnia będzie przyg wana na wykup mieszkań

- Myślę, że na początk kwartału. Do tego czasu n my wykonać prace geodezy wybrać rzeczoznawcę itd.

- Dziękuję za rozmow

Zaprosili nas

● Związek Nauczycielstwa Polskiego w Sochaczewie na koncert Kameralnej Orkiestry Nauczycielskiej, który odbył się 24 stycznia o godz.19.00 w Klubie Nauczyciela przy ul.Hanki Sawickiej.

● Firma Wanel na prezentację najnowszej kolekcji swych wyrobów, która miała miejsce 25 stycznia o godz. 15.30 w Hotelu Chopin przy ul. Traugutta w Sochaczewie.

● Dyrekcja Zespołu Opieki Zdrowotnej Szpitala Powiatowego w Sochaczewie na uroczystość otwarcia nowo uruchomionej kotłowni olejowej przy szpitalu. Otwarcie odbędzie się 29 stycznia o godz. 12.00.

● Miejski Ośrodek Kultury przy ul.Żeromskiego na Wieczór Kolęd, który odbędzie się 2 lutego o godz.16.00.

● Przewodniczący Komisji Rolnictwa i Ochrony Środowiska Rady Powiatu w Sochaczewie na posiedzenie Komisji Rolnictwa i Ochrony Środowiska Rady Powiatu, które odbędzie się 3 lutego o godz.13.00 w sali konferencyjnej Starostwa Powiatowego w Sochaczewie przy ul.1 Maja 16.

pab

Rok 1863 w Kampinosie

W styczniu tego roku mija 140. rocznica wybuchu ostatniego wielkiego zrywu niepodległościowego Polaków - powstania styczniowego.

Narastające w latach 1860-1862 narodowo-wyzwoleńcze nastroje w zaborze rosyjskim, których świadectwem były m.in. manifestacje patriotyczne w Warszawie, formowanie się organizacji powstańczej i tajnego rządu, zmusiły Rosjan i margrabiego Aleksandra Wielopolskiego, naczelnika Rządu Cywilnego Królestwa Polskiego, do podjęcia zdecydowanych działań mających na celu spacyfikowanie społeczeństwa poprzez wcielenie do wojska rosyjskiego najczynniejszych członków opozycji.

Obawiając się zbliżającej branki do wojska, młodzież warszawska, poczynając od wieczora 12 stycznia 1863 r., zaczęła uciekać z miasta. Wyznaczono kilka punktów koncentracji przyszłych oddziałów powstańczych, wybierając - jak to wówczas określano - "miejscowości zamieszkałe przez ludność bardzo patriotyczną". Jednym z takich miejsc był Kampinos. Nieznany poeta napisał wtedy: "Hej rodacy, kto u wroga nie chce szukać losu, komu święta wolność droga, śpiesz do Kampinosu". Puszcza Kampinoska, w której kryła się i zbierała młodzież uchodzaca przed branką, stanowiła centralny punkt akcji powstańczych w województwie mazowieckim.

Uroczystość związana z odsłonięciem tablicy pamiątkowej na dworze w Kampinosie (1933r.). Na zdjęciu weterani powstania.
Ze zbiorów Muzeum Ziemi Sochaczewskiej i Pola Bitwy nad Bzurą

Sprawozdania policyjne z Warszawy i okolic donosiły, że młodzież ukrywała się przed poborem w pobliskich lasach. W związku z tym w kwaterze głównej namiestnika Wielkiego Księcia Konstantego zapadła decyzja, by urządzić na nich obławę, otoczyć wojskiem i triumfalnie doprowadzić do stolicy. W tym celu przeciwko ukrywającej się w Puszczy młodzieży 18 stycznia miał wyruszyć oddział rosyjski pod dowództwem ppłk. Bremsena w sile 3 kompanii piechoty oraz oddziału dragonów i kozaków. Oddział ten, po wyjściu z Warszawy, miał za zadanie, idąc szosą na Sochaczew a następnie lewym brzegiem Wisły, zepchnąć powstańców w widły Bzury i Wisły, tam ich otoczyć i wziąć do niewoli.

W Puszczy Kampinoskiej, w wyniku zagrożenia branką w Warszawie, znalazło się 14 stycznia około 1000 młodych ludzi. W obozach, w których się znaleźli, panował początkowo wielki chaos. Przebywały tam bowiem tłumy młodzieży nie znającej się nawzajem, głodnej, zatroskanej o swój przyszły los i trudnej do ujęcia w karby dyscypliny. Brak było początkowo odpowiedniego kierownictwa i sprężystej administracji, która by zatroszczyła się o ich byt, dostarczając ciepłej strawy, odzieży i broni. Na szczęście łagodny styczeń sprzyjał koczującym w lesie zbiegom. Popularna wówczas piosenka powstańcza trafnie głosiła: "Wielopolski wyrachował, że nas zmrozi w lesie, a tu Pan Bóg się zlitował - wiosnę w styczniu niesie...".

W tej sytuacji 17 stycznia 1863 r. przybył do Kampinosu Zygmunt Padlewski. Jako doskonale zapowiadający się oficer armii rosyjskiej porzucił służbę wojskową i w 1862 r. udał się do Paryża, gdzie nawiązał współpracę z przebywającą tam polską emigracją. Do końca 1862 r. wykładał w szkole w Cuneo (Włochy) taktykę i strategię. Po powrocie do Warszawy został członkiem Centralnego Komitetu Narodowego i naczelnikiem miasta. Po przybyciu do Kampinosu sztab Zygmunta Padlewskiego rozlokował się w dworze właścicieli tutejszego majątku - Łaszczyńskich, rodziny od dawna osiadłej na ziemi sochaczewskiej. Towarzyszył Padlewskiemu Leon Romanowski, krewny podleśnego leśnictwa Kampinos - Jana Baszyńskiego. Baszyński, doskonale znający teren, współpracował ze sztabem Padlewskiego. Pomagał między innymi przy utrzymaniu łączności z Warszawą, wskazywał miejsca, gdzie można było się ukryć w razie niebezpieczeństwa. Dzięki niemu powstańcy mogli czuć się bezpiecznie w Puszczy Kampinoskiej. Ze sztabem Padlewskiego współdziałał także proboszcz parafii kampinoskiej - ks. Sylwester Smoleński oraz wikary ks. Kazimierz Skibniewski. Na obydwu za angażowanie się w sprawę powstania spadły represje ze strony władz carskich. Ks. Smoleński musiał zapłacić karę grzywny a ks. Skibniewskiego za pomoc udzieloną powstańcom zesłano w 1864 r. do Pskowa.

Wiedząc o organizowanej przez ppłk. Bremsena obławie, Padlewski po przybyciu do Kampinosu postanowił jeszcze przed jego pojawieniem się zebrać znajdującą się w Puszczy młodzież, przeprawić się przez Wisłę i udać się na teren województwa płockiego, które miało być główną bazą przyszłego powstania. Nie tracąc zatem czasu, zarządził zbiórkę koczujących przy ogniskach ludzi, by zorganizować z nich oddział na wzór wojskowy. Nie było to zadanie łatwe, gdyż Padlewski nie miał do swojej dyspozycji kadry oficerskiej i podoficerskiej. Wszystkie czynności organizacyjne musiał więc wykonywać sam, mając do pomocy tylko adiutanta i niewielu członków organizacji narodowej w stopniach wyższych od dziesiętnika. Nie bez trudu udało mu się sformować oddział liczący 500 ludzi, z których zaledwie kilkunastu było uzbrojonych w broń myśliwską, reszta zaś w kosy, siekiery a z ich braku nawet w kije i drągi - stąd nazwa "drągalierów" jaka się wówczas zrodziła i przylgnęła do pierwszych jednostek zbrojnych powstania. Świtem 18 stycznia oddział Padlewskiego opuścił obóz i z zachowaniem środków bezpieczeństwa ruszył forsownym marszem przez lasy na północny-zachód, docierając wieczorem do Wisły, w pobliżu wsi Secymin. Przez całą noc z 18 na 19 stycznia Padlewski przeprawiał swój oddział na drugi brzeg. Jak się okazało, niebezpieczeństwo groziło nie tylko ze strony zbliżającego się rosyjskiego wojska, ale też z powodu topniejącego lodu na Wiśle, który zaczął się łamać pod nogami.

Mimo odejścia Padlewskiego, sztab powstańczy w Kampinosie pozostał nadal czynny, opiekując się młodzieżą wysyłaną lub uchodzącą z Warszawy. Leon Romanowski utrzymywał kontakt z mjr. Walerym Remiszewskim, który w Warszawie zajmował się organizacją i wysyłką żołnierzy do Lasów Babickich, łączących się wówczas z Puszczą Kampinoską. W ten sposób za zgodą Rządu Narodowego sformowano oddział powstańczy "Dzieci Warszawskich" złożony prawie całkowicie z rzemieślniczej, kupieckiej i urzędniczej młodzieży stolicy. Oddział ten 14 kwietnia 1863 r. stoczył bitwę z wojskami carskimi pod Budą Zaborowską. Ocalałe z bitwy resztki oddziału Remiszewskiego błąkały się jeszcze przez jakiś czas po Puszczy Kampinoskiej. Zostały jednak niemal doszczętnie wybite w potyczkach pod wsiami Górki i Dąbrowa Stara. Niedobitków i młodzież ukrywającą się przed poborem wyłapywały patrole kozackie, na miejscu sprawując sądy doraźne. Do dzisiaj zachowały się w Puszczy drzewa, na których wieszano schwytanych powstańców. Wyrastały mogiły na leśnych uroczyskach i wydmach, przy drogach i ścieżkach. Ludność miejscowa po kryjomu, nocą, grzebała zabitych, także na cmentarzu parafialnym w Kampinosie. Z płaszczy powstańczych mieszkańcy Kampinosu uszyli dwie chorągwie kościelne, które z pietyzmem przechowywano przez długie lata. Przetrwały one okres zaborów, lata I i II wojny światowej. Po wojnie ślad po nich niestety zaginął. Staraniem proboszcza przed kościołem w Kampinosie w 1864 r. ustawiono figurę Matki Boskiej z dzieciątkiem na pamiątkę powstania i bohaterskich zmagań narodu polskiego. 5 czerwca 1933 r. w 70. rocznicę powstania styczniowego staraniem sochaczewskiego oddziału Polskiego Towarzystwa Krajoznawczego odsłonięto tablicę pamiątkową na frontonie dworu w Kampinosie. Na tablicy umieszczono następujący tekst: "W tym dworze, ongiś pp. Łayszczyńskich w r. 1863 mieścił się główny sztab M.Romanowskiego, Z.Padlewskiego. Tu organizowano młodzież w oddziały powstańcze. Stąd szły dyrektywy na województwo. Pamięci tych co w boju za Polskę ginęli. Pamięci tych co wśród cierpień i niedoli sztandarom wierni pozostali. W 70-letnią rocznicę powstania styczn. P.Tow. Krajoznawcze Oddz. Sochaczew tablicę tę wmurowało".

Wiele pamiątek związanych z powstaniem styczniowym przechowuje Muzeum Ziemi Sochaczewskiej i Pola Bitwy nad Bzurą. Jedną z najcenniejszych jest fragment drewnianego krzyża stojącego przed laty na mogile powstańczej w Zaborowie Leśnym (teren Puszczy Kampinoskiej). W zbiorach Muzeum znajduje się też broń powstańcza - strzelba kapiszonowa i rewolwer syst. Lafaucheux, biżuteria z okresu "żałoby narodowej", wyhaftowany na czerwonym aksamicie orzeł z napisem "Boże zbaw Polskę". Z okazji 130. rocznicy wybuchu powstania w Muzeum zorganizowano wystawę "Powstanie styczniowe na zachodnim Mazowszu". Co rok organizowane są prelekcje i odczyty poświęcone wydarzeniom z 1863 roku.

Leszek Nawrocki

Opracowano na podstawie materiałów znajdujących się w Muzeum Ziemi Sochaczewskiej i Pola Bitwy nad Bzurą

Sochaczewskie ciekawostki

"Pałac" Wekszteina i czerwone jazie

W pobliżu cegielni na Boryszewie był przed wojną strzeżony park z piętrowym budynkiem pomalowanym na biało, zwanym przez okoliczną ludność "pałacem". Wokół były altanki, ławki, ścieżki spacerowe, żywopłoty i mnóstwo kwiatów. Były też dwa, o wydłużonych kształtach stawy, połączone śluzą z rzeczką Pisią, a w nich mnóstwo ryb, takich jak karpie i czerwone jazie, dochodzące do ... jednego metra długości! To wszystko, wraz z dwiema kamienicami, w których mieszkali robotnicy, należało do właściciela cegielni, Anatola Wekszteina. Miał on też garncarnię w Łowiczu i bliżej nie określone dobra w ... Afryce. W "pałacu" oprócz Wekszteinów, którzy byli pochodzenia żydowskiego, mieszkał też dyrektor cegielni Stanisław Reinke i lekarz Jarocki z rodziną.

Wekszteln, jak wspomina p.Wiesław Kraszewski, "zafundował sobie własną energię elektryczną, a mianowicie: przepływająca przez jego ogród rzeka Pisia została zamknięta stawidłami, wykonana została śluza dla spiętrzenia wody rzeki. Zainstalowana została turbina z napędem spiętrzonej wody, wytwarzająca energię elektryczną na oświetlenie "pałacu" i biur Cegielni".

Wybuch wojny zastał rodzinę Wekszteinów poza granicami Polski, w kraju przebywał tylko A.Wekszteln, który przeżył okupację, ukrywając się u jednej z rodzin polskich. "Pałac" zajęły wojska Wehrmachtu, pomieszczenia zmieniając na biura, stołówkę, kuchnię i magazyny żywnościowe dla żołnierzy niemieckich stacjonujących na kwaterach w okolicznych domach. Wnętrze "pałacu" zostało doszczętnie ograbione, okupanci powywozili piękne gobeliny, porcelanę i wiele innych bezcennych przedmiotów. Karpie i czerwone jazie łowili, wrzucając do stawów granaty. Elektrownia przestała istnieć.

Po wyzwoleniu w 1945 roku pojawili się nowi lokatorzy, dla których "pałac" nie przedstawiał żadnej wartości zabytkowej, cegielnia została znacjonalizowana - czerwone jazie nie powróciły już nigdy do parkowych stawów.

Stanisław Bugaj

SŁAWOMIR BURZYŃSKI

Usiłowanie zabójstwa

W Sochaczewie, w centrum miasta, na ulicy Wąskiej w dniu 19.01. około godziny 21.50 z niewyjaśnionych przyczyn nieletni mieszkaniec Sochaczewa został ugodzony nożem w klatkę piersiową. Szybko o tym brutalnym napadzie poinformowano policję i pogotowie. Przybyły lekarz stwierdził, że poszkodowany ma ranę kłutą z prawej strony klatki piersiowej, więc został odwieziony do szpitala. Policja w wyniku podjętych czynności ustaliła i zatrzymała sprawcę napadu. Okazał się nim Andrzej D. , lat 26, mieszkaniec Sochaczewa. Na wniosek policji i prokuratury sąd rejonowy zastosował wobec zatrzymanego środek zapobiegawczy w postaci aresztu na okres 3 miesięcy.

Z zebranych w sprawie materiałów wynika, że sprawca usiłował ugodzić nieleteniego Pawła P. w klatkę piersiową z lewej strony, co nie udało się wobec obrony poszkodowanego, który złapał za ostrze noża, ratując sobie życie. Napastnik nie poprzestał na jednym ciosie. Uderzył po raz drugi, tym razem w klatkę piersiową z prawej strony, ostrze zatrzymało się na żebrach. O wielkim szczęściu może mówić poszkodowany, który uniknął pierwszego ciosu. Sprawca odpowie przed sądem za usiłowanie dokonania zabójstwa.

J.W.

Przerwana pracowita noc

21-letni mieszkaniec Helenki przyjechał do Sochaczewa być może na kolejną, pracowitą, złodziejską noc z 20 na 21 stycznia. Jego gościnne występy zostały przerwane przez patrol policji o 1.45 w nocy przy kolejnej próbie włamania się do samochodu fiat toledo stojącego na parkingu przy ul.600-lecia.

Najpierw jednak włamał się do seata, kradnąc z niego radioodtwarzacz, drugim obiektem był samochód opel astra, z którego też wziął radioodtwarzacz. Później był vw golf, nubira i skoda felicja. W sumie włamał się do sześciu samochodów. Ile uszkodził zamków, ile drzwi samochodowych straty oszacują biegli. Na przykładzie tej jednej nocy mieszkańcy mogą sobie wyobrazić, ile może narobić szkody jeden złodziej. Czy to była tylko jedna taka pracowita noc, gdy został złapany? Czy takich nocy było więcej, być może wyjaśni prowadzone śledztwo.

J.W.

Czyje lusterka

Im więcej jest patroli policyjnych na ulicach, szczególnie w nocy, tym miasto jest bezpieczniejsze. W nocy z 10/11 stycznia około godziny 1.00 patrol prewencji zauważył czterech młodych mężczyzn stojących przy samochodzie w okolicach ulicy Traugutta. Policjanci zainteresowali się, co o tak późnej porze robią oni na ulicy. Gdy poproszono ich o okazanie dokumentów , okazało się, że są mieszkańcami okolic Brochowa i Lasocina. Na tylnym siedzeniu pojazdu zauważono lusterka samochodowe od samochodu fiat 126p, z posiadania których zatrzymani nie potrafili się wytłumaczyć. Nie umieli też wyjaśnić, co robią o tak późnej porze w mieście. Trzech z nich, którzy byli po spożyciu alkoholu, zatrzymano w areszcie do wytrzeźwienia.

Policja zwraca się do mieszkańców, posiadaczy samochodów fiat 126p szczególnie z ulic H.Sawickiej i Wojska Polskiego. Jeżeli zostały im ukradzione tej nocy lusterka od ich samochodów prosimy zgłaszać się do dzielnicowego tego rejonu lub dzwonić pod numerem telefonu komórkowego 0-694-488-102.

J.W.

Sprzedawcy śmierci zatrzymani

Wbrew rozpowszechnionym plotkom o bezradności policji w zwalczaniu przestępców narkotycznych w mieście pokazujemy, że na terenie miasta zostali zatrzymani kolejni dilerzy narkotykowi. W dniu 4.01. 19-latek, mieszkaniec Żyrardowa, który był częstym gościem w naszym mieście został zatrzymany na gorącym uczynku, przy próbie sprzedaży narkotyku uczniowi z Sochaczewa na terenie Technikum Ekonomicznego. Nie wiedział, że od dłuższego czasu był rozpracowywany przez sochaczewskich policjantów. Bardzo często widziano go przy różnych szkołach, gdzie za pomocą umówionych znaków i półsłówek znanych tylko tym, którzy kupowali narkotyki, oferował im swój towar.

Dwa tygodnie później 47-letniego mieszkańca Grodziska Mazowieckiego spotkał taki sam los. Został zatrzymany też na gorącym uczynku na terenie jednej ze szkół. Przy sobie posiadał ziele konopi, haszysz i inne środki odurzające, które sprzedawał na terenie całego powiatu. Na wniosek policji i prokuratury sąd rejonowy zastosował wobec zatrzymanego areszt na okres 3 miesięcy.

Apelujemy do wszystkich wychowawców i pedagogów w szkołach o informowanie policji o swoich podejrzeniach, co do osób, które mogą rozprowadzać narkotyki. Tylko wspólne działanie może zapobiec szerzeniu się tego procederu.

J.W.

Setka była blisko

Dokończenie ze str. 1

Do świątecznej orkiestry jak co roku włączyło się mnóstwo ludzi dobrej woli, którym należą się gorące podziękowania. Krzysztof Wasilewski za naszym pośrednictwem kieruje je do firmy Argus za ochronę koncertów i "Światełka do nieba", policji, straży, ZOZ-u za karetkę, mediów lokalnych - radia "Fama", "Ziemi Sochaczewskiej" i "Echa Powiatu", "Jutrzenki" za gadżety na licytację i za transport, p.Janusza Rogulskiego za rzeźbę "zaplątany ołówek". Marcie Leszczyńskiej i jej koleżankom z Technikum Hodowli Koni, a także p.Góreckiemu, właścicielowi koni dziękuje za zorganizowanie przejażdżek konnych na terenie ogródka jordanowskiego. Hurtowni DAWOS za mięso i wędliny do harcerskiej grochówki i bigosu, a panu Durewiczowi za chleb. Zespołowi Szkół Specjalnych, gdzie była stołówka, Miejskiemu Ośrodkowi Kultury za udostępnienie sal na koncerty. Władzom samorządowym miasta, burmistrzom, radnym, staroście i władzom powiatowym, SLD i SML za kwestowanie. Wszystkim gminom na terenie naszego powiatu oraz gminie Kampinos, szkołom, Gminnym Ośrodkom Kultury i władzom samorządowym. Ochotniczym Strażom Pożarnym, a w szczególności OSP z gminy Rybno, grupie inicjatywnej Młodzieżowej Rady Miasta, PCK i agencji TUTOR p.Kazimierza Szylinga, gdzie zorganizowano punkt honorowego krwiodawstwa oraz tym, którzy oddali krew. Firmie p.Andrzeja Nowaka, właścicielowi firmy Kormoran, p.Kochanowskiemu i spółce za autokary, p.Sławkowi Kawczyńskiemu i Adamowi Klochowi, Andrzejowi Jaworskiemu, Marcinowi Mazippusowi, Łukaszowi Adamczykowi i Krzysztofowi Siekaczowi i Krzysztofowi Nagłowskiemu za transport. Bankowi PKO BP SA za przeliczenie pieniędzy - ok.150 kg monet. Wszystkim wolontariuszom, tym, którzy pracowali w sztabie i darczyńcom przekazujemy z głębi serca płynące wielkie, wielkie dzięki.

Małgorzata Pałuba

Dwieście wniosków o eksmisje

Z dyrektorem Zakładu Gospodarki Mieszkaniowej, **Andrzejem Ziółkowskim**, rozmawia Małgorzata Pałuba.

- Jakie są sochaczewskie komunalne zasoby mieszkaniowe, ich stan techniczny i estetyczny?

- Komunalne zasoby mieszkaniowe gminy administrowane przez ZGM to 53 budynki, dla kilku z nich prowadzony jest proces komunalizacyjny. Także w około 60 Wspólnotach Mieszkaniowych gmina posiada swoje lokale komunalne. Wyposażenie lokali w poszczególne instalacje przedstawia się następująco: instalacja elektryczna - 100 proc., instalacja wodna - 85, 3 proc., instalacja kanalizacyjna - 83,4 proc., centralne ogrzewanie - 44 proc., ciepła woda - 18, 3 proc.

W oparciu o przedstawione dane i przeglądy budynków wynika, iż potrzeby w zakresie remontów i modernizacji są duże. Szczegółowy plan potrzeb został przygotowany przez ZGM, i będzie przedmiotem rozważań radnych miast w celu uruchomienia wieloletniego planu remontów i modernizacji wynikającego z ustawy z dnia 21 czerwca 2001 r. o ochronie praw lokatorów, mieszkaniowym zasobie gminy i o zmianie Kodeksu cywilnego.

- Jak wysokie są zadłużenia czynszowe i co jest robione w celu ich zmniejszenia?

- Zadłużenie czynszowe posiada około 25 proc. najemców gminnej substancji mieszkaniowej, co wynosi około 250 000 zł. Tendencja w zadłużeniach jest spadkowa, dla przykładu podam, iż zadłużenie II półrocza 2002 r. w stosunku do pierwszego spadło o około 35 proc. W celu zmniejszenia zadłużeń czynszowych podjętych zostało szereg czynności, taki jak: propozycja zamiany mieszkań na mniejsze oraz o niższym standardzie wyposażenia np. bez centralnego ogrzewania i ciepłej wody, gdzie dodatkowo czynsz jest niższy o 30 proc., zamiany lokalu komunalnego na socjalny, czy też zawarcie ugody umożliwiającej spłatę zadłużenia w ratach, że nie wspomnę już o wystawionych upomnieniach.

W przypadku rodzin uchylających się notorycznie od płacenia i nie reagujących na nasze propozycje, musieliśmy wystąpić do właściciela z wnioskiem o wszczęcie postępowania sądowego o zapłatę i eksmisję. Takich wniosków wystosowanych zostało około 200.

Przedstawiając powyższe, mogę powiedzieć o skutkach pozytywnych - są najemcy, którzy spłacili zadłużenie w całości, są też tacy, którym rozłożyliśmy zadłużenie na raty

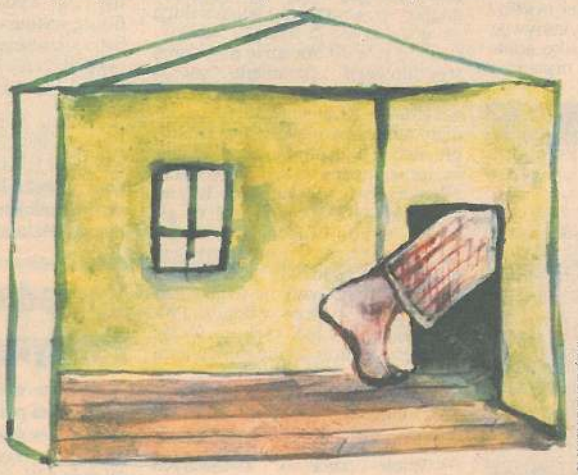

SŁAWOMIR BURZYŃSKI

- spłacają zadłużenie opłacając przy tym czynsz i inne opłaty na bieżąco. Są również tacy, którzy doszli do wniosku, iż nie stać ich na utrzymanie lokalu o tak wysokim standardzie i dokonali zamiany na lokal o niższych opłatach. W dalszym ciągu będziemy otwarci dla zalegających wykazujących dobrą wolę, proponując im takie rozwiązania, aby zaległości nie występowały, natomiast wobec biernych najemców będziemy konsekwentnie dążyć do eksmisji z lokalu oraz wyegzekwowania zaległych opłat.

- Jakie są zasady ustalania i zmian czynszu regulowanego?

- Od wejścia w życie ustawy z dnia 21 czerwca 2001 r. o ochronie praw lokatorów, mieszkaniowym zasobie gminy i o zmianie Kodeksu cywilnego przestało istnieć pojęcie czynszu regulowanego. Na tej podstawie Rada Miejska w Sochaczewie uchwałą nr XLIX/505/02 z dnia 19 lutego 2002 r. ustaliła zasady polityki czynszowej, wprowadzając tym samym trzy rodzaje czynszów: za lokale mieszkalne, zamienne i socjalne. W oparciu o kompetencje wynikające z powyższej uchwały właściwym do ustalania stawki czynszu jest Burmistrz. Od dnia 1.02.2003 r. podstawowa stawka czynszu będzie wynosiła 2,97 zł./m^2 powierzchni użytkowej lokalu. Natomiast, gdy lokal nie jest wyposażony w c.o. i c.w.u., znajduje się na parterze, czwartym piętrze lub poddaszu oraz nie posiada odpływu do kanalizacji miejskiej czynsz w takim lokalu wynosi 1,34 zł/m^2 powierzchni użytkowej.

- Czy mógłby pan wyjaśnić różnicę pomiędzy lokalami komunalnymi a socjalnymi?

- Lokalem socjalnym jest lokal nadający się do zamieszkiwania ze względu na wyposażenie i stan techniczny, którego powierzchnia pokoi przypadająca na członka gospodarstwa domowego nie może być mniejsza niż 5 m^2 a w wypadku jednoosobowego gospodarstwa domowego 10m^2. Czynsz z lokalu socjalnego nie może przekroczyć połowy stawki najniższego czynszu obowiązującego w gminnym zasobie mieszkań - np. najniższy czynsz lokalu komunalnego 1,34 zł/m^2 powierzchni użytkowej lokalu, czynsz socjalny 0,63 zł/m^2 powierzchni użytkowej lokalu, bardzo korzystny dla rodzin posiadających niskie dochody. Umowa na najem lokalu socjalnego może być zawarta na czas określony, z osobą która nie ma tytułu prawnego do lokalu komunalnego lub takie prawo utraciła i posiada odpowiednio niskie dochody z gospodarstwa domowego. Lokal komunalny takich ograniczeń nie posiada.

- Jak układa się współpraca ze Wspólnotami Mieszkaniowymi?

- Mówiąc o współpracy mogę poinformować, iż prowadzimy usługi w 45 Wspólnotach Mieszkaniowych. Prowadzenie tak dużej ilości wspólnot jest już przykładem dobrej współpracy. Zarządy wspólnot zwracają się do nas w celu uzyskania pomocy w rozwiązywaniu wielu problemów mieszkaniowych, proponując także świadczenie usług - przykładem takim mogą być dwie wspólnoty, z którymi w czasie trwania roku obrachunkowego zawarliśmy umowy na świadczenie usług.

- O co najwięcej pretensji mają lokatorzy?

- Najwięcej pretensji dotyczy głównie ponoszenia wysokich kosztów za centralne ogrzewanie i ciepłą wodę, jak również braku instalacji wodociągowej w budynkach - szczególnie kłopotliwe w okresie zimy. Tu muszę zdementować pogłoskę, że za nie płacących płacą pozostali. Za ciepło pobrane przez najemcę płaci najemca, w przypadku braku wpłat koszty ponosi właściciel, w przypadku najemców poniósł je Zakład Gospodarki Mieszkaniowej, a na najemcy spoczywa dług do spłacenia wraz z należnymi odsetkami. Pragnę poinformować naszych usługodawców, iż wkrótce przedstawimy każdemu indywidualnie rozliczenie za pobrane ciepło wg rzeczywistych kosztów zużycia za cały okres obrachunkowy od utworzenia ZGM, tj. od 1.01.-31.12.2002 r.

Wieści ze szkół i przedszkoli

■ W środę 15 stycznia grupa dzieci ze Szkoły Podsta w Śladowie pod kierunkiem nauczyciela Alicji Ozimek zawi Przedszkola nr 1 w Sochaczewie. Uczniowie w pięknych skich strojach wystąpili dla przedszkolaków z programem stycznym, na który złożyły się pastorałki, tańce ludowe i z integracyjne.

■ W piątek 17 stycznia do Domu Pomocy Społecznej w kach przybyły z kolędą dwie najstarsze grupy dzieci z socha skiego Przedszkola nr 1. Zaprezentowały tam program zw z folklorem, zaproponowały wspólne śpiewanie kolęd i wr pensjonariuszom upominki. Program przygotowały i prow w regionalnych strojach nauczycielki Halina Ciura, B Skrzynecka oraz Marzena Pytlowany.

■ W Miejskim Przedszkolu nr 3 miłych sercu gości wi przed wejściem transparent z napisem "Witamy Babcię i Dzi Z tej okazji wszystkie przedszkolaki zaprezentowały monta zyczno-słowny oraz wręczyły własnoręcznie wykonane up takie jak laurki, serduszka, kolorowe talerze, kwiatki. Wsp tańcom, konkursom i zabawom towarzyszył słodki poczę w radosnej, pełnej wzruszeń atmosferze tej rodzinnej uroczys

■ Uczniowie Szkoły Podstawowej nr 2 18 stycznia mie zję doskonale bawić się na dorocznym balu karnawałowym. wa nie polegała tylko na tańcach przy najnowszych przeb gdyż obfitowała w wiele innych atrakcji. A były nimi liczn kursy, wybory króla i królowej balu spośród dzieci ub w wyróżniające się oryginalne stroje. Najbardziej jednak o wanym momentem był konkurs na "Idola" szkoły. Wygrała trycja Jakacka, która pokonała rywali doskonałym wykon piosenki z repertuaru Beaty Kozidrak "Szklanka wody". U wie włączyli się również w akcję WOŚP, urządzając tego dni rię fantową pod patronatem Samorządu Uczniowskiego, z dochód przeznaczony został na ten właśnie cel. Nie zabrakł nież słodkości, przygotowanych przez rodziców z Komitetu cielskiego.

■ Miłymi i co roku oczekiwanymi gośćmi byli w poniedz 20 stycznia w Przedszkolu nr 6 im. J.Tuwima w Sochaczewie cie i Dziadkowie zaproszeni tu z okazji ich święta. Jak powie nam nauczycielka gr. III Bożenna Przybylak, jej podopieczni minki pięciolatki tym razem wystąpili w strojach ludowych zanką tańców i piosenek z regionu Mazowsza, która przypo dostojnym gościom przeżycia związane z ich dzieciństwem dością. Po tych oryginalnych występach artystycznych dzie czone swoimi bliskimi udały się na słodki poczęstunek. Wte w radosnym, pełnym pogody nastroju miały one okazję Babciom i Dziadkom życzenia i obdarować ich stylizowany ludowe upominkami.

■ Miejskie Przedszkole nr 7 "Dzień Babci i Dziadka" o dziło uroczyście przez 3 kolejne dni, począwszy od poniedz 20 stycznia. W tym dniu tych bliskich sercu gości przyjm najmłodsze przedszkolaki z gr. Misiów i Krasnali, kolejnego z gr. Smerfów, a następnego z gr.Sarenek. Każda grupa po ci i serdecznym powitaniu przybyłych zaprezentowała specjal tę okazję przygotowaną część artystyczną, po czym wnucz podarowali im samodzielnie wykonane upominki. Na zakoń zaś zaproponowano wspólny słodki poczęstunek.

■ Szkoła Podstawowa im. Jakuba Kopacza w Nowej S uczciła to szczególne święto w piątek 24 stycznia, tuż przed fe Tu również oczekiwani goście przybyli, by obejrzeć występy s wnuków i uczestniczyć we wspólnej herbatce i słodkościach. A dać było co, gdyż na bogaty program artystyczny złożyły się w piosenki, koncert życzeń i baśń "Królewna Śnieżka". Wnu z radością i przejęciem popisywali się swoimi umiejętnościami tak kochaną publicznością. Były również laurki i kwiatki, wzru do łez i gromkie oklaski. A wszystko to dzięki czuwającym nad biegiem imprezy nauczycielkom Agnieszce Baczyńskiej, B Sajnackiej, Romualdzie Trzcińskiej i Hannie Wasilewskiej.

opr. Małgorzata Pa

Zasłużone bisy

JOLANTA SOSNOWSKA

Amatorzy muzycznych doznań mają ostatnio jedną okazję po drugiej na spełnianie swoich upodobań. Po serii koncertów bożonarodzeniowych i noworocznych, na swój program zaprosiła Nauczycielska Orkiestra Kameralna. W miniony piątek w Klubie Nauczyciela zaprezentowała ona półtoragodzinny koncert,który tradycyjnie poprowadził założyciel i dyrygent Orkiestry, Mieczysław Nowacki.

Tradycyjnie też dyrygent zabawiał publiczność anegdotami o wielkich muzykach i ze znanym sobie humorem wprowadzał w świat muzyki poważnej. Muzykę przez duże M zebrani mogli usłyszeć w premierowych dla Orkiestry wykonaniach. Były to koncert klarnetowy Karola Kurpińskiego, koncert na kontrabas Dragomettiego oraz koncert na dwoje skrzypiec d-moll J.S.Bacha. We wszystkich utworach z dużym powodzeniem wystąpili soliści - Marta Gałecka, Janusz Przydworski i Artur Komorowski.

Stały skład zespołu został w piątkowym koncercie wzmocniony przez dwóch muzyków z Warszawy, grających na perkusji i drugim kontrabasie.

Po premierowych wykonaniach przyszedł czas na szlagiery. Orkiestra przypomniała dobrze znane utwory: taniec węgierski Brahmsa, czardasza Montiego i walca J.Strausa. Wcześniej natomiast zespół wykonał dwie znane kolędy.

Koncert zakończył się wielkimi brawami i prośbami sali o bisy, bisy jak najbardziej zasłużone.

Tydzień wcześniej w Klubie Nauczyciela odbył się koncert uczniów Ogniska Muzycznego, którym również kieruje Mieczysław Nowacki. Wystąpiło blisko 40 dzieci, prezentując swoje osiągnięcia.

Młodzi muzycy po występie obdarowani zostali przez św.Mikołaja, za którego podziękowania wdzięczni rodzice kierują do szefowej Klubu Nauczyciela - Janiny Niedzieli i dyrektora Ogniska.

Jolanta Sosnowska

Muzealny kiermasz książki historyczno-wojskowej

Muzeum Ziemi Sochaczewskiej i Pola Bitwy nad Bzurą zaprasza szerokie grono miłośników historii i militariów na kiermasz książki historyczno-wojskowej warszawskiego wydawnictwa "Bellona", które w tym roku obchodzi 55-lecie obecności na polskim i międzynarodowym rynku wydawniczym.

Muzeum Ziemi Sochaczewskiej z D.W. "Bellona" współpracuje od kilkunastu lat. Dzięki tej współpracy mamy możliwość częstej prezentacji nowości wydawniczych.

W obecnej chwili prezentujemy aktualne nowości książkowe skierowane praktycznie do wszystkich odbiorców dobrej książki historyczno-wojskowej.

Obok wcześniejszych serii wydawniczych, jak np. "Historyczne Bitwy", "Bitwy - Kompanie - Wojny" czy "Kulisy wywiadu i kontrwywiadu" wydawnictwo przygotowało nowe serie wydawnicze m.in.: "1000 ciekawostek", "Wojownicy" czy "Techniki walki".

Z najbardziej znanej i poczytnej serii "Historyczne Bitwy" dostępna jest publikacja P. Dróżdża "Borodino 1812". Tematem jej jest tło, strategia i przebieg bitwy, która otworzyła wojskom Napoleona drogę do Moskwy.

Z popularnej dokumentacyjnej serii "Bitwy - Kompanie - Wojny" polecam dwie popularnonaukowe monografie: D.Fierli "Wojna burska 1899-1902", P.Kucharskiego "Zair 1996-1997".

Serię "Techniki walki" reprezentuje publikacja tłumaczona z języka angielskiego pt. "Techniki walki grenadierów pancernych" bogato ilustrowana zdjęciami.

"Brunatną serię - Narodziny zła" reprezentuje książka W.Venhor'a "Straufenberg - symbol oporu". W najbliższym czasie ukaże sie książka pt. "Wehrwalff".

Ciekawą publikacją jest też opowieść autorstwa Z.Truszczyńskiego "Afrykańskie wędrówki z Legią Cudzoziemską".

Miłosnikom szeroko pojętego lotnictwa polecam trzy pozycje: "Na skrzydłach huraganu", "Wielkie bombowce świata" oraz "Śmigłowce" z przepięknymi rysunkami i historycznymi zdjeciami tematycznymi.

Z serii "Wielkie Bitwy - Wielcy Dowódcy" mamy dwie bardzo dobre monografie związane z II wojną światową: "Bitwa o Ardeny" oraz "Żukow - jeden z najwybitniejszych dowódców radzieckich z lat 1939-1945".

Oprócz tego polecam: "Ilustrowaną historię motocykli", "Broń strzelecką XX wieku oraz pracę G. Górskiego pt.: "Wrzesień 1939 - rozważania alternatywne" oraz inne.

W najbliższym czasie będziemy mieli kilka "gorących" nowości, m.in.: R.Wójcika "Łowcy potworów", H.Socha "Miecze japońskie nihonto" oraz dwie monografie związane z Powstaniem Warszawskim: "Zgrupowanie Chrobry II" oraz "Obrona w konspiracji i Powstaniu Warszawskim".

Zapraszamy do odwiedzenia budynku Muzeum i bliższego zapoznania się z książkami, które są aktualnie w sprzedaży.

Ryszard Konarski

SOCHACZEWIANIN ROKU 2002

NOMINACJE

Bogusław Kwiatkowski

- historyk i dziennikarz, nauczyciel sochaczewskiego LO im. F.Chopina, autor książek propagujących historię regionu i świata

Znaczący sukces odniosła ostatnia publikacja Bogusława Kwiatkowskiego "Poczet faraonów", która doczekała się w przeciągu kilku miesięcy dwóch wydań, przez znane "Iskry". Otrzymała również pozytywne recenzje, m.in. w "Gazecie Wyborczej", a w anglojęzycznym kwartalniku "Polish Culture" przedstawiono ją jako wydarzenie literackie i wydawnicze, stawiając tuż obok "Słownika ojczyzny polszczyzny" prof. Jana Miodka.

Obecnie Bogusław Kwiatkowski pracuje nad książką "Mumie - pragnienie nieśmiertelności", a w ramach pracy doktorskiej opracowuje monografię Sochaczewa.

Joanna Niewiadomska-Kocik

- dyrektor Państwowej Szkoły Muzycznej I i II st. w Sochaczewie

Z inicjatywy pani dyrektor powołano do życia Stowarzyszenie Przyjaciół Państwowej Szkoły Muzycznej, dzięki któremu znacznie poszerzyła się oferta edukacji muzycznej tej placówki. Dzięki niej również w ubiegłym roku zaczęły odbywać się cieszące się popularnością letnie koncerty plenerowe na specjalnie wybudowanym tarasie, po raz pierwszy pojawił się festiwal fletowy dla uczniów z okręgu warszawskiego i po raz pierwszy szkoła obchodziła swoje święto, czyli Dzień Frycka.

Można powiedzieć, że dyrektor Joanna Niewiadomska-Kocik wprowadziła jakby nowego ducha w mury szkoły, która jest teraz bardziej otwarta na wiele nowych inicjatyw. Udało się mianowicie osiągnąć atmosferę przychylną kreatywności, co przekłada się na bogatą działalność artystyczną i wyniki osiągane przez uczniów tej szkoły.

Janusz Piechna

- trener UKS "Siódemka"

Janusz Piechna, trener judo, w piątym roku szkolenia uczniowskiego Klubu Sportowego "Siódemka", a więc w 2002 r. doczekał się wielu ważnych sukcesów zawodników na turniejach i zawodach mistrzowskich judo w kraju i za granicą. Jak sam mówi, praca z dziećmi i młodzieżą to jego pasja, na którą jest skazany, pomimo, że jest to zajęcie całkowicie społeczne. I nie dość, że za swoją pracę nie bierze wynagrodzenia, to jeszcze do klubu niejednokrotnie dokłada. Swoim uporem i zaangażowaniem doprowadził do tego, że z sochaczewską "Siódemką" liczą się najsilniejsze ośrodki judo w Polsce. Ponieważ medale na Mistrzostwach Polski już są, teraz Janusz Piechna myśli o pierwszych sochaczewskich olimpijczykach i medalach na tej najważniejszej sportowej imprezie.

Jolanta Popiołek

- Senator RP

Pierwszy wielki sukces pani Senator to oczywiście wygranie wyborów parlamentarnych, w wyniku czego Sochaczew zyskał osobę, która autentycznie i na co dzień dba o swoich wyborców. Jej aktywna pomoc zaznaczyła się w rozwiązywaniu problemów osób indywidualnych i instytucji. Dzięki niej dodatkowe pieniądze uzyskał Miejski Ośrodek Pomocy Społecznej oraz Szkoła Podstawowa nr 7 na niezbędny remont. Nie dopuściła do likwidacji Ośrodka Doskonalenia Rolniczego w Bielicach, w wyniku której 60 osób straciłoby miejsce pracy. Była negocjatorką przy rozwiązywaniu konfliktu wysypiska śmieci w gminie Nowa Sucha . Te i wiele jeszcze innych działań świadczą o tym, że pani Senator rzeczywiście interesuje się problemami naszego miasta i powiatu.

Sylwester Rożdżestwieński

- znany sportowy działacz i dziennikarz

Sylwestra Rożdżestwieńskiego zaliczyć można do najpopularniejszych sochaczewian. Znany jest nie tylko w mieście, ponieważ prowadzi konferansjerkę zawodów sportowych i festynów w całym kraju. Wiele z nich przypada na nasz powiat i, co najważniejsze, wszędzie, gdzie się pojawi, spotyka się z dowodami przyjaźni. Można nazwać go chodzącą encyklopedią sportu, co istotne również gminnego. Zna dokonania uczniów nawet z małych wiejskich szkółek, o każdym startującym w zawodach ma zawsze coś ciekawego do powiedzenia, czym zjednuje sobie sympatię wielu osób. Jak sam twierdzi, w ciągu 40 lat pracy z mikrofonem poprowadził społecznie około 500 imprez na terenie miasta i naszego powiatu.

Joanna Szymańska

- wójt gminy Młodzieszyn

Największym osiągnięciem 2002 roku pełniącej swą funkcję już 12 lat Joanny Szymańskiej jest oddana 28 listopada Obwodnica Młodzieszyna, a co się z tym wiąże modernizacja drogi krajowej nr 50, budowa ronda w Janowie-Ruszkach, wykonanie chodników w Młodzieszynie i Janowie.

Bardzo istotny to sukces zważywszy, że na obwodnicę latami czeka wiele dużych miast, które Młodzieszyn wyprzedził. Wcześniej natomiast Joanna Szymańska doprowadziła do budowy dwóch mostów na Bzurze, wybudowała szkołę w Janowie-Ruszkach, a obecnie już na ukończeniu jest dokumentacja oczyszczalni ścieków.

Dorota Śliwicka

- lekarz specjalista chorób wewnętrznych i chorób płuc, dyrektor Stacji Dializ w Sochaczewie.

Niewątpliwą zasługą dr Doroty Śliwickiej jest dobre funkcjonowanie wyposażonej w najnowszy sprzęt sochaczewskiej Stacji Dializ z fachowym zespołem medycznym, który dializuje ponad dwudziestu pacjentów. Spotykają się oni tu z niemal rodzinną atmosferą sprawiającą, że czują się w sochaczewskiej placówce jak w domu i odchodzą w niej nawet wspólnie urodziny i święta.

Ale największym osiągnięciem naszej Stacji i jej dyrektora był oczywiście pierwszy udany przeszczep nerki pacjentowi z Teresina. Dializowany u nas i tu przygotowany do operacji chory dziś już może żyć normalnie, bez ciągłych uciążliwych dializ .

Barbara Zduńczak

- inicjatorka i założycielka "Grupy Wsparcia dla opiekunów z chorobą Alzheimera".

Jak mówi Barbara Zduńczak, chodzi tu głównie o to, aby opiekunowie chorych poprzez wzmocnienie własnej osobowości, większą wiedzę o chorobie i metodach pomocy mogli z lepszym skutkiem troszczyć się o swoich bliskich. W Grupie uczy się również ćwiczeń rehabilitacyjnych pozwalających chorym jak najdłużej utrzymać sprawność. Barbara Zduńczak planuje otwarcie świetlicy pobytu dziennego dla chorych, w której mogliby oni okresowo przebywać pod nieobecność swoich opiekunów. Poza tym stara się pomagać organizując badania przesiewowe pozwalające na wczesne wykrycie zaburzeń pamięci charakterystycznych dla tej choroby i wydłużyć chorym świadome życie.

Zespół o Wdzięcznej Nazwie

- czyli Asia Kwiatkowska, Leszek Lewicki, Sławek Wódka i Jarek Sitarz, pracownicy ośrodków kultury.

Występujący pod egidą Teresińskiego Ośrodka Kultury Zespół o Wdzięcznej Nazwie powstał w 2001 r. i już po dwóch miesiącach grania zdobył GRAND PRIX na swym pierwszym festiwalu "Bezan" w Tarnowie. Wtedy to, w świecie piosenki żeglarskiej uznano, że wreszcie pojawiło się nowe brzmienie i nowy styl muzyczny. Przez półtora roku grania zespół wywalczył wiele nagród i wyróżnień. W 2002 roku to I miejsce na festiwalach: Ballady Morskiej i Pieśni Kubryku - Bełchatów, "KOPYŚĆ 2002" w Białymstoku, "KUBRYK 2002" w Łodzi, nagroda za NAJLEPSZT DEBIUT na "SHANTIES 2002 w Krakowie oraz GRAND PRIX "WIATRAK 2002" w Świnoujściu. Teraz Zespół o Wdzięcznej Nazwie planuje nagranie płyty.

pab

Ziemia Sochaczewska

Typuję do tytułu „Sochaczewianin Roku 2002" następującą osobę:

. . . . . .

Imię, nazwisko i adres głosującego . . . . . .

. . . . . .

. . . . . .

SOCHACZEWIANIN ROKU 2002

Sukces zaczyna się w przedszkolu

Rok 2003 ma być rokiem szczególnym dla ludzi niepełnosprawnych, czy takim będzie, należałoby spytać samych zainteresowanych. Mój własny i również osobisty kontakt z tą grupą ludzi, a właściwie dzieci, rozpoczął się bardzo dawno temu, tj. w 1985 roku, gdy jako świeżo upieczona maturzystka podjęłam się pracy wychowawcy na obozie dla dzieci specjalnej troski ze szkoły życia w Warszawie. Kilka lat później miałam możliwość pracy w dużym domu opieki społecznej, gdzie spotkałam moich obozowych podopiecznych jako mieszkańców tej placówki. Towarzyszyła mi radość ze spotkania a jednocześnie zadawałam sobie pytanie - dlaczego nie pokierowano edukacją tych ludzi tak, aby mogli samodzielnie żyć, uczyć się i pracować, a przez te wartości poczuć, że życie ma sens.

Obecnie pracuję w Miejskim Przedszkolu nr 4 z grupami integracyjnymi w Sochaczewie, jedynej tego typu placówce w naszym powiecie. Teraz już wiem, jak ważną sprawą jest wyrównanie szans edukacyjnych i przygotowanie dziecka niepełnosprawnego do samodzielnego życia, tu nie wystarczy jeden światowy rok, nie wystarczą fundusze, programy dla dorosłych czy supernowoczesne ośrodki opiekuńcze.

Sukces rozpoczyna się dla każdego z chwilą przyjścia na świat, zaś pierwsze 6 lat życia dziecka to czas, gdy kształtują się podstawy całej naszej przyszłej edukacji. To właśnie wówczas dziecko, jeśli stworzy mu się po temu idealne warunki, zdobywa wiedzę i umiejętności, które stanowią solidny fundament jego dalszej nauki, uczy się języka i wyrażania własnych emocji, tworzy więzi z rówieśnikami, nabywa umiejętności społecznych, które umożliwią mu znalezienie swojego miejsca w środowisku szkolnym i społeczeństwie. Takimi warunkami dysponuje nasza placówka, zatrudnieni specjaliści: logopeda, reedukator, surdopedagog, brak barier architektonicznych, specjalna kuchnia dla dzieci z dietami bezglutenową i bezmleczną, przestronne sale, a przede wszystkim miła, domowa atmosfera w małych grupach. To właśnie w przedszkolu zdobywa pierwsze doświadczenia, dzięki którym poznaje podstawy liczenia, czytania oraz pisania, a także uczy się rozwiązywać problemy i podejmować decyzje - uczy się myśleć i rozumieć.

Aby moje rozważania nie były czysto teoretyczne, to wspomnę w tym miejscu, iż nasi absolwenci nie zostali skazani na izolację w domu, a rozpoczętą u nas edukację kontynuują w kl.I - integracyjnej, gdzie, dzięki wspaniałym i kompetentnym pedagogom, ich sukces rozpoczęty w naszej placówce może być kontynuowany.

Małgorzata Walczak

Gra muzyka

CZY TO CZEGO SŁUCHASZ, SPRAWIA, ŻE JESTEŚ IDIOTĄ

Czym dla nas, młodych ludzi jest muzyka? Sposobem za życie, czy może chwilą rozrywki? Niezależnie od tego jak sam(a) odpowiesz sobie na to pytanie, masz z pewnością świadomość, że muzyka w jakiś sposób, często definiuje swoich słuchaczy. Nie wiesz o czym mówię? Już wyjaśniam. Weźmy na przykład "dicho". Słuchający tej muzyki to najczęściej nażelowani dresiarze, bywalcy dyskotek, którzy bardzo źle się czują, jeśli przynajmniej raz w tygodniu nie stłuką w dziesięciu kogoś słabszego. Taki drech nie lubi myśleć, nie zastanawia się nigdy co robi, więc "dicho", jako nie zmuszające do myślenia, bardzo mu odpowiada. Z mojej strony zero szacunku dla tej muzyki i dla jej namietnych słuchaczy. Nie zapomnę też nigdy, jak po jednym koncercie, opodal wyjścia ze "Spodka" (katowickiego, nie UFO) grupa podpitych dresiarzy zaczepiła neometala. Jakież było ich zdziwienie, gdy murem stanęło naprzeciw nim około dwustu długowłosych, ubranych na czarno kolesi. Dresiarze nagle się skurczyli i zaczęli uciekać lotem błyskawicy. Chyba to najlepiej świadczy, jakimi ludźmi są zazwyczaj wyznawcy "dicho". Popularność tę podtrzymuje niewzruszenie, w sobie tylko znanym celu, kilka gazet piszących o niczym, o których Kazik Staszewski zwykł mawiać: "Kto się tam ukazuje, tego ja nie szanuję".

POP-u słuchają w większości podlotki w wieku od dwunastego do piętnastego, skrajnie szesnastego roku życia. Słowem dzieci, które są jeszcze za młode, by zrozumieć jakieś głębsze przesłanie. Obwieszają więc swoje pokoje plakatami przeróżnych Enrików Iglesjasów, niekoniecznie dlatego, że któryś z nich potrafi śpiewać, ale dlatego, że podobno są "zabójczo" przystojni. Wielbicielka POP-u jest zazwyczaj święcie przekonana, że któryś z jej idoli przyjedzie kiedyś do Polski, by zabrać ją, jego zagorzałą wielbicielkę, do USA i tam ją poślubi, ot dziecięce mrzonki. Kiedyś dziewczynki marzyły o księciu z bajki, dziś rolę tego księcia przejęli członkowie rozmaitych, mniej lub bardziej poronionych bojsbendów, a POP nieskrępowanie na tym żeruje. Problem zaczyna się dopiero, gdy dziewczynka nigdy nie wyrośnie z podziwu dla Natalii Kukulskiej i nadal czyta pisma o niczym. Powoduje to spore zwichnięcie osobowości takiej, już niemłodej dziewczyny. POP to moim zdaniem nawet nie muzyka, ale jakiś odmóżdżający produkt dla mas, a twórcy tego produktu, najwyraźniej postanowili nie zwracać uwagi na to, że w opinii krytyków są sprzedajnymi prostytutkami wszędzie wpychającej się komercji.

Na szczęście ostatnimi czasy pojawił się na naszym rynku HIP-HOP. Muzyka prawdziwa, mówiąca o czymś. Kuba Wojewódzki nazwał HIP-HOP "muzyką młodej Polski". Artyści z jej kręgu potrafią w kilku skomplikowanych zda opisać całą prawdę o młodego człowieka. HIP P-owcy to miłe chło świadomi jednak beznad ności otaczającego ich św Świadomi tego, że są prz ną generacją. Zawsze trz ją się w zgranej paczce, r palą zioło, razem piją i r są w stanie wiele zm w tym kraju, o ile zechca

Podczas gdy powsta i zmieniały się kier w muzyce jedno pozosta niezmienne. Metal. Ostre rowe brzmienie, perkusja bijająca rytm. Szczerze wiąc to właśnie mnie wy wało. Trudno mówić o ja ideologii Metali. "Well I I feel; On my way; You your eyes, scared to t You might see; A world spend more to kill tha cure; Living, writting, ased, so unpure" - A nati fire, MACHINE HEAD kawałek mówi napr dużo o tym, jak Metalc postrzega życie. My ni steśmy wcale zagorzałym tanistami, ani zgrają ch nów żłopiących litry Razem z PUNK-rokow i HIP-HOP-owcami star my chyba jedyną świa część społeczeństwa po go. I to tyle na ten tema stanów się dobrze, czy to go słuchasz nie służy oc ceniu Twojej uwagi od m nia i dlaczego tak nie puszczanych w radiach c lewizji kawałków mówi prawdę o życiu.

det

"Frycek" Gazetka Szk ZSO im. F.Chopina w S czewie

Wędrówki przez XX wiek

Rok 1913

Pod koniec stycznia następuje otwarcie Teatru Polskiego w Warszawie. Wystawiono "Irydiona" Zygmunta Krasińskiego z Józefem Węgrzynem w roli głównej. Podziwiano nie tylko wspaniałą grę aktorów, ale też i scenę obrotową - pierwszą w Polsce. W teatrze "Nowości" oklaskiwano młodą tancerkę Apolonię Chałupiec, która wkrótce jako Pola Negri stanie się gwiazdą Hollywoodu.

Powstają nowe wytwórnie filmowe: "Muza" i "Leopolia" we Lwowie i "Kosmo-film" w Warszawie. W pierwszej połowie roku na ekrany kin wchodzi "Qvo vadis" - Henrykowi Sienkiewiczowi zgotowano w kinie krakowskim ogromną owację, krytycy byli zachwyceni.

Tadeusz Boy-Żeleński, pisarz i krytyk, wydaje "Słówka", zbiór wierszowanych utworów satyryczno-kabaretowych, artystyczny dokument życia społecznego, obyczajowego i kulturalnego Krakowa z początków XX wieku.

Stanisław Bugaj

VIDEO

FACECI W CZERNI 2

- komedia sf.
Reż. Barry Sonnenfeld
Wyst. Tommy Lee Jones, Will Smith, Lara Elynn Boyle.

Agenci K i J usiłują przeszkodzić demonicznej kosmitce Laurann w odszukaniu magicznego, dającego władzę nad światem - światła Zarthy. Faceci w czerni odmawiają. Mija 25 lat.

Film trochę rozczarowuje. Odpadł element zaskoczenia obecnością kosmitów w ludzkiej skórze. Fabuła nie za mocna, mało dowcipu , słaba intryga. Całość trwa 88 minut. Najlepsze elementy filmu to gadający Mops i najnowszy model Mercedesa, którym jeździ J .

Na uznanie zasługuje jednak kreator kosmitów, ekipa od efektów oraz muzyka Danny'ego Elfmana.

1. WŁAMANIE NA ŚNIA NIE- akcja/kom.(B. Will B.B. Thornton)
2. BLADE - WIECZNY ŁOWCA 2- horror(W.Sn pes)
3. NIEWIERNA - dramat(R.Gere, D.Lane)
4. KATE I LEOPOLD- ko dia(M.Ryan, H.Jackma
5. BYLIŚMY ŻOŁNIERZ MI- wojenny (M.Gibson S.Elliot)

Nowości dostępne również na płytach D
Wyp. kaset video, ul Maja 18.

Listy do redakcji

Miałam ten niewątpliwy zaszczyt być pacjentką oddziału położniczego Szpitala w Sochaczewie. W tych kilku zdaniach chcę wyrazić swoje odczucia i zarazem podziękowania za opiekę, jaką tu miałam.

Pierwszy syn przyszedł na świat w Warszawie, w szpitalu gdzie pracowałam przez 10 lat jako położna w sali porodowej. Teraz przeprowadziliśmy sie w okolice Łowicza i do "mojego" szpitala jest trochę daleko. Rozważaliśmy z mężem różne możliwości i odwiedzaliśmy okoliczne szpitale. Dodatkowym obciążeniem dla mnie było ukończenie poprzedniej ciąży cięciem cesarskim w II okresie porodu z powodu dysproporcji główkowo-miednicowej. Miałam świadomość tego, że ten poród może zakończyć się tak samo. Dlatego szukaliśmy oddziału blisko naszego miejsca zamieszkania, gdzie spotkałabym się z fachowością personelu, co daje poczucie bezpieczeństwa, a zarazem z serdecznością i życzliwością.

Wtedy jeszcze postanowiliśmy odwiedzić szpital w Sochaczewie i pomyślałam o panu ordynatorze dr. K.Sankiewiczu. Kilka lat razem pracowaliśmy, więc może mnie będzie pamiętał i miał dla mnie chwilę czasu. Pomimo, że przyjechaliśmy z mężem bez umawiania się, przyjął nas bardzo ciepło i poświęcił swój czas na rozmowę z nami i pokazanie oddziału. Rozwiał wszelkie moje wątpliwości i dał poczucie bezpieczeństwa, którego szukam w innych szpitalach. Po tym spotkaniu nie miałam już wątpliwości, gdzie nasze dziecko się urodzi. Oddział bardzo się nam podobał. Wszędzie czysto, schludnie, przytulne sale z toaletą i prysznicem, cicho i spokojnie. Takie drobiazgi są potrzebne. Bardzo podobała się nam sala porodów rodzinnych, a największe wrażenie zrobiła wanna, która jest bardzo pomocnym sprzętem w czasie skurczów.

Teraz, gdy nasze dziecko już się narodziło, cieszę się, że wybraliśmy ten oddział. Znaleźliśmy tu wszystko, co jest potrzebne rodzącej: fachowość i życzliwość personelu. Wszyscy starali się mi pomóc, aby ten czas pobytu w szpitalu upłynął na miłych wspomnieniach z mojego w nim pobytu. Nie czułam się ani razu w ciagu tych kilku dni jak intruz, który przeszkadza w pracy. Jeszcze jedną rzeczą bardzo cenną dla mnie było to, że w krótkim czasie po operacji przyniesiono mi dziecko i mogłam się z nim nie rozstawać aż do wypisu. Wszystkie badania i zabiegi pielęgnacyjne były wykonywane na sali. Nie musiałam prosić nikogo, abym przez chwilę mogła zobaczyć i przytulić swoje dziecko, ono ze mną było i mogłam je karmić piersią, przewijać i przytulać bez ograniczeń.

Porównujac moje oba pobyty w szpitalu po porodzie, ten oceniam o wiele lepiej. Gdy ktoś zapyta czy polecam ten szpital jako miejsce przyjścia na świat, bez chwili wahania powiem: tak!

Jest to szpital przyjazny rodzącej, dziecku, rodzinie.

Bardzo serdecznie dziękuję za opiekę całemu personelowi, za czas mi poświęcony i wszelką pomoc.

Z wyrazami uznania wdzięczna pacjentka

Anna Kaniewska.

Aleksander Jagiellończyk

Lata panowania 1501 -1506

Czwarty syn Kazimierza Jagiellończyka i Elżbiety Rakuszanki. Żona Helena córka wielkiego księcia moskiewskiego Iwana III. W 1492 roku obrany wielkim księciem litewskim, co praktycznie oznaczało zerwanie unii z Polską. Na Litwie dał się poznać jako dobry gospodarz, popierał rozwój miast, zbudował między innymi piękny kościół św. Anny w Wilnie. Prowadził niefortunnie wojny z Moskwą i nawet politycznie zawarte małżeństwo z Heleną nie uchroniło Litwy od znanych strat terytorialnych na wschodzie. Te niepowodzenia doprowadziły do zbliżenia z Polską, dlatego zabiegając po śmierci Jana Olbrachta o tron polski, wydał w 1501 roku w Mielniku przywilej, faworyzujący możnowładców, który oddawał władzę w ręce senatu. Spotkało to się z oporem średniej szlachty, która doprowadziła na sejmie w Piotrkowie (1504) do zakazu łączenia stanowisk i ograniczenia rozdawania królewszczyzn, a rok później na sejmie w Radomiu do uchwalenia konstytucji nihil novi, która stała się podstawą polskiego parlamentaryzmu. Odtąd bez zgody trzech stanów sejmowych: króla, senatu i izby poselskiej nie można ustanawiać nowych praw ani podatków. Aleksander nie był wybitnym władcą, ale umiał dobierać sobie dobrych doradców, wśród których znalazł się kanonik wileński, a później biskup płocki Erazm Ciołek oraz kanclerz, późniejszy prymas i kardynał Jan Łaski, najwybitniejszy mąż wczesnego Odrodzenia w Polsce. Jego autorstwa był zatwierdzony w 1606 roku jednolity kodeks praw ówczesnej Rzeczpospolitej zwany Statutem Łaskiego. Aleksander zmarł bezpotomnie w wyniku nabawienia się świeżo przyniesionej do Polski, bardzo zjadliwej choroby francuskiej.

Medale

W 1979 roku ukazał się kolejny medal emitowany przez Polskie Towarzystwo Numizmatyczne w Warszawie autorstwa Witolda Korskiego. Na awersie znajduje się półgrosz litewski, a na rewersie scena obrad sejmowych według ryciny z dzieła Jana Łaskiego. W centrum widać króla siedzącego na tronie w otoczeniu senatorów i posłów. U góry herby Polski i Litwy, a wokół herby ziemskie.

W 1982 roku PTTK w Chełmie wydało medal przedstawiający na awersie głowę króla 3/4 w lewo, a na rewersie herb Orchówka i napis ORCHÓWEK UZYSKAŁ PRAWA MIEJSKIE W 1506 r.

Autor Jerzy Jarnuszkiewicz. Oba medale mają średnicę 70 mm i zostały wybite w wersji srebrzonej i brązowej.

W 1993 roku kancelaria Senatu RP wyemitowała dwa medale w kształcie protokąta 56x70 mm. Na awersie znajduje się orzeł w koronie i napis SENAT RP DOBRO RZECZPOSPOLITEJ NAJWYŻSZYM PRAWEM, a na rewersie Aleksander Jagiellończyk w otoczeniu sejmu według drzeworytu z 1506 roku. Drugi medal różni się od pierwszego tylko umieszczeniem na awersie daty 1493-1993. Oba medale ukazały się w wersji srebrzonej i brązowej. Autor Tadeusz Tchórzewski. Kolejny medal z serii królów i książąt polskich, wydawanej przez PTN w Koszalinie ukazał się w 1996 roku. Na awersie umieszczono siedzącą postać króla według Jana Matejki, a na rewersie kościół św. Anny w Wilnie. Medal autorstwa Ewy Olszewskiej - Borys o średnicy 70 mm został wybity w wersji srebrzonej i brązowej.

Filatelistyka

Poczta Polska kontynuując emisję "Poczet królów i książąt polskich według Jana Matejki" wydała w 1997 roku znaczek o nominale 60 gr, a rok później całostkę - kopertę z wydrukowanym znaczkiem o nominale 55 gr. W 1998 roku ukazała się na Białorusi całostka - koperta, na ilustracji której umieszczono popiersie Aleksandra, herb i kościół oraz napis: 500 lat nadania Połockowi prawa magdeburskiego.

Stanisław Duński

Ferie w Gminnej Bibliotece Publicznej w Rybnie

Łamisłówka - turniej językowy dla gimnazjalistów, 28.01. (wtorek) godz.10.00-13.00

Jestem ilustratorem bajki - warsztaty plastyczne, 29.01. (środa) godz.10.00-13.00 - szkoła podstawowa

Lekarz książek - zajęcia introligatorskie, 30.01. (czwartek) godz.10.00-13.00 - szkoła podstawowa i gimnazjum

Poznaj świat - warsztaty czytelnicze, 31.01. (piątek) godz.10.00-13.00 - szkoła podstawowa i gimnazjum

Brzydkie kaczątko - co z niego wyrosło? Zajęcia plastyczne, 3.02. (poniedziałek) godz.10.00-13.00 - szkoła podstawowa

Czy znasz swoje miasto - konkurs z historii i zabytków Sochaczewa. Zbiory regionalne naszej biblioteki, 4.02. (wtorek) godz .10.00-13.00 - szkoła podstawowa i gimnazjum

Turniej gier stolikowych - zabawy i gry planszowe, 5.02. (środa) godz.10.00-13.00 - szkoła podstawowa i gimnazjum

Historia o dużym chłopcu - czy można dobrze się bawić będąc dorosłym?, 6.02. (czwartek) godz.10.00-13.00 - szkoła podstawowa i gimnazjum

Potęga miłości - czy miłość może trwać wiecznie - spotkanie dyskusyjne, 7.02. (piątek) godz.10.00-13.00 - gimnazjum

HOROSKOP

Baran 21.III. - 20.IV.

Wreszcie będziesz mógł rozwinąć skrzydła! Pojawi się możliwość przeprowadzenia istotnych i korzystnych zmian - mogą one dotyczyć w równym stopniu pracy zawodowej, co spraw osobistych. W najbliższych dniach spłyną na ciebie nagrody i zaszczyty. Twoje długoletnie zaangażowanie w sprawy zawodowe wreszcie zostanie docenione - i bardzo dobrze! Ty jednak powinieneś się pilnować, by nie spocząć na laurach.

Byk 21.IV. - 21.V.

Nie ominą cię codzienne przyziemne sprawy. Jeśli poświęcisz im więcej uwagi, możesz być pewien, że wyjdziesz na prostą. Ponadto podjęte w tym czasie decyzje będą niezwykle trafne. Nie daj się ponieść nadmiernej ambicji, bo... wywiedzie cię na manowce. Teraz lepiej być pokornym, zakasać rękawy i robić to, co do ciebie należy. A wtedy masz szansę, za jakiś czas, na docenienie swoich wysiłków.

Bliźnięta 22.V. - 21.VI.

Nadszedł czas na radykalne zmiany w życiu Bliźniąt. Jeśli odważysz się skoczyć na głęboką wodę - nie pożałujesz! Na nowo nadasz swemu życiu sens, wytyczysz nowe cele. Twoja doskonała forma sprawi, że nie będzie przeszkód nie do pokonania. W pracy pomyślny okres. Bez trudności poradzisz sobie z rutynowymi obowiązkami. Być może nawiążesz nowe kontakty z ludźmi z branży, co może wiązać się z podróżą. Uzyskasz też poparcie dla własnych starań dość wpływowych osób.

Rak 22.VI. - 22.VII.

Drogi Raku, w najbliższych dniach planety zadbają o twój spokój. Nie grożą ci żadne niespodziewane sytuacje, których tak nie znosisz. Z poczuciem dobrze spełnionego obowiązku możesz teraz odpocząć od codziennych spraw, nie zamartwiając się, że pod twoją nieobecność coś pójdzie nie tak. Nie będziesz raczej w nastroju do wytyczania sobie nowych celów i kreślenia ambitnych planów. Ale przebywanie wśród ludzi z pomysłami może podziałać na ciebie niezwykle inspirująco.

Lew 23.VII. - 22.VIII.

Nadchodzący tydzień może stać się dla ciebie najwspanialszym okresem w całym roku, o ile... nie zabraknie ci odwagi. Jeśli chcesz zmienić swoje życie, rozpocząć ważny projekt czy zrobić coś, o czym marzyłeś - do dzieła! To właściwy moment! Gwiazdy obdarzą cię niewiarygodną energią, która sprawi, że z łatwością poradzisz sobie nawet z najtrudniejszym zadaniem. Jeśli pojawią się przeszkody - nawet ich nie zauważysz, bo będziesz parł do przodu niczym burza. Uwaga! Nie staranuj kogoś na drodze.

Panna 23.VIII. - 22.IX.

Nie będziesz w nastroju do podejmowania zdecydowanych działań. Spróbuj raczej ten czas przeznaczyć na refleksję, postaraj się nakreślić nowe plany. Już wkrótce ze zdwojoną energią wprowadzisz w czyn swoje przemyślenia i zamierzenia. Trudno będzie cię nazwać tytanem pracy, ale - z drugej strony - nie sposób być ciągle na pełnych obrotach! Jeżeli na samą myśl o liście obecności dostajesz gęsiej skórki, to znaczy, że zżera cię stres, na który jedyną receptą jest odpoczynek.

Waga 23.IX. - 23.X.

Fantastyczna forma, wyostrzony dowcip, wdzięk i powab - to twoje nieocenione atuty na teraz. Wszędzie, gdzie tylko się pojawisz, wzbudzisz zainteresowanie otoczenia, a każda sprawa, za którą się zabierzesz, doczeka się szczęśliwego zakończenia. Spodziewaj się świetnej passy zawodowej. To doskonały moment na zmianę pracy, o ile oczywiście już wcześniej to rozważyłeś. Duża siła przekonywania i pewność siebie pomogą ci nie tylko w rozmowie z przyszłym pracodawcą, ale także w zupełnie nowym zespole.

Skorpion 24.X. - 22.XI.

Niestety, drogi Skorpionie, planety zapowiadają lekki spadek formy. Staniesz się rozdrażniony, czego efektem mogą być nieporozumienia - jak liczne, to zależy od ciebie. Lepiej więc osoby wyraźne niesympatyczne omijaj z daleka. W pracy czeka cię trochę mniej obowiązków, dzięki czemu łatwiej zbierzesz myśli i przygotujesz się do przyszłych zadań, wytyczysz cele. To nie jest najlepszy moment, żeby rozmawiać o podwyżce albo awansie!

Strzelec 23.XI. - 21.XII.

Nadchodzący tydzień będzie sprzyjać wszystkim podróżującym Strzelcom. Wasze otwarte spojrzenie na świat sprawi, że wręcz łapczywie będziecie chłonąć wszystko, co nowe i nieznane. Tu, na miejscu, niestety, będzie już mniej ciekawie - będziesz musiał załatwić sprawę, z którą długo zwlekałeś. Staraj się jak najczęściej bywać wśród ludzi, jak najwięcej rozmawiać, bo z tego może dla ciebie wyniknąć wiele dobrego: na przykład propozycja ciekawszej pracy. Ucz się dyplomacji, może ci ona pomóc w realizacji swojego pomysłu.

Koziorożec 22.XII. - 20.I.

Najbliższe dni potoczą się spokojnie i raczej nie będziesz tęsknić za przygodami mrożącymi krew w żyłach. Będziesz w niezłej formie inteletualnej. Twoje myślenie stanie się bardzo kreatywne i pozwoli ci zaprezentować się z jak najlepszej strony. Postaraj sie jednak zapanować nad tą eksplozją pomysłów i nie angażuj się jednocześnie w kilka spraw naraz. W pogoni za nowym nie zapominaj o zakończeniu spraw, które zacząłeś.

Wodnik 21.I. - 20.II.

Życie dostarczy ci wielu wrażeń, nie wyłączając tych zapierających dech w piersi. Przyjdzie ci stanąć oko w oko z niecodziennymi sytuacjami, pojawi się wiele okazji, by zmierzyć się z własnymi słabościami, a także poznać nowych ludzi. To doskonały czas na podejmowanie nawet bardzo trudnych decyzji - na pewno będą niezwykle celne. Świetnie też poradzisz sobie z już rozpoczętymi projektami. Dzięki właściwej ocenie sytuacji wiele spraw uda ci się pchnąć do przodu.

Ryby 21.II. - 20.III.

Będziesz zmuszony włączyć piąty bieg, bo wiele spraw wymagać będzie załatwienia. Na dodatek przyjdzie ci się zmierzyć z nowym przedsięwzięciem, które trochę cię zaskoczy. W pracy dużo zajęć, które wymagać będą od ciebie pełnej mobilizacji sił. Nie odkładaj niczego na później, bo spiętrzenie problemów może zakończyć się dużym stresem. Jeśli należycie się zorganizujesz, będzie dobrze.

KRZYŻÓWKA nr 5

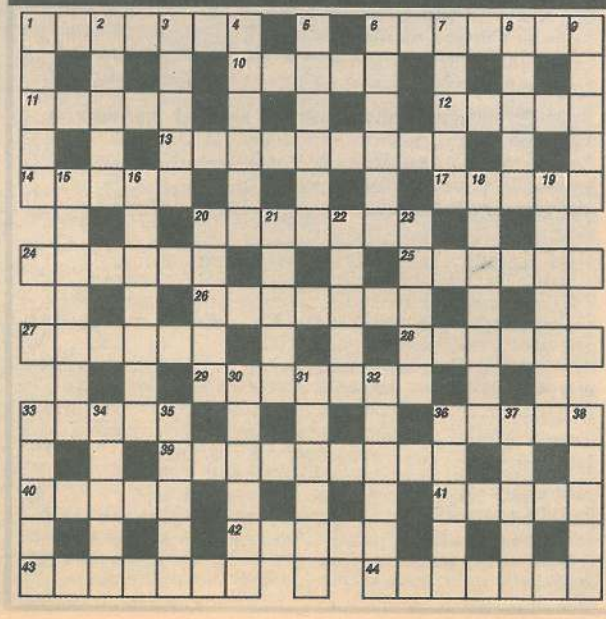

Poziomo:

1 - nowo powstała parafia w pobliżu Sochaczewa, **6** - poprzedza skok, **10** - wewnętrzny dziedziniec, **11** - nazwa nowej przychodni w Chodakowie, **12** - paciorek, **13** - kraina w Hiszpanii, **14** - bita droga, **17** - społeczność religijna, **20** - wybory, **24** - głębinowa skała, **25** - dawniej, luźna kobieca koszula, **26** - jedna z wysp Japonii, **27** - alkohol etylowy, **28** - forma monopolistycznego Związku Przedsiębiorstw, **29** - typ aktorki, **33** - miasto w Japonii, **36** - miasto nad Pilicą, **39** - ciasny kąt, **40** - rodzaj lustra, **41** - waluta Indii, **42** - członek SB, **43** - autobus wycieczkowy, **44** - oddział szpitalny.

Pionowo:

1 - panuje w kurniku, **2** - zwój papieru, **3** - szata liturgiczna, **4** - in. w pewnej odległości, **5** - kawiarniany mebel, **6** - typ, odmiana, **7** - zabronienie, **8** - niewiadoma, **9** - jednostka objętości, **15** - rzadkość, **16** - członek kapituły, **18** - funkcja asesora, **19** - można się nim łamać, **20** - rodzaj szala, **21** - grupa rządząca, **22** - rasa psa, **23** - imię żeńskie, **30** - pracownik giełdowy, **31** - koczownik z Azji i Afryki, **32** - rząd ptaków, **33** - odmiana pszenicy, **34** - szpieg, **35** - era dziejów Ziemi, **36** - rodzaj śruby, **37** - punkt o znanej wysokości n.p.m., **38** - zatoka Morza Czerwonego.

Spośród nadesłanych w przeciągu miesiąca prawidłowych rozwiązań jednej z zamieszczonych w tym okresie krzyżówek wylosujemy kartę, której nadawca otrzyma 50 zł. W związku z tym rozwiązania krzyżówek będziemy podawać w pierwszym numerze następnego miesiąca, wraz z nazwiskiem zwycięzcy. Zapraszamy do zabawy i życzymy powodzenia.

Spółdzielnia Mieszkaniowa Lokatorsko-Własnościowa w Sochaczewie przy ul.Piłsudskiego 26

OGŁASZA PRZETARG

na sprzedaż nieruchomości stanowiącej działkę nr 1430/1 o powierzchni 0,2217 ha, KW Nr 10654, zabudowaną pawilonem handlowym. Powierzchnia zabudowy 900 m^2, częściowo podpiwniczona (180 m^2) przy ul.Hubala, Sochaczew/Chodaków.

Oferty prosimy składać w sekretariacie Spółdzielni Mieszkaniowej L-W do dnia 21.02.2003 r. do godz.16.00, w zamkniętych kopertach z napisem:

przetarg

Zarząd Spółdzielni zastrzega sobie prawo do odwołania przetargu, o czym poinformuje zainteresowanych w prasie, jak też prawo do zamknięcia przetargu bez wybrania którejkolwiek z ofert.

Bliższych informacji można zasięgnąć w biurze Spółdzielni.

Rozstrzygnięcie przetargu nastąpi w dniu 28.02.2003 r.

ZS-216

Spółdzielnia Mieszkaniowa Lokatorsko-Własnościowa w Sochaczewie przy ul.Piłsudskiego 26

OGŁASZA PRZETARG

na sprzedaż mieszkania na warunkach spółdzielczego własnościowego prawa do lokalu, o pow.63 m^2 położonego na parterze budynku mieszkalnego wielorodzinnego przy ul.Żeromskiego 24/22.

Oferty prosimy składać w sekretariacie Spółdzielni Mieszkaniowej L-W do dnia 14.02.2003 r. do godz.16.00, w zamkniętych kopertach z napisem:

przetarg - mieszkanie

Zarząd Spółdzielni zastrzega sobie prawo do odwołania przetargu, o czym poinformuje zainteresowanych w prasie, jak też prawo zamknięcia przetargu bez wybrania którejkolwiek z ofert.

Bliższych informacji można zasięgnąć w biurze Spółdzielni w pokoju nr 9, lub telefonicznie pod numerem telefonu: (0-46) 862-39-49.

Rozstrzygnięcie przetargu nastąpi w dniu 21.02.2003 r.

ZS-215

Zakład Usług Pogrzebowych Sochaczew, ul.Trojanowska 89 Tel. 0-46 862-80-70

Odsprzeda

AUTOKARAWAN - AUTOSAN

Rok produkcji 1986

Można oglądać codziennie
Oprócz sobót i niedziel
W godz. 7.00-15.00
Do 10 lutego

ZS-212

KOMUNIKAT

Wójta Gminy Nowa Sucha

Stosownie do art. 18 ust. 2 pkt 6 ustawy z dnia 7 lipca 1994 r. o zagospodarowaniu przestrzennym (tekst jednolity w Dz.U. nr 15 z 1999 r. poz. 139, z późniejszymi zmianami)

podaje się do publicznej wiadomości,

że "Projekt zmiany miejscowego planu zagospodarowania przestrzennego Gminy Nowa Sucha" obejmujący przeznaczenie pod **powierzchniową eksploatację surowców mineralnych** fragmentów działek nr ewidencyjny **174 i 175 w Kozłowie Biskupim** oraz "Prognoza oddziaływania ustaleń w.w. zmiany planu na środowisko przyrodnicze" będą wyłożone do publicznego wglądu w dniach **29 stycznia - 19 lutego br. w Urzędzie Gminy, pok. 6, w godz. 8.00 - 15.00.**

Zgodnie z art. 23 ustawy każdy, kto kwestionuje ustalenia przyjęte w projekcie planu, może wnieść "protest".

Zgodnie z art. 24 ustawy każdy, którego interes prawny lub uprawnienia zostały naruszone przez ustalenia przyjęte w projekcie planu, może wnieść "zarzut".

Zainteresowani mogą zgłaszać protesty i zarzuty na piśmie z podaniem oznaczenia nieruchomości, której dotyczą, kierując je do Wójta Gminy w terminie nie dłuższym niż 14 dni po upływie okresu wyłożenia.

Wójt Gminy Nowa Sucha
Czesław Chodakowski

ZS-211

Drobne ogłoszenia

Usługi

- Żaluzje, Verticale, Rolety tekstylne, Rolokasety zewnętrzne. Kozłowski, Słowiańska 17, tel.862-98-20, 0-604-830-360. ZS-1
- Vertal - żaluzje - verticale antystatyczne - rolety tekstylne, zaciemniające - rolety antywłamaniowe. Producent, montaż, VAT. Tel. 0-602-736-692, 0-602-297-257. ZS-2
- **"Dominges" oferuje: ŻALUZJE, VERTICALE, PLISY, ROLETY, Tel. 0-602-762-141.** ZS-7
- **Autozłom**, kasacje pojazdów bez opłat, tel.(0-46) 861-94-66. ZS-4
- **Pranie** dywanów, wykładzin, tapicerek meblowych i samochodowych, tel.0-602-496-187. ZS-5
- **WIDEOFILMOWANIE + FOTOREPORTAŻE, ŚLUBY, WESELA, STUDNIÓWKI, INNE, DVD, VIDEO CD, SVHS, STEREO, TEL. 862-63-38.** ZS-6
- Solidnie położę gładź gipsową, glazurę, terakotę, panele oraz wszystko to co jest związane z płytą gipsową, docieplanie budynków, tel.863-13-44, 0-600-918-372. ZS-13
- **Pranie dywanów, tapicerek** kompleksowe czyszczenie wnętrz samochodowych, tel. 863-40-84, 862-69-57, 0-503-039-370. ZS-17
- Komputerowe przepisywanie prac, 0-608-498-192. ZS-18
- Cyklinowanie układanie 0-501-180-959 (046)837-42-55. ZS-20
- Dachy - 861-11-93. ZS-27
- Architekt wnętrz -projekty, aranżacje, porady tel.0-60-1-674-104. ZS-43 B
- Ryczałt, książka przychodów i rozchodów, Vat, ZUS, 863-20-43. ZS-70
- Kompleksowe wykańczanie wnętrz, gipsy, panele, cyklinowanie, glazura, 0-603-406-393. ZS-73 R
- **Kancelaria Doradcy Podatkowego** prowadzenie ksiąg handlowych, podatkowych, rozliczenia ZUS, podatkowe, roczne i miesięczne, doradztwo podatkowe, finansowe i kredytowe, tel. 0-602-645-789. ZS-76
- Komputerowe przepisywanie 862-94-37. ZS-77
- Usługi hydrauliczne nowoczesne instalacje sanitarne w miedzi i plastiku (046) 863-40-87, 0-601-154-847. ZS-91
- Tynki gipsowe, agregatem tynkarskim profesjonalne wykonuje firma Tynkmax, tel. 602-535-427. ZS-101
- Bezpyłowe cyklinowanie, schody, parkiet, panele, tel. 837-06-43, 0-506-768-687. ZS-102
- Glazura, gładź solidnie, 862-82-48. ZS-106
- Księgowy rozliczy podatek dochodowy, VAT, ZUS. Roliczenia roczne. tel. (046) 863-41-22, 0-604-793-407. ZS-112
- **WIDEOFILMOWANIE - CYFROWE oraz DVD, tel. 0-601-312-001.** ZS-116
- Glazura Panele, tel.503-425-457. ZS-120
- Gipsy, panele, malowanie, remonty wnętrz, 0-60-4-056-710, 0-503-141-105. ZS-135
- Budowlane prace wyk., tel.862-90-11, kom.0-600-238-965. ZS-136
- Instalacje elektryczne, tel.0-506-524-447. ZS-140
- **Księgowa - licencja, książka przychodów i rozchodów, księgi rachunkowe, tel.0-606-989-531.** ZS-142
- Eleganckie zabudowy wnęk typ komandor. Szafy, garderoby, pawlacze z drzwiami przesuwanymi na każdy wymiar. Sklep "Mój Dom", ul.Warszawska 56 naprzeciwko policji, 862-55-25. ZS-167
- Komputerowe przepisywanie tekstów, 0-502-928-867. ZS-179
- Usługi- remonty: ścianki KG, gips, malowanie, panele, wylewki terakota, glazura, montaż okien, drzwi. Tel. 0-602-884-005. ZS-195
- Indywidualne projekty architektoniczno-budowlane, projekty wnętrz, tel.0-607-643-211. ZS-206
- Usługi hydrauliczne - miedź, plastiki - solidnie, gipsy, gładź, malowanie, remonty, tel.0-691-863-303. ZS-208
- Serwis RTV, anteny, alarmy. Trojanowska 30, 862-88-22. ZS-221
- ŚLUSARSTWO-KOWALSTWO. Balustrady nierdzewne, ogrodzenia, kraty, konstrukcje stalowe, schody zabiegowe, 0-606-88-33-45, 0-605-931-530. ZS-223
- Usługi Hydrauliczne tel. 863-07-18, kom. 0-692-927-573. ZS-227

Nieruchomości

- **Sprzedam M-3 56 m^2, cegła II p., po remoncie, Witkowice (nad Bzurą), ładna okolica, 43 tys. Tel.(022)607-83-89, 601-131-640** ZS-47
- Sprzedam M-4, loggia, garaż, III p., blok cegła, ul.Piłsudskiego, tel.0-502-304-224. ZS-50
- Sprzedam M-4, 67 m^2 i/lub garaż. tel. 608-572-938, po 17.00. ZS-55
- Sprzedam M-5 (73 m^2) I piętro, tel. 602-276-646. ZS-59
- Wynajmę lokale na biuro i gab. lekarskie ul.Warszawska 21, tel. 862-24-29. ZS-67
- Sprzedam lub wynajmę mieszkanie 37 m^2 w Chodakowie, tel. 862-36-48. ZS-71
- Sprzedam lub wynajmę mieszkanie dwupoziom M-5, 86 m^2 z garażem r osiedlu Victoria, tel. 0-601-489-808.
- Sprzedam mieszkanie ta 59 m^2, parter, 862-98-2
- Sprzedam M-5 własnoś we, II piętro, 76m^2, tel. 862-95-09.
- Sprzedam M-4, centrun wynajmę, tel. 0-604-869-126.
- Do wynajęcia pawilon o pow.36 m^2 na każdą d łalność, wszystkie medi tel.0-694-142-657.
- Wynajmę mieszkanie o wierzchni 90 m^2 w centr Sochaczewa przy ulicy I szewskiego, cena do uz nienia, tel.0-602-634-11 lub (0-46) 863-38-35.
- Sprzedam M-6, 85 m^2, gła, I piętro, tel.0-505-025-740.
- Sprzedam mieszkanie 3 - cegła, 0-505-025-740
- Sprzedam zdecydowani szybko mieszkanie 72 m garaż, Parkowa, 0-602-216-783.
- Sprzedam działki budov z możliwością prowadze usług i produkcji tel. 862-50-09.
- Sprzedam działkę budo 800 m^2, uzbrojoną przy ul.Bojowników, tel. 862-32-14 po 19.00
- Sprzedam działkę 30 00 nad zalewem w obrębie Kozłów Biskupi 0-604-161-887.
- Sprzedam 2 działki po 10 000 m^2 nad rzeką sią w obrębie Malesin, 0-604-161-887.
- Sprzedam działkę 98 ar budynek przy ul.Wyszogrodzkiej, tel. 863-32-7
- Do wynajęcia M-4, 45 n tel. 862-54-14.
- Sprzedam mieszkanie M 47 m^2, tel. 862-74-07.
- Wynajmę M2 w Sochac wie, tel. 0-42 716-90-9 18.00, 602-526-907.
- Sprzedam działki w Soc czewie, tel. 0-693-729-
- **Poszukuję do wynajęci wierzchni magazynowe (ok. 1000 m^2) w niedal oddległości od trasy Poznańskiej pomiędzy chaczewem a Błoniem lefon: 022 595 51 59 fax 022 595 50 02.**
- Do wynajęcia umeblowa M-3 w Sochaczewie, tel. 862-91-80 po 18.00
- Lokal do wynajęcia Żeromskiego 10.

Szansa dla Ciebie

Kształcimy w zawodach poszukiwanych na rynku pracy.

Zaoczne Studium Policealne dla Pracujących w Sochaczewie, Zaoczne Technikum Zawodowe dla Pracujących w Sochaczewie i Zaoczne Technikum Samochodowe dla Dorosłych w Sochaczewie

przyjmuje zapisy na I semestr naboru - luty 2003 r.

Do Studium - kierunek ekonomiczny
Specjalizacja:
* finanse i rachunkowość
* organizacja i zarządzanie przedsiębiorstwem
* bankowość

- kierunek informatyczny
Nauka trwa 2 lata,
wymagane jest ukończenie szkoły średniej.

Do Technikum Zawodowego - kierunek ekonomiczny z informatyką
Specjalizacja:
* finanse i rachunkowość
* organizacja i zarządzanie przedsiębiorstwem
* Bankowość

Do Technikum Samochodowego - kierunek mechaniczny
Specjalizacja:
* obsługa i naprawa pojazdów samochodowych

Nauka trwa 3 lata.
Wymagane jest ukończenie zasadniczej szkoły zawodowej.

Do wszystkich szkół przyjmujemy bez egzaminów.
Nauka jest odpłatna - bardzo niskie opłaty miesięczne.
Szkoły posiadają znakomite wyposażenie dydaktyczne.
Zajęcia odbywają się na zasadzie zjazdów co dwa tygodnie, w soboty i niedziele od godz. 9.00.

Podanie składa się na druku szkolnym do którego należy załączyć życiorys, świadectwo ukończenia stosownej szkoły i dwa zdjęcia.

Pobierane jest wpisowe.

Podania przyjmujemy i informacji udzielamy w dni robocze w:
- **Ośrodku Kształcenia Zawodowego w Sochaczewie, ul.Warszawska 35, tel. 0-46 862-34-73 w godz. 7.00-17.00**
- **Siedzibie Szkoły w Sochaczewie, ul.Hanki Sawickiej 5, tel. 0-46 862-24-61 (Szkoła Podstawowa nr 3) w godz. 8.00 - 16.00.**

Wszystkie szkoły posiadają uprawnienia szkół publicznych. Osoby przyjezdne mogą korzystać z internatu ZSR Sochaczew lub prywatnych noclegowni.

ZS-80

SPROSTOWANIE

obwieszczenia o licytacji ruchomości

Komornik Sądowy przy Sądzie Rejonowym w Soc czewie podaje do wiadomości, że licytacja samoch m-ki Start 200 nr rej. WZY A 674 wyznaczona na dz 7.II.2003 r. godz. 12.00 odbędzie się w miejscowości K ŚCIELNA GÓRA 59 gm. Nowa Sucha, a nie jak pod wcześniej KURDWANÓW.

Komorn

- Sprzedam mieszkanie 54 m² Teresin 861-43-66, 0-600-119-818. ZS-199
- Sprzedam dom w Teresinie przy ul.Szymanowskiej, 0-601-342-700. ZS-200
- Sprzedam działkę budowlaną 1500 m², tel.0-605-284-172. ZS-201
- Sprzedam mieszkanie 46 m², I piętro, tel.0-608-088-099. ZS-202
- Kupię ziemię rolną do 3 tys. za hektar, tel.0-607-643-211. ZS-207
- Sprzedam M-4, 68 m² Sochaczew, ul.Targowa III piętro, tel. 0-602-649-548. ZS-219
- Agencja Nieruchomości Bemowo (022) 864-31-44 poszukuje działek i domów w Sochaczewie i okolicach. ZS-220
- Sprzedam 1/2 domu na Malesinie, tel. 863-13-70. ZS-224
- Do wynajęcia lokal 200 m² ul. 15-go Sierpnia, tel. 606-376-431, 863-03-51. ZS-228
- Sprzedam M-4, 63 m², osiedle "Ogrody", tel. 606-485-750. ZS-230
- Sprzedam dom w budowie na Malesinie, 606-485-750. ZS-231
- Posiadam do wynajęcia M-3, 0-602-281-152. ZS-232
- Pokój do wynajęcia, 861-94-32. ZS-234
- Sprzedam garaż murowany na ul.Kochanowskiego, tel.0-502-874-550 lub (0-46) 862-73-15. ZS-236

Zdrowie

- **JAROSŁAW ZAŁUSKI** - specjalista chorób płuc, specjalista medycyny rodzinnej, specjalista alergolog, pediatra - **TESTY ALERGICZNE I LECZENIE ALERGII, SPIROMETRIA, WIZYTY DOMOWE. USG COLOR DOPPLER - badania jamy brzusznej, tarczycy, stawów, przepływy w naczyniach żylnych i tętniczych TEL. 0-502-288-637.** ZS-3 R
- **Bogdan Śliwicki** specjalista ginekolog-położnik **USG, laser, zabiegi** "Centrum Medyczne" ul.Kraszewskiego 14, tel. 862-12-21, 0-605-455-089. ZS-8 R
- **Centrum Stomatologiczne "Eldent", ul.15-go Sierpnia 1, 862-50-61, pon.-pt. 9-19, sob.9-12. Pełny zakres usług.** ZS-9
- **OKULIŚCI** - PRACOWNICY KLINIK, NOWOCZESNE URZĄDZENIA DIAGNOSTYCZNE. **Poradnia leczenia jaskry** (komputerowe badanie pola widzenia, bezdotykowy pomiar ciśnienia wewnątrzgałkowego. **Okulista dziecięcy** (Poradnia leczenia zeza), APLIKACJA SOCZEWEK KONTAKTOWYCH. **ALFA** Sochaczew, Al.600-lecia 45 (poniedziałki, środy, piątki, soboty). Rejestracja wizyt: **863-38-74.** ZS-10
- **Dermatolog** - Izabella Krajewska tel. 863-38-74. ZS-11
- **Badania kierowców** tel. 863-38-74. ZS-12
- **ALERGOLOG I LARYNGOLOG** dr n.med. Andrzej Wojdas gabinet: Sochaczew, ul.Żeromskiego 13, II p. Rejestracja wizyty telefoniczne pod nr 862-88-92 lub 0-501-440-322. Przyjęcia: wtorki 18.00-20.00 i piątki 17.00-19.00. ZS-19
- Lek. med. Krzysztof Piątek, spec. med. ogólnej, spec. med. pracy, internista. Przyjmuje od pn. do pt. w godz. 15.00-19.00, oś. Kolejowe 1/3, tel. 862-63-32 0-505-025-740. **Badania kierowców, badania profilaktyczne pracowników, EKG, spirometria i badania laboratoryjne na miejscu.** ZS-109
- **Gabinet Stomatologiczny Elżbieta Wodzyńska, ul. Ziemowita 17B.** Czynny od poniedziałku do piątku, tel. 0-602-641-421, 862-39-94. ZS-114

Motoryzacja

- **Kupię samochody powypadkowe, uszkodzone, 0-604-412-810.** ZS-161
- Tanio jelcz W 317, 0-608-832-039. ZS-166
- Wydzierżawię naczepę kontenerową 13,60 m, 0-602-276-181. ZS-187
- Sprzedam CC 1,1 sporting, czerwony, 97 r., 13.500 zł, tel. (046) 863-53-96. ZS-198 R
- Sprzedam CC-700, 1995 r. zielony metalic, tel. 0-603-23-23-87 lub 0-46 862-67-28 wieczorem. ZS-218
- Sprzedam hyundai accent rok 1996, tel. (046) 861-32-37 (po 18.00). ZS-229

Praca

- Aby dorobić zarobić 0-601-303-092. ZS-196
- Zatrudnię krawcowe z doświadczeniem i sprzętem do poprawek krawieckich. Praca w domu. Tel.862-99-94. ZS-210
- Przyjmę pracę, posiadam Tracka najdłuższy, tel. 863-51-69. ZS-222
- Fryzjerkę 0-603-190-249. ZS-233
- Firma produkcyjna zatrudni ślusarza-spawacza oraz pracownika z doświadczeniem w pracy z żywicami poliestrowymi, tel.(0-46) 862-31-26. ZS-235

Nauka

- Studentka tanio i bezstresowo nauczy angielskiego, tel.862-46-77, 0-505-804-336. ZS-32
- **Szkoła Języków "AGA"** zaprasza na kursy języka angielskiego, francuskiego w nowym semestrze. Tworzymy nowe grupy na poziomach: początkujący, przyspieszone początki oraz zaawansowany. Zajęcia: ul. Wojska Polskiego. Ul.Żeromskiego. **Zapisy: ul.Traugutta 42/2,** tel. 862-29-06. ZS-78
- Korepetycje z matematyki. Nauczyciel - zakres szkoły średniej, tel.(0-46) 862--90-48, 0-604-462-939 (proszę dzwonić po 20.00). ZS-126
- Korepetycje polski. Dojazd tel. 0-694-702-234. ZS-189
- KURS - STYLISTKA PAZNOKCI. ZAPISY - TEL.832-90-09. ZS-203
- Studentka udzieli korepetycji z języków: angielski, rosyjski, tel.863-53-20. ZS-237

Zwierzaki

- Owczarek niemiecki 10 miesięcy - suka, z rodowodem, 0-606-235-768. ZS-209

Różne

- Sprzedam pianino, 606-702-478. ZS-75
- Expresowe pożyczki do 12.000, tel. 862-19-32, 0-6-06-422-870. ZS-86
- Drewno opałowe z dowozem. 862-69-57, 863-40-84. ZS-110
- SPRZEDAM TANIO ŁÓŻKO DO OPALANIA, 832-90-09. ZS-204
- Sprzedam maszynę dziewiarską - domową oraz grę pokojową - piłkarzyki, tel.863-42-47. ZS-205

KOMINKI

- Tradycyjne,
- nowoczesne,
- projektowanie
- wykonawstwo.

Tel. 503-71-87-98 ZS-236

BRANDTEX SHOP ŁOWICZ

WIELKA OFERTA

BRANDTEX

ŻAKIETY	359,-	129,-
SPODNIE	229,-	115,-
SPÓDNICE	149,-	59,-
ŻAKIETY	299,-	89,-
BLUZKI	179,-	89,-
SPODNIE	199,-	79,-
ŻAKIETY	359,-	149,-
BLUZKI	209,-	89,-
SPODNIE	259,-	129,-
SPÓDNICE	199,-	99,-
SWETRY	149,-	69,-
BLUZKI	189,-	79,-

B-YOUNG - ICHI

SWETRY	179,-	89,-
TOPY	129,-	59,-
SPODNIE	169,-	119,-
KOSZULE	139,-	69,-
TOPY	109,-	49,-
SPODNIE	179,-	99,-
TOPY	129,-	39,-
PULOWERY	199,-	119,-
KOSZULE	119,-	69,-
SPODNIE	199,-	69,-
ŻAKIETY (SZTRUKS)	249,-	149,-
PULOWERY	169,-	109,-
KOSZULE	89,-	49,-
GOLFY	129,-	69,-

STROJE WIZYTOWE

SUKNIE	259,-	109,-
	289,-	149,-
	329,-	129,-
SPÓDNICE	198,-	119,-
TOPY	159,-	79,-
ŻAKIETY	229,-	139,-
SUKNIE	239,-	99,-
KOSZULE	229,-	99,-

BRANDTEX ŁOWICZ
ul.Zduńska 43,
tel.(0-46) 837-34-57.
ZS-214

Wójt Gminy Młodzieszyn
Ogłasza przetarg

ustny nieograniczony na sprzedaż działek budowlanych położonych w Młodzieszynie zgodnie z wykazem:

1. Działka nr 688/3 o pow. 2523 m² cena wywoławcza 41 630 zł
2. Działka nr 688/4 o pow. 76 m² cena wywoławcza 1 200 zł
3. Działka nr 696/2 o pow. 1814 m² cena wywoławcza 29 900 zł

Przetarg odbędzie się w dniu 12 lutego 2003 roku o godz. 10.30 w siedzibie Urzędu Gminy.

Zgodnie z miejscowym planem zagospodarowania przestrzennego Gminy działki przeznaczone są pod tereny produkcyjno usługowe.

Wadium w wysokości 20 % wartości ceny wywoławczej należy wpłacić w Kasie Urzędu Gminy w Młodzieszynie w dniu przetargu do godz. 10.00.

Wadium przepada na rzecz sprzedawcy, jeżeli oferent którego oferta zostanie przyjęta uchyli się od zawarcia umowy kupna - sprzedaży.

Zastrzega się prawo odstąpienia od przetargu bez podania przyczyny.

Dodatkowe informacje można uzyskać pod nr tel. 861-64-57.

Wójt
mgr inż. Joanna Szymańska
ZS-213

Bezpłatny kupon dla poszukujących pracy

Treść

.....

.....

.....

Imię nazwisko i adres

.....

.....

Giełda Pracy

Oferty Powiatowych Urzędów Pracy

PUP w Sochaczewie

ul.Hanki Sawickiej 1, pok.4, tel.862-33-93, 862-24-24 w.252

Blacharz samochodowy, mechanik samochodowy, lakiernik samochodowy, dozorca grabarz, kierownik działu sprzedaży, kierownik działu usług budowlanych, przedstawiciel handlowy, kierowca z prawem jazdy kat.C+E, ustawiacz w transporcie kolejowym, technolog odzieżowy, księgowa na 1/2 etatu, maszynista lokomotywy spalinowej, kierowca-sprzedawca, technik elektryk lub elektronik.

PUP w Łowiczu

ul.Stanisławskiego 28, tel.837-04-20, 837-03-73, 837-07-76 w.252

Sekretarka -pracownk biurowy z wyższym wykształceniem, znajomością jęz. angielskiego i komputera,kierowca - sprzedawca, robotnik budowlany, pomocnik drukarza - wiek do 30 lat, sprzedawca, informatyk, fryzjer, księgowa ze znajomością obsługi komputera, murarz - glazurnik.

PUP w Płocku

ul.Kostrogaj 1, tel. (0-24) 264-12-98 lub 99

Kosmetyczka z wykształceniem średnim kierunkowym i umiejętnością modelowania paznokci metodą akrylową, fryzjer damsko-męski z wykształceniem min. zawodowym kierunkowym i dobrą znajomością zawodu, szwacz z dobrą znajomością zawodu, szef produkcji z wykształceniem wyższym budowalnym, znajomością języka włoskiego i angielskiego oraz prawem jazdy kat. B, montażysta mebli kuchennych z wykształceniem min. średnim technicznym, dobrą znajomością rysunku technicznego, obsługą komputera i prawem jazdy kat. B., kontroler biletów osoba niekarana z wykształceniem średnim, doradca finansowo-personalny z wykształceniem min. średnim i doświadczeniem w branży finansowej, bankowości, ubezpieczeniach, nauczyciel przedmiotów zawodowych mechanicznych z wykształceniem wyższym mechanicznym i przygotowaniem pedagogicznym - praca także dla absolwenta, kamieniarz z dobrą znajomością zawodu, kierownik- konstruktor małego zakładu produkcyjnego z wykształceniem technicznym - mechanika i budowa maszyn przetwórstwa tworzyw sztucznych, doświadczeniem na podobnym stanowisku, doświadczeniem w kierowaniu małymi zespołami ludzi i umiejętnościami warsztatowymi, przedstawiciel handlowy z wykształceniem minimum średnim budowlanym, prawem jazdy kat. B, obsługą komputera i stażem pracy w zawodzie, stolarz z wykształceniem zawodowym i min. 5-letnim stażem pracy w zawodzie, a dla osób niepełnosprawnych operator wózka widłowego, sprzedawca, kontroler jakości - osoba z I grupą niepełnosprawności, pracownik gospodarczy - osoba z I grupą niepełnosprawności.

PUP w Rawie Mazowieckiej

ul.1 Maja 1A, tel.814-40-51, 814-45-18 w.252

Kierowca z prawem jazdy kat.C, kierowca z prawem jazdy kat.C+E, kontroler jakości, mistrz produkcji, monter bram garażowych i napędów, operator wtryskarek, operator spychacza gąsienicowego, operator koparki, operator ładowarki, fryzjer damsko-męski, technolog produkcji wędlin z wykształceniem średnim, pracownik biurowy z biegłą znajomością jęz. angielskiego lub rosyjskiego, barman sprzedawca - kobieta w wieku do 30 lat.

PUP w Skierniewicach

Al.Niepodległości 7, pok.5 lub 6, tel.833-63-99, 833-61-82 w.201

Kucharz, piekarz, dysponent, kasjer, szwaczka, kierowca z prawem jazdy kat.C+E, grafik komputerowy, specjalista ds. mechanizacji, kierowca z prawem jazdy kat.C, referent administracyjno biurowy, sprzedawca.

PUP w Żyrardowie

ul.Limanowskiego 45, tel.855-42-58, 855-38-12 w.262

Kierowca taksówki osobowej, fryzjer damsko-męski, technolog o specjalności rośliny lecznicze, kierowca z prawem jazdy kat. C z uprawnieniami na ADR, elektromonter, opiekunka do dzieci, stolarz meblowy, technik farmacji, kierownik warsztatu samochodowego, przedstawiciel naukowo-handlowy do działu mikrobiologii,kierowca z prawem jazdy kat. T+C, kierowca z prawem jazdy kat. C + E, sprzedawca, kierowca z prawem jazdy kat. B+C, stolarz, konserwator wtryskarek i form wtryskowych, technolog odzieżowy, księgowa.

pab

Podejmę pracę

- Rencistka, uczciwa, młoda podejmie pracę od zaraz w sklepie, barze, sprzątanie, itp., 861-66-09.
- Opieka nad dzieckiem lub starszą osobą, sprzątanie, pomoc do kuchni, 0-505-453-645.
- Fryzjerka męska młoda z doświadczeniem podejmie pracę, tel. 0-692-089-618
- Młody wyk. śred. prawo jazdy kat. BCE T+ świadectwo, uprawnienia na wózki widłowe 0-505-512-760.
- Studentka dziennikarstwa i public. relations, wykszt. wyższe, prawo jazdy, komputer, doświadczenie w pracy biurowej. 0-600-599-302.
- Studentka ekonomii, 22 lata, doświadczenie, angielski, komputer, pr. jazdy, poszukuje pilnie pracy biurowej, tel. 863-13-70, 607-98-15-70.
- Opieka nad dzieckiem, starszą osobą, sprzątanie - doświadczenie 3-4 razy w tygodniu, 863-13-70

PIŁKA NOŻNA

Bramkarka na Miss

Jeszcze raz wrócę do bardzo dobrze zorganizowanego halowego turnieju piłki nożnej o Puchar Prezesa K.S. Bzura. W czasie trwania spotkań zauważyłem atrakcyjną młodą kobietę asystującą drużynie Stoczniowca Płock (był to widok niezwykły, gdyż kobiety w Polsce rzadko są kojarzone z tą dyscypliną sportową) Osobą tą była Agnieszka Gajdecka, bramkarka reprezentacji Polski w piłkę nożną oraz zawodniczka I-szo ligowej Savenny Warszawa (w drużynie tej gra również mieszkanka Brzozowa - Justyna Chojnacka).

Może by tak zaryzykować organizację halowego turnieju żeńskiej piłki nożnej?

(et)

ZAPASY

Ryś pokazał(a) pazury

Zawodniczka Rysia Kampinos - Agnieszka Dąbrowska zajęła doskonałe III miejsce w Pucharze Polski Kadetów w zapasach (kat.65 kg). Młoda zapaśniczka pokonała cztery rywalki, ulegając tylko jednej. Dobry występ zapewnił Agnieszce awans do Mistrzostw Polski.

(et)

JUDO

Siódemka na topie

Zawodnicy UKS "7" na OTK w Warszawie zdobyli następujące pozycje:

* Jakub Kurkiewicz (55 kg) - 3m.

* Tomasz Kubiak (60 kg) - 5m.

* Tomasz Wasilewski (90 kg) - 5m.

Sochaczewscy judocy mają w planach występy w turniejach:

* OTK (Koszalin) 22--23.02

* OTK (Jastrzębie Zdrój) 22-23.03

* Mistrzostwa Polski Juniorów i Juniorów Młodszych (Ostrowiec Świętokrzyski) 24-27.04

* Międzynarodowy Turniej "Nadziei olimpijskich" (Szczyrk) 24-25.05

Liczymy na sukcesy naszych zawodników. W klasyfikacji klubowej za poprzedni sezon, "Siódemka" zajęła 54 miejsce w Polsce. Jest to dobra pozycja, zważywszy, że klasyfikacja obejmowała wszystkie kategorie wiekowe, a nasz UKS jest typowym klubem młodzieżowym. Tak wysokie miejsce jest zasługą panów: Piechny i Kurkiewicza, którzy wkładają mnóstwo energii w rozwój swoich zawodników. Podczas ferii judocy będą uczestniczyć w obozie dochodzeniowym, który odbędzie się w obiektach MOSiR Sochaczew.

(et)

Karolina nie odpuszcza

Występująca w barwach stołecznej Gwardii - Karolina Lewandowska także nie odpuszcza. 04 stycznia zdobyła Mistrzostwo Warszawy (kat. 63 kg), dwukrotnie pokonując rywalki przez ippon i raz, przez yuko.

Tydzień później Karolina była II w Mistrzostwach Mazowsza.

(et)

Ziemia SOCHACZEWSKA

Wydawca:
Urząd Miejski w Sochaczewie, ul. 1 Maja 16.
Redaguje zespół:

Małgorzata Pałuba (sekretarz redakcji) Sławomir Burzyński (oprac. graf.), Jolanta Śmielak-Sosnowska, Renata Wódka, Aneta Lewandowska (administracja).
Stale współpracują:
Tomasz Ertman, Jakub Grabiec, Jerzy Jankowski, Jan Wasilewski, Stanisław Bugaj.

Adres Redakcji i Biura Ogłoszeń:
96-500 Sochaczew, ul.Wąska 17, tel. 86-223-55, fax 862-75-19.
Adres do korespondencji:
96-500 Sochaczew, skr. poczt. 30.
e-mail: z_soch@poczta.onet.pl
Druk: INTER-POLIGRAFIA SA, ul. Nowogrodzka 84/86 Warszawa
Nakład 3200 egz.

Ogłoszenia przyjmowane są w redakcji. Za treść ogłoszeń redakcja nie ponosi odpowiedzialności. Redakcja zastrzega sobie prawo do zmian tytułów, śródtytułów oraz skracania nie zamówionych tekstów.

SPORT SZKOLNY

Siatkówka
Mistrzostwo Powiatu dla Szymanowa

Reprezentacja żeńska LO Szymanów wygrywając dwa turnieje odbywające się w Szymanowie została mistrzyniami powiatu. Zwycięski zespół grał w składzie: A.Król, S.Kowalewska, M.Sawicka, E.Polikarska, W.Piętka, J.Pacholczyk, B.Bolimowska, E.Papierowska, I.Beta, A.Papierowska

Kolejność mistrzostw powiatu:

1. LO Szymanów
2. ZS RCKU Sochaczew
3. ZS CKP Sochaczew
4. ZSO Sochaczew
5./6. ZS Teresin
ZS im.J.Iwaszkiewicza

PIŁKA NOŻNA

Miękki Gips

I liga

MFP - Ochrona Argus 5:0, walkower

Gips 100 - Meble Paprotnia 2:4 (0:1)

Bramki Gips 100: I.Szczerbik, R.Jagodziński

Bramki Meble Paprotnia: A.Wróbel - 3, samobójczy

Eliot - M&M Kąty 2:7 (1:2)

Bramki dla Eliota: R.Zatorski, M.Makowiecki

Bramki dla M&M Kąty: R.Przybysz - 2, P.Szatkwski - 2, C.Machciński, W.Zaczkowski, R.Wiśniewski

Okno-Bud - Tymwod 1:4 (0:1)

Bramki dla Okno-Bud: P.Kowalski

Bramki dla Tymowd: D.Dąbrowski - 2, P.Adamczewski - 2

Oktan - OSP Plecewice 0:2 (0:0)

Bramki: R.Stencel - 2

OSP Plecewice - Ochrona Argus 5:0 walkower

Meble Paprotnia - MFP 5:1 (2:0)

Bramki dla Meble Paprotnia: A.Wróbel, P.Radzikowski, Cz. Znajdek, K.Gąsiorowski, K.Bajurski,

Bramki dla MFP: G.Szypszak

M&M Kąty - Gips 100 5:1 (2:0)

Bramki dla M&M Kąty: P.Szatkowski - 3, R.Przybysz, W.Zaczkowski

Bramki dla Gips 100: R.Pawlak

Tymwod - Eliot 1:2 (0:0)

Bramki dla Tymwod: P.Adamczewski

Bramki dla Eliota: J.Sobolewski - 2

Oktan - Okno-Bud 3:6 (1:4)

Bramki dla Oktanu: R.Olejniczak - 2, P.Piotrowski

Bramki dla Okno-Bud: D.Kupiec - 3, E.Botorowicz, A.Parobczyk, P.Bernacki

Tabela

1. M&M Kąty	36	54:20
2. Okno-Bud	31	42:32
3. Tymwod	24	33:26
4. MFP 23		41:33
5. Meble Paprotnia	22	37:28
6. Gips 100	22	37:33
7. Ochrona Argus	20	36:40
8. Oktan	14	25:36
9. Eliot	12	30:52
10. OSP Plecewice	10	24:59

II liga

Piotrex - Carmen 4:2 (3:1)

Bramki dla Piotrexu: T.Grudzień - 2, D.Jagiełło, M.Trzos

Bramki dla Carmen: T.Siekiera, A.Bińkowski

Wimet - UG Brochów 0:3 (0:0)

Bramki dla UG Brochów: K.Krupiński, M.Rutkowski, M.Dąbrowski

Grom Błonie - Uponor 1:1 (0:0)

Bramki dla Gromu: M.Milewski

Bramki dla Uponoru: P.Kaźmierczak

Old Boys - Franciszkanie 0:2 (0:2)

Bramki dla Franciszkan: R.Koczwara, J.Matynia

Wulkanizacja - PKS Trojanów 3:6 (1:3)

Bramki dla Wulkanizacji: Z.Krawczak, M.Michałowski, D.Jarzębowski

Bramki dla PKS-u: T.Kacperski - 5, P.Rzepka

Piotrex - Wimet 5:2 (2:1)

Bramki dla Piotrexu: M.Trzos - 3, D.Jagiełło, T.Grudzień

Bramki dla Wimetu: M.Fornalski, P.Młyński

UG Brochów - Gror nie 4:3 (2:1)

Bramki dla UG: N kowski - 2, M.Dąbr M.Pawlak

Bramki dla G R.Dmoch - 2, M.Milew

Uponor - Old Boy (1:2)

Bramki dla Up R.Brodowicz - 2, P.Ka czak

Bramki dla Old J.Terenowicz - 3, R.Puł

Franciszkanie - Wu zacja 1:4 (1:1)

Bramki dla Franci R.Koczwara

Bramki dla Wulkan D.Tempczyk, Z.Krav D.Jarzębowski, samobó

Carmen - PKS Tro 1:1 (0:1)

Bramki dla Ca P.Gzik

Bramki dla K.Chrzanowski

Tabela

1. UG Brochów	38	66:
2. Piotrex	30	49:
3. Grom Błonie	30	35:
4. Wimet	29	48:
5. Uponor	26	37:
6. Wulkanizacja	22	39:
7. PKS Trojanów	16	34:
8. Old Boys	12	17:
9. Carmen	7	21:
10. Franciszkanie	4	20:

Najlepsi strzelcy

I liga

1. Piotr Szatkowsl M&M Kąty

2. Dariusz Koźbia Ochrona Argus

3. Piotr Adamczews Tymwod

Daniel Kupiec Okno-Bud

II liga

1. Marcin Fornalsl Wimet

2. Mariusz Rutkows UG Brochów

3. Marek Dąbrows UG Brochów

Pamiątki po Wacku cd.

Dzisiaj dokończenie prezentacji pamiątek po Wacławie Duplickim, jego medale.

Medale

Najstarsze medale pochodzą z 07.X.1926 r. Są one nagrodą za zajęcie I miejsca w biegach na 800 i 1500m. Prawdopodobnie zawody te miały rangę mistrzostw Piątego Pułku Piechoty Legionowej, o czym świadczą napisy na rewersach medali 5 p.p.leg. Medale wykonane są ze srebra.

Medal ten pochodzi z XVI Mistrzostw Polski w Białymstoku (1935 r.). Medal wykonany jest ze srebra

Srebrny medal pamiątkowy z meczu lekkoatletycznego pomiędzy AZS Warszawa, a BSC (prawdopodobnie skrót ten oznacza Berliner Sport Club), rozegranego w dniach 12-13 maj 1934 r.

Bardzo ciekawą pozycją, jest złoty medal z 1-szych zawodów pod nazwą " Szukamy olimpijczyka". Imprezę tę rozegrano w Sochaczewie w 1934r.

Srebrny "medal nagrodówka"za zajęcie VIII miejsca w Narodowym Biegu na przełaj z 1937 r.

"Medal nagrodówka" za zajęcie V miejsca w biegu na 8km (prawdopodobnie w biegu przełajowym) Mistrzostw Polski (14 .04.1935).Zawody te zorganizował Pomorski OZLA.

Opracował

Tomasz Ertman

Terminarz gier Sochaczewskiej Ligi Koszykówki 2002/2003

runda II

IX kolejka 2.02.200

godz.16.00 - Plastn Licealiści

godz.17.00 - Terror neracja

godz.18.00 - Czwó ZSR Teresin

godz.19.00 - Haber nana

X kolejka 9.02.2003

godz.16.00 - ZSR T - Licealiści

godz.17.00 - Czwó Terror

godz.18.00 - Bana Plastmall

godz.19.00 - Gener Haber

XI kolejka 16.02.20

godz.16.00 - Plas Generacja

godz.17.00 - Liceal Banana

godz.18.00 - Terror - Teresin

godz.19.00 - Hab Czwórka

Ferie zimowe 2003
Program imprez organizowanych przez MOSiR

Hala sportowa, ul.Kusocińskiego 2

28.01.- 10.00-16.00 - Turniej piłki nożnej (gimnazja, szkoły średnie)

30.01. - 10.00-12.00, 14.00-16.00 - Turniej piłki koszykowej

2.02. - 16.00 - Sochaczewska Liga Koszykówki

4.02. - 10.00-16.00 - Turniej tenisa stołowego dla wszystkich

6.02. - 10.00-16.00 - Turniej piłki siatkowej

9.02. - 16.00 - Sochaczewska Liga Koszykówki

Hala sportowa, ul.Chopina 101

28.01. - 10.00-12.00 - Turniej piłki siatkowej - dziewczęta

29.01. - 10.00-15.00 - Turniej piłki siatkowej - chłopcy

30.01. - 9.00-15.00 - Turniej piłki nożnej - chłopcy klasa VI-VIII

1.02. - 13.00-20.00 - Sochaczewska Liga Halowej Piłki Nożnej - 16, 17, 18 kolejka I liga

3.02. - 10.00-14.00 - Bawimy się z rodzicami - zajęcia dla dzieci w wieku przedszkolnym

4.02. - 10.00-14.00 - Koszykówka dla dzieci

5.02. - 9.00-15.00 - Turniej Piłki Nożnej - szkoły średnie

6.02.- 8.00-14.00 - Zajęcia otwarte dla dzieci szkół podstawowych

7.02. - 10.00-14.00 - Turniej koszykówki - chłopcy - szkoły średnie

9.02. - XI Turniej Halowej Piłki Nożnej o Puchar Wójta Gminy Sochaczew

Pływalnia "Orka"

Codziennie od 27.01. do 9.02. w godzinach 10.00--12.00 - próby ustanowienia rekordów pływalni

Kursy nauki pływania dla dzieci i młodzieży szkolnej

28.01., 30.01., 4.02., 6.02. zawody kręglarskie dla dzieci i młodzieży

KOSZYKÓWKA

Licealiści rozgromieni

VIII kolejka

W pierwszym meczu kolejki Terror mimo początkowej przewagi przegrał z dobrze grającym zespołem Banana 46:53. Plastmalle umocnili się na pozycji lidera wygrywając z ZSR Teresin 76:64, obydwa zespoły przystąpiły do gry w mocno osłabionych składach. Ł.Jaumień został bohaterem meczu Generacja - Czwórka, trafiając jeden z rzutów wolnych zapewnił Generacji jednopunktowe zwycięstwo. W ostatnim spotkaniu Haber urządził ostre strzelanie i bezproblemowo pokonał Licealistów 94:27.

Banana - Terror 53:46 (10:14, 16:15, 20:10, 7:7)

Banana: A.Wójcicki - 15, R.Kruczkowski - 10, P.Wołkow - 10, T.Kmieciński - 7, M.Serżyska - 6, P.Osówniak - 3, M.Bulik - 2

Terror: M.Jankowski - 15, J.Wydrzyński - 13, Ł.Wójcicki - 9, Ł.Katowicz - 7, M.Beta - 2

ZSR Teresin - Plastmall 64:76 (11:26, 11:10, 17:22, 25:18)

ZSR Teresin: R.Bajurski - 27, K.Karaś - 16, K.Gałązka - 13, K.Gąsiorowski - 6, R.Chruśliński - 2

Plastmall: A.Bałdyga - 29, A.Grad - 21, A.Pazek - 14, M.Krawczak - 12

Generacja - Czwórka 46:45 (16:12, 13:7, 8:18, 9:8)

Generacja: S.Jankowski - 12, Ł.Jaumień - 11, P.Szwarc - 11, Ł. Trojanowski - 7, M.Kawka - 4, Ł.Kuźmiuk - 1

Czwórka: R.Górski - 15, A.Bednarski - 12, D.Zarychta - 10, M.Januszewski - 8

Haber - Licealiści 94:27 (22:4, 26:3, 16:11, 30:9)

Haber: Ł. Krasuski - 23, G.Jurczyk - 20, M.Gajewski - 19, M.Raczkowski - 12, P.Olejnik - 10. M.Budnik - 8

Licealiści: M.Soból - 8. K.Sikorzyński - 7, K.Chojnacki - 6, M.Chojnacki - 4, G.Zimny - 2

MUDIN

Tabela

1. Plastmall	22 569:430
2. Haber	20 564:387
3. Terror	18 470:371
4. Banana	18 443:405
5. ZSR Teresin	14 378:396
6. Generacja	14 353:453
7. Czwórka	12 406:428
8. Licealiści	10 326:639

Najlepsi

1. R.Bajurski ZSR Teresin 178

2. A.Grad Plastmall 156

3. G.Jurczyk Haber 139

4. A.Bałdyga Plastmall 134

5. R.Bajurski Haber 118

6. M.Krawczak Plastmall 104

7. Ł.Wójcicki Terror 102

8. M.Gajewski Haber 101

9. T.Kmieciński Banana 96

10. P.Górski Czwórka 95

Plastmall Drincers to nie tylko koszykówka

PIŁKA RĘCZNA

RUGBY

Statystyki rugbowe cz. 2

Z przesłanych przez PZR materiałów przedstawię kilka wybranych statystyk.

* W rundzie jesiennej Orkan wygrał - 4 i przegrał 5 meczów (17 pkt) zdobywając 192 i tracąc 241 punktów, co dało mu VI lokatę i awans do "Grupy Mistrzowskiej".

* Najwięcej zdobytych punktów:

1. Bud. Łódź i Lechia po 278

5. Orkan 192

* Najmniej straconych punktów:

1. Ogniwo 98

8. Orkan 241

* Najskuteczniejsi zawodnicy:

1. Arkadiusz Kwiatkowski (Posnania) - 80 pkt

2/3. Bogdan Wróbel (Orkan) - 77 pkt

Marcin Baraniak (Ogniwo) - 77 pkt

12-15 Mariusz Michalak (Orkan) - 35 pkt

18-20 Konrad Pisarek (Orkan) - 30 pkt

* Punkty we wszystkich meczach swoich drużyn zdobywali tylko:

Bogdan Wróbel (Orkan) i Janusz Wilk (Juvenia)

* Ilość zawodników zdobywających punkty dla swoich drużyn:

Bud.Łódź (19), Lechia (18)

Orkan (11)

Juvenia (8), Posnania (7)

* Na zakończenie bardzo ciekawa tabela fair - play

1. Folc AZS Warszawa 4 pkt

2. Juvenia Kraków 6 pkt

3/4. Orkan Sochaczew 8 pkt

Bud. Lublin 8 pkt.

5/6. AZS Gdańsk 18 pkt.

Posnania Poznań 18 pkt.

7. Ogniwo Sopot 26 pkt.

8. Lechia Gdańsk 28 pkt.

9. Bud. Łódź 56 pkt.

10. Arka Gdynia 70 pkt.

Z tabeli tej nasuwa się smutny wniosek, drużyny najlepsze w kraju, są jednocześnie zespołami grającymi najbardziej brutalnie.

(et)

Rugbowe remanenty cz. 2
Rok niewykorzystanych szans

Obydwie drużyny młodzieżowe (kadeci, juniorzy) w ubiegłym roku miały w planach zdobycie medali na Mistrzostwach Polski.

Kadeci (U-17)

Orkan bez problemu przechodzi eliminacje i jako trzecia drużyna Mazowsza awansuje do Finałów Ogólnopolskiej Olimpiady Młodzieży "Brzeg '2002". Zaliczany jest do grona faworytów. Ponownie sochaczewianie trafiają do "grupy śmierci". Pierwszy mecz to minimalna porażka z Budowlanymi Łódź (15:20), poniesiona na własne życzenie (błędy taktyczne). W drugim spotkaniu Orkan ulega późniejszym Mistrzom Polski - Ogniwu Sopot (3:15). Kolejne dwa mecze to gładkie zwycięstwa z Budowlanymi Lublin oraz Skrą Warszawa i ... niestety dopiero piąte miejsce. Orkan chwalony jest za ładną grę, dobre wyszkolenie techniczne i kondycję. Cóż z tego. Kolejny powrót do domu bez medalu. Jesienią kadeci rozegrali mecze eliminacyjne, w których gładko pokonali Posnanię i Budowlanych Łódź, praktycznie zapewniając sobie awans do finałów OOM "Sopot '2003". Prawdopodobnie Orkan ponownie będzie należał do grona faworytów imprezy. Obecnie trenuje 21 zawodników: Marcin Malak, Robert Stencel, Sławomir Murawski, Kamil Dudkowski, Tomasz Stańczak, Robert Śmielak, Dawid Banaszek, Sebastian Góreczny, Jakub Gut, Piotr Wylot, Jakub Morawski, Paweł Siwiec, Łukasz Papierowski, Łukasz Jaworski, Kamil Kmieciński, Damian Kmieciński, Paweł Pietrzyk, Krzysztof Grzywacz, Bartosz Ilczuk, Adam Bocheński oraz Dawid Wernik.

Jest to doświadczona drużyna, w której zostało aż 12 zawodników uczestniczących w OOM'2002. Trenerem drużyny jest Maciej Misiak, a kierownikiem Tomasz Ertman. Celem drużyny w sezonie 2003 jest zdobycie medalu Mistrzostw Polski.

MUDIN

burzyńska

Wtorek, 21 stycznia

■ Prezydent Warszawy Lech Kaczyński, aby zbliżyć się do zwykłych mieszkańców stolicy, przejechał się jeden przystanek miejskim autobusem. Trochę się denerwował, że musi zbyt długo czekać w swojej służbowej limuzynie na przyjazd tego wybranego numeru, ale wreszcie się doczekał. A pasażerowie byli zapewne bardzo zdziwieni widząc wsiadającego prezydenta. Byliby jeszcze bardziej, gdyby zawołał: Bileciki do kontroli proszę!

Środa, 22 stycznia

■ Jedno z ogólnopolskich pism przedstawiło wyniki badań określających odsetek studentów sięgających po amfetaminę na poszczególnych kierunkach studiów. Wynika z nich, że najmniej studentów "bierze", co zrozumiałe, na medycynie. Najwięcej jednak na wydziałach rolniczych, których studenci pozostawili w pokonanym polu nawet tych z malarstwa. No cóż, widocznie przyszli uczeni rolnicy muszą najpierw na sobie wypróbować "środki ochrony roślin".

■ Znany we Francji piekarz, Lionel Poilane, zwany nawet ojcem piekarzy, zanim zginął w wypadku, zamierzał zwrócić się do papieża o skreślenie łakomstwa z listy grzechów. Teraz zrobić ma to za niego jego córka, bo przecież, jak argumentuje, łakomczuch nie robi nikomu niczego złego. Wtedy jednak odezwą się nałogowi podrywacze, żeby skreślić cudzołóstwo, bo oni przecież też nie robią innym niczego złego, a nawet przeciwnie.

Czwartek, 23 stycznia

■ Całą polską prasę obiegła plotkarska wiadomość, że Aleksander Kwaśniewski i piosenkarka Edyta Górniak latem zeszłego roku podczas

SERWIS

piłkarskich Mistrzostw Świata w Korei nawiązali romans, którego owocem miała być ciąża piosenkarki. Jeśli miałaby być to prawda, nie powinniśmy się wcale dziwić. Przecież po tym, jak Górniak wyjęczała nasz polski narodowy hymn, obowiązkiem prezydenta było sprawić, by jęczała na właściwą nutę.

■ Kolejnym ministrem zdrowia został lekarz psychiatra, co wydaje się najwłaściwszym posunięciem w aktualnym stanie naszej służby zdrowia.

Piątek, 24 stycznia

■ Przemyscy celnicy zatrzymali małżeństwo z Ukrainy, które próbowało wwieźć do nas węża pytona, który znajduje się na liście gatunków chronionych. Wąż podróżował w termosie, a gdy się wszystko wydało, małżeństwo zaczęło przekonywać, że są cyrkowcami i mają w swym repertuarze numer z wężem. Jeden numer z wężem ludzkości kiedyś nie wyszedł. Drugi numer z wężem ludzkości ukraińskiej na granicy też nie wyszedł.

■ Policja nasza ostatnio sporo strzela. Zaraz po tym jak premier pochwalił policjantów z Warszawy, że nie dali się zabić bandytom, policjanci z Gdańska też strzelali do bandytów, ale złapali ich żywych. Co z kolei niezbyt dobrze świadczy o poziomie wyszkolenia w celowaniu do uciekających celów.

Sobota, 25 stycznia

■ Jak zarządziły władze uczelni, każdy student kończący naukę na Politechnice Łódzkiej, będzie musiał oświadczyć na piśmie, że napisał samodzielnie pracę dyplomową. I będzie to w niektórych przypadkach jedyna samodzielnie napisana część pracy.

Danuta Radzanow
przewodnicząca sochaczewskiej Solidarn

KRONIKA TOWARZYSKA

Co z niego wyrosło?

Dzisiejszego iksa spotykamy w dziwnie filmowej sytuacji, ale nie jest to jednak aktor Andrzej Zaorski, a sochaczewianin z urodzenia przebywający czasowo na naukach w Grodzisku Mazowieckim. Rzecz dzieje się podczas Żakinady w 1970 roku. Bohater nasz przebrany w strój ułana z operetki i dwie jego koleżanki, damy z epoki, tworzą ładny rodzajowy obrazek. Dziś nasz iks też się czasem przebiera w mundur i wtedy jest równie malowniczy jak przed laty.

Odpowiedzi na pytanie: co z niego wyrosło? prosimy dostarczać do redakcji do soboty, 1 lutego. Na zwycięzcę czeka nagroda niespodzianka.

Fikcja za kratami

MAŁE PIWO

Jak wielka jest siła mediów, a z drugiej storny jak trudno jest przebywając w ustronnym miejscu przymusowego odosobnienia ocenić, które z rzeczy pokazywanych w telewizji dzieją się naprawdę, a które tylko dla jaj, przekonali się realizatorzy serialu "Na dobre i na złe", gdy otrzymali list od pensjonariuszy pewnego więzienia. Solidaryzowali się oni w liście bardzo z jednym z bohaterów filmu, który został ich zdaniem niewinnie skazany. Piszący ten list, również niewinnie skazani oferowali mu nawet swą pomoc. Cytuję za jednym z pism: "... my możemy poświadczyć niewinność Mareczka. Byliśmy świadkami (w telewizji - przyp. S.B.) całego zdarzenia, jednak nie mogliśmy udzielić mu pomocy... Wyrażamy szczere chęci uczestniczenia w procesie jako świadkowie obrony. Ponadto zdarzenie całe poza nami widziała kobieta zza drzewa, która, mamy nadzieję, sama się zgłosi jako świadek obrony, tak jak my".

Ludziom za więziennymi kratami pomyliła się rzeczywistość z filmową fikcją. Zresztą nie tylko im, i nawet trudno się dziwić, gdy słyszymy takie historie jak ta o Michniku i Rywinie. Wcale bym się nawet nie zdziwił, gdyby w telewizorze powiedzieli, iż to Rywin kupił przez pośrednika od Wielkiej Orkiestry Świątecznej Pomocy serduszko za 17,5 miliona dolarów i nie zapłacił, bo pożyczył Kwaśniewskiemu, który opłacił nimi skrobankę i milczenie Edyty Górniak. Poza tym okazało się, że jest ona siostrą Adama Małysza, który uczył ją w dzieciństwie puszczać latawce.

Tak więc, biorąc to wszystko pod uwagę, cieszę się, że piszę w mieście, w którym nie ma więzienia, bo, kto wie, jakie mogłyby być reakcje. Przecież więźniowie mogliby zażądać do każdego posiłku flaszkę, zwłaszcza po moim tekście, w którym cytow naukowców, którzy udowadniali, że po p rośnie człowiekowi inteligencja.

Chociaż nie tylko mundurowi w pasia ale i cywile reagują całkiem różnie. Gene są cztery podstawowe gatunki czytelnikó tacy, którzy lubią czytać co piszę, bo nie mieją lub rozumieją opatrznie, są też tacy rzy lubią czytać, bo rozumieją dobrze, o chodzi, albo tacy, którzy czytają mnie chęcią, bo rozumieją opatrznie. Teorety więc powinni być też i tacy, którzy ró czytają z niechęcią, bo rozumieją dobrze że ja takich nie spotkałem. Tym nie zależy mi na każdej z tych grup i dlatego swoich tekstów nie wyjaśniam, bo wyda się ożywczy intelektualnie fakt, że lubią t tać ludzie dlatego,że rozumieją odwrotni

Wracając jednak do więźniów, to mniałbym o tym, że pisałem przecież ła parę lat do łowickiej gazety, gdzie jest w nie, jednak odzewu nie było. Widoczni wiem nie podają tam osadzonym alkohol im się nie podnosi, dlatego zasiedział osobnicy gazet uczelnianych nie czytają do takiej właśnie pisałem.

A apropos więzienia w Łowiczu, to liśmy ostatnio przypadek, że na rozpra sochaczewskiego sądu nie dotarł pensjon łowickiego pierdla, dlatego tylko, że zab im benzyny do przewożącej go więźniar

Sławomir Burzy