Magenta 100 lpi at 75 degrees
Black 100 lpi at 45 degrees

Dziś kalendarz na 2003 rok

01.01.2003. r.

Nr 1 (603)

Rok XIII

Cena 1.50 zł

ISSN 1231-7179
Numer Indeksu 328 006

E-mail: z_soch@poczta.onet.pl

TYGODNIK
Ziemia
SOCHACZEWSKA

SOCHACZEW BROCHÓW IŁÓW KAMPINOS
MŁODZIESZYN NOWA SUCHA RYBNO TERESIN

Rozdaliśmy 200 paczek

Przez cały przedświąteczny tydzień w redakcji "ZS" panował nieopisany ruch. Zwoziliśmy towary, przygotowywaliśmy paczki dla dzieci z ognisk wychowawczych z terenu miasta. Ogniska te skupiają dzieci z rodzin najbiedniejszych i patologicznych. Paczki , zawierające słodycze, zabawki, maskotki i różne gadżety rozdawaliśmy później na uroczystych wigiliach w poszczególnych placówkach.

Dokończenie na str. 6

Śledztwo w spółdzielni mieszkaniowej trwa

To smutne, ale afera w Spółdzielni Mieszkaniowej Lokatorsko-Własnościowej zatacza coraz szersze kręgi. Z początkowych kilkudziesięciu tysięcy złotych zrobiło się już ponad 100 tysięcy. Jest to bulwersujące dla wszystkich członków Spółdzielni.

Z nieoficjalnych rozmów dowiedzieliśmy się, że już rok temu niektórzy członkowie Rady Nadzorczej domyślali się nadużyć w księgowości, braków w kasie i fałszowania bilansu. Jednak nikt nie powiedział tego głośno i nie zawiadomił o domniemanym przestępstwie organów ścigania. Zresztą to nie pierwszy raz spółdzielnię przekręcono na ogromne kwoty. Przypomnijmy tylko słynne płukanie kaloryferów na kilkaset tysięcy złotych, za które nikt do tej pory nie poniósł żadnej odpowiedzialności. Członkowie Spółdzielni nie interesują się, co robi ich Zarząd. Na zebraniach środowiskowych nie egzekwują od swoich przedstawicieli postulatów, które były zgłaszane nieraz po kilka lat z rzędu. Na delegatów na walne zgromadzenia wybierają często przypadkowe osoby, które głośniej krzykną. Ich nieudolność i brak wiedzy wykorzystują dla swoich potrzeb. Za wszystkie przekręty w Spółdzielni zapłacimy później kolejnymi podwyżkami, przecież trzeba jakoś wyrównać niedobory w kasie. Do Spółdzielni ma zostać ściągnięty biegły księgowy, aby skontrolować jej bilans, który powinien być przedstawiony na wszystkich spotkaniach. Wtedy to spółdzielcy zorientują się, ile znowu muszą dopłacić za nieudolność swoich władz.

J.W.

W następnym numerze napiszemy szerzej o całej sprawie i będą już być może nowe ustalenia w trwającym śledztwie.

PROVIDENT
Polska

Wiele radości oraz szczęścia w nadchodzącym 2003 roku życzy

Provident Polska S.A.

ZS-79

Bóg cię stykaj!

Tymi słowami witano w pierwszy dzień nowego roku, polecając się opiece Wszechmocnego. Tego dnia kapłan po skończonym kazaniu składał życzenia dziedzicowi i parafianom. Po mszy ks. proboszcz jechał w towarzystwie dziedzica bryczką lub saniami do dworu na uroczysty i wystawny obiad. Tam jeszcze raz winszowano sobie pomyślności w nowym roku. "Wiedziano co komu życzyć należy, umysł i grzeczność siliły się na dowcip (...). Ojcowie mieli na to sposób, aby powtarzane co rok życzenia nie były nudnemi: oto dbali o nie, jak o ważną żywota sprawę, więc płynęły one z serca i z sąsiedzkiego afektu" - pisał O.Kolberg.

W pierwszy dzień nowego roku uważano na gęś i źrebię: kto ujrzał najpierw gęś, ten miał chorować przez cały rok, kto źrebię, ten miał być zdrowy.

Stanisław Bugaj

Nowa sochaczewska parafia

Uroczystą Mszą Świętą, podczas której poświęcono nową kaplicę w Karwowie, zapoczątkowano istnienie kolejnej sochaczewskiej parafii. Parafii pod wezwaniem św.Brata Alberta, której proboszczem został ksiądz Zbigniew Żądło. Poświęcenia świątyni dokonał biskup łowicki Alojzy Orszulik, był również obecny ks. infułat Franciszek Łupiński, pomysłodawca i budowniczy kaplicy.

Budowa całego kompleksu nie jest jeszcze ukończona, planuje się bowiem rozbudowę obiektu od strony południowej, gdzie ma powstać kościół.

W uroczystości uczestniczyły władze miejskie i powiatowe z burmistrzami Bogumiłem Czubackim i Jerzym Żelichowskim oraz starostą Józefem Gołębiowskim na czele. Wśród zaproszonych gości byli też księża z innych parafii oraz licznie zgromadzeni parafianie.

bus

SŁAWOMIR BURZYŃSKI

PROVIDENT
Polska

Potrzebujesz gotówki?

- Pożyczki w ciągu 48 godzin
- W domu Klienta
- Bez żyrantów
- Do 5000 zł

PROVIDENT
Polska

Szczegółowe informacje:
(0 46) 862 76 98, 862 96 14

Color profile: Disabled
Composite 100 lpi at 45 degrees

CO, GDZIE, KIEDY...

KINO

Mazowsze

1.01.2003 godz.17.00 **Mustang z Dzikiej Doliny** animowany prod.USA dubbing

godz.19.00 **Golasy** obyczajowy prod.polskiej od 15 lat

2.01. godz.17.00 **Mustang z Dzikiej Doliny**

godz.19.00 **Golasy**

3.01. godz.9.00, 11.00 **Mustang z Dzikiej Doliny** - seanse dla szkół

3-5.01. godz.16.00 **Mustang z Dzikiej Doliny**

godz.18.00 **Boskie jak diabli** komedia prod.francusko-włoskiej od 15 lat

godz.20.00 **Golasy**

6-7.01. godz.9.00, 11.00 **Mustang z Dzikiej Doliny** - seanse dla szkół

godz.17.00 Mustang z **Dzikiej Doliny**

godz.19.00 **Boskie jak diabli**

Polonez Skierniewice

31.12. wtorek

godz.16.00 **"Mustang z Dzikiej Doliny"** USA, bo

godz.19.00 **Maraton sylwestrowy:** "8 kobiet" francuski, od 15 lat, "K-19" USA, od 15 lat, karnet - 15 zł + niespodzianka

1.01. środa

godz.16.00 **"Mustang z Dzikiej Doliny"**

godz.18.00, 20.00 **"8 kobiet"**

2.01. czwartek

godz.16.00 **"Mustang z Dzikiej Doliny"**

godz.18.00, 20.00 **"8 kobiet"**

Bilety na seanse - 10 zł

APTEKI

31 - ul.Staszica 28
1,2,3 - ul.Staszica 52
4,5 - ul.Pokoju 3a
6,7 - ul.Gawłowska 3a

POGODA

Nie sprawdziło się przysłowie "Barbórka po lodzie, Boże Narodzenie po wodzie". Święta również były po lodzie i to jakim. Ale to mamy za sobą. W Sylwestra i w pierwszy dzień Nowego Roku będzie pochmurno, może padać deszcz. Temperatura w dzień około 6 stopni, w nocy około 3 stopni. W czwartek się rozpogodzi i przejściowo ochłodzi. Temperatura w dzień i w nocy około 3 stopni. Piątek pochmurny i mglisty. Temperatura około 6 stopni. Później od niedzieli do środy zachmurzenie przeważnie umiarkowane. Temperatura w dzień od 7 do 10 stopni, w nocy około 5 stopni. W poniedziałek i we wtorek dość silny, południowy wiatr. Ponieważ na Nowy Rok przybywa dnia na barani skok, to i warunki biometeorologiczne ulegać będą poprawie. Tylko w poniedziałek i wtorek ze względu na wiatr będą niekorzystne. Obniży się temperatura odczuwalna. Również zmiany prędkości wiatru, ciśnienia atmosferycznego i wilgotności powietrza odczuwać będą źle ludzie z dolegliwościami sercowymi i nadciśnieniem.

CUMULUS

Upojna noc 14-latka

W naszym mediach lokalnych wielokrotnie zwracano uwagę na problem spożywania alkoholu przez młodzież szkolną. Urząd Miejski wydał specjalny folder ostrzegający młodych ludzi przed skutkami nadużywania napojów alkoholowych. Mimo to coraz więcej pijanej młodzieży pojawia się na dyskotekach, w pijalniach piwa czy na ulicach. Czują się oni często bezkarni i z tego powodu dochodzi do konfliktów a nieraz i sytuacji dramatycznych. To nieletni uczniowie, prawdopodobnie po spożyciu alkoholu, zamordowali z zimną krwią w Malesinie starszego człowieka, który wracał ze szpitala do domu. To nikt inny tylko młodzież wracając z dyskotek demoluje kosze uliczne i przystanki ZKM. Wszyscy mają przecież rodziców, którzy powinni ich wychowywać i dawać przykład. Ale czy zawsze syn czy córka mogą i powinni brać przykład z rodziców? Oto jeden z negatywnych przykładów.

Jest godzina 1.00 w nocy. Pijany 14-latek znajduje się w restauracji w Teresinie. Co nieletni o tej porze w niej robi? Czy wszedł tam przypadkiem, czy przebywał już od dłuższego czasu? Kto podawał nieletniemu alkohol? I z kim pił? Nikt nie chce powiedzieć prawdy. Pijany 14-latek kaleczy się w rękę. Przybywa pogotowie, aby opatrzyć ranę i zatamować krew. Lekarz widząc upojonego małolata daje znać na policję. Policjanci zgodnie z obowiązującym prawem odwożą nieletniego do domu. W domu okazuje się, że oboje rodzice są pijani i nie mogą porozumieć się z policjantami. Funkcjonariusze nie widząc wyjścia przywożą pijanego małolata na komendę, gdzie pod ciepłymi kocami przesypia resztę nocy. Następnego dnia około południa tatuś przypomniał sobie o wizycie policjantów i zgłasza się na komendę po syna. Synek przez noc wytrzeźwiał. Tatuś prawdopodobnie z rana "leczył" nocnego kaca, bo znowu okazał się nietrzeźwy. Czy rodzice tego chłopca będą w stanie zmienić jego zachowanie? Czy syn nie bierze przykładu ze swoich rodziców? Co w takich przypadkach należy zrobić? Czy nie powinien powstać wspólny program wszystkich gmin z naszego terenu, aby uchronić młodzież od przebywania w barach piwnych i restauracjach, by nie dochodziło do podobnych przypadków? Wszystkie ugrupowania polityczne biorące udział w wyborach w swoich programach wyborczych stawiały sobie za cel poprawę bezpieczeństwa w naszym rejonie. Najwyższy czas, aby zaczęły realizować obietnice wyborcze i wprowadzać je w życie, aby nie pozostały znowu tylko na papierze.

J.W.

Odwiedziny w szkołach

Członkowie Komisji Oświaty i Kultury Rady Powiatowej wraz ze Starostą Józefem Gołębiowskim i Marcinem Kubiakiem odwiedzili przed świętami sochaczewskie szkoły średnie, których organem założycielskim jest Zarząd Powiatu. Głównym celem była ocena stanu technicznego szkół, koniecznych do wykonania remontów i napraw, dokończenia rozpoczętych inwestycji, zapoznanie się nowych radnych z ich poziomem i problemami. Dyrektorzy szkół zwracali uwagę na wiele niezbędnych do wykonania prac, choć podkreślano, że w poprzedniej kadencji znacznie poprawiła się możliwość wykonania zaniedbanych od wielu lat napraw.

ANDRZEJ WACH

Najważniejsze problemy to dokończenie ucieplownienia szkół, zwłaszcza konieczność wymiany okien, docieplenia ścian, remontów kotłowni. Bez poprawienia warunków termoizolacyjnych szkoły nadal muszą ponosić wysokie koszty energii cieplnej. Wiele do życzenia pozostawia stan techniczny niektórych budynków, zaś w Chodakowie od lat planowana jest rozbudowa.

Zgodnie podkreślano, że jeśli koniecznych napraw nie wykona się w najbliższym czasie, to każdy następny rok będzie zwiększał koszty tych remontów.

Po Nowym Roku komisja zamierza także odwiedzić szkoły ponadgimnazjalne na terenie gmin powiatu sochaczewskiego.

aw

Rozporządzenie na papierze

Ostatnio często słyszymy, jak młodzi chłopcy odpalają petardy na ulicach, w szkole, na klatkach schodowych, zakłócając często porządek publiczny w godzinach nocnych. W kilku punktach na terenie miasta nieletni uczniowie mogą zaopatrywać się w te strzelające zabawki przez cały dzień. Nikt tego strzelającego rynku nie kontroluje i dlatego często dochodzi w zabawie z niewiadomego pochodzenia petardami do poparzeń i okaleczeń. Wojewoda mazowiecki 12 grudnia 2002 r. wydał rozporządzenie w sprawie ograniczenia używania materiałów pirotechnicznych. W rozporządzeniu tym wojewoda zakazuje używania ich w miejscach publicznych, gdyż może to spowodować zagrożenie zdrowia i życia ludzi.

Osoby naruszające to rozporządzenie podlegają karze grzywny na zasadach określonych w kodeksie wykroczeń Rozporządzenia, które mówi, że dopuszcza się używania środków pirotechnicznych w miejscach publicznych związanych z pokazem ogni sztucznych uzgodnionych z rejonową Strażą Pożarną.

Rozporządzenie jest wydane, tylko nie wiadomo, kto ma je egzekwować. Nie wiadomo, u jakiego producenta zaopatrują się kupcy handlujący tym strzelającym towarem, który w ogromnej większości pochodzi z Chin. Nie wiadomo, kto sprowadza go do Polski i w jaki sposób przekracza granicę. Dlatego sprzedawane petardy nie mają instrukcji użycia w języku polskim. wiadomo tylko to, że w każdym mieście w naszym województwie, a prawdopodobnie i w całej Polsce, można kupić bez żadnych ograniczeń dowolne ilości tego strzelającego towaru. Rozporządzenie o zakazie używania petard pozostaje tylko na papierze.

J.W.

Rozkład ZKM za tydzień

Obiecywaliśmy w poprzednim numerze "ZS", opublikowanie nowego rozkładu jazdy ZKM, jednak, jak się dowiadujemy, rozkład ten ciągle jest w trakcie poprawek i przeróbek zgłaszanych przez pasażerów. Dlatego też postanowiliśmy zaczekać, aby być może za tydzień przedstawić państwu ów rozkład w formie, miejmy nadzieję, ostatecznej.

Wieści ze Starostwa

■ Zarząd omówił wstępnie ofertę sprzedaży pól czerwonkowskich. Zlecono wykonanie opinii prawnej dotyczącej złożonej oferty.

■ Członkowie Zarządu zapoznali się z wnioskami komisji Rady na temat projektu budżetu powiatu na 2003 rok. Po szczegółowej analizie wniosków Zarząd zaproponuje Radzie Powiatu autopoprawki oraz złoży wyjaśnienia dotyczące problemów zgłoszonych przez komisje.

■ Zatwierdzono cennik opłat na koordynację rozkładów jazdy przewoźników wykonujących przewóz osób pojazdami samochodowymi w regularnym transporcie zbiorowym na liniach komunikacyjnych, podlegających koordynacji przez Zarząd Powiatu. Cennik stanowi załącznik do umowy zawartej przez Zarząd Powiatu z Polską Izbą Gospodarczą Transportu Samochodowego i Spedycji w sprawie powierzania zorganizowania i prowadzenia koordynacji rozkładów jazdy dla linii komunikacyjnych ponadgminnych i przebiegających na obszarze powiatu sochaczewskiego.

■ Zarząd dyskutował na temat projektu prowadzenia promocji powiatu i polityki informacyjnej. Po wypracowaniu stanowiska w powyższej sprawie zostanie ono przedstawione Radzie Powiatu do akceptacji.

Na osiedlu Polna zaginął czarny kot. Wabi się Max. Proszę o pomoc 862-62-12.

ZS-99

Koncert życzeń

Nowy Rok 2003 w Sochaczewie przywitamy na balach, prywatkach, ale też i na Podzamczu, gdzie po rocznej przerwie spowodowanej trudnościami budżetowymi oraz bezpieczeństwem, znowu spontanicznie spotkamy się, wysłuchamy życzeń nowego burmistrza Bogumiła Czubackiego, wypijemy lampkę szampana, pożyczymy sobie co tylko będziemy chcieli i z radością w sercach, po jak zawsze wspaniałych ogniach sztucznych - spokojnie się rozejdziemy.

Dopiero później, jak już ta sylwestrowo-noworoczna euforia minie, zastanowimy się, co byśmy chcieli, żeby nam się spełniło i dobrze żyło.

Żeby sobie zbytnio nie łamać głowy, która jeszcze nie wróciła do normy po szaleństwach sylwestrowych proponuję (wybór należy do Ciebie) i życzę zatem:

- Posłom, żeby uchwalili dobrobyt w tym kraju.

- Podatnikom - prostych, czytelnych niskich, jak akcyza na alkohol, podatków i przywrócenia ulg wszelakich, łącznie z darowizną.

- Rolnikom - przymusowego lania biopaliwa.

- Kierowcom - nowych silników, bo na to paliwo nie wytrzymają.

- Pracownikom stacji paliw, żeby wiedzieli, ile jest benzyny w benzynie.

- Chorym - aby po wejściu w życie kolejnej reformy, mieli zdrowie, żeby się leczyć.

- Policjantom - aby sprawcy przestępstw zgłaszali się sami, przedstawiając niepodważalne dowody winy.

- Uczniom - aby nie zostali w szkole na następny rok.

- Nauczycielom - żeby zostali w szkole na następny rok.

- Telewidzom - kanałów i lepszych filmów emitowanych, kiedy wszyscy śpią.

- Wczasowiczom - aby latem było dużo słońca.

- Strażakom - aby latem lało bez przerwy.

- Dzieciom - aby stale chrupały cukierki.

- Dentystom - tego samego.

- Lekarzom - prywatnej praktyki w państwowych szpitalach.

- Dziennikarzom - by pisali i mówili tylko dobrze.

- Dozorcom - właścicielom domów - żeby tej zimy padał śnieg z piaskiem.

- Pannom - aby wyszły za mąż.

- Kawalerom - pozostania w bezżennym stanie.

- Żonom - wiernych mężów.

- Mężom - niewiernych żon (cudzych).

- Księżom - celibatu.

- Wędkarzom - likwidacji PZW.

- Złodziejom - żeby im łapy pourywało, jak będą sięgać po cudze.

- Piłkarzom - kasy bez kiwania.

- Basenowi dużo wody.

Zaś wszystkim pozostałym życzę tego, czego sobie życzę. To znaczy - wszystkiego najlepszego życzy w 2003r

FAN

C:\Nowa Gazeta\zs03_01.vp
30 grudnia 2002 13:25:26

informator

Muzeum Ziemi Sochaczewskiej i Pola Bitwy nad Bzurą- tel. 862-33-09

www e-Sochaczew.pl/muzeum

poniedziałek - nieczynne

wtorek, czwartek, sobota, niedziela - 10.00 - 16.00

środa, piątek - 10.00 - 15.00

Ceny biletów: 3,50 zł (ulgowy), 5,50 zł (normalny)

Muzeum Kolei Wąskotorowej, tel. 862-59-75

poniedziałek - nieczynne

od wtorku do niedzieli - 10.00 - 15.00

ceny biletów: 1,50 - ulgowy, 3 zł - normalny)

Żelazowa Wola - Dom Urodzenia F.Chopina, tel. 863-33-00

poniedziałek - nieczynne

od wtorku do niedzieli - 9.30 - 17.30

Ceny biletów: dworek i park - 5 zł (ulgowy), 10 zł (normalny) park - 2 zł (ulgowy), 4 zł (normalny). Mieszkańcy Sochaczewa mają do parku wstęp wolny (za okazaniem dowodu osobistego).

Ważne telefony

Informacja: PKP 837-63-11

PKS 862-55-00

ZKM 862-99-27,

Pogotowie energetyczne 862-26-20

Pogotowie wodno-kanalizacyjne 863-53-11 do 15.00

po 15.00 - dyspozytor ZWiK 863-59-85

Policja 997, 862-22-17

Straż Pożarna 998, 862-23-70

Pogotowie 999

Szpital 863-50-85, 863-52-04, 863-52-05

Lecznica weterynaryjna 862-82-63, 862-82-53, 862-10-63

Taxi 862-28-42

ZGM 862-81-06 całodobowy,

862-93-14

Pomoc drogowa 24 h - 96-37

SCHODY
PARKIET
DESKA
PODŁOGOWA
Producent
Koziminy k. Płońska
Tel./fax (0-23) 662-78-78, 0-609-457-092
ZS-2033

RADIO RSC 88,6 FM

SESJE JEDNA PO DRUGIEJ

A właściwie szósta po piątej, bo 23 grudnia radni powiatowi odbyli dwa posiedzenia. To przyspieszenie spowodowane było koniecznością uchwalenia budżetu powiatu na rok 2003.V sesja rozpoczęła się wręczeniem przewodniczącemu Rady Andrzejowi Grabarkowi oraz starostom Józefowi Gołębiowskiemu i Marcinowi Kubiakowi "Betlejemskiego Światła Pokoju" przez sochaczewskich harcerzy. W tym roku Światełko wędruje przez świat pod hasłem "Bądźcie świadkami Bożego Miłosierdzia". W imieniu harcerzy Hufca ZHP Ziemi Sochaczewskiej Krzysztof Wasilewski życzył radnym, a za ich pośrednictwem wszystkim mieszkańcom powiatu sochaczewskiego zdrowych i radosnych świąt Bożego Narodzenia oraz szczęścia, sukcesów i realizacji planów w nowym, 2003 roku .

Program sesji poświęcony był tylko jednemu zagadnieniu. Projekt uchwały rady w sprawie przyjęcia budżetu przedstawił wiceprzewodniczący Rady Jan Łopata. Według projektu wydatki i dochody powiatu w roku przyszłym wynosić będą 47.400 tys. zł.

Radni zapoznali się także z pozytywną opinią Regionalnej Izby Obrachunkowej, opiniami i wnioskami komisji problemowych Rady. Praktycznie wszystkie komisje oceniły budżet pozytywnie, choć wskazywano na szczupłość środków przeznaczonych na poszczególne zadania. Zwracano przy tym uwagę na konieczność zakończenia już rozpoczętych prac (przeniesienie PUP i ewentualnie siedziby Starostwa z ul. 1 Maja do internatu ZRS CKU). Cezary Pomarański wnioskował o przeniesienie 500 tys. zł z kosztów utrzymania Starostwa na poprawę jakości dróg powiatowych. O wnioskach Komisji Oświaty napiszemy w osobnym materiale.

ANDRZEJ WACH

Starosta Józef Gołębiowski przedstawił stanowisko Zarządu do opinii i wniosków komisji. Planowane jest m.in. wykonanie :

- ul. Zielonej na trasie Teresin - Zielonka - Aleksandrów (całość kosztować będzie 350 tys. zł, z tego z funduszy powiatu 270 tys., gmina Teresin dołoży 80 tys. zł),

- chodnika w Żukowie (całość 200 tys. zł, z tego 140 tys. - powiat, 60.000 gmina Sochaczew),

- ponad 900 m chodnika na trasie Brochów - Konary (90.000 zł).

Podkreślał też, że w budżecie przewidziano na inwestycje drogowe o jeden milion złotych więcej, niż przyznana subwencja drogowa.

Planowane jest też przeznaczenie pieniędzy na pomoc w monitoringu miasta (zakup kamery), na restrukturyzację gospodarstwa pomocniczego ZSR CKU i warsztatów CKP (powołana zostanie w tym celu komisja ekspertów). Zastanowienia wymaga problem rozwiązania siedziby Starostwa - czy budowa nowej (ogromne koszty), czy przystosowanie siedzib przy ul. Ziemowita lub internatu szkół rolniczych.

Radni otrzymali także autopoprawki Zarządu Powiatu, które polegają na przesunięciu wydatków nie powodując ich zwiększenia. Przewidziano w nich m.in. 25 tys. zł na wymianę okien i przebudowę wejścia w ZSO im. Fryderyka Chopina. Łączna wartość nakładów na tę inwestycję to 415.000 zł, z czego do pozyskania z WFOŚiGW - 290.000 zł.

277 tysięcy złotych przewidziano na III etap termomodernizacji w ZS CKP. Łączna wartość prac to 917 tys. zł, z czego WFOŚiGW - 640.000 zł. 114 tys. złotych kosztować będzie dofinansowanie remontu dachu w Szpitalu Powiatowym ze środków Powiatowego Funduszu Ochrony Środowiska i Gospodarki Wodnej.

Zmniejszono natomiast środki na restrukturyzację gospodarstwa pomocniczego ZSR CKU o 197 tys. zł i na instalację baterii słonecznych w SP ZOZ o 80 tys. zł.

Po dyskusji radni 14 głosami za, przy dwóch przeciwnych i 4 wstrzymujących się, przyjęli budżet w kształcie przedstawionym przez Zarząd.

Pół godziny później rozpoczęły się obrady kolejnej, już szóstej w tej kadencji sesji Rady. Tym razem radni przyjęli szereg zmian w budżecie powiatu na rok 2002 oraz zatwierdzili roczny plan kontroli na 2003 rok prowadzonych przez Komisję Rewizyjną Rady Powiatu.

Po zakończeniu obrad odbyło się krótkie spotkanie wigilijne, które było okazją do podzielenia się opłatkiem i wzajemnych życzeń.

Andrzej Wach

Świąteczne paragony

Przyzwyczailiśmy się już do "Konkursów na paragon" organizowanych cyklicznie przez sochaczewską PSS SPOŁEM. W niedzielę 22 grudnia w pawilonie LUX przy ul. Żeromskiego prezes Józef Chocian poprowadził kolejne losowanie nagród wśród tych klientów, którzy zrobili zakupy za co najmniej 25 złotych.

Tym razem nagrody wylosowali - kuchenka mikrofalowa - Ewa Jaśkiewicz, mini skuter śnieżny - Henryk Łukasiewicz, odkurzacz - Zdzisław Sury, mikser - Ewa Papierowska, żelazko - Roman Olejnik, noże kuchenne - Maria Przydatek, filiżanki - Krzysztof Oziemblewski, naczynia żaroodporne - Jadwiga Szymańska i Tadeusz Szyprowski, radio - budzik - Wiaczesław Oksientowicz, ręcznik - Małgorzata Leszczyńska.

Wśród pozostałych rozlosowano 14 nagród pocieszenia. Były nimi komplety szklanek, płyty kompaktowe i portfele, a spotkanie zakończyły życzenia udanych zakupów i szczęścia w przyszłorocznych losowaniach.

aw

Specjalny Mikołaj

Wyjątkową uroczystość przeżyły w sobotę, 14 grudnia dzieci niepełnosprawne, które odwiedziły Szkołę Specjalną. Stowarzyszenie Rodziców Dzieci Niepełnosprawnych i dyrekcja szkoły zorganizowały integracyjne spotkanie, w którym wzięli udział także uczniowie sochaczewskiego Liceum im.F.Chopina, Gimnazjum nr 1 oraz zdrowe rodzeństwo dzieci niepełnosprawnych. Młodzież LO i Gimnazjum (z panią dyrektor Mirosławą Rogalą) przyniosła prezenty oraz własne pomysły na zabawę z niepełnosprawnymi kolegami.

Chyba jednak najbardziej oczekiwanym gościem był św. Mikołaj. Rozdawał dzieciom słodycze i maskotki, które wcześniej dostarczyli uczniowie Zespołu Szkół w Teresinie.

Uatrakcyjnili to spotkanie sponsorzy, dostarczając słodycze i owoce na uroczyste Mikołajki. Organizatorzy dziękują firmom: Masterfoods Polska i Bakoma oraz panom Tadeuszowi Jeznachowi, Adamowi Jeznachowi, Januszowi Kubiakowi z Rybna i Mirosławowi Kaczorowskiemu z firmy "Tramex".

Na spotkaniu wigilijnym, które odbyło się kilka dni później, maskotki podarowali dzieciom uczniowie Centrum Kształcenia Praktycznego w Sochaczewie.

(sos)

Dwie wigilie na Zamkowej

JOLANTA SOSNOWSKA

Tradycyjnie, od 23 lat, Dzienny Dom Pomocy Społecznej przy ul.Zamkowej zaprasza gości i swoich pensjonariuszy na wieczerzę wigilijną. Odbywa się ona corocznie 24 grudnia w godzinach porannych. Pensjonariusze, ludzie starsi i samotni mają okazję zjeść wspólny posiłek, zaśpiewać kolędy, a wcześniej połamać się opłatkiem i przyjąć życzenia od zaproszonych gości. W tym roku DDPS odwiedzili: po raz pierwszy wiceburmistrz Jerzy Żelichowski, przewodniczący Rady Miejskiej Maciej Małecki i wiceprzewodnicząca Maria Kuśmirek, radny i sponsor Domu Witold Antuszewicz, wójt gminy Iłów - Roman Kujawa. Była też jak zwykle skarbnik miasta Jolanta Brzóska oraz proboszczowie ks.Franciszek Łupiński i ks.Antoni Jaszczołt.

Czytanie fragmentu ewangelii wg św. Jana o narodzeniu Jezusa przypadło tym razem wiceburmistrzowi Żelichowskiemu, a ks. infułat Fr. Łupiński wygłosił krótkie kazanie o tym, jak "obecność Boga, którego nikt nie widział umacnia ludzi i podnosi ich do góry".

Tradycję wigilijnych spotkań w DDPS podkreślały postne potrawy, które podano zebranym, m.in. ryba, pierogi, zupa owocowa, czerwony barszcz. A podopieczni na święta zaopatrzeni zostali w bogate paczki żywnościowe, przygotowane dzięki pomocy sponsorów.

Kilka dni wcześniej swoją wigilię zorganizował Środowiskowy Dom Samopomocy usytuowany w sąsiedztwie DDPS. Ta miejska placówka przeznaczona jest z kolei dla ludzi niepełnosprawnych umysłowo. W swoich pięknych wnętrzach Dom gościł oprócz uczestników zajęć dwie panie burmistrzowe - Grażynę Czubacką i Beatę Brymorę. Tu również był opłatek, postny posiłek i... prezenty pod choinką. W świątecznej scenerii zebrani najpierw wysłuchali modlitwy, a potem zasiedli do suto zastawionego stołu.

(sos)

Z mądrym znaleźć

Święta minęły nam prędko i w atmosferze dostojeństwa oraz powagi, bo jak tu wyzwolić z siebie wesołość pochylając się z młotkiem nad żywą bądź co bądź, choć bez prawa głosu, rybą. Dlatego obserwując w sklepie kłębiące się w sztucznej sadzawce karpie zdecydowałam unikać rękoczynów wobec stworzenia i kupiłam oskubane już i bez treści rybiego żołądka, która zupełnie nie współgra mi z tradycyjną treścią świątecznych wieczorów.

Minęły więc święta, a my dojadamy resztki ze świątecznego stołu, co starsze oddając domowym zwierzętom. Ze współczuciem myśląc o tych, którym powodzi się gorzej od nas i święta nie sprawiają im już radości. A jak wykazują społeczne badania, osób takich z roku na rok w naszym kraju znacznie przybywa.

Okres przedświąteczny to od kilku lat czas masowych kwest i zbiórek na rzecz najbiedniejszych. Całe zastępy wolontariuszy zbierają żywność dla tych, którzy nie mają co jeść. Czytałam w gazecie, że w Krakowie ugotowano 40 tysięcy wigilijnych kolacji dla potrzebujących, a w Zamościu przygotowano 500 paczek z żywnością, natomiast z Niemiec przyjechała ciężarówka z darami dla wałbrzyskich głodnych z biedaszybów. Również w Sochaczewie tylko nasza redakcja rozdała ponad 200 paczek dla biednych dzieci między innymi ze słodką żywnością. Pochylamy się nad tymi akcjami z wielką atencją i uczuciem, i pewnie tak jest przyzwoicie. Nie wiem jednak czy postępujemy właściwie, przyzwalając tym samym na nieprzyzwoitość rządzących, którzy pozwalają na to, aby akcje takie były konieczne.

Owsiak załatwi coś za służbę zdrowia, przedświąteczni wolontariusze za ministerstwo od pracy i płacy i tak dalej, i tak dalej . Tymczasem ludzie w Polsce na pytanie OBOP-u, czego życzyliby sobie i krajowi w nadchodzącym roku, tylko w 1/5 odpowiedzieli , że uniknięcia nędzy, zaś niemal w 50 procentach, że ludzi mądrych na eksponowanych stanowiskach. I jest w tym głęboka życiowa prawda, która mówi, że lepiej z mądrym zgubić, niż z głupim znaleźć.

Małgorzata Be

Straż

Święta u strażaków

Strażacy sochaczewscy w święta wyjeżdżali rzadko. Wigilia i pierwszy dzień świąt upłynął całkowicie spokojnie, nie było bowiem w te dni żadnego wezwania. Dopiero 26 grudnia straż po raz pierwszy w te święta wyjechała o 11.30 gasić pożar siana w oborze we wsi Brzozówek pod Iłowem. Tego dnia pomagano jeszcze przy otwarciu zatrzaśniętych drzwi przy ul.Targowej i interweniowano przy zadymieniu klatki schodowej przy ul.Broniewskiego, do której ktoś wrzucił dymiącego kopciucha.

Po świętach bożonarodzeniowy spokój zaczął nas pomału opuszczać i strażacy już zwyczajnie gasili pożar pomieszczeń biurowych na stacji benzynowej w Iłowie a także rozcinali w Elżbietowie samochód, który uderzył w drzewo, by wydostać z niego rannych. Miejmy tylko nadzieję, że kolejne doniesienia z działań naszej straży, po tygodniu ślizgawicy na drogach, nie będą wiały grozą.

bus

Color profile: Disabled
Composite 100 lpi at 45 degrees

SOCHACZEWIANIN ROKU 2002

Joanna Niewiadomska-Kocik
Dyrektor Państwowej Szkoły Muzycznej w Sochaczewie

Jolanta Popiołek
senator RP

Dr Dorota Śliwicka
Dyrektor sochaczewskiej Stacji Dializ

Barbara Zduńczak
Założycielka "Grupy Wsparcia dla opiekunów osób z chorobą Alzheimera".

Joanna Szymańska
wójt gminy Młodzieszyn

Dziś już dwie ostatnie nominacje do tytułu Sochaczewianina Roku 2002 . Wszystkich nominowanych prezentować będziemy nadal, aby ułatwić Państwu wybór swego faworyta. Przypominamy, że jak co roku, na tych, którzy wezmą udział w głosowaniu, czeka wiele atrakcyjnych nagród.

Od kolejnego numeru ZS drukować będziemy kupony uprawniające do głosowania na Sochaczewianina. Przypominamy, że głosować można tylko na oryginalnych kuponach wyciętych z gazety.

pab

Zespół o Wdzięcznej Nazwie
Od lewej: Leszek Lewicki, Asia Kwiatkowska, Jarek Sitarz, Sławek Wódka

Sylwester Rożdżestwieński

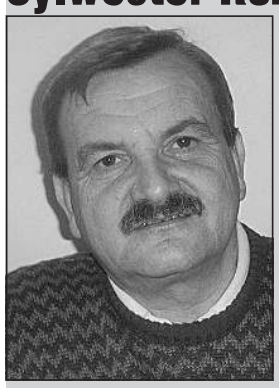

Ta nominacja jest nominacją szczególną, to już bowiem piąta edycja plebiscytu "Sochaczewianin Roku" i aż dziw bierze, że do tej pory Sylwester Rożdżestwieński nie został zauważony, choć od wielu lat zalicza się do najpopularniejszych ludzi w naszym mieście. Ale nie tylko w mieście, jak sam mówi bowiem, prowadzi konferansjerkę różnych zawodów sportowych i festynów w całym kraju. Wiele z nich przypada na nasz powiat, a wszędzie, gdzie się pojawia, witają go z przyjaźnią i zadowoleniem.

Jest bowiem Sylwester Rożdżestwieński chodzącą encyklopedią sportu, ale nie tylko tego wielkiego - polskiego czy międzynarodowego, również tego małego - gminnego. Zna dokonania uczniów nawet z małych wiejskich szkó- łek, o każdym startującym w takich zawodach ma zawsze coś ciekawego do powiedzenia, tym właśnie zjednuje sobie sympatię wielu osób w całym powiecie i poza nim.

Sylwester Rożdżestwieński jest absolwentem Akademii Wychowania Fizycznego w Warszawie. Ze sportem związany był, jak mówi, od zawsze. Trzykrotny Mistrz Mazowsza na 400 m oraz na 800 m, zdobywca Pucharu Trybuny Mazowieckiej w tenisie stołowym, zwycięzca 20 turniejów tenisowych w Sochaczewie i poza nim. Pracował 38 lat w zawodzie nauczycielskim, z tego ostatnie 17 lat był dyrektorem szkoły podstawowej w Żukowie. Ponadto jest instruktorem ZHP i posiada odznaczenie Złoty Krzyż dla ZHP. Obecnie redaktor sportowy radia "Fama" oraz "Echa Powiatu". Prowadzi też, jak już wspomnieliśmy, wiele imprez sportowych i rekreacyjnych. Jak sam twierdzi, w ciągu 40 lat pracy z mikrofonem poprowadził społecznie około 500 imprez na terenie miasta i powiatu sochaczewskiego.

bus

Janusz Piechna

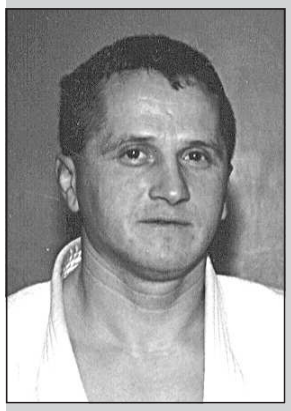

Kto uważniej śledzi strony sportowe sochaczewskich gazet lokalnych, temu zapewne nazwa "Siódemka" nie jest obca. Uczniowski Klub Sportowy "Siódemka", wymieniany jest bowiem często ze względu na wiele sukcesów swych zawodników na turniejach i zawodach mistrzowskich judo w kraju oraz za granicą.

Medale i tytuły sypnęły się szczególnie w ostatnim, 2002, a piątym roku szkolenia. Żeby wymienić tylko te najistotniejsze: brązowy medal na ogólnopolskim turnieju juniorów młodszych, złoty i srebrny medal na ogólnopolskim turnieju młodzików oraz mistrzostwo międzynarodowe Niemiec młodzików. Ponadto zawodnicy "Siódemki" są reprezentantami kraju w kategorii juniorów i młodzików.

Wszystko to wie ten, kto uważnie śledzi działy sportowe naszych gazet, nie wszyscy jednak wiedzą, że sprawcą tych sukcesów jest Janusz Piechna, trener judo posiadający mistrzowski stopień - drugi dan. Były reprezentant kraju, wielokrotny medalista Polski. Wychowany w Starzynie koło Płocka, były zawodnik Gwardii Warszawa, od 1993 roku mieszka w Sochaczewie. Zawodowo pracuje w Warszawie jako funkcjonariusz Komendy Stołecznej Policji, a do jego zadań należy ochrona rządowych delegacji, brał też udział w zabezpieczaniu wizyty papieskiej.

To on właśnie, kontynuując jako trener swoją pasję sportową, założył kilka lat temu sekcję judo w chodakowskiej "siódemce". Dziś jednak do klubu należy młodzież z różnych sochaczewskich szkół, a nawet z Teresina. Obecnie na co dzień ćwiczy ok.50 osób.

Jak mówi Janusz Piechna, praca z dziećmi i młodzieżą to jego pasja, na którą jest już skazany, pomimo, że jest to zajęcie całkowicie społeczne. I nie dość, że za swoją pracę nie bierze wynagrodzenia, to jeszcze do klubu dokłada. Do wyjazdów na turnieje, do sprzętu, a także fundując niejednokrotnie wyróżniającym się zawodnikom nagrody. Janusz Piechna swoim uporem i zaangażowaniem doprowadził do tego, że z sochaczewską "Siódemką" liczą się już najsilniejsze ośrodki judo w Polsce i chętnie przyjeżdżają, by zmierzyć się z naszymi, bo jak mówi trener - do słabych się nie jeździ.

Mimo, że klub utrzymuje się niemal wyłącznie ze skromnych datków rodziców zawodników, trener Piechna stawia sobie i swym podopiecznym najwyższe cele. Medale na Mistrzostwach Polski już są, teraz myśli się o pierwszych sochaczewskich olimpijczykach i medalach na tej najważniejszej sportowej imprezie.

bus

Powitajmy Nowy Rok na Podzamczu

Po ubiegłorocznej przerwie wracamy do tradycyjnego sochaczewskiego Sylwestra na Podzamczu. Jego organizatorzy - Wydział Oświaty, Kultury i Sportu Urzędu Miejskiego oraz Miejski Ośrodek Kultury zapraszają na Spotkanie Sylwestrowe SYLWESTER 2003. W tym szczególnym dniu będziemy mogli bawić się w Muszli Koncertowej na Podzamczu od 23.00 do 1.00. W programie imprezy występ zespołu AVANTI oraz pokaz sztucznych ogni, a życzenia noworoczne złoży mieszkańcom Sochaczewa burmistrz Bogumił Czubacki.

Tu Sylwester jest oczywiście bezpłatny i ogólnodostępny. Organizatorzy zwracają się do osób chcących wziąć w nim udział z prośbą o przestrzeganie zasad bezpieczeństwa i porządku, szanowanie mienia publicznego, zieleni i niezaśmiecanie terenu. Nie wolno wnosić i używać szklanych naczyń oraz innych przedmiotów i narzędzi mogących zagrażać bezpieczeństwu uczestników zabawy, wchodzić na scenę ani też przekraczać barierek ochronnych. Regulamin mówi również, iż obowiązuje bezwzględny zakaz nagrywania i fotografowania koncertu na nośnikach audiowizualnych.

Nad bezpieczeństwem uczestników imprezy czuwać będzie policja, służby medyczne i służby porządkowe organizatorów. Witający Nowy Rok na Podzamczu zobowiązani są do zastosowania się do wskazań i poleceń służb porządkowych, a za nieprzestrzeganie ww. regulaminu grozi odpowiedzialność karna. Uroczystość będzie monitorowana.

Mamy nadzieję, że ci, którzy wybiorą się tego dnia na Podzamcze, przyjdą tu po to, aby dobrze się bawić i życzyć sobie wszystkiego co najlepsze w nadchodzącym Nowym 2003 Roku. Spędźmy te dwie ważne godziny w radosnej, serdecznej atmosferze.

pab

Wizyta w Senacie

Uczestnicy Warsztatu Terapii Zajęciowej działającego przy Spółdzielni Inwalidów "Jutrzenka" oraz Środowiskowego Domu Samopomocy w Sochaczewie mieli niewątpliwą przyjemność wzięcia udziału w szczególnym spotkaniu. Miało ono miejsce 18 grudnia w Senacie RP, a okazją do niego stała się wystawa prac zorganizowana przy współpracy z ww. placówkami przez senator Jolantę Popiołek. Tego dnia duża grupa uczestników Warsztatu oraz ŚDS wraz ze swymi instruktorami mogła pokazać swoją twórczość rękodzielniczo-artystyczną senatorom. Z osobami niepełnosprawnymi pojechali do Senatu przedstawiciele władz samorządowych, starosta Józef Gołębiowski oraz burmistrz Bogumił Czubacki.

Otwarcia wystawy dokonała wicemarszałek Senatu Jolanta Danielak, która bardzo serdecznie powitała wszystkich i zachęciła senatorów do obejrzenia wystawy i zakupu eksponowanych nań prac. Głos zabrała również Jolanta Popiołek, chwaląc zaangażowanie i pracowitość uczestników obydwu placówek. Nazywając ich swoimi przyjaciółmi, zapoznała zebranych z instytucjami pracującymi w Sochaczewie na rzecz osób niepełnosprawnych.

Senatorowie obejrzeć mogli obrazy olejne, pastele, a nawet wyszywane. Większość prezentowanych prac miała świąteczny charakter, a więc były to choinki, świąteczne ozdoby, karty, obrusy, serwety, stroiki. Podziw wzbudzała nie tylko sama wystawa, ale również jej efektowna oprawa nawiązująca do czterech pór roku, okraszona znanymi kompozycjami muzycznymi Antonio Vivaldiego.

Efektem dużego zainteresowania wystawą były wspierające funkcjonowanie placówek szczodre darowizny, fundusze ze sprzedanych prac i ich pochwały. Senatorowie otrzymali serduszka z życzeniami świątecznymi, kwiaty i okolicznościową choinkę.

Za naszym pośrednictwem uczestnicy Warsztatów Terapii Zajęciowej i Środowiskowego Domu Samopomocy serdecznie dziękują senator Jolancie Popiołek za trud i czas, jaki poświęciła na zorganizowanie prezentacji, za wspaniałą kawę i pączki, za zaangażowanie, ogromne serce, a przede wszystkim za otwarcie drzwi do Senatu. A wszystkim mieszkańcom Sochaczewa życzą samych zdrowych i radosnych dni oraz otwartych na ich problemy serc.

Na podstawie relacji z Warsztatu Terapii Zajęciowej przy Spółdzielni Inwalidów "Jutrzenka" oraz Środowiskowego Domu Samopomocy opracowała

Małgorzata Pałuba

SŁAWOMIR BURZYŃSKI

Scena pełna aniołów

W Państwowej Szkole Muzycznej I i II stopnia im. Fryderyka Chopina w Sochaczewie jak co roku mogliśmy wysłuchać Świątecznego Koncertu Kolęd w wykonaniu jej uczniów, ale nie tylko. W tym roku po raz pierwszy ze świątecznym koncertem wystąpili uczniowie nie tak dawno utworzonego przy szkole Stowarzyszenia Przyjaciół Szkoły Muzycznej.

Koncert rozpoczęła najmłodsza grupa dzieci biorących udział w zajęciach umuzykalniających w ramach stowarzyszenia prowadzona przez Martę Pacholską-Panasiuk. Maluchy z wdziękiem charakterystycznym dla tej grupy wiekowej wystąpiły w jasełkach pt. "Powitajmy Maleńkiego", oddając na koniec nowo narodzonemu dzieciątku symboliczne czerwone serca. Przy fortepianie towarzyszyła im Renata Pacholska, a narratorem była uczennica PSM I st. Paulina Szafaryn. Potem swe umiejętności zaprezentowali: grająca na fortepianie uczennica Zbigniewa Nasarzewskiego Zuzanna Sylwestrzak, ucz. Mariusza Sowy, Marcin Mikulski, który zagrał na klarnecie kolędę "Do szopy hej pasterze" oraz trzy młodziutkie skrzypaczki, ucz Marity Wojtczuk: Katarzyna Drzadżyńska, Wiktoria Ertman i Weronika Kujawa. Na gitarze, solo i w duecie kolędowali ucz. Eugeniusza Kaźmierczaka Anna Rząb i Jakub Chojnacki. Natomiast ucz. Urszuli Jankowskiej-Matan wystąpili z solowym śpiewem. Ewelina Dużyńska zaśpiewała kolędę "Gdy śliczna Panna", Jakub Chojnacki "Wśród nocnej ciszy", a towarzyszył im przy fortepianie Zbigniew Nasarzewski.

Na zakończenie bardzo sympatyczną niespodziankę zaplanowała dla zebranych dyr. szkoły Joanna Niewiadomska-Kocik, której uczennice Weronika Wiśniewska, Martyna Bargieł, Małgorzata Zaczkowska, Aleksandra Kania i Justyna Jarząb uświetniły koncert, występując również z programem kolędowym.

Małgorzata Pałuba

C:\Nowa Gazeta\zs03_01.vp
30 grudnia 2002 13:27:40

Uśmiech Dziecka

Każde dziecko z utęsknieniem wyczekuje pierwszej gwiazdki i Świętego Mikołaja.

Są jednak takie dzieci, dla których święta niczym się nie różnią od poprzednich, a ich jedynym marzeniem jest mieć mamę i tatę. W Domu Dziecka każde dziecko pragnie, choć przez chwilę poczuć, że ktoś o nim pamięta, a każda wizyta ludzi o dobrych sercach jest dla nich czymś ważnym. Pod hasłem "Uśmiech Dziecka" Stowarzyszenie Sojuszu Młodej Lewicy przeprowadziło akcję zbierania zabawek i słodyczy.

W sobotę 21 grudnia grupa młodzieży z SML udała się z paczkami świątecznymi do Domu Dziecka w Giżycach.. Zostało rozdanych 50 paczek. Jednak nie paczki wzbudziły zainteresowanie, lecz nasza obecność. Kilkoro maluchów nie odstępowało na krok trzech naszych koleżanek, którym to siadały na kolanach i obejmując szyję rękami mocno wtulały się. Maluchy oprowadziły nas po swoich pokoikach, a niektórzy zachęcali do wspólnej zabawy. I tak odbył się mały turniej tenisa stołowego, w którym to ośmiolatki ograły naszych dwóch zawodników. Całe spotkanie przebiegło w miłej atmosferze i z pewnością SML w następnym roku ponownie zagości w Giżycach.

Należy wspomnieć, że nie byłoby całej akcji, gdyby nie darczyńcy. Za pośrednictwem tygodnika Ziemia Sochaczewska chcemy podziękować m.in. Pani Senator RP Jolancie Popiołek, Panom Zdzisławowi Tymińskiemu (TYMWOD), Piotrowi Stefaniakowi (STEFMEX) , Janowi Pachowiakowi (GS SOCHACZEW), Andrzejowi Wachowi (Tygodnik ZIEMIA SOCHACZEWSKA) oraz osobom prywatnym.

Paweł Masłowski

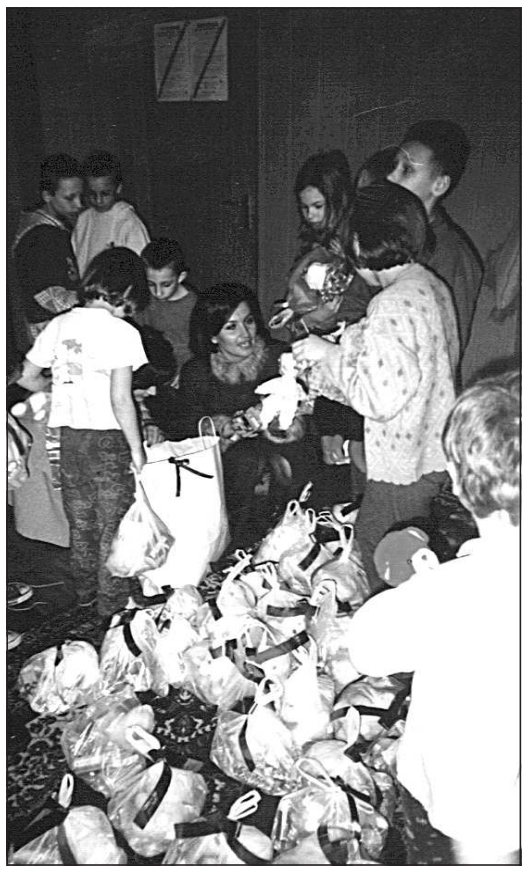

PAWEŁ MASŁOWSKI

Mikołaj wszedł przez okno

Jak co roku przed świętami szczególna atmosfera panowała w przedszkolach i szkołach, gdzie miały miejsce spotkania z Mikołajem, jasełka, śpiewanie kolęd i zabawy choinkowe.

W Miejskim Przedszkolu nr 7 po raz pierwszy Mikołaj odwiedził dzieci już 6 grudnia przynosząc im upominki i dobre słowo. Wigilię obchodzono tu 18.12. Poza tradycyjnym dzieleniem się opłatkiem i składaniem życzeń można było tego dnia przy wigilijnym stole porozmawiać i zjeść świąteczne potrawy. Ale wcześniej zgromadzeni mogli obejrzeć przedstawiane przez przedszkolaków jasełka będące wprowadzeniem w atmosferę świąt Bożego Narodzenia. Natomiast następnego dnia dzieci poprzebierane w bajkowe stroje świetnie bawiły się na zabawie choinkowej, w trakcie której ponownie pojawił się Mikołaj z prezentami.

Do Przedszkola nr 1 św. Mikołaj wszedł przez okno z workiem pełnym prezentów. Ale zanim nastąpiło to niespodziewane wejście, zawitało tu Światełko Betlejemskie rozświetlając uroczystość wigilijną, w trakcie której dzieci z grupy "0" przedstawiły jasełka, a 5-latki - balet zatytułowany "Taniec aniołów" do muzyki F.Chopina. Nie obyło się oczywiście bez opłatka, kolęd, pachnącej lasem choinki i serdecznych życzeń. Uroczystość poprowadziły p.Halina Ciura i p.Bożena Skrzynecka występujące tego dnia w roli aniołów.

W Przedszkolu nr 3 z okazji świąt Bożego Narodzenia również miało miejsce uroczyste spotkanie wigilijne, które swym udziałem uświetnili wiceburmistrz Jerzy Żelichowski, naczelnik Wydziału Oświaty, Kultury i Sportu Urzędu Miejskiego Teresa Przybylska oraz ksiądz Konrad Zawiślak z parafii św. Wawrzyńca. Tu spotkanie rozpoczęto fragmentem Pisma Świętego, po którym dzieci ze starszych grup pod kierunkiem pań E.Księżak, J.Fabisiak i M.Fryt-Gorzak inscenizowały "Narodziny Jezusa". Po życzeniach, które składali dyrektor Renata Trzos oraz wicebumistrz Jerzy Żelichowski, dzielono się opłatkiem i wspólnie kolędowano. Tego dnia w jadłospisie pojawiły się także potrawy wigilijne.

Uroczystej, świątecznej atmosfery nie zabrakło również w **Szkole Podstawowej w Nowej Suchej.** Tu w świąteczny nastrój wprawili nas najmłodsi uczniowie "zerówki", którzy wystąpili z tematycznym montażem okolicznościowym przygotowanym pod okiem wychowawczyni Hanny Wasilewskiej. Następnie byliśmy świadkami jasełek przypominających historię narodzenia Pańskiego starannie przygotowanych przez panie Ewę Wojdę i Teresę Rudzką, a zaprezentowane przez klasę IV. Na zakończenie wszyscy wspólnie zaśpiewali przepiękną kolędę "Gdyby nie gwiazda z Betlejem". Jak powiedziała nam dyrektor szkoły Małgorzata Wagner-Szczepańska, taki jest tu zwyczaj, że co roku na zakończenie uroczystości, tuż po życzeniach śpiewana jest piosenka o Bożym Narodzeniu z jakimś przesłaniem, mającym trafić do naszych serc.

Opr. Małgorzata Pałuba

Jasełka w Nowej Suchej

SŁAWOMIR BURZYŃSKI

Z KRONIKI POLICYJNEJ

16.12. poniedziałek

Na ul. Młynarskiej zatrzymano nietrzeźwego (1.6 promila alkoholu w wydychanym powietrzu) rowerzystę.

Na ul. Inżynierskiej kierujący sam. ciężarowym marki Renault wyjeżdżając z parkingu uderzył w zaparkowany sam. marki Volvo.

W Juliopolu kierująca citroenem nie ustąpiła pierwszeństwa przejazdu doprowadzając do zderzenia z oplem omegą.

17.12. wtorek

Na ul. Płockiej kierująca vw golfem najechała na tył fiata 126p, który następnie uderzył w tył fiata cc.

Na ul. Pokoju kierujący sam. ciężarowym marki Robur podczas wykonywania manewru skrętu w lewo uderzył w skodę oktawię.

Na terenie Szkoły Podstawowej nr 1 w nieustalonych okolicznościach nieznany sprawca dokonał kradzieży telefonu komórkowego o wartości około 700 zł.

Na ul. Senatorskiej nieznani sprawcy dokonali kradzieży fiata seicento.

18.12. środa

Na ul. Polnej kierująca daewoo podczas cofania uderzyła w fiata.

Nieznani sprawcy po uprzednim wyważeniu drzwi balkonowych dostali się do wnętrza mieszkania przy ul.Piłsudskiego, skąd skradli pieniądze w kwocie 600 zł.

19.12. czwartek

Na targowisku miejskim przy ul. Pokoju nieznany sprawca dokonał kradzieży pozostawionej obok stoiska torebki z dokumentami i pieniędzmi w kwocie 2230 zł.

W Kaźmierowie kierujący fordem escortem wpadł w poślizg uderzając w przydrożne drzewo.

Na ul. 600-lecia kierujący mercedesem nie udzielił pierwszeństwa przejazdu doprowadzając do zderzenia z polonezem.

Na ul.Kolejowej kierująca renault megane na łuku drogi straciła panowanie nad pojazdem, wjechała na torowisko uszkadzając przód pojazdu.

W Chrzczanach kierujący oplem astrą nie udzielił pierwszeństwa przejazdu doprowadzając do zderzenia z daewoo tico i oplem kadetem.

Przy ul.Topolowej nieznani sprawcy po uprzednim wyłamaniu zamka w drzwiach wejściowych dostali się do środka, skąd skradli pieniądze w kwocie 260zł i wyroby ze złota.

21.12. sobota

Przy ul.Staszica nieznani sprawcy dokonali włamania do garażu, skąd skradli narzędzia ślusarskie oraz radioodtwarzacz samochodowy o wartości około 1300 zł.

Na trasie nr 2 w Kozłowie Nowym kierowca forda stracił panowanie nad kierownicą i zjechał do przydrożnego rowu.

Z terenu prywatnej posesji przy ul.Długiej nieznany sprawca dokonał kradzieży wyrobów masarskich i wędlin na łączną sumę około 200 zł. W wyniku podjętych czynności ustalono sprawcę, u którego odnaleziono skradzione wędliny.

22.12. niedziela

Na ulicy Łowickiej policja zatrzymała nietrzeźwego kierującego audi, mieszkańca Łodzi, u którego stwierdzono 0,88 promila alkoholu. Kierującemu zatrzymano prawo jazdy a pojazd odholowano na parking.

W Brochowie nieznany sprawca z niezamieszkałego budynku, po uprzednim wyłamaniu drzwi wejściowych, dokonał kradzieży pieca kominkowego, kompletu wypoczynkowego oraz dwóch sztuk drzwi wewnętrznych na ogólną sumę około 15.000 zł na szkodę mieszkanki Warszawy.

Przy ul.Grunwaldzkiej dokonano kradzieży roweru górskiego o wartości 300 zł. Ustalono sprawcę, którym okazała się mieszkanka Sochaczewa.

W Teresinie Gaju dokonano włamania do domku letniskowego. Nieznani sprawcy ukradli elektronarzędzia oraz komputer na łączą sumę strat około 18.000 zł na szkodę mieszkańca Warszawy.

23.12. poniedziałek

Przy ul.Toruńskiej kierowca żuka zderzył się z fordem. Sprawcę ukarano mandatem.

Na skrzyżowaniu ulic Warszawskiej i Traugutta kierujący samochodem daf uderzył w mercedesa. Sprawca odjechał z miejsca kolizji.

W Młodzieszynie kierujący fiatem 126p uderzył w forda. Kierującego fiatem ukarano mandatem.

24.12. wtorek

W Młodzieszynie kierujący vw uderzył w volvo, sprawcę ukarano mandatem.

W Paprotni kierujący fiatem punto doprowadził do zderzenia z alfą romeo. Sprawcę ukarano mandatem.

25.12. środa

Na ul.Warszawskiej kierujący fiatem seicento najechał na tył peugeota. Sprawcę ukarano mandatem.

Na ul.Płockiej kierujący hondą doprowadził do zderzenia z fiatem. W wyniku zderzenia kierująca fiatem doznała obrażeń ciała i została odwieziona do szpitala powiatowego.

W nocy z 24/25 grudnia nieznani sprawcy dokonali włamania do sklepu przy ul.Staszica, skąd skradli odzież o wartości ok.1200 zł na szkodę mieszkanki Sochaczewa.

26.12. czwartek

Na ul.Żeromskiego kierujący samochodem o nieustalonej marce uderzył w jadącego z przeciwka fiata, po czym oddalił się z miejsca kolizji.

W Paprotni kierujący fiatem uderzył również w fiata, obu kierujących ukarano mandatami.

Konkurs

Najciekawsza dekoracja świąteczno-noworoczna

Burmistrz Miasta Sochaczewa, Wydział Oświaty, Kultury i Sportu Urzędu Miejskiego, Radio "Fama". Tygodnik "Ziemia Sochaczewska" i Tygodnik "Echo Powiatu" ogłaszają dla mieszkańców Sochaczewa Konkurs "Najciekawsza dekoracja świąteczno-noworoczna"

W kategoriach:

"Najładniejsza witryna"

"Najładniejszy balkon"

"Najładniejsza posesja"

Zgłoszenia do konkursu mogą dokonywać właściciele posesji oraz mieszkańcy Sochaczewa **do dnia 10 stycznia 2003 r. na oryginalnych kuponach drukowanych przez Tygodnik "Ziemia Sochaczewska" i Tygodnik "Echo Powiatu".** Kupony prosimy dostarczać do Urzędu Miejskiego w Sochaczewie - Wydział Oświaty, Kultury i Sportu, parter pokój nr 10, Radia Fama, Redakcji Tygodnika "Ziemia Sochaczewska" lub Redakcji Tygodnika "Echo Powiatu".

Spośród wszystkich zgłoszeń Komisja Konkursowa wyłoni najładniejsze i najciekawsze dekoracje świąteczno-noworoczne.

Dla zwycięzców przewidziane są atrakcyjne nagrody.

KUPON **Najładniejsza witryna**

zgłaszam witrynę przy ulicy

..... Nr.....

KUPON **Najładniejszy balkon**

zgłaszam balkon przy ulicy

..... Nr.....

KUPON **Najładniejsza posesja**

zgłaszam posesję przy ulicy

..... Nr.....

Color profile: Disabled
Composite 100 lpi at 45 degrees

Rozdaliśmy 200 paczek

Dokończenie ze str. 1

Łącznie do dzieci trafiło 215 toreb z prezentami. We wszystkich placówkach odbyły się wieczerze wigilijne, które pokazują dzieciom, jak wyglądają święta w "normalnych" domach. Było łamanie się opłatkiem, śpiewanie kolęd, odświętne stroje i występy. We wszystkich placówkach wychowawcy przygotowali z dziećmi tradycyjne jasełka - historie opowiadające o narodzinach Jezusa lub koncerty kolęd. Jednak najważniejszy moment każdej wigilii to odwiedziny św. Mikołaja. Najbogatszy Mikołaj odwiedził w tym roku podopiecznych ze świetlicy "Kleks" w Chodakowie. Tu dzieci oprócz słodyczy otrzymały w prezencie hulajnogi ufundowane przez hojnego sponsora. Mamy nadzieję, że w swoim czasie inne dzieci otrzymają podobne podarunki.

Podwójne paczki otrzymały też dzieci z ogniska TPD w Trojanowie, któremu od lat patronuje dobry duch "notarialny".

Na prezenty w innych świetlicach nikt jednak nie narzekał. Wprost przeciwnie, były okrzyki zachwytu i gorączkowe przeglądanie toreb.

JOLANTA SOSNOWSKA

Wiesława Rosińska, kierownik ogniska TPD w Trojanowie, pytana ile dzieci z jej placówki może liczyć na prawdziwe święta w domu i na prezenty, lustrując buzie dzieci, odpowiedziała, że dwoje. A do ogniska uczęszcza 31 dzieci. Rozpiętość wiekowa jest bardzo duża, od 6 do 16 lat, większość dzieci to rodzeństwa pochodzące z wielodzietnych rodzin. W taki czas, jak święta Bożego Narodzenia nie myślimy jednak, kto zawinił w życiu tych dzieci, chcemy, aby poczuły radość płynącą ze żłóbka i spod choinki.

To, że od 6 lat udaje nam się wywołać radość w sercach tych dzieci, to oczywiście wielka zasługa naszych darczyńców. Wielu z nich jest z nami od początku akcji "Paczka do paczki", inni w tym roku uczestniczyli w niej po raz pierwszy. Wszystkim redakcja gorąco dziękuje.

Na koniec dodać należy, że zebraliśmy ponad 6 tys.zł w gotówce + dary rzeczowe. Do tej pory wydaliśmy zaledwie połowę. Pozostałe środki rozdysponujemy po nowym roku, zgodnie z potrzebami. Jeszcze przed świętami 15 podopiecznych świetlicy Polskiego Towarzystwa Zapobiegania Narkomanii wyjechało na wycieczkę do Warszawy, gdzie po raz pierwszy odwiedzili multikino i restaurację McDonald. Wyjazd odbył się za pieniądze zebrane w ramach akcji "Paczka do paczki".

Myślę, że dzięki wspólnemu wysiłkowi redakcji i sponsorów spełnimy jeszcze wiele dziecięcych marzeń.

Jolanta Śmielak-Sosnowska

Darczyńcy akcji "Paczka do paczki"

Barbara Komorowska - firma Bakoma S.A., Jadwiga i Zenon Rembiejewscy, Jolanta Teresa Demczyszyn, Grażyna i Krzysztof Rostkowscy, Jolanta i Waldemar Podrażka - firma "Cezim", Barbara Brymora - Masterfoods Polska, Beata i Marcin Dałkiewicz - sklep "Lego", Stefan Zdzisław Tymiński - firma "Tymwod", Józef Chocian - PSS "Społem", Barbara Winnicka - hurtownia PSS "Społem", Mirosław Lewczuk - sklep "Euro-Stempel", Jacek Jerzy Apka - firma "Best-chem", Apteki: "Victoria", "Remedium", Centrum", Krzysztof Żyżyński, Katarzyna i Dariusz Dobrowolscy, Marian Andrzejewski - "Bikeland", Halina Pędziejewska, Jakub Grabiec, Piotr Stefaniak - firma "Stefmex", Hurtownia Artykułów Przemysłowych - Wanda Przychodny, Zbigniew Bogdan - sklep "Sezam", Krystyna i Andrzej Bałdyga - firma "Lamela", uczniowie SP w Brzozowie, kl.IIIa i IIIe z SP nr 3 w Sochaczewie, Stowarzyszenie Przedsiębiorców i Kupców ZS.

Dziękujemy także Środowiskowemu Domowi Samopomocy oraz kancelarii komornika sądowego za udzielenie technicznej pomocy w trakcie trwania akcji. Podziękowania należą się też anonimowym darczyńcom przynoszącym do redakcji zabawki, odzież i inne artykuły.

POL OIL Co ®
Olej opałowy, z dostawą do klienta "szybko i tanio" Oferuje POL-OIL-Co
Autoryzowana hurtownia paliw Rafinerii Gdańskiej S.A.
Tel. 0-22 865-26-61 i 01 751-25-37, 865-07-13 i 18
ZS-94

Placówka Oświatowa
"Pilmar"
ZAPRASZA NA
KURSY KOMPUTEROWE
- podstawowe (36 godz)
- dla zaawansowanych - WORD 2000 i EXCEL 2000 (40 godz)
- internetu (20 godz)
Tel. 863-36-70 lub 0-604-247-016. w godz. 8.00 - 20.00
ZS-190

Działamy w ramach Kasy Chorych

Z dr. Jerzym Zawadzkim, internistą, kierownikiem i właścicielem Niepublicznego Zakładu Opieki Zdrowotnej Lekarz Rodzinny GALEN, rozmawia Małgorzata Pałuba.

SŁAWOMIR BURZYŃSKI

- Kiedy przychodnia rozpoczęła swą działalność.

- Działamy od 1 października 2002 roku w ramach Kasy Chorych. Przypominam, że oznacza to, że każdy, kto się do nas zapisze, złoży deklarację, że chce się tu leczyć, ma prawo robić to za darmo.

- Przychodnia istnieje od niedawna, jakich w tej chwili posiada specjalistów?

- Działamy w ramach podstawowej opieki zdrowotnej, czyli lekarz rodzinny, pediatra i ginekolog. Posiadamy gabinet zabiegowy, pobieramy na miejscu krew, mamy ekg, a więc to wszystko, co powinno być w podstawowej opiece zdrowotnej. To na razie, bo w najbliższym czasie zamierzamy otworzyć dla naszych pacjentów stomatologię, która jest na pewno bardzo potrzebna w każdym Zakładzie Opieki Zdrowotnej. Budynek jest duży, dysponujemy wolnym miejscem, i myślę, że zatrudnimy jeszcze innych specjalistów. Na razie jeszcze nie powiem jakich, ale będą na pewno.

- Macie dobrą lokalizację, bo w centrum dużego osiedla przy ul. Chopina 168, w budynku po byłym Relaxie, czy pomaga ona w zdobyciu pacjentów?

- Liczymy na to, że będzie ich przybywało i już dziś zapraszamy tych, którzy chcą w przyszłości zapisać się do nas. Niech uczynią to teraz, nie czekając na chorobę, bo wtedy pochłania nam to cały limit kasy. Wiadomo przecież, że stawka na pacjenta płacona przez Kasy Chorych jest bardzo niska, bo wynosi około 5 zł miesięcznie, co nie pokrywa kosztów jego leczenia. Tak więc im mamy więcej pacjentów, tym lepiej dla nas.

- W jakich godzinach czynna jest przychodnia?

- Tak jak każda placówka podstawowej opieki zdrowotnej, a więc od poniedziałku do piątku w godz. od 8.00 do 18.00. Chciałbym dodać, że mamy też pielęgniarki, które odwiedzają pacjentów w domach, jak również położną środowiskową i rodzinną.

- U kogo mogą leczyć się wasi obecni i przyszli pacjenci?

- Poza mną pracują tu dr Roman Szcześniak, dr Helena Gworek i ginekolog-położnik oraz cytolog Danuta Ciesielska-Goreń, lekarka ze Szpitala Bielańskiego w Warszawie, bardzo dobra specjalistka. Pediatrzy to dr Sokołowska, dr Maćkiewicz, być może dojdzie jeszcze dr Przybylski. Jestem zadowolony z tej obsady i z całą odpowiedzialnością powiedzieć mogę, że mamy dobry komplet lekarzy. Chciałbym jeszcze nadmienić, że możemy kierować naszych pacjentów wszędzie - do wszystkich specjalistów. I każdy, kto przykładowo, pójdzie z naszym skierowaniem do neurologa, okulisty czy laryngologa, będzie przyjęty. Wynika to z kontraktu z Kasą Chorych.

Zaprosili nas

● Dyrektor, Rada Pedagogiczna i młodzież Zespołu Szkół Specjalnych w Sochaczewie na uroczystą Wigilię.

● Redakcja szkolnej gazetki "Zygzak" ze Szkoły Podstawowej w Brzozowie na spotkanie autorskie z dr Haliną Semenowicz.

● Dzieci i wychowawcy Środowiskowego Ogniska Wychowawczego TPD przy Szkole Podstawowej nr 2 w Sochaczewie na spotkanie wigilijne.

● Wychowankowie i wychowawcy Środowiskowego Ogniska Wychowawczego nr 2 w Sochaczewie na uroczysty wieczór wigilijny.

● Wydział Oświaty, Kultury i Sportu Urzędu Miejskiego oraz Miejski Ośrodek Kultury na Spotkanie Sylwestrowe SYLWESTER 2003, które odbędzie się w Muszli Koncertowej na Podzamczu w godz. 23.00-1.00.

"Cichociemni" na ziemi sochaczewskiej

Nocą z 27 na 28 grudnia 1941 r. miał miejsce jeden z pierwszych zrzutów "cichociemnych" na teren okupowanego kraju. Grupa skoczków: kpt.dr med. Alfred Paczkowski "Wania", por.Marian Jurecki "Orawa", kpt. inż. Maciej Kalenkiewicz "Kotwicz", por. inż. arch. Andrzej Świątkowski "Amurat" oraz dwaj kurierzy polityczni -ppor. Tadeusz Chciuk "Celt" i kpr. Wiktor Strzelecki "Buka" wylądowała w lesie Paulinka - Załusków przy drodze Sochaczew-Gąbin. Miejsce to znajdowało się wówczas na terenach przyłączonych do Rzeszy. Po skoku grupa rozdzieliła się. W lesie pozostali "Orawa" i "Amurat", pozostali otrzymali zadanie przedarcia się przez granicę i przedostania się do Skierniewic. O świcie czwórka skoczków została zatrzymana przez patrol Grenzschutzu we Wszeliwach i odprowadzona na strażnicę. Tam po brawurowej akcji "cichociemni" zastrzelili Niemców i szczęśliwie przedostali się na teren Generalnej Guberni. Dramatycznie potoczyły się natomiast losy "Orawy" i "Amurata". Zginęli oni w Brzozowie w nierównym starciu z żołnierzami Straży Granicznej. Niemcy zabrali poległych do Wszeliw, gdzie pochowano ich w bezimiennym grobie, zacierając wszelkie ślady. Po wojnie, 15 sierpnia 1945 r. odbył się uroczysty pogrzeb "cichociemnych". Dziś na cmentarzu w Brzozowie obok kwatery żołnierzy września 1939 r. znajduje się mogiła Mariana Jureckiego "Orawy" i Andrzeja Świątkowskiego "Amurata".

Jednym z "cichociemnych", który wylądował w okolicach Sochaczewa był kpt. Alfred Paczkowski "Wania". Rozpoczął się wtedy dla niego kolejny rozdział wojny z Niemcami. Był m.in. dowódcą III odcinka "Wachlarza", szefem Kedywu Obszaru Białystok, dowódcą 84 pp 30 Poleskiej Dywizji Piechoty AK, walczył w powstaniu warszawskim. Kpt. Alfred Paczkowski odznaczony był dwukrotnie Srebrnym Krzyżem Orderu Virtuti Militari, Krzyżem Walecznych, Krzyżem Armii Krajowej, Warszawskim Krzyżem Powstańczym oraz innymi odznaczeniami krajowymi i zagranicznymi. Odznaczenia te oraz inne pamiątki związane z kpt. Alfredem Paczkowskim znajdują się obecnie na stałej wystawie "Pole Bitwy 1939-1945" w Muzeum Ziemi Sochaczewskiej i Pola Bitwy nad Bzurą.

Z okazji kolejnej, 61. rocznicy zrzutu "cichociemnych" w okolicach Sochaczewa Muzeum zaprasza w dniu 9 stycznia 2003 r. o godz. 11.00 na prelekcję poświęconą temu wydarzeniu.

Leszek Nawrocki

C:\Nowa Gazeta\zs03_01.vp
30 grudnia 2002 13:29:23

2003 Rok

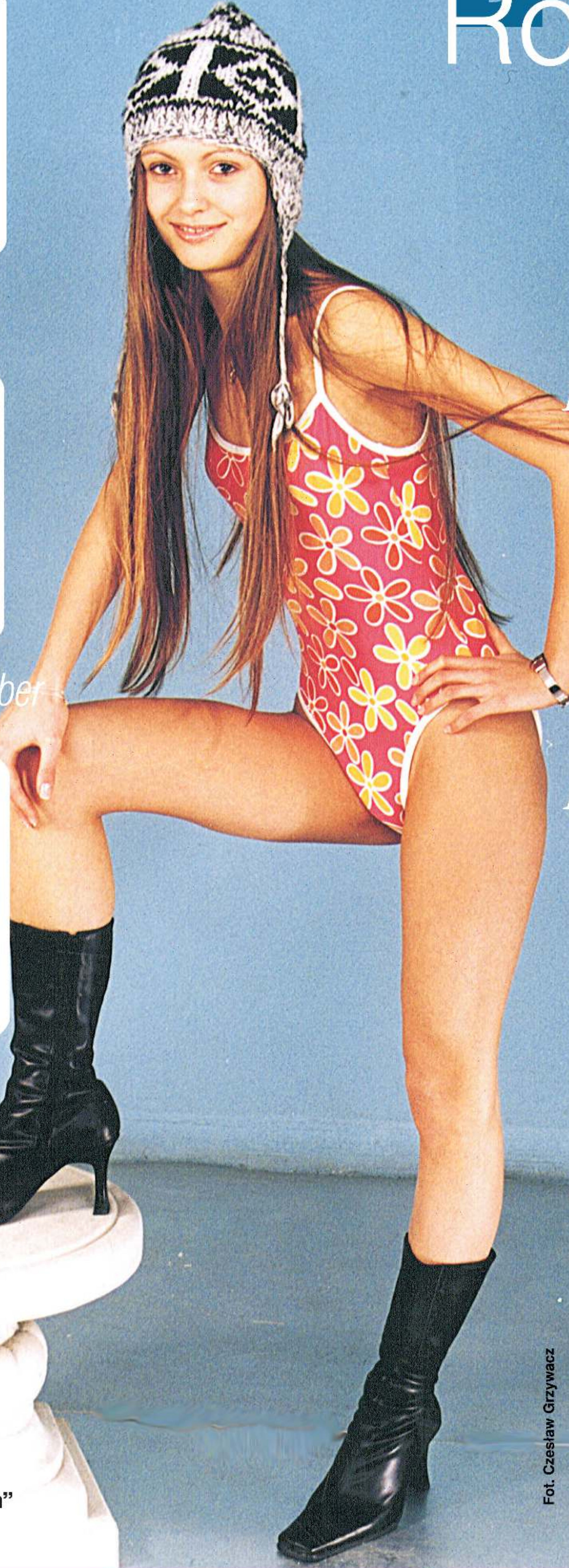

TYGODNIK Ziemia SOCHACZEWSKA

FOTO LAB
CZESŁAW GRZYWACZ
SOCZACZEW
UL. WARSZAWSKA 15D

Lipiec July

PN	WT	ŚR	CZ	PT	SO	N
	1	2	3	4	5	6
7	8	9	10	11	12	13
14	15	16	17	18	19	20
21	22	23	24	25	26	27
28	29	30	31			

Sierpień August

PN	WT	ŚR	CZ	PT	SO	N
				1	2	3
4	5	6	7	8	9	10
11	12	13	14	15 Wniebow. NMP	16	17
18	19	20	21	22	23	24
25	26	27	28	29	30	31

Wrzesień September

PN	WT	ŚR	CZ	PT	SO	N
1	2	3	4	5	6	7
8	9	10	11	12	13	14
15	16	17	18	19	20	21
22	23	24	25	26	27	28
29	30					

Październik October

PN	WT	ŚR	CZ	PT	SO	N
		1	2	3	4	5
6	7	8	9	10	11	12
13	14	15	16	17	18	19
20	21	22	23	24	25	26
27	28	29	30	31		

Listopad November

PN	WT	ŚR	CZ	PT	SO	N
					1 Wszystkich Św.	2
3	4	5	6	7	8	9
10	11 Św. Niepodległości	12	13	14	15	16
17	18	19	20	21	22	23
24	25	26	27	28	29	30

Grudzień December

PN	WT	ŚR	CZ	PT	SO	N
1	2	3	4	5	6	7
8	9	10	11	12	13	14
15	16	17	18	19	20	21
22	23	24 Wigilia	25 Boże Narodzenie	26	27	28
29	30	31				

Fot. Czesław Grzywacz

Marika Flaszczyńska
Miss Tygodnika „Ziemia Sochaczewska”
oraz Miss: Radia FAMA, FOTO, Publiczności i Internetu

Apteki: ul.Staszica 52 - tel.862-32-25, Staszica 28 - tel.862-87-63, ul.Traugutta 3a - tel.862-85-50, ul. Pokoju 3a - tel.862-85-95, ul.Fabryczna 1 - tel.863-17-50, ul.Chodakowska - tel.863-30-14, ul.Warszawska 21 - tel.862-24-29, Al.600-lecia 44/5 - tel.862-45-47, ul.Gawłowska 3a - tel.863-55-62, ul.1 Maja 4 - 862-99-33, ul.Dąbrowskiego - tel.862-78-88, ul.Reymonta 16a - 862-12-90.

Biblioteki: Miejska, ul.1 Maja 16 - tel.862-22-65, Pedagogiczna, ul.Żeromskiego 12 - tel.862-27-16, Publiczna i Czytelnia, filia nr 5, 6, ul.Żeromskiego 39a - tel.862-46-61, ul. Zamkowa 4a - tel.863-51-89.

Muzea: Muzeum Ziemi Sochaczewskiej, Pl.Kościuszki 2 - tel.862-26-70, Muzeum Kolei Wąskotorowej - tel.862-59-75, "Dom Urodzenia Fr.Chopina" Żelazowa Wola - 863-33-00.

Placówki Kultury i Sportu:
Miejski Ośrodek Kultury, ul.Żeromskiego 8 - tel.862-25-02; ul.Chopina 101 - tel.863-25-72,
Miejski Klub Sportowy "Orkan" - tel.862-25-82, Klub Sportowy "Bzura" - tel.863-26-42,
Miejski Ośrodek Sportu i Rekreacji - tel. 862-87-04.
Kino Mazowsze - tel.863-27-77

Ważne instytucje:
Redakcja Ziemi Sochaczewskiej, ul.Wąska 17 - tel.862-23-55; 862-75-19.
Sąd Rejonowy, ul.1 Maja - tel.862-32-64
Prokuratura Rejonowa, ul.1 Maja - tel.862-25-24; 862-26-38.
Komornik Sądowy przy Sądzie Rejonowym w Sochaczewie, ul.Wąska 17 - tel.862-24-58
Sanepid-Powiatowa Stacja Sanitarno-Epidemiologiczna - tel.862-22-66
Polski Czerwony Krzyż, ul.Wąska 17 - tel.862-25-09
Miejski Ośrodek Pomocy Społecznej - tel.862-94-91
Przedsiębiorstwo Budowy Dróg i Mostów - tel.862-25-67
Cech Rzemiosł Różnych, ul.Żeromskiego 8 - tel.862-23-53
Przedsiębiorstwo Energetyki Cieplnej, ul.600-lecia - tel.862-92-00
ZKM - tel.862-99-27
Policja - tel.862-22-17; 862-22-24
Straż Pożarna - tel.862-23-70
Pogotowie Energetyczne - tel.862-26-20
Pogotowie Wodno-Kanalizacyjne - tel.863-53-11 do 15.00 - po 15.00 - dyspozytor ZWiK 863-59-85
Stacja Uzdatniania Wody - tel.863-59-85
Taxi - tel.862-28-42

Placówki zdrowia:
Szpital Powiatowy - tel.863-52-04; 863-52-77
Przychodnia Lekarza Rodzinnego "Kasztanki" Sp. z o.o. ul.Dąbrowskiego 1 - tel.862-20-55
Niepubliczny Zakład Opieki Zdrowotnej ul.Fabryczna - tel.863-13-14
Niepubliczny ZOZ Przychodnia Rodzinna, ul.Chodakowska - tel.863-32-23, 863-32-99
Prywatna Lecznica dla Zwierząt, ul.Staszica 112, tel.862-82-53

Spółdzielnie:
PSS "Społem" ul.Narutowicza - tel.862-23-58
Gminna Spółdzielnia SCH, ul.Kochanowskiego 60 - tel.862-80-87; 862-81-64
Spółdzielnia Mieszkaniowa Lokatorsko-Własnościowa, ul.Piłsudskiego 26 - tel.862-21-59; 862-31-29
Spółdzielnia Pracy "Minol", ul.Partyzantów 2 - tel.862-27-75; 862-27-41
Spółdzielnia Mieszkaniowa "Victoria" - tel.862-56-87
Spółdzielnia Inwalidów "Jutrzenka" - tel.862-34-41

Urzędy:
Urząd Miejski, ul.1 Maja 16 - tel.862-22-35; 862-27-26; 862-27-30
Biuro Rady Miejskiej - tel.862-28-34
Starostwo Powiatowe:
- ul. 1 Maja 16 - tel.862-24-27, 862-26-23
- ul.Ziemowita - tel.862-76-15 do 18
Urząd Gminy Nowa Sucha - tel.861-23-01
Urząd Gminy Teresin - tel.861-38-15 do 17
Urząd Gminy Młodzieszyn - tel.861-64-03
Urząd Gminy Rybno - tel.861-16-10
Urząd Gminy Iłów - tel(024) 277-41-36
Urząd Gminy Brochów - tel.(022) 725-70-03
Urząd Gminy Sochaczew - ul.862-29-21
Powiatowy Urząd Pracy, ul.Hanki Sawickiej - tel.862-36-07
Urząd Skarbowy, ul.Świerczewskiego - tel.862-21-18

Zakłady:
Zakład Gospodarki Mieszkaniowej - 862-81-06 - całodobowy, 862-93-14
SOEKO, ul. 600-lecia - 862-95-12, 864-09-29, 864-09-30
PZU SA "Życie", Przedstawicielstwo ul.Długa 1 - tel.862-51-70
PZU, ul.Warszawska - tel.862-23-38
ZUS Inspektorat, ul.Reymonta - tel.862-25-83
Zakład Telekomunikacji Rejon Sochaczew - tel.862-25-59; 956 - biuro obsługi klienta

Przedszkola: Nr 1. ul.Hanki Sawickiej 2 - tel.862-26-48, Nr 4. ul.15 Sierpnia 50 - tel.863-09-20, Nr 3. ul.Poprzeczna - tel.862-41-70, Nr 7. Ul.Żwirki i Wigury15 - tel.862-33-80, Nr 6 ul. Chodakowska 4 - tel.863-26-43, Żłobek Miejski, ul.600-lecia 25 - tel.862-40-47.

Informacje:
PKS - tel.862-55-00
PKP, - tel.837-63-11

Szkoły: SP 1, ul.H.Sawickiej - tel.862-24-49; SP 2, ul.15 Sierpnia - tel.862-22-76; filia SP 2, ul.15 Sierpnia - tel.863-03-70; SP 3, ul.H.Sawickiej - tel.862-24-61; SP 4, ul.Staszica - tel.862-21-08; filia SP 4 (pawilon) - tel.862-54-18; SP 6 - tel.862-81-01, SP 7 Chodaków - tel.863-37-77; Ośrodek Szkolno-Wychowawczy, ul.Ziemowita - tel.862-24-04; Zespół Szkół Ogólnokształcących im.F.Chopina, ul.15 Sierpnia - tel.862-23-35; Zespół Szkół Centrum Kształcenia Praktycznego, ul.Piłsudskiego 51 - tel.862-23-26; Zespół Szkół im.Ł.Waszkiewicza, ul.Chodakowska - tel.863-32-21, ul.Chopina 99a - tel.863-25-75; Zespół Szkół - Rolnicze Centrum Kształcenia Ustawicznego, ul.Piłsudskiego - tel.862-31-16; Wyższa Szkoła Zarządzania i Marketingu, ul.Stadionowa 4 - tel.862-50-80; Szkoła Muzyczna - tel.862-29-62, Gimnazjum nr 1, ul.Hanki Sawickiej - tel.862-24-49, Gimnazjum nr 2, ul.Staszica - tel.862-81-01.

Parafie: Św.Wawrzyńca - tel.862-23-12; 862-38-50, MBNP, ul.15 Sierpnia - tel.863-09-66, Narodzenia NMP (Trojanów) - tel.862-82-50, Św.Józefa Robotnika (Chodaków) - tel.863-30-16, Parafia Kozłów Biskupi - tel.863-13-90.

Color profile: Disabled
Cyan 100 lpi at 15 degrees
Yellow 100 lpi at 0 degrees
Magenta 100 lpi at 75 degrees
Black 100 lpi at 45 degrees
C:\Nowa Gazeta\kal_1.vp
30 grudnia 2002 10:08:40
Plate: 4 of 4

Color profile: Disabled
Cyan 100 lpi at 15 degrees
Yellow 100 lpi at 0 degrees
Magenta 100 lpi at 75 degrees
Black 100 lpi at 45 degrees

2003 Rok

TYGODNIK Ziemia SOCHACZEWSKA

NAUKA JAZDY KONNEJ
Marta Leszczyńska
Plecewice 32

Styczeń January

PN	WT	ŚR	CZ	PT	SO	N
		1 Nowy Rok	2	3	4	5
6	7	8	9	10	11	12
13	14	15	16	17	18	19
20	21	22	23	24	25	26
27	28	29	30	31		

Luty February

PN	WT	ŚR	CZ	PT	SO	N
					1	2
3	4	5	6	7	8	9
10	11	12	13	14	15	16
17	18	19	20	21	22	23
24	25	26	27	28		

Marzec March

PN	WT	ŚR	CZ	PT	SO	N
					1	2
3	4	5	6	7	8	9
10	11	12	13	14	15	16
17	18	19	20	21	22	23
24	25	26	27	28	29	30
31						

Kwiecień April

PN	WT	ŚR	CZ	PT	SO	N
	1	2	3	4	5	6
7	8	9	10	11	12	13
14	15	16	17	18	19	20 Wielkanoc
21 Pn Wielkanocny	22	23	24	25	26	27
28	29	30				

Maj May

PN	WT	ŚR	CZ	PT	SO	N
			1 Święto Pracy	2	3 Św. Konst. 3 V	4
5	6	7	8	9	10	11
12	13	14	15	16	17	18
19	20	21	22	23	24	25
26	27	28	29	30	31	

Czerwiec June

PN	WT	ŚR	CZ	PT	SO	N
						1
2	3	4	5	6	7	8
9	10	11	12	13	14	15
16	17	18	19 Boże Ciało	20	21	22
23	24	25	26	27	28	29
30						

Fot. Sławomir Burzyński

Marika Flaszczyńska

Miss Tygodnika „Ziemia Sochaczewska"
oraz Miss: Radia FAMA, FOTO, Publiczności i Internetu

Apteki: ul.Staszica 52 - tel.862-32-25, Staszica 28 - tel.862-87-63, ul.Traugutta 3a - tel.862-85-50, ul. Pokoju 3a - tel.862-85-95, ul.Fabryczna 1 - tel.863-17-50, ul.Chodakowska - tel.863-30-14, ul.Warszawska 21 - tel.862-24-29, Al.600-lecia 44/5 - tel.862-45-47, ul.Gawłowska 3a - tel.863-55-62, ul.1 Maja 4 - 862-99-33, ul.Dąbrowskiego - tel.862-78-88, ul.Reymonta 16a - 862-12-90.

Biblioteki: Miejska, ul.1 Maja 16 - tel.862-22-65, Pedagogiczna, ul.Żeromskiego 12 - tel.862-27-16, Publiczna i Czytelnia, filia nr 5, 6, ul.Żeromskiego 39a - tel.862-46-61, ul. Zamkowa 4a - tel.863-51-89.

Muzea: Muzeum Ziemi Sochaczewskiej, Pl.Kościuszki 2 - tel.862-26-70, Muzeum Kolei Wąskotorowej - tel.862-59-75, "Dom Urodzenia Fr.Chopina" Żelazowa Wola - 863-33-00.

Placówki Kultury i Sportu:
Miejski Ośrodek Kultury, ul.Żeromskiego 8 - tel.862-25-02; ul.Chopina 101 - tel.863-25-72,
Miejski Klub Sportowy "Orkan" - tel.862- 25-82, Klub Sportowy "Bzura" - tel.863-26-42,
Miejski Ośrodek Sportu i Rekreacji - tel. 862-87-04.
Kino Mazowsze - tel.863-27-77

Ważne instytucje:
Redakcja Ziemi Sochaczewskiej, ul.Wąska 17 - tel.862-23-55; 862-75-19.
Sąd Rejonowy, ul.1 Maja - tel.862-32-64
Prokuratura Rejonowa, ul.1 Maja - tel.862-25-24; 862-26-38.
Komornik Sądowy przy Sądzie Rejonowym w Sochaczewie, ul.Wąska 17 - tel.862-24-58
Sanepid-Powiatowa Stacja Sanitarno-Epidemiologiczna - tel.862-22-66
Polski Czerwony Krzyż, ul.Wąska 17 - tel.862-25-09
Miejski Ośrodek Pomocy Społecznej - tel.862-94-91
Przedsiębiorstwo Budowy Dróg i Mostów - tel.862-25-67
Cech Rzemiosł Różnych, ul.Żeromskiego 8 - tel.862-23-53
Przedsiębiorstwo Energetyki Cieplnej, ul.600-lecia - tel.862-92-00
ZKM - tel.862-99-27
Policja - tel.862-22-17; 862-22-24
Straż Pożarna - tel.862-23-70
Pogotowie Energetyczne - tel.862-26-20
Pogotowie Wodno-Kanalizacyjne - tel.863-53-11 do 15.00 - po 15.00 - dyspozytor ZWiK 863-59-85
Stacja Uzdatniania Wody - tel.863-59-85
Taxi - tel.862-28-42

Placówki zdrowia:
Szpital Powiatowy - tel.863-52-04; 863-52-77
Przychodnia Lekarza Rodzinnego "Kasztanki" Sp. z o.o. ul.Dąbrowskiego 1 - tel.862-20-55
Niepubliczny Zakład Opieki Zdrowotnej ul.Fabryczna - tel.863-13-14
Niepubliczny ZOZ Przychodnia Rodzinna, ul.Chodakowska - tel.863-32-23, 863-32-99
Prywatna Lecznica dla Zwierząt, ul.Staszica 112, tel.862-82-53

Spółdzielnie:
PSS "Społem" ul.Narutowicza - tel.862-23-58
Gminna Spółdzielnia SCH, ul.Kochanowskiego 60 - tel.862-80-87; 862-81-64
Spółdzielnia Mieszkaniowa Lokatorsko-Własnościowa, ul.Piłsudskiego 26 - tel.862-21-59; 862-31-29
Spółdzielnia Pracy "Minol", ul.Partyzantów 2 - tel.862-27-75; 862-27-41
Spółdzielnia Mieszkaniowa "Victoria" - tel.862-56-87
Spółdzielnia Inwalidów "Jutrzenka" - tel.862-34-41

Urzędy:
Urząd Miejski, ul.1 Maja 16 - tel.862-22-35; 862-27-26; 862-27-30
Biuro Rady Miejskiej - tel.862-28-34
Starostwo Powiatowe:
- ul. 1 Maja 16 - tel.862-24-27, 862-26-23
- ul.Ziemowita - tel.862-76-15 do 18
Urząd Gminy Nowa Sucha - tel.861-23-01
Urząd Gminy Teresin - tel.861-38-15 do 17
Urząd Gminy Młodzieszyn - tel.861-64-03
Urząd Gminy Rybno - tel.861-16-10
Urząd Gminy Iłów - tel(024) 277-41-36
Urząd Gminy Brochów - tel.(022) 725-70-03
Urząd Gminy Sochaczew - ul.862-29-21
Powiatowy Urząd Pracy, ul.Hanki Sawickiej - tel.862-36-07
Urząd Skarbowy, ul.Świerczewskiego - tel.862-21-18

Zakłady:
Zakład Gospodarki Mieszkaniowej - 862-81-06 - całodobowy, 862-93-14
SOEKO, ul. 600-lecia - 862-95-12, 864-09-29, 864-09-30
PZU SA "Życie", Przedstawicielstwo ul.Długa 1 - tel.862-51-70
PZU, ul.Warszawska - tel.862-23-38
ZUS Inspektorat, ul.Reymonta - tel.862-25-83
Zakład Telekomunikacji Rejon Sochaczew - tel.862-25-59; 956 - biuro obsługi klienta

Przedszkola: Nr 1. ul.Hanki Sawickiej 2 - tel.862-26-48, Nr 4. ul.15 Sierpnia 50 - tel.863-09-20, Nr 3. ul.Poprzeczna - tel.862-41-70, Nr 7. Ul.Żwirki i Wigury 15 - tel.862-33-80, Nr 6 ul. Chodakowska 4 - tel.863-26-43, Żłobek Miejski, ul.600-lecia 25 - tel.862-40-47.

Informacje:
PKS - tel.862-55-00
PKP, - tel.837-63-11

Szkoły: SP 1, ul.H.Sawickiej - tel.862-24-49; SP 2, ul.15 Sierpnia - tel.862-22-76; filia SP 2, ul.15 Sierpnia - tel.863-03-70; SP 3, ul.H.Sawickiej - tel.862-24-61; SP 4, ul.Staszica - tel.862-21-08; filia SP 4 (pawilon) - tel.862-54-18; SP 6 - tel.862-81-01, SP 7 Chodaków - tel.863-37-77; Ośrodek Szkolno-Wychowawczy, ul.Ziemowita - tel.862-24-04; Zespół Szkół Ogólnokształcących im.F.Chopina, ul.15 Sierpnia - tel.862-23-35; Zespół Szkół Centrum Kształcenia Praktycznego, ul.Piłsudskiego 51 - tel.862-23-26; Zespół Szkół im.J.Iwaszkiewicza, ul.Chodakowska - tel.863-32-21, ul.Chopina 99a - tel.863-25-75; Zespół Szkół - Rolnicze Centrum Kształcenia Ustawicznego, ul.Piłsudskiego - tel.862-31-16; Wyższa Szkoła Zarządzania i Marketingu, ul.Stadionowa 4 - tel.862-50-80; Szkoła Muzyczna - tel.862-29-62, Gimnazjum nr 1, ul.Hanki Sawickiej - tel.862-24-49, Gimnazjum nr 2, ul.Staszica - tel.862-81-01.

Parafie: Św.Wawrzyńca - tel.862-23-12; 862-38-50, MBNP, ul.15 Sierpnia - tel.863-09-66, Narodzenia NMP (Trojanów) - tel.862-82-50, Św.Józefa Robotnika (Chodaków) - tel.863-30-16, Parafia Kozłów Biskupi - tel.863-13-90.

C:\Nowa Gazeta\kal_2.vp
30 grudnia 2002 11:08:28
Plate: 4 of 4

Color profile: Disabled
Cyan 135 lpi at 18 degrees
Yellow 100 lpi at 0 degrees
Magenta 103 lpi at 75 degrees
Black 100 lpi at 45 degrees

Rok 2003

Lipiec July

PN	WT	ŚR	CZ	PT	SO	N
	1	2	3	4	5	6
7	8	9	10	11	12	13
14	15	16	17	18	19	20
21	22	23	24	25	26	27
28	29	30	31			

Sierpień August

PN	WT	ŚR	CZ	PT	SO	N
				1	2	3
4	5	6	7	8	9	10
11	12	13	14	15	16	17
18	19	20	21	22	23	24
25	26	27	28	29	30	31

Wrzesień September

PN	WT	ŚR	CZ	PT	SO	N
1	2	3	4	5	6	7
8	9	10	11	12	13	14
15	16	17	18	19	20	21
22	23	24	25	26	27	28
29	30					

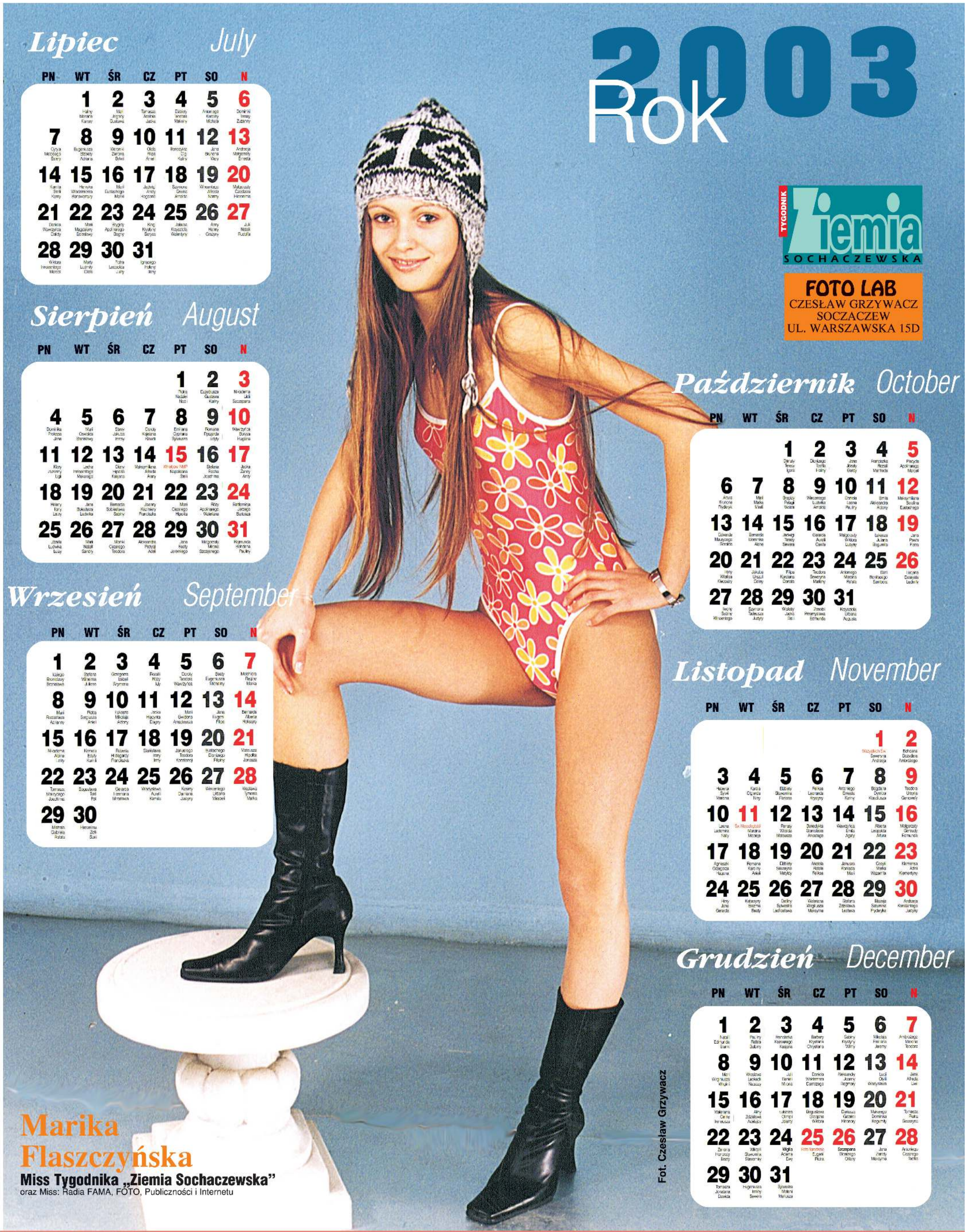

TYGODNIK Ziemia SOCHACZEWSKA

FOTO LAB
CZESŁAW GRZYWACZ
SOCZACZEW
UL. WARSZAWSKA 15D

Październik October

PN	WT	ŚR	CZ	PT	SO	N
		1	2	3	4	5
6	7	8	9	10	11	12
13	14	15	16	17	18	19
20	21	22	23	24	25	26
27	28	29	30	31		

Listopad November

PN	WT	ŚR	CZ	PT	SO	N
					1	2
3	4	5	6	7	8	9
10	11	12	13	14	15	16
17	18	19	20	21	22	23
24	25	26	27	28	29	30

Grudzień December

PN	WT	ŚR	CZ	PT	SO	N
1	2	3	4	5	6	7
8	9	10	11	12	13	14
15	16	17	18	19	20	21
22	23	24	25	26	27	28
29	30	31				

Fot. Czesław Grzywacz

Marika Flaszczyńska

Miss Tygodnika „Ziemia Sochaczewska"

oraz Miss: Radia FAMA, FOTO, Publiczności i Internetu

Apteki: ul.Staszica 52 - tel.862-32-25, Staszica 28 - tel.862-87-63, ul.Traugutta 3a - tel.862-85-50, ul. Pokoju 3a - tel.862-85-95, ul.Fabryczna 1 - tel.863-17-50, ul.Chodakowska - tel.863-30-14, ul.Warszawska 21 - tel.862-24-29, Al.600-lecia 44/5 - tel.862-45-47, ul.Gawłowska 3a - tel.863-55-62, ul.1 Maja 4 - 862-99-33, ul.Dąbrowskiego - tel.862-78-88, ul.Reymonta 16a - 862-12-90.

Biblioteki: Miejska, ul.1 Maja 16 - tel.862-22-65, Pedagogiczna, ul.Żeromskiego 12 - tel.862-27-16, Publiczna i Czytelnia, filia nr 5, 6, ul.Żeromskiego 39a - tel.862-46-61, ul. Zamkowa 4a - tel.863-51-89.

Muzea: Muzeum Ziemi Sochaczewskiej, Pl.Kościuszki 2 - tel.862-26-70, Muzeum Kolei Wąskotorowej - tel.862-59-75, "Dom Urodzenia Fr.Chopina" Żelazowa Wola - 863-33-00.

Placówki Kultury i Sportu:
Miejski Ośrodek Kultury, ul.Żeromskiego 8 - tel.862-25-02; ul.Chopina 101 - tel.863-25-72,
Miejski Klub Sportowy "Orkan" - tel.862- 25-82, Klub Sportowy "Bzura" - tel.863-26-42,
Miejski Ośrodek Sportu i Rekreacji - tel. 862-87-04.
Kino Mazowsze - tel.863-27-77

Ważne instytucje:
Redakcja Ziemi Sochaczewskiej, ul.Wąska 17 - tel.862-23-55; 862-75-19.
Sąd Rejonowy, ul.1 Maja - tel.862-32-64
Prokuratura Rejonowa, ul.1 Maja - tel.862-25-24; 862-26-38.
Komornik Sądowy przy Sądzie Rejonowym w Sochaczewie, ul.Wąska 17 - tel.862-24-58
Sanepid-Powiatowa Stacja Sanitarno-Epidemiologiczna - tel.862-22-66
Polski Czerwony Krzyż, ul.Wąska 17 - tel.862-25-09
Miejski Ośrodek Pomocy Społecznej - tel.862-94-91
Przedsiębiorstwo Budowy Dróg i Mostów - tel.862-25-67
Cech Rzemiosł Różnych, ul.Żeromskiego 8 - tel.862-23-53
Przedsiębiorstwo Energetyki Cieplnej, ul.600-lecia - tel.862-92-00
ZKM - tel.862-99-27
Policja - tel.862-22-17; 862-22-24
Straż Pożarna - tel.862-23-70
Pogotowie Energetyczne - tel.862-26-20
Pogotowie Wodno-Kanalizacyjne - tel.863-53-11 do 15.00 - po 15.00 - dyspozytor ZWiK 863-59-85
Stacja Uzdatniania Wody - tel.863-59-85
Taxi - tel.862-28-42

Placówki zdrowia:
Szpital Powiatowy - tel.863-52-04; 863-52-77
Przychodnia Lekarza Rodzinnego "Kasztanki" Sp. z o.o. ul.Dąbrowskiego 1 - tel.862-20-55
Niepubliczny Zakład Opieki Zdrowotnej ul.Fabryczna - tel.863-13-14
Niepubliczny ZOZ Przychodnia Rodzinna, ul.Chodakowska - tel.863-32-23, 863-32-99
Prywatna Lecznica dla Zwierząt, ul.Staszica 112, tel.862-82-53

Spółdzielnie:
PSS "Społem" ul.Narutowicza - tel.862-23-58
Gminna Spółdzielnia SCH, ul.Kochanowskiego 60 - tel.862-80-87; 862-81-64
Spółdzielnia Mieszkaniowa Lokatorsko-Własnościowa, ul.Piłsudskiego 26 - tel.862-21-59; 862-31-29
Spółdzielnia Pracy "Minol", ul.Partyzantów 2 - tel.862-27-75; 862-27-41
Spółdzielnia Mieszkaniowa "Victoria" - tel.862-56-87
Spółdzielnia Inwalidów "Jutrzenka" - tel.862-34-41

Urzędy:
Urząd Miejski, ul.1 Maja 16 - tel.862-22-35; 862-27-26; 862-27-30
Biuro Rady Miejskiej - tel.862-28-34
Starostwo Powiatowe:
- ul. 1 Maja 16 - tel.862-24-27, 862-26-23
- ul.Ziemowita - tel.862-76-15 do 18
Urząd Gminy Nowa Sucha - tel.861-23-01
Urząd Gminy Teresin - tel.861-38-15 do 17
Urząd Gminy Młodzieszyn - tel.861-64-03
Urząd Gminy Rybno - tel.861-16-10
Urząd Gminy Iłów - tel.(024) 277-41-36
Urząd Gminy Brochów - tel.(022) 725-70-03
Urząd Gminy Sochaczew - ul.862-29-21
Powiatowy Urząd Pracy, ul.Hanki Sawickiej - tel.862-36-07
Urząd Skarbowy, ul.Świerczewskiego - tel.862-21-18

Zakłady:
Zakład Gospodarki Mieszkaniowej - 862-81-06 - całodobowy, 862-93-14
SOEKO, ul. 600-lecia - 862-95-12, 864-09-29, 864-09-30
PZU SA "Życie", Przedstawicielstwo ul.Długa 1 - tel.862-51-70
PZU, ul.Warszawska - tel.862-23-38
ZUS Inspektorat, ul.Reymonta - tel.862-25-83
Zakład Telekomunikacji Rejon Sochaczew - tel.862-25-59; 956 - biuro obsługi klienta

Przedszkola: Nr 1. ul.Hanki Sawickiej 2 - tel.862-26-48, Nr 4. ul.15 Sierpnia 50 - tel.863-09-20, Nr 3. ul.Poprzeczna - tel.862-41-70, Nr 7. ul.Zwirki i Wigury 15 - tel.862-33-80, Nr 6 ul. Chodakowska 4 - tel.863-26-43, Żłobek Miejski, ul.600-lecia 25 - tel.862-40-47.

Informacje:
PKS - tel.862-55-00
PKP, - tel.837-63-11

Szkoły: SP 1, ul.H.Sawickiej - tel.862-24-49; SP 2, ul.15 Sierpnia - tel.862-22-76; filia SP 2, ul.15 Sierpnia - tel.863-03-70; SP 3, ul.H.Sawickiej - tel.862-24-61; SP 4, ul.Staszica - tel.862-21-08; filia SP 4 (pawilon) - tel.862-54-18; SP 6 - tel.862-81-01, SP 7 Chodaków - tel.863-37-77; Ośrodek Szkolno-Wychowawczy, ul.Ziemowita - tel.862-24-04; Zespół Szkół Ogólnokształcących im.F.Chopina, ul.15 Sierpnia - tel.862-23-35; Zespół Szkół Centrum Kształcenia Praktycznego, ul.Piłsudskiego 51 - tel.862-23-26; Zespół Szkół im.J.Iwaszkiewicza, ul.Chodakowska - tel.863-32-21, ul.Chopina 99a - tel.863-25-75; Zespół Szkół - Rolnicze Centrum Kształcenia Ustawicznego, ul.Piłsudskiego - tel.862-31-16; Wyższa Szkoła Zarządzania i Marketingu, ul.Stodonowa 4 - tel.862-50-80; Szkoła Muzyczna - tel.862-29-62, Gimnazjum nr 1, ul.Hanki Sawickiej - tel.862-24-49, Gimnazjum nr 2, ul.Staszica - tel.862-81-01.

Parafie: Św.Wawrzyńca - tel.862-23-12; 862-38-50, MBNP, ul.15 Sierpnia - tel.863-09-66, Narodzenia NMP (Trojanów) - tel.862-82-50, Św.Józefa Robotnika (Chodaków) - tel.863-30-16, Parafia Kozłów Biskupi - tel.863-13-90.

C:\Nowa Gazeta\ks1_1.vp
30 grudnia 2002 10:09:40
Plate: 4 of 4

Color profile: Disabled
Cyan 100 lpi at 15 degrees
Yellow 100 lpi at 0 degrees
Magenta 100 lpi at 75 degrees
Black 100 lpi at 45 degrees

2003 Rok

TYGODNIK Ziemia SOCHACZEWSKA

NAUKA JAZDY KONNEJ
Marta Leszczyńska
Plecewice 32

Fot. Sławomir Burzyński

Marika Flaszczyńska
Miss Tygodnika „Ziemia Sochaczewska”
oraz Miss: Radia FAMA, FOTO, Publiczności i Internetu

Styczeń / January

PN	WT	ŚR	CZ	PT	SO	N
		1 Nowy Rok, Mieczysława, Mieszka	2 Makarego, Bazylego, Grzegorza	3 Danuty, Genowefy, Arety	4 Anieli, Eugeniusza, Tytusa	5 Edwarda, Szymona, Hanny
6 Kaspra, Melchiora, Baltazara	7 Rajmunda, Lucjana, Walentego	8 Seweryna, Mścisława, Arleta	9 Marceliny, Marcjanny, Juliana	10 Jana, Wilhelma, Dobrosława	11 Honoraty, Matyldy, Aleksandra	12 Arkadiusza, Czesława, Benedykta
13 Hilarego, Weroniki, Bogumiła	14 Feliksa, Krzesimira, Niny	15 Pawła, Izydora, Dobrawy	16 Włodzimierza, Marcelego, Waldemara	17 Antoniego, Rościsława, Mariana	18 Małgorzaty, Piotra, Krystyny	19 Henryka, Mariusza, Marty
20 Fabiana, Sebastiana, Ludmiły	21 Agnieszki, Jarosława, Karola	22 Wincentego, Anastazego, Wiktora	23 Ildefonsa, Rajmunda, Mari	24 Franciszka, Rafała, Mileny	25 Pawła, Miłosza, Tatiany	26 Tymoteusza, Tytusa, Wandy
27 Anieli, Jerzego, Przybysława	28 Karola, Piotra, Tomasza	29 Zdzisława, Franciszka, Waleriana	30 Macieja, Martyny, Marcina	31 Jana, Ludwiki, Marceli		

Luty / February

PN	WT	ŚR	CZ	PT	SO	N
					1 Brygidy, Ignacego, Igi	2 Marii, Mirosława, Kornela
3 Błażeja, Oskara, Hipolita	4 Joanny, Weroniki, Andrzeja	5 Agaty, Adelajdy, Bruty	6 Pawła, Doroty, Bohdana	7 Ryszarda, Teodora, Romualda	8 Hieronima, Sebastiana, Jana	9 Cyryla, Apolonii, Eryka
10 Scholastyki, Jacka, Elwiry	11 Olgierda, Lucjana, Dezyderego	12 Ludwika, Modesta, Damiana	13 Grzegorza, Katarzyny, Kastora	14 Cyryla, Walentego, Metodego	15 Faustyna, Jowity, Józefa	16 Danuty, Julianny, Daniela
17 Aleksego, Zbigniewa, Łukasza	18 Szymona, Konstancji, Maksyma	19 Konrada, Arnolda, Marosiego	20 Leona, Ludomira, Eustachego	21 Cezarego, Eleonory, Roberta	22 Piotra, Marty, Małgorzaty	23 Polikarpa, Izabeli, Romy
24 Bogusza, Macieja, Jeżmiry	25 Wiktora, Cezarego, Konstancji	26 Aleksandra, Mirosława, Izasława	27 Gabriela, Damiana, Juliana	28 Romana, Makarego, Agnieszki		

Marzec / March

PN	WT	ŚR	CZ	PT	SO	N
					1 Albina, Antoniny, Radosława	2 Heleny, Pawła, Michała
3 Kunegundy, Tycjana, Maryny	4 Kazimierza, Eugeniusza, Łucji	5 Adriana, Fryderyka, Tecili	6 Róży, Wiktora, Jordana	7 Pawła, Tomasza, Doriana	8 Beaty, Wincentego, Jana	9 Brunona, Katarzyny, Dominika
10 Aleksandra, Cypriana, Marcelego	11 Konstantego, Benedykta, Ludosława	12 Alojzego, Bernarda, Wasyla	13 Krystyny, Bożeny, Patrycji	14 Leona, Matyldy, Jakuba	15 Klemensa, Ludwiki, Longina	16 Herberta, Izabeli, Oktawii
17 Patryka, Zbigniewa, Gertrudy	18 Cyryla, Edwarda, Anzelma	19 Józefa, Bogdana, Marka	20 Maurycego, Klaudii, Sebastiana	21 Benedykta, Lubomira, Mikołaja	22 Katarzyny, Bogusława, Kazimiery	23 Feliksa, Pelagii, Oktawiana
24 Szymona, Marka, Gabriela	25 Marii, Ireneusza, Marioli	26 Emanuela, Dyzmy, Larysy	27 Lidii, Ernesta, Ruperta	28 Anieli, Jana, Joanny	29 Wiktoryna, Bertolda, Helmuta	30 Anieli, Leonarda, Amadeusza
31 Beniamina, Gwidona, Balbiny						

Kwiecień / April

PN	WT	ŚR	CZ	PT	SO	N
	1 Grażyny, Zbigniewa, Katarzyny	2 Franciszka, Teodozji, Władysława	3 Ryszarda, Pankracego, Jakuba	4 Wacława, Izydora, Benedykta	5 Wincentego, Ireny, Julianny	6 Wilhelma, Adama, Ady
7 Jana, Rufina, Donata	8 Waltera, Julii, Radosława	9 Dymitra, Marcelego, Dobrosławy	10 Michała, Makarego, Małgorzaty	11 Leona, Filipa, Stanisława	12 Juliusza, Zenona, Wiktora	13 Marcina, Przemysława, Idy
14 Justyny, Waleriana, Bereniki	15 Anastazji, Tytusa, Wacławy	16 Bernadety, Kseni, Julii	17 Roberta, Rudolfa, Stefana	18 Bogusławy, Alicji, Apoloniusza	19 Leona, Adolfa, Tymona	20 Wielkanoc, Agnieszki, Czesława
21 Pn Wielkanocny, Anzelma, Feliksa	22 Łukasza, Kai, Eugenii	23 Ilony, Wojciecha, Adalberta	24 Jerzego, Grzegorza, Aleksego	25 Marka, Jarosława, Elwiry	26 Marzeny, Marii, Klaudiusza	27 Zyty, Teofila, Felicji
28 Piotra, Ludwika, Walerii	29 Katarzyny, Rity, Hugona	30 Mariana, Bartłomieja, Lilii				

Maj / May

PN	WT	ŚR	CZ	PT	SO	N
			1 Święto Pracy, Józefa, Filipa	2 Zygmunta, Atanazego, Anastazego	3 Św. Konst. 3 V, Marii, Ignacego	4 Moniki, Floriana, Michała
5 Ireny, Waldemara, Hilarego	6 Filipa, Jakuba, Judyty	7 Ludmiły, Benedykta, Augusta	8 Stanisława, Wiktora, Lizy	9 Grzegorza, Katarzyny, Karoliny	10 Izydora, Jana, Szymona	11 Władysława, Miry, Mamerta
12 Dominika, Pankracego, Domiceli	13 Roberta, Serwacego, Glorii	14 Macieja, Jeremiego, Justyny	15 Zofii, Izydora, Nadziei	16 Andrzeja, Szymona, Jędrzeja	17 Weroniki, Sławomira, Bruna	18 Jana, Eryka, Aleksandry
19 Piotra, Mikołaja, Iwa	20 Aleksandra, Bernarda, Bazylego	21 Wiktora, Jana, Czesława	22 Heleny, Wiesławy, Rity	23 Iwony, Dezyderego, Emilii	24 Joanny, Zuzanny, Mileny	25 Grzegorza, Urbana, Magdy
26 Filipa, Pauliny, Eweliny	27 Augustyna, Juliana, Ludy	28 Justyny, Wilhelma, Germana	29 Urszuli, Bogusławy, Magdaleny	30 Jana, Karola, Ferdynanda	31 Anieli, Petroneli, Kamili	

Czerwiec / June

PN	WT	ŚR	CZ	PT	SO	N
						1 Jakuba, Konrada, Nikodema
2 Piotra, Marianny, Eugeniusza	3 Karola, Leszka, Tamary	4 Franciszka, Kwiryna, Dacjana	5 Bonifacego, Walerii, Dobromira	6 Norberta, Pauliny, Dominika	7 Roberta, Wiesława, Jarosława	8 Maksyma, Seweryna, Medarda
9 Pelagii, Felicjana, Sławoja	10 Bogumiła, Małgorzaty, Edgara	11 Barnaby, Radomiła, Feliksa	12 Leona, Janiny, Gwidona	13 Antoniego, Lucjana, Gracji	14 Bazylego, Walerego, Elizy	15 Jolanty, Wita, Wioli
16 Aliny, Anety, Benona	17 Alberta, Laury, Adolfa	18 Elżbiety, Marka, Pauli	19 Boże Ciało, Gerwazego, Protazego	20 Bogny, Bożeny, Bogdana	21 Alicji, Alojzego, Marty	22 Pauliny, Tomasza, Agenora
23 Wandy, Zenona, Albina	24 Jana, Danuty, Wilhelma	25 Doroty, Wilhelma, Lucji	26 Jana, Pawła, Dawida	27 Władysława, Cyryla, Maryli	28 Ireneusza, Leona, Olgi	29 Piotra, Pawła, Benity
30 Emilii, Lucyny, Rajmunda						

Apteki: ul.Staszica 52 - tel.862-32-25, Staszica 28 - tel.862-87-63, ul.Traugutta 3a - tel.862-85-50, ul. Pokoju 3a - tel.862-85-95, ul.Fabryczna 1 - tel.863-17-50, ul.Chodakowska - tel.863-30-14, ul.Warszawska 21 - tel.862-24-29, Al.600-lecia 44/5 - tel.862-45-47, ul.Gawłowska 3a - tel.863-55-62, ul.1 Maja 4 - 862-99-33, ul.Dąbrowskiego - tel.862-78-88, ul.Reymonta 16a - 862-12-90.

Biblioteki: Miejska, ul.1 Maja 16 - tel.862-22-65, Pedagogiczna, ul.Żeromskiego 12 - tel.862-27-16, Publiczna i Czytelnia, filia nr 5, 6, ul.Żeromskiego 39a - tel.862-46-61, ul. Zamkowa 4a - tel.863-51-89.

Muzea: Muzeum Ziemi Sochaczewskiej, Pl.Kościuszki 2 - tel.862-26-70, Muzeum Kolei Wąskotorowej - tel.862-59-75, "Dom Urodzenia Fr.Chopina" Żelazowa Wola - 863-33-00.

Placówki Kultury i Sportu:
Miejski Ośrodek Kultury, ul.Żeromskiego 8 - tel.862-25-02; ul.Chopina 101 - tel.863-25-72,
Miejski Klub Sportowy "Orkan" - tel.862-25-82, Klub Sportowy "Bzura" - tel.863-26-42,
Miejski Ośrodek Sportu i Rekreacji - tel. 862-87-04.
Kino Mazowsze - tel.863-27-77

Ważne instytucje:
Redakcja Ziemi Sochaczewskiej, ul.Wąska 17 - tel.862-23-55; 862-75-19.
Sąd Rejonowy, ul.1 Maja - tel.862-32-64
Prokuratura Rejonowa, ul.1 Maja - tel.862-25-24; 862-26-38.
Komornik Sądowy przy Sądzie Rejonowym w Sochaczewie, ul.Wąska 17 - tel.862-24-58
Sanepid-Powiatowa Stacja Sanitarno-Epidemiologiczna - tel.862-22-66
Polski Czerwony Krzyż, ul.Wąska 17 - tel.862-25-09
Miejski Ośrodek Pomocy Społecznej - tel.862-94-91
Przedsiębiorstwo Budowy Dróg i Mostów - tel.862-25-67
Cech Rzemiosł Różnych, ul.Żeromskiego 8 - tel.862-23-53
Przedsiębiorstwo Energetyki Cieplnej, ul.600-lecia - tel.862-92-00
ZKM - tel.862-99-27
Policja - tel.862-22-17; 862-22-24
Straż Pożarna - tel.862-23-70
Pogotowie Energetyczne - tel.862-26-20
Pogotowie Wodno-Kanalizacyjne - tel.863-53-11 do 15.00 - po 15.00 - dyspozytor ZWiK 863-59-85
Stacja Uzdatniania Wody - tel.863-59-85
Taxi - tel.862-28-42

Placówki zdrowia:
Szpital Powiatowy - tel.863-52-04; 863-52-77
Przychodnia Lekarza Rodzinnego "Kasztanki" Sp. z o.o. ul.Dąbrowskiego 1 - tel.862-20-55
Niepubliczny Zakład Opieki Zdrowotnej ul.Fabryczna - tel.863-13-14
Niepubliczny ZOZ Przychodnia Rodzinna, ul.Chodakowska - tel.863-32-23, 863-32-99
Prywatna Lecznica dla Zwierząt, ul.Staszica 112, tel.862-82-53

Spółdzielnie:
PSS "Społem" ul.Narutowicza - tel.862-23-58
Gminna Spółdzielnia SCH, ul.Kochanowskiego 60 - tel.862-80-87; 862-81-64
Spółdzielnia Mieszkaniowa Lokatorsko-Własnościowa, ul.Piłsudskiego 26 - tel.862-21-59; 862-31-29
Spółdzielnia Pracy "Minol", ul.Partyzantów 2 - tel.862-27-75; 862-27-41
Spółdzielnia Mieszkaniowa "Victoria" - tel.862-56-87
Spółdzielnia Inwalidów "Jutrzenka" - tel.862-34-41

Urzędy:
Urząd Miejski, ul.1 Maja 16 - tel.862-22-35; 862-27-26; 862-27-30
Biuro Rady Miejskiej - tel.862-28-34
Starostwo Powiatowe:
- ul. 1 Maja 16 - tel.862-24-27, 862-26-23
- ul.Ziemowita - tel.862-76-15 do 18
Urząd Gminy Nowa Sucha - tel.861-23-01
Urząd Gminy Teresin - tel.861-38-15 do 17
Urząd Gminy Młodzieszyn - tel.861-64-03
Urząd Gminy Rybno - tel.861-16-10
Urząd Gminy Iłów - tel(024) 277-41-36
Urząd Gminy Brochów - tel.(022) 725-70-03
Urząd Gminy Sochaczew - ul.862-29-21
Powiatowy Urząd Pracy, ul.Hanki Sawickiej - tel.862-36-07
Urząd Skarbowy, ul.Świerczewskiego - tel.862-21-18

Zakłady:
Zakład Gospodarki Mieszkaniowej - 862-81-06 - całodobowy, 862-93-14
SOEKO, ul. 600-lecia - 862-95-12, 864-09-29, 864-09-30
PZU SA "Życie", Przedstawicielstwo ul.Długa 1 - tel.862-51-70
PZU, ul.Warszawska - tel.862-23-38
ZUS Inspektorat, ul.Reymonta - tel.862-25-83
Zakład Telekomunikacji Rejon Sochaczew - tel.862-25-59; 956 - biuro obsługi klienta

Przedszkola: Nr 1. ul.Hanki Sawickiej 2 - tel.862-26-48, Nr 4. ul.15 Sierpnia 50 - tel.863-09-20, Nr 3. ul.Poprzeczna - tel.862-41-70, Nr 7. Ul.Żwirki i Wigury 15 - tel.862-33-80, Nr 6 ul. Chodakowska 4 - tel.863-26-43, Żłobek Miejski, ul.600-lecia 25 - tel.862-40-47.

Informacje:
PKS - tel.862-55-00
PKP - tel.837-63-11

Szkoły: SP 1, ul.H.Sawickiej - tel.862-24-49; SP 2, ul.15 Sierpnia - tel.862-22-76; filia SP 2, ul.15 Sierpnia - tel.863-03-70; SP 3, ul.H.Sawickiej - tel.862-24-61; SP 4, ul.Staszica - tel.862-21-08; filia SP 4 (pawilon) - tel.862-54-18; SP 6 - tel.862-81-01, SP 7 Chodaków - tel.863-37-77; Ośrodek Szkolno-Wychowawczy, ul.Ziemowita - tel.862-24-04; Zespół Szkół Ogólnokształcących im.F.Chopina, ul.15 Sierpnia - tel.862-23-35; Zespół Szkół Centrum Kształcenia Praktycznego, ul.Piłsudskiego 51 - tel.862-23-26; Zespół Szkół im.J.Iwaszkiewicza, ul.Chodakowska - tel.863-32-21, ul.Chopina 99a - tel.863-25-75; Zespół Szkół - Rolnicze Centrum Kształcenia Ustawicznego, ul.Piłsudskiego - tel.862-31-16; Wyższa Szkoła Zarządzania i Marketingu, ul.Stodolniana 4 - tel.862-50-80; Szkoła Muzyczna - tel.862-29-62, Gimnazjum nr 1, ul.Hanki Sawickiej - tel.862-24-49, Gimnazjum nr 2, ul.Staszica - tel.862-81-01.

Parafie: Św.Wawrzyńca - tel.862-23-12; 862-38-50, MBNP, ul.15 Sierpnia - tel.863-09-66, Narodzenia NMP (Trojanów) - tel.862-82-50, Św.Józefa Robotnika (Chodaków) - tel.863-30-16, Parafia Kozłów Biskupi - tel.863-13-90.

C:\Nowa Gazeta\kal_2.vp
30 grudnia 2002 11:08:38
Plate: 4 of 4

HOROSKOP NA 2003 ROK

Baran 21.III. - 20.IV.

Możesz naprawdę spokojnie spoglądać w swoją przyszłość. Najbliższe miesiące upłyną pod znakiem prawdziwego uczucia. Masz szansę przeżyć wielką przygodę miłosną, niekoniecznie z nowym partnerem. Zastanów się, czy nie lepiej odświeżyć już istniejący związek. Przypomnij sobie, dlaczego kiedyś zakochałeś się w swoim partnerze i spraw, by on także pomyślał, za co ciebie kocha. A potem urządźcie drugi miesiąc miodowy. Poświęć więcej czasu sobie, zamiast ciągle myśleć o innych. Dzięki temu będziesz zdrowszy i spokojniejszy. Zdziwisz się, jak doskonale poradzi sobie twoja rodzina, gdy przestaniesz być nadopiekuńczy. Po wakacjach przyjdzie pora na rozwój zawodowy. Nie bój się myśleć o awansie i podwyżce. Jesteś wystarczająco dobry, by sięgnąć po najwyższe laury. Możesz liczyć na szczerą pomoc Lwów i Skorpionów, na wszelki wypadek unikaj Ryb i Raków.

Byk 21.IV. - 21.V.

Czeka cię kilka miesięcy bardzo aktywnego życia towarzyskiego. Nie tylko przełamiesz się i będziesz częściej wychodzić z domu, ale dość szybko zaczniesz odnosić znaczące sukcesy w kontaktach z innymi ludźmi. Nie bój się podejmowania decyzji. W bieżącym roku będziesz musiał wielokrotnie stanąć przed koniecznością dokonania wyboru. Jeśli pokonasz swój strach, zrobisz wszystko jak trzeba. Zwłaszcza, że w tym roku płeć przeciwna będzie tobą bardzo zainteresowana. Jeżeli chcesz zmienić pracę lub myślisz o zmianie stanowiska w swojej firmie, zrób to w pierwszej połowie roku. Potem twoje posunięcia mogą być źle odebrane przez kolegów i szefów. Jesienią po prostu pracuj. O pieniądze nie martw się zupełnie. Wprawdzie nie zostaniesz milionerem, ale też nie będziesz musiał zaczynać wszystkiego od nowa. Sprzyjać ci będą Raki i Ryby, unikaj na wszelki wypadek Lwów i Bliźniąt.

Bliźnięta 22.V. - 21.VI.

W tym roku będziesz umacniać swoją pozycję. Już w pierwszym półroczu zorientujesz się, że przełożeni wreszcie zaczynają dostrzegać twoje wysiłki. To wpłynie na ciebie mobilizująco i niedługo po prostu rozłożysz konkurencję na łopatki. W czerwcu okaże się, że jesteś wykończony tym wyścigiem. Zaplanuj więc długi urlop i wyjazd daleko od domu. Jesienią możesz poczuć pewne znużenie swoim życiem, ale nie podejmuj pochopnych decyzji. Pozwól swoim bliskim, żeby zaopiekowali się tobą i pokazali, na co ich stać. Nawet jeśli przedtem nie wszystko układało się w twoim związku jak należy, jeszcze możecie odzyskać zaufanie do siebie. Pieniądze nie będą płynęły do ciebie szerokim strumieniem, ale dzięki twej gospodarności konto nigdy nie będzie puste. Twoim sprzymierzeńcem przez najbliższe dwanaście miesięcy stanie się Waga. Ogranicz natomiast kontakty z Bykami.

Rak 22.VI. - 22.VII.

To będzie wyjątkowych dwanaście miesięcy, pełnych doskonałych pomysłów i sukcesów. Sam zdziwisz się tym, jak wiele umiesz i z jaką łatwością przychodzi ci pokonywanie kolejnych przeszkód. Uda ci się więc zrealizować nawet mało prawdopodobne projekty. Staniesz się dzięki temu osobą popularną i dość bogatą, bo niektóre z twoich pomysłów przyniosą spore zyski. Zainwestuj je w mieszkanie, samochód albo rodzinny wyjazd do ciepłych krajów. Jeśli czujesz się znudzony swoim związkiem, w pierwszej połowie roku możesz porozglądać się za kimś nowym. Ale zanim się zdecydujesz odejść, daj szansę swojemu partnerowi, by zrozumiał, że cię zaniedbuje. Możesz liczyć na Skorpiony i Byki. Daruj sobie przyjaźnie i romanse z Koziorożcami oraz Baranami.

Lew 23.VII. - 22.VIII.

Pierwsze miesiące tego roku spędź na błogim lenistwie i przygotowywaniu się do różnych niespodzianek, które czekają cię jeszcze przed wakacjami. Latem pojawi się w twoim życiu ktoś wyjątkowy. Nie przegap tego spotkania, bo możesz potem żałować. Może się też zdarzyć, że będziesz musiał dokonać wyboru między dwiema osobami, które cię zafascynują. Druga połowa roku przyniesie ci natomiast nowe wyzwania zawodowe, może nawet awans. Wreszcie zrozumiesz, że wykonywanie obowiązków służbowych nie musi być nudne i męczące. A znajomości nawiązane w pracy mogą przynieść zaskakujące konsekwencje prywatnie. Z pieniędzmi nie szalej, ale w żadnym wypadku nie popadaj w skrajne oszczędzanie. Jeśli przesadzisz z gromadzeniem pieniędzy na lokatach i kontach, znajomi przestaną cię zapraszać. Wspierać cię będą Barany i Strzelce. Uważaj na Byki i Skorpiony.

Panna 23.VIII. - 22.IX.

To nie będzie rok wielkich sukcesów, ale w nadchodzących miesiącach możesz zbliżyć się do swoich marzeń. Trochę będzie cię denerwować brak ruchu i spokój każdego dnia. Uznasz to nawet za porażkę, bo lubisz emocje powyżej zera. Na szczęście za kilka miesięcy coś drgnie i będziesz mógł sprawdzić się w działaniu. Podejmuj decyzje z rozwagą, bo w pośpiechu nietrudno o pomyłkę. Z tego właśnie powodu nie powinieneś na razie angażować się w nowe związki. Obserwuj! Jeśli zaprosi cię na kawę, idź. Ale nie decyduj się jeszcze na pełne szaleństwo. Pojawi się szansa większych pieniędzy, powinieneś jednak zrobić rachunek ewentualnych zysków i strat. Może się bowiem okazać, że z powodu zbyt czasochłonnej dodatkowej pracy nie znajdziesz czasu dla najbliższych. Może więc nie warto w to wchodzić. O radę możesz w tym roku poprosić Barana i Byka, nie licz na wsparcie Strzelca i Lwa.

Waga 23.IX. - 23.X.

Nadchodzące miesiące spędzisz na sprawianiu sobie przyjemności, a w grudniu, z czystym sumieniem będziesz mógł powiedzieć, że to był doskonały rok. Zadbaj jednak o to, by twój partner wziął na siebie więcej obowiązków. W przeciwnym razie nie będziesz miał siły, żeby cieszyć się spotkaniem z przyjaciółmi ani udanymi zakupami. A kiedy już wrócisz do domu, pokaż swemu partnerowi, że jesteś mu naprawdę wdzięczny za pomoc. W połowie roku przeżyjecie wielkie odrodzenie waszego uczucia. W pracy nie będzie znaczących zmian, ale to czasami też ma swoje dobre strony. Nie będziesz bał się każdej wizyty szefa, zaczniesz uśmiechać się do znajomych. Nie próbuj jednak przyjaźnić się z nimi, bo łączenie pracy z życiem prywatnym źle się kończy. W rozterkach pomogą ci Byki i Bliźnięta. Możesz darować sobie bliższe kontakty z Pannami, bo i tak nic dobrego z tego nie wyniknie.

Skorpion 24.X. - 22.XI.

Będziesz dużo pracować, ale już w połowie roku przekonasz się, jakie efekty może przynieść wysiłek. Okażesz się nieocenionym pracownikiem i wyjątkowo popularnym kolegą. Pilnuj tylko, żeby woda sodowa nie uderzyła ci do głowy, bo bardzo trudno cofnąć wypowiedziane słowa albo odzyskać utracone zaufanie. W miłości możesz liczyć na duże zmiany. Postaw sobie pytanie, czy naprawdę chcesz płomiennego romansu. Może warto pogłębić uczucie już istniejące. Przed wakacjami poczujesz się poirytowany wszystkim, co cię otacza. Nie rób gwałtownych ruchów! Lepiej wyjedź na urlop i zajmuj się leniwym obserwowaniem obłoków. Pozwól innym, by troszczyli się o ciebie. A po powrocie zajmij się inwestowaniem pieniędzy, które w tym roku gwałtownie zaczną mnożyć się na twoim koncie. W razie jakichś kłopotów poproś o pomoc Barana lub Raka. Absolutnie nie licz na wsparcie Wodnika.

Strzelec 23.XI. - 21.XII.

W tym roku zrealizujesz wszystkie swoje pomysły. Jednak nie licz na to, że coś przyjdzie samo. Czeka cię dużo pracy i jedynym pocieszeniem jest to, że jeszcze w tym roku zobaczysz efekty swego działania. W połowie roku poczujesz, że masz już wszystkiego dosyć. Wyjedź na dłuższy niż zwykle urlop i spróbuj przypomnieć sobie o czym marzyłeś w młodości. Może warto wrócić do swoich wielkich planów. One naprawdę mogą się spełnić, jeśli tylko zechcesz. W działaniu będzie cię wspierać twoja rodzina, jeśli im na to pozwolisz. Finanse w tym roku nie będą w najlepszej formie, ale nie ma powodów do paniki. Po prostu nie kupisz nowego telewizora. Zadzwoń do zapomnianych znajomych, wróć do starych przyjaźni. Szkoda stracić tak wielki dar, jakim jest sympatia i zaufanie innych ludzi. Możesz otworzyć się przed Wodnikiem, ale nie próbuj tego w obecności Ryb. W ogóle nie zrozumieją, o co ci chodzi.

Koziorożec 22.XII. - 20.I.

Teraz dopiero zrozumiesz, co to znaczy ciekawe życie. Czekają cię w nadchodzącym roku gwałtowne zmiany, niektórych z nich nawet się nie spodziewasz. Przypomnij sobie różne sprawy, które kiedyś zaniedbałeś, a warto do nich wrócić. Bez trudu poradzisz sobie z nimi i dzięki temu przestaniesz z udręką myśleć o przeszłości. Nadmiar obowiązków i szybkie tempo życia sprawią jednak, że możesz być niecierpliwy i trochę opryskliwy. Rodzina może mieć dosyć twoich humorów i groźnych pokrzykiwań. Lepiej poproś o pomoc, zamiast udawać, że wszystko zrobisz sam. Nie licz na duże pieniądze. Najbliższe miesiące upłyną pod znakiem oszczędzania i rozsądnych inwestycji domowych. Na wakacje wyjedź z całą rodziną, ale wybierz takie miejsce, gdzie od czasu do czasu będziesz mógł być sam. W tym roku przyjazne okażą się Ryby. Unikaj Strzelców, Raków, a już na pewno nie podchodź do Wagi.

Wodnik 21.I. - 20.II.

Udowodnisz wszystkim niedowiarkom, że jesteś atrakcyjny i inteligentny. Musisz jednak najpierw sam w to uwierzyć. Pierwsza połowa roku upłynie ci na spokojnym przygotowywaniu się do zmian. Zaczniesz więcej zarabiać, rodzina przypomni sobie, że istniejesz. Będzie miło, ale przed wakacjami poczujesz się gotowy do zrobienia następnego kroku. Zdrowy rozsądek sprawi, że nie porzucisz wszystkiego, a twoje poczynania przyniosą ci wiele radości. Na horyzoncie pojawi się też nowa osoba. Może warto pomyśleć o tym, czym dla ciebie naprawdę jest miłość. Na urlop wyjedź sam, żeby nikt nie próbował wpływać na ciebie i twoje decyzje. Nie ufaj ludziom, którzy obiecują fantastyczną okazję i chcą tylko "drobnej" przedpłaty. Możesz stracić w ten sposób cały majątek. Twoje rozterki zrozumie inny Wodnik. Nie zdziw się, jeżeli znacznie mniej zrozumienia okaże ci Waga.

Ryby 21.II. - 20.III.

Na pewno nie będziesz miał powodów do narzekań. W najbliższej przyszłości uda ci się dokonać rzeczy wyjątkowej. Połączysz sukces zawodowy z powodzeniem w miłości. Musisz jednak być otwarty na innych ludzi i ich propozycje. Czasami marzenia nie wystarczą, trzeba jeszcze podjąć pewne ryzyko. Zamiast ciągle myśleć o wymarzonym partnerze sam zacznij go szukać - może jest bardzo blisko ciebie. Pieniądze w twoim życiu nie są najważniejsze, ale w tym roku okażą się bardzo potrzebne do zrealizowania kilku odważnych pomysłów. Na szczęście w pierwszej połowie roku możesz liczyć na ich większy niż zwykle przypływ. Nie wydaj wszystkiego od razu, bo największe wydatki czekają cię pod koniec roku. W razie czego zwróć się o pomoc do Byka albo Raka. Natomiast Bliźnięta, Skorpiony i Strzelce nie zrozumieją twoich problemów i raczej ci nie pomogą.

KRZYŻÓWKA nr 52

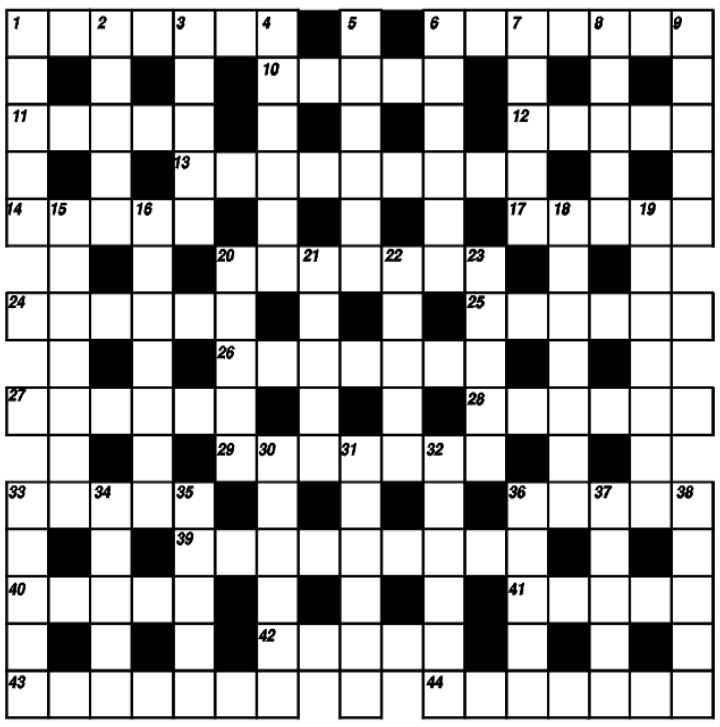

Poziomo:

1 - osiedle bobrów, **6** - tarapaty, **9** - narzędzie snycerza, **11** - środkowa część transformatora, **12** - studia, edukacja, **13** - pierwowzór fortepianu, **14** - może być towarowa lub osobowa, **17** - idzie za pługiem, **20** - rzymski cesarz (117 -38), **24** - rodzaj obuwia, **25** - alkohol etylowy, **26** - jednostka transportu wojskowego, **27** - miejscowość w naszym rejonie, gdzie ostatnio okradziono kościół, **28** - łatwowierna, **29** - dawniej, faworytki, kochanki, **33** - banalny frazes, **36** - baśniowe, wielogłowe potwory, **39** - zastygła, półstała masa z ryb lub owoców, **40** - długie, obszerne nakrycie z kapturem, **41** - odłogi, **42** - angielska dynastia (1485-1603), **43** - przeszukiwanie, **44** - klątwa kościelna.

Pionowo:

1 - dźwig lub ptak, **2** - śmiałość, **3** - miss Sochaczewa 2002, **4** - sprostowanie omyłek, **5** - stolica państwa afrykańskiego, **6** - dzielnica Warszawy, **7** - rodzaj skrzyżowania, **8** - wierzchnie okrycie podbite futrem, **9** - Indianin z Ameryki Płn. **15** - linie na mapie, obrazujące ciśnienie, **16** - może być sznurowa, strażacka lub społeczna, **18** - trzeźwość sądu, **19** - in.trotuar, **20** - ssak padlinożerny, **21** - bohater powieści Mostowicza-Dołęgi, **22** - tkanina pościelowa, **23** - włoski, lewicowy polityk (1891), **30** - czerwona tkanina używana przez matadorów, **31** - chilijski poeta (1904), **32** - starogrecki, strunowy instrument muzyczny, **33** - in.bób, **34** - przepływa przez Pułtusk, **35** - blagier, **36** - fińska łaźnia, **37** - festiwalowe, polskie miasto, **38** - egipska bogini ziemi.

Rozwiązanie krzyżówki nr 49

Poziomo: ADWOKAT - WESTERN - WIATR - CYPEL - ATEST - BURMISTRZ - SROKA - ARTEL - IGLIWIE - ASESOR - LUCYNA - INDIANA - OMASTA - NAPISY - NARKOZA - SKROM - WARAN - ORDYNATOR - AMBIT - ZRZYN - OBROK - BARYTON - AKSAMIT.

Pionowo: AKCES - WAPNO - KOLBA - TWARÓG - TAHITI - WROTKI - SKAZA - ELEKT - NATAL - ROSOMAK - KOSISKO - RECEPTA - ERNESTA - IRIAN - LIDER - WIANO - ELANA - ANDRON - KONTRA - ZATOKA - SKARB - ROBER - MOTET - WRZOS - ROZUM - NONET.

Rozwiązanie krzyżówki nr 50

Poziomo: WIATRAK - SAMOPAŁ - LOARA - SZTUM - TALES - POSTUMENT - ADRIA - OSTKA - MECZBOL - PIPETA - UPUSTY - KASTRAT - SPRAWA - ELEGIA - KLARNET - KAFAR - STRAS - OBSZARNIK - NARÓD - AMBRA - KLIPS - ROZWORA - TRABANT.

Pionowo: WISŁA - AUTOR - RAMPA - KLOSZE - RATUSZ - SASEBO - MOTTO - POLOT - ŁOSZA - DZIUPLA - IKEBANA - SZUBERT - KOTLINA - MAKAK - CYSTA - BYRON - LUTET - LUSAKA - REALIA - ERNEST - KANAR - FARSZ - RODEO - SKAWA - RABKA - START.

Rozwiązanie krzyżówki nr 51

BOŻE NARODZENIE.

Spośród nadesłanych w przeciągu miesiąca prawidłowych rozwiązań jednej z zamieszczonych w tym okresie krzyżówek wylosujemy kartę, której nadawca otrzyma 50 zł. W związku z tym rozwiązania krzyżówek będziemy podawać w pierwszym numerze następnego miesiąca, wraz z nazwiskiem zwycięzcy. Zapraszamy do zabawy i życzymy powodzenia.

Nagrodę otrzymuje Anna Łukasik z Władysławowa

Spółdzielnia Mieszkaniowa "VICTORIA" w Sochaczewie Al.600-lecia 44 p.8.

Ogłasza

przetarg na wykonanie prac konserwacyjno-remontowych instalacji CO, CW i wodno-kanalizacyjnej wewnątrz budynków w roku 2003.

Oferty należy składać w biurze Spółdzielni w terminie do 20.01.2003 r.
Informacji udziela Zarząd Spółdzielni.
Telefon: 862-56-87.

Prezes Jan Matusiak

ZS-93

Color profile: Disabled
Composite 100 lpi at 45 degrees

Drobne ogłoszenia

Usługi

- Żaluzje, Verticale, Rolety tekstylne, Rolokasety zewnętrzne. Kozłowski, Słowiańska 17, tel.862-98-20, 0-604-830-360. ZS-1
- Vertal - żaluzje - verticale antystatyczne - rolety tekstylne, zaciemniające - rolety antywłamaniowe. Producent, montaż, VAT. Tel. 0-602-736-692, 0-602-297-257. ZS-2
- **"Dominges" oferuje: ŻALUZJE, VERTICALE, PLISY, ROLETY, CZĘŚCI I SZNUREK DO ŻALUZJI, MOSKITIERY - SIATKI. Tel. 0-602-762-141. Sochaczew, Żeromskiego 10 (czerwona budka).** ZS-7
- **Autozłom**, kasacje pojazdów bez opłat, tel.(0-46) 861--94-66. ZS-4
- **Pranie** dywanów, wykładzin, tapicerek meblowych i samochodowych, tel.0-602-4-96-187. ZS-5
- **WIDEOFILMOWANIE + FOTOREPORTAŻE, ŚLUBY, WESELA, STUDNIÓWKI, INNE, DVD, VIDEO CD, SVHS, STEREO, TEL. 862-63-38.** ZS-6
- Solidnie położę gładź gipsową, glazurę, terakotę, panele oraz wszystko to co jest związane z płytą gipsową, docieplanie budynków, tel.863-13-44, 0-600-918-372. ZS-13
- **Do wynajęcia hala na bankiety, uroczystości, tel.0-5-02-227-063.** ZS-15
- Videofilmowanie, tel.838-49-38. ZS-16
- **Pranie dywanów**, tapicerek, kompleksowe sprzątanie wnętrz samochodowych, tel.863-40-84, 862-69-57, 0-501-254-705. ZS-17
- Komputerowe przepisywanie prac, 0-608-498-192. ZS-18
- Cyklinowanie układanie 0-501-180-959 (046)837-42-55. ZS-20
- Schody wolno stojące, zakładanie paneli ściennych i podłogowych, tel.0-606-486-984. ZS-22
- Gipsy, gładź, ścianki, sufity, poddasza, panele, glazura, remonty wnętrz, (0-46) 863-52-40, 0-606-321-509. ZS-23
- **Usługi transportowe** dostawczym, 862-69-57, 501-254-705. ZS-24
- Glazurnicze solidnie, tel.86-2-82-48, kom.0-602--670-035. ZS-25
- Dachy - 861-11-93. ZS-27
- RTV serwis, anteny, GSM ul.Trojanowska 30, 862-88-22. ZS-37
- Naprawa - pralki automatyczne, lodówki, zamrażarki, kuchnie gazowe i elektryczne, 837-35-94, 0-603-53-19-89. ZS-48
- Architekt wnętrz -projekty, aranżacje, porady tel.0-601-674-104. ZS-49 B
- Usługi hydrauliczne, tel. 861-63-33, kom. 0-692-927-573. ZS-61
- Dobry hydraulik, tel. 863-53-88. ZS-64
- Instalacje elektr. Glazura, remonty - tanio, 0-694-672-723. ZS-68
- Ryczałt, książka przychodów i rozchodów, Vat, ZUS, 863-20-43. ZS-70
- Kompleksowe wykańczanie wnętrz, gipsy, panele, cyklinowanie, glazura, 0-603--406-393. ZS-73 R
- **Kancelaria Doradcy Podatkowego** prowadzenie ksiąg handlowych, podatkowych, rozliczenia ZUS, podatkowe, roczne i miesięczne, doradztwo podatkowe, finansowe i kredytowe, tel. 0-602-645-789. ZS-76
- Komputerowe przepisywanie, 862-94-37. ZS-77
- Usługi hydrauliczne nowoczesne instalacje sanitarne w miedzi i plastiku (046) 863-40-87, 0-601-154-847. ZS-91

Nieruchomości

- Działki budowlane Kuznocin Dolny, tel. 863-61-33, 0-609-446-971. ZS-21 R
- Pilne! Sprzedam mieszkanie 46,7 m^2, po remoncie, na ul.Sawickiej, tel.0-604-995-420 lub 0-606-329-682. ZS-28
- Sprzedam mieszkanie 70 m^2, Chodaków, ul.Młynarska, tel.0-601-617-681. ZS-30
- Zamienię, wynajmę, sprzedam M-4, 67 m^2, I piętro, Targowa, 0-501-295-393. ZS-31
- Sprzedam 1000 m^2 działki w Sochaczewie, tel.0-608-764-123. ZS-33
- Sprzedam działkę budowlano-inwestycyjną 1.000 m^2 Niepokalanów - Paprotnia, ul.Kampinoska, tel. (046) 861-37-49, 0-502-213-948. ZS-34
- Sprzedam mieszkanie 46 m^2, I piętro, tel. 0-608-088-099. ZS-36
- Sprzedam M-2, tel.0-600--949-689 lub 862-57-49, po 18.00. ZS-38
- Sprzedam mieszkanie 68 m^2 "Viktoria" parter 501--528-717. ZS-39
- Sprzedam działki budowlane w Sochaczewie, tel. 863-07-00. ZS-40
- Sprzedam M-3, 53 m^2, I p., wysoki standard, nowy blok - cegła. 0-608-508-613. ZS-42 R
- **Wynajmę lokal handlowy o pow. 50 m^2, I piętro Dom Handlowy "Panorama" ul.Żeromskiego tel. (046) 862-33-21 604-513-471.** ZS-43
- Sprzedam działki w Sochaczewie, tel. 0-693-729-411. ZS-44
- Sprzedam dom w budowie, na Malesinie, tel. 0-606-485-750. ZS-46
- **Sprzedam M-3 56 m^2, cegła II p., po remoncie, Witkowice (nad Bzurą), ładna okolica, 43 tys. Tel.(022)607-83-89, 601-131-640** ZS-47
- Sprzedam M-4, loggia, garaż, III p., blok cegła, ul.Piłsudskiego, tel.0-502-304-224. ZS-50
- Sprzedam garaż murowany przy ul.Kochanowskiego, 863-56-66. ZS-52
- Posiadam lokal ogrzewany do wynajęcia, pow.60 m^2, Sochaczew, ul.15 Sierpnia, tel.0-600-66-75-21 lub 862-30-88. ZS-53
- Poszukuję do wynajęcia lokal do 120 m^2 na gastronomię w centrum 0-504-263-434. ZS-54
- Sprzedam M-4, 67 m^2 i/lub garaż. Al. 600-lecia, tel. 608--572-938. ZS-55
- Wynajmę powierzchnię magazynową 200 m^2 z rampą w dobrym punkcie w Sochaczewie, 0-604-206-799. ZS-56
- Kupię działkę 500-700 m^2 na ulicy Reja lub Spółdzielczej, względnie w okolicach. tel. 862-87-34. ZS-57
- Sprzedam lub wynajmę mieszkanie w Teresinie 78 m^2 tel. (046) 861-44-62 lub 0-505-084-972. ZS-58
- Sprzedam M-5 (73 m^2) I piętro, tel. 602-276-646. ZS-59
- Sprzedam lub wynajmę M-4, 64 m^2 ul.Staszica III p. 0-601-323-361. ZS-63
- Kupię 2 ha ziemi, tel. 0-602-765-883. ZS-65
- Wynajmę lokale na biuro i gab. lekarskie ul.Warszawska 21, tel.862-24-29. ZS-67
- Sprzedam lub wynajmę mieszkanie 37 m^2 w Chodakowie, tel.862-36-48. ZS-71
- Sprzedam lub wynajmę mieszkanie dwupoziomowe M-5 86m^2 z garażem na osiedlu Victoria, tel.0-601--489-808. ZS-82
- Do wynajęcia kawalerka, Centrum, tel. (046) 863--35-31. ZS-84
- Sprzedam mieszkanie tanio, 59m^2, parter, 862-98-28. ZS-85
- Do wynajęcia mieszkanie w centrum Sochaczewa, tel.(024) 26-32-029. ZS-87
- Sprzedam M-5 własnościowe, II piętra, 76m^2, tel. (046) 862-95-09. ZS-88
- **Sprzedam działkę o pow. 1,3 ha w Masznie, tel. 0-600-960-751.** ZS-89
- Sprzedam M-4, centrum lub wynajmę, tel. 0-604-869-126. ZS-90
- Sprzedam tanio ziemię orną 2,5 ha w miejscowości Jeżówka 862-18-32 po 16.00. ZS-92
- Sprzedam kwiaciarnie w Warszawie, w b.dobrym punkcie, tel.0-501-248-549. ZS-96
- Sprzedam 1/2 domu, tel.863-13-70. ZS-97

Motoryzacja

- Sprzedam żuka 1996 r, disel, tel. 863-07-00. ZS-41
- Kupię C 330, C 328, do remontu, tel.0-609-356-270. ZS-51
- Sprzedam Polonez Trak, 1993 rok, gaz. 5 osób, 862-57-78. ZS-66
- Sprzedam Seicento 1,1, rok prod. 1999, srebrny metalik, stan b.dobry, cena 14.300, tel (046) 863-59-51, 0-501-562-546. ZS-74

Zdrowie

- **JAROSŁAW ZAŁUSKI -** specjalista chorób płuc, specjalista medycyny rodzinnej, specjalista alergolog, pediatra - **TESTY ALERGICZNE I LECZENIE ALERGII, SPIROMETRIA, USG, WIZYTY DOMOWE. TEL. 0-50-2-288-637.** ZS-3 R
- **Bogdan Śliwicki** specjalista ginekolog-położnik **USG, laser, zabiegi** "Centrum Medyczne" ul.Kraszewskiego 14, tel. 862-12-21, 0-605-4-55-089. ZS-8 R
- **Centrum Stomatologiczne "Eldent", ul.15-go Sierpnia 1, 862-50-61, pon.-pt. 9-19, sob.9-12. Pełny zakres usług.** ZS-9
- **OKULIŚCI** - PRACOWNICY KLINIK, NOWOCZESNE URZĄDZENIA DIAGNOSTYCZNE. **Poradnia leczenia jaskry** (komputerowe badanie pola widzenia, bezdotykowy pomiar ciśnienia wewnątrzgałkowego. **Okulista dziecięcy** (Poradnia leczenia zeza), APLIKACJA SOCZEWEK KONTAKTOWYCH. **ALFA** Sochaczew, Al.600-lecia 45 (poniedziałki, środy, piątki, soboty). Rejestracja wizyt: **86-3-38-74.** ZS-10
- **Dermatolog** - Izabella Krajewska tel. 863-38-74. ZS-11
- **Badania kierowców** tel. 863-38-74. ZS-12
- **ALERGOLOG I LARYNGOLOG** dr n.med. Andrzej Wojdas gabinet: Sochaczew, ul.Żeromskiego 13, II p. Rejestracja wizyty telefoniczne pod nr 862-88-92 lub 0-50-1-440-322. Przyjęcia: wtorki 18.00-20.00 i piątki 17.00-19.00. ZS-19
- **UROLOG - specjalista MARCIN SZEPIETOWSKI**, Sochaczew, ul.Świerczewskiego 3, poniedziałek i czwartek od 16.30 do 18.30, tel.601-3-23-303. ZS-26

Praca

- Księgowa poszukuje pracy: pełna księgowość, książka przychodów i rozchodów. Kadry i płace tel. 50-5-022-745. ZS-60
- Aby dorobić, zarobić 0-60-1-303-092. ZS-62
- Zatrudnię emerytkę lub rencistkę do sprzątania domu jednorodzinnego, tel.0-601--489-808. ZS-81

Nauka

- Studentka tanio i bezstresowo nauczy angielskiego, tel.862-46-77, 0-505-804-336. ZS-32
- **Szkoła Języków "AGA"** zaprasza na kursy języka angielskiego, francuskiego w nowym semestrze. Tworzymy nowe grupy na poziomach: początkujący, przyspieszone początki oraz zaawansowany. Zajęcia: ul. Wojska Polskiego, ul.Żeromskiego. **Zapisy: ul. Traugutta 42/2**, tel. 862-29-06. ZS-78
- ANGIELSKI DLA PRZEDSZKOLAKÓW, 863-34-83, 0-504-071-591. ZS-95

Zwierzaki

- Sprzedam yorki szczeniaczki 838-58-65. ZS-35
- Sprzedam szczenięta owczarki niemieckie, tel. 0-604-20-21-79. ZS-83

Różne

- Drewno do kominka dębowe z dowozem do domu, tel. 609-450-707. ZS-45
- Sprzedam pianino, 606-702-478. ZS-75
- Expresowe pożyczki do 12.000, tel. 862-19-32, 0-606-422-870. ZS-86

Wójt Gminy Teresin

Ogłasza

Konkurs na stanowisko

Dyrektora Teresińskiego Ośrodka Kultury w Teresinie

Do udziału w konkursie zapraszamy kandydatów o następujących kwalifikacjach:

1. Preferowane wykształcenie wyższe
2. Staż pracy w placówkach kulturalnych lub oświatowych - co najmniej 5 lat
3. Doświadczenie na stanowisku kierowniczym placówki kulturalnej lub oświatowej
4. Osiągnięcia w pracy zawodowej potwierdzone stosowną dokumentacją.

Mile widziane umiejętności artystyczne i kompetencje pedagogiczne.

Zainteresowanych konkursem prosimy o składanie ofert do dnia 20 stycznia 2003 roku osobiście w sekretariacie Urzędu Gminy w Teresinie ul. Zielona 20 nr tel. 0-46 861-38-15.

Przewidywany termin rozstrzygnięcia konkursu 23 stycznia 2003 roku.

Oferta powinna zawierać:

1. List motywacyjny
2. Odpis dokumentów potwierdzających posiadane kwalifikacje, staż pracy, oświadczenie kandydata o niekaralności.
3. Aktualne zaświadczenie lekarskie o stanie zdrowia, zezwalające na pełnienie funkcji dyrektora Teresińskiego Ośrodka Kultury.
4. Referencje.
5. Osiągnięcia w pracy zawodowej potwierdzone stosowną dokumentacją (kronika, zdjęcia w prasie, kasety).
6. Plan pracy Teresińskiego Ośrodka Kultury

Ogłoszenie opublikowane w "Ziemi Sochaczewskiej" nr 50 (601) z dnia 10.12.2002 r zawierało inne, zmienione obecnie, terminy składania ofert i rozstrzygnięcia konkursu.

Wójt
mgr inż. Szymon Ziółkowski

ZS-69

Szansa dla Ciebie

Kształcimy w zawodach poszukiwanych na rynku pracy.

Zaoczne Studium Policealne dla Pracujących w Sochaczewie, Zaoczne Technikum Zawodowe dla Pracujących w Sochaczewie i Zaoczne Technikum Samochodowe dla Dorosłych w Sochaczewie

przyjmuje zapisy na I semestr naboru - luty 2003 r.

Do Studium - kierunek ekonomiczny
Specjalizacja:
* finanse i rachunkowość
* organizacja i zarządzanie przedsiębiorstwem
* bankowość

- kierunek informatyczny
Nauka trwa 2 lata,
wymagane jest ukończenie szkoły średniej.

Do Technikum Zawodowego - kierunek ekonomiczny z informatyką
Specjalizacja:
* finanse i rachunkowość
* organizacja i zarządzanie przedsiębiorstwem
* bankowość

Do Technikum Samochodowego - kierunek mechaniczny
Specjalizacja:
* obsługa i naprawa pojazdów samochodowych

Nauka trwa 3 lata.
Wymagane jest ukończenie zasadniczej szkoły zawodowej.

Do wszystkich szkół przyjmujemy bez egzaminów.
Nauka jest odpłatna - bardzo niskie opłaty miesięczne.
Szkoły posiadają znakomite wyposażenie dydaktyczne.
Zajęcia odbywają się na zasadzie zjazdów co dwa tygodnie, w soboty i niedziele od godz. 9.00.

Podanie składa się na druku szkolnym do którego należy załączyć życiorys, świadectwo ukończenia stosownej szkoły i dwa zdjęcia.

Pobierane jest wpisowe.

Podania przyjmujemy i informacji udzielamy w dni robocze w:
- Ośrodku Kształcenia Zawodowego w Sochaczewie, ul.Warszawska 35, tel. 0-46 862-34-73 w godz. 7.00-17.00
- Siedzibie Szkoły w Sochaczewie, ul.Hanki Sawickiej 5, tel. 0-46 862-24-61 (Szkoła Podstawowa nr 3) w godz. 8.00 - 16.00.

Wszystkie szkoły posiadają uprawnienia szkół publicznych. Osoby przyjezdne mogą korzystać z internatu ZSR Sochaczew lub prywatnych noclegowni.

Słuchaczom i sympatykom naszych szkół składamy serdeczne życzenia świąteczno-noworoczne.

ZS-80

C:\Nowa Gazeta\zs03_01.vp
30 grudnia 2002 13:28:24

Giełda Pracy

Oferty Powiatowych Urzędów Pracy

PUP w Sochaczewie

ul.Hanki Sawickiej 1, pok.4, tel.862-33-93, 862-24-24 w.252

Specjalista ds. logistyki, rehabilitant, elektronik automatyk, kierowca sprzedawca, mechanik samochodowy, blacharz samochodowy, lakiernik samochodowy, mechanik -elektryk do działu utrzymania ruchu z uprawnieniami sprawalniczymi i SEP, pracownik do obsługi urządzeń dozujących.

PUP w Łowiczu

ul.Stanisławskiego 28, tel.837-04-20, 837-03-73, 837-07-76 w.252

Fryzjerka - może być absolwentka, spawacz gazowo-elektryczny z uprawnieniami, fryzjerka, elektromechanik, elektryk lub mechanik, operator obrabiarki numerycznej - ślusarz narzędziowy, kierowca z prawem jazdy kat. C+E - praca w Dobrzelinie, sprzedawca z wykształceniem średnim do branży spożywczej, tokarz-frezer, a dla osób z grupą inwalidzką - operator obrabiarki skrawającej (tokarz, frezer, szlifierz), szwaczka, dziewiarz, farbiarz.

PUP w Płocku

ul.Kostrogaj 1, tel. (0-24) 264-12-98 lub 99

Fizjoterapeuta z wykształceniem min.średnim kierunkowym i doświadczeniem w zawodzie, kosmetyczka z wykształceniem średnim kierunkowym i umiejętnością modelowania paznokci metodą akrylową, technik elektronik z wykształceniem kierunkowym i umiejętnością naprawy sprzętu RTV, praca także dla absolwenta, mechanik samochodów ciężarowych z dobrą znajomością zawodu, fryzjer damsko-męski z wykształceniem min. zawodowym kierunkowym i dobrą znajomością zawodu, szwacz z dobrą znajomością zawodu, szef produkcji z wykształceniem wyższym budowalnym, znajomością języka włoskiego i angielskiego oraz prawem jazdy kat. B, kontroler robót spawalniczych z wykształceniem wyższym mechanicznym, znajomością języka angielskiego lub niemieckiego i uprawnieniami do kontroli robót spawalniczych, montażysta mebli kuchennych z wykształceniem min. średnim technicznym, dobrą znajomością rysunku technicznego, obsługą komputera i prawem jazdy kat. B, technolog żywności z wykształceniem wyższym kierunkowym i doświadczeniem w zawodzie, przedstawiciel handlowy z wykształceniem min. średnim budowlanym, znajomością stolarki otworowej i doświadczeniem w zawodzie, kontroler biletów osoba niekarana z wykształceniem średnim, a dla osób niepełnosprawnych: szwacz maszynowy, pakowacz pieczywa, pracownik ochrony.

PUP w Rawie Mazowieckiej

ul.1 Maja 1A, tel.814-40-51, 814-45-18 w.252

Inżynier elektronik, inżynier mechanik, elektromechanik, elektronik.

PUP w Skierniewicach

Al.Niepodległości 7, pok.5 lub 6, tel.833-63-99, 833-61-82 w.201

Galwanizer, operator wózka widłowego, kierownik transportu, kierowca z prawem jazdy kat. C, kierowca z prawem jazdy kat. C + E.

PUP w Żyrardowie

ul.Limanowskiego 45, tel.855-42-58, 855-38-12 w.262

Kierowca z prawem jazdy kat. C+E, kierowca taksówki osobowej, pielęgniarka, lektor jęz. francuskiego, lektor jęz. angielskiego/rosyjskiego, pracownik restauracji, fryzjer damsko-męski, technolog o specjalności rośliny lecznicze, piekarz ciastowy, kierownik działu marketingu, ślusarz-mechanik, mechanik samochodów ciężarowych, konsultant ds. reklamy, magazynier, agent ochrony, glazurnik, pracownik placowy, hydraulik z umiejętnością spawania elektryczno-gazowego, dozorca - pracownik gospodarczy, kierowca z prawem jazdy kat. C z uprawnieniami na koparki i ładowarki, kasjer, dyrektor regionalny sprzedaży, kierowca z prawem jazdy kat C i uprawnieniami na ADR-y, kontroler biletowy, technik serwisu, pracownik fizyczny, fryzjerka, cieśla, stolarz meblowy,stolarz, koordynator ds. szkoleń, lakiernik samochodowy, blacharz samochodowy, a dla osób niepełnosprawnych - pracownik produkcyjny, kierowca z prawem jazdy kat. B, elektryk.

pab

Podejmę pracę

■ Fryzjerka męska młoda z doświadczeniem podejmie pracę, 0-692-086-618.

■ Kierowca C+E, aktualne świadectwo kwalifikacji, książeczka zdrowia, paszport, 861-46-06.

■ Młoda, uczciwa, podejmie pracę w sklepie odzieżowym lub zaopiekuje się dzieckiem, 0-505-680-768.

■ Studentka dziennikarstwa i public relations, wykształcenie wyższe, prawo jazdy kat.B, komputer, doświadczenie w pracy biurowej, 0-600-599-302.

■ Opieka nad dzieckiem lub osobą starszą, sprzątanie, pomoc do kuchni, 0-505-453-645.

■ Rencistka uczciwa, młoda podejmie pracę od zaraz: w sklepie, barze, sprzątanie itp. 861-66-09.

Bezpłatny kupon dla poszukujących pracy

Treść

. . . . . .

. . . . . .

. . . . . .

Imię nazwisko i adres

. . . . . .

. . . . . .

"Mazowieckie spotkania z książką"

CZYTAMY CORAZ MNIEJ

Jak twierdzi dyrektor Biblioteki Publicznej Miasta Stołecznego Warszawy, Janina Jagielska, prowadzone badania wskazują na to, że Polacy czytają coraz mniej, a nawet, że grozi nam wtórny analfabetyzm. Stąd, z inicjatywy wojewody Leszka Mizielińskiego, powstały cykliczne "Spotkania z książką", które organizowane są na terenie całego województwa mazowieckiego. W Sochaczewie spotkania takie odbyły się w dniach 17-18 grudnia w Miejskiej Bibliotece Publicznej przy ul. Żeromskiego 39a. Były ostatnimi , podsumowującymi niejako cały cykl na terenie województwa, gdzie na ponad tysiąc bibliotek tylko piętnaście otrzymało możliwość organizacji takich spotkań. Na sochaczewską inaugurację przybyli przedstawiciele władz powiatowych i miejskich - przewodniczący Rady Powiatowej Andrzej Grabarek i Starosta Józef Gołębiowski, przewodniczący Rady Miejskiej Maciej Małecki i wiceburmistrz Jerzy Zelichowski, szefowie oświaty powiatu i miasta, radni i przedstawiciele szkół, bibliotek miejskich, gminnych i szkolnych i biblioteki pedagogicznej. Dyrektor MBP Barbara Bronicz witała także gości z Warszawy - prof. Jadwigę Kołodziejską z Biblioteki Narodowej, Janinę Jagielską, Klarę Kościelecką z Państwowego Muzeum Archeologicznego.

Spotkania miały na celu upowszechnianie czytelnictwa wśród społeczeństwa Sochaczewa i powiatu. Podczas tych dwóch dni ci mieszkańcy, którzy zdecydowali się odwiedzić bibliotekę, mogli przekonać się, że to nie tylko miejsce wypożyczania książek, ale również ciekawych spotkań. W Sochaczewie gościli już między innymi Wanda Chotomska, Danuta Wawiłow, Tony Halik.

Dyrektor Jagielska dziękowała za przychylne przyjęcie inicjatywy spotkań i pomoc w ich organizacji, starosta i burmistrz gratulowali pomysłu.

W dwudniowym programie przewidziano wiele interesujących punktów. 17 grudnia prof. J. Kołodziejska mówiła o roli biblioteki w środowisku lokalnym, dyr. Jagielska otworzyła wystawę "Książka wczoraj, dziś i jutro" (wystawa planszowa prezentująca historię książki na przestrzeni wieków, od tabliczki glinianej po zapisy elektroniczne), a K. Kościelecka pokazywała i omawiała dawne techniki piśmiennicze.

W środę dzień rozpoczęła lekcja biblioteczna "Zabawa z książką", a kolejna lekcja nosiła tytuł "Pyza na mazowieckich dróżkach".

Rozstrzygnięto konkurs plastyczny dla dzieci "Mój przyjaciel miś". Przedszkolaki dostarczyły 78 prac, które podzielono na cztery kategorie wiekowe. W grupie trzylatków nagrody otrzymali - Julia Chądzyńska (I miejsce - Przedszkole nr 6), Agata Brzoza (II - 3), Kasia Korczak (III - 4). Wyróżniono Michała Dąbrowskiego z Przedszkola nr 3.

W grupie dzieci czteroletnich I miejsce zdobył Kacper Pieńkowski (P. nr 7), II - Olga Janiszewska (4), III - Ola Winnicka (4) . Wyróżnienia - Madzia Jakubowska (4) i Dawid Brzeski (3).

Pięciolatki - I m. - Olga Janiszek (4), II - Karolina Słojewska (1), III - Małgosia Raczkowska. Wyróżnienia otrzymały Paulina Pajdak i Klaudia Jóźwik z Przedszkola nr 4.

Najstarsza była grupa dzieci 6-letnich. Zwycięzcą został Hubert Leszczyński z Przedszkola nr 1, II miejsce zajęła Kasia Bronicz z Przedszkola nr 6, III miejsce Justyna Miłkowska i Ola Modrzejewska z "Jedynki".

Opiekunami dzieci byli Michał Gmurczyk (Przedszkole nr 6) oraz Wiktoria Ertman i Ola Modrzejewska (Przedszkole nr 1).

Dwudniową imprezę kończyły spotkania autorskie z Marią Nurowską i Dorotą Gellner, zaś przez cały czas czynny był kiermasz książek firmy księgarskiej "Kruk".

Organizatorami "Spotkań" był Sejmik Samorządowy Województwa Mazowieckiego, Biblioteka Publiczna m.st. Warszawy, Biblioteka Główna woj. mazowieckiego, powiatowe i miejskie władze samorządowe oraz Miejska Biblioteka Publiczna w Sochaczewie. Sponsorowały imprezę firmy - Cukiernia "Lukrecja" p. Jadwigi Makowskiej, MASTERFOODS Polska, BAKOMA S.A., Zakład Utrzymania Zieleni p. Tadeusza Przywoźnego, PPHU "Sandy" pp. Beaty i Adama Szafarowiczów z Łowicza.

Andrzej Wach

Zebranie Towarzystwa Przyjaciół Dzieci

Więcej ognisk, więcej dzieci

Teresa Przybylska przez kolejne 4 lata pełnić będzie funkcję prezesa Zarządu Powiatowego Towarzystwa Przyjaciół Dzieci. Taką decyzję podjęli delegaci na grudniowym zebraniu sprawozdawczo-wyborczym.

Teresa Przybylska przedstawiła sprawozdanie z działalności TPD. Wynika z niego, że w ostatnich latach z trzech do pięciu zwiększyła się liczba ognisk wychowawczych na terenie miasta i powiatu. W ubiegłym roku przybyła m.in. placówka w Młodzieszynie. Wzrosła tym samym do 150 liczba podopiecznych korzystających ze świetlic. W tej chwili dzieci uzyskują pomoc w 3 ogniskach na terenie miasta oraz w Młodzieszynie i Brochowie.

Ich działalność przynosi wymierne efekty. Dzieci uczęszczające do ognisk wychowawczych TPD niemal w 100 proc. uzyskują promocję do następnej klasy. Jest to wynikiem pomocy wychowawców w odrabianiu lekcji oraz kontroli frekwencji w szkołach. Dzieci otrzymują też w świetlicach podwieczorek, biorą udział w zajęciach i wycieczkach. Dwukrotnie już organizowany był Dzień Ogniskowicza, na którym spotykają się podopieczni wszystkich 5 placówek.

Prezes TPD zebrała od uczestników spotkania wiele pochwał. Pedagog Szkoły Podstawowej nr 2 mówiła, że od kiedy istnieje ognisko wychowawcze przy tej szkole, znacznie zmniejszyły się problemy wychowawcze. Słowa uznania wyrażał też przedstawiciel Zarządu Wojewódzkiego TPD, Józef Nowak twierdząc, że Sochaczew jest wzorcowym powiatem.

Obecny na zebraniu wiceburmistrz Jerzy Żelichowski zapewniał, że w miarę możliwości samorząd będzie wspierał działania TPD. Podobne deklaracje składał dyrektor Sylwester Szymański z Powiatowego Centrum Pomocy Rodzinie, mówiąc przy tym, że pieniędzy na działalność TPD nie powinno być mniej niż w ubiegłym roku.

Pedagog Miejskiego Ośrodka Pomocy Społecznej Alicja Budnik mówiła o nowym ogólnopolskim programie dla ognisk wychowawczych pod nazwą "Alternatywa". Wymaga on jednak zaangażowania większych środków finansowych, np. na zatrudnienie psychologów i terapeutów.

Członkowie TPD zgłaszali wiele jeszcze problemów. Podjęli też uchwałę programową mówiącą o zwiększaniu liczby kół i ognisk, zwłaszcza w środowiskach wiejskich oraz pozyskiwaniu środków na działalność, bowiem potrzeb, tak jak dzieci w ogniskach, z miesiąca na miesiąc przybywa.

Na grudniowym zebraniu wybrano nie tylko prezesa, ale także 5-osobowy Zarząd TPD. W jego skład weszli: Mirosław Domińczak, Henryka Walczak, Alicja Budnik, Wiesława Rosińska i Maria Stasiak. Przewodniczącą komisji rewizyjnej została ponownie Joanna Dmoch, a prezes Teresa Przybylska będzie delegatem na zjazd wojewódzki.

Jolanta Sosnowska

Listy do redakcji

Rakotwórcza wspólnota

W jednym z numerów "ZS" ukazał się artykuł dotyczący pewnej Wspólnoty Mieszkaniowej. Został w nim poruszony temat przeprowadzonego - przez fachowców zamieszkujących w tej nieruchomości - remontu dachu. Trzeba się cieszyć z tego, że od kiedy WM zrezygnowały z usług ZUK-u, który swoje koszty przypisywał Wspólnotom Mieszkaniowym, budynki nabierają "rumieńców". Właściciele, którzy wykupili od Urzędu Miasta i Chemitexu mieszkania, nie żałują pieniędzy na remonty zaniedbanych przez lata budynków, ponieważ widzą, że ich pieniądze nie są zmarnowane, jak to bywało za czasów "rządzenia" przez ZUK.

Z faktu sprzedaży mieszkań zapewne są zadowoleni urzędnicy, którym problem remontów odpadł i mogą pieniądze z naszych podatków przeznaczyć na inne cele.

Szanowna redakcjo, reprezentuję Wspólnotę Mieszkaniową, której nieruchomość jest pokryta rakotwórczym materiałem - azbestem. Członkami naszej WM są również fachowcy, którzy wyremontowaliby dach za dużo mniejsze pieniądze niż te, których żądają firmy usługowe.

Problemem są przepisy. My nie możemy wykonać remontu dachu we własnym zakresie. Jesteśmy zmuszani przez przepisy (Dz.U.Nr 138, poz.895) do zatrudnienia firmy specjalistycznej posiadającej zezwolenie na wytwarzanie niebezpiecznych materiałów (azbestu). Wszystko byłoby w porządku gdyby nie to, że firmy te żądają bardzo wysokich opłat za demontaż i utylizację eternitu. Nasza WM musiałaby oszczędzać na zdjęcie i wywiezienie tego "kukułczego jaja" trzy lata. Oczywiście można problem eternitu rozwiązać w inny sposób, tzn.podrzucić to "jajo" komuś innemu (tak jak nawzajem podrzucamy sobie śmieci), ale nie tędy droga. Ponieważ WM, którą mam zaszczyt reprezentować, chce postępować zgodnie z prawem, zwracam się do redakcji "ZS" z prośbą o opublikowanie w lokalnych mediach problemu pozbycia się tego szkodliwego materiału. Corocznie podczas czyszczenia rynien staraliśmy się zabezpieczać popękane płyty. Niestety, z roku na rok są w coraz to gorszym stanie. Podejmując uchwałę, że w pierwszej kolejności z funduszu remontowego zmienimy szkodliwe pokrycie dachowe, nie tylko polepszymy stan techniczny naszej nieruchomości, lecz pośrednio zadbamy o zdrowie swoje i naszych sąsiadów. Trzeba wiedzieć o tym, że eternit nie jest szkodliwy, jeśli nie jest uszkodzony.

Groźne są włókna unoszące się w powietrzu. Problem pozbycia się eternitu jest ogólnopolski i w wielu miastach powstają specjalne fundusze na ten cel. Przykładem mogą być takie miasta jak Szczecin, Poznań, Kraków. Pomagają one nawet indywidualnym mieszkańcom, którzy mają dach pokryty eternitem.

W 2001 roku zwróciłem sie do władz naszego miasta o pomoc w wyeliminowaniu eternitu z naszego dachu. Otrzymałem odpowiedź, że nasza inicjatywa spotkała się z dużym zainteresowaniem władz miasta, ale na pomoc w chwili obecnej nie ma pieniędzy. Zostałem zobligowany do znalezienia firmy, która zajmie się demontażem i utylizacją azbestu i czekanie na środki finansowe. Ponieważ udało mi się znaleźć stosunkowo niedrogą (moim zdaniem) firmę, która zajęłaby się kompleksowo problemem eternitu, pragnę za pośrednictwem "ZS" poinformować o tym fakcie wszystkich zainteresowanych, a w szczególności władze miasta i powiatu. Firma ta posiada wszelkie zezwolenia ministerstwa ochrony środowiska.

Szanowna redakcjo, radni przyznają corocznie dotacje na cele ważne, mniej ważne i zbędne. Nie będę wskazywał, z których dotacji zrezygnować lub je zmniejszyć, ale pieniądze wydane na ochronę naszego zdrowia są najważniejsze. Dlatego w tym roku będę ponownie ubiegał się o dofinansowanie w celu pozbycia się eternitu z naszego otoczenia. Mam nadzieję, że ten list pomoże władzom naszego miasta i powiatu w podjęciu słusznej decyzji.

Na zakończenie pragnę poinformować, że jestem gotów udzielić wszelkich informacji innym zarządcom mającym ten sam kłopot, a redakcję "Ziemi Sochaczewskiej" poinformuję o efektach moich starań.

Z pozdrowieniami: Andrzej Janicki - Zarząd WM Młynarska 3.

Color profile: Disabled
Composite 100 lpi at 45 degrees

TENIS ZIEMNY

Rosną następcy

W hali ZSR-CKU odbył się I Turniej Młodzieżowy o Puchar Starosty Powiatu Sochaczewskiego - Józefa Gołębiowskiego. Boje toczono w 6 kategoriach wiekowych, poniżej zwycięzcy.

* Szkoły Podstawowe
- dziewczęta: Paulina Gola SP 3 Sochaczew
- chłopcy: Piotr Dziewulski SP Paprotnia
* Gimnazja
- dziewczęta: Zuzanna Adamczyk ZSO Sochaczew
- chłopcy: Michał Najmrocki Gim. 1 Sochaczew
* Szkoły średnie
- dziewczęta: Sylwia Cyniak ZSO Sochaczew
- chłopcy: Grzegorz Przybyłowski ZSO Sochaczew

Starsi nie próżnują

Po zakończeniu turnieju adeptów tenisa, "stare wygi" rozpoczęły walkę w III Noworocznym Turnieju Par.

Ćwierćfinały:
Miłkowski, Żurek - Konecki, Bielecki 6:1, 6:4
Graczyk, Kuliński -Wysocki, Dudek 6:0, 6:1
Pietrzak, Dorywalski - Rogowski, Poczobut 6:2, 7:6
Zabost, Puchalski - Siekierski, Korniluk 6:2, 6:3
Półfinały:
Graczyk, Kuliński - Pietrzak, Dorywalski 6:2, 6:2
Miłkowski, Żurek - Zabost, Puchalski 6:4, 6:2
Finały:
O III miejsce
Pietrzak, Dorywalski - Zabost, Puchalski 1:6, 6:4, 6:4
O I miejsce
Kuliński, Graczyk - Miłkowski, Żurek 6:3, 6:2

/et/

Na aucie

Propaganda sukcesu

"W rokowaniach o wejście do Unii Europejskiej pomógł nam sukces Wisły Kraków w Pucharze UEFA". Takie stwierdzenie przeczytałem w jednej z ogólnopolskich gazet. "Co ma piernik do wiatraka" - ktoś powie. Ale jednak sportowe sukcesy pomagają społeczeństwom w podnoszeniu nastrojów i przezwyciężaniu trudności ekonomicznych. Weźmy chociażby pod uwagę mijający rok. Koreańsko-japoński mundial wzbudzał duże emocje w Argentynie. Ten kraj przeżywał chyba największy kryzys finansowy w swojej historii. Bieda wyzwoliła wśród ludzi zachowania graniczące z przestępczością. Piłkarze, jako faworyci turnieju swoją grą mieli udowodnić, że nastąpi przełom w kryzysie. Niestety, odpadli w eliminacjach.

Całkiem inne nastroje zapanowały u ich sąsiadów. Brazylia zdobyła Puchar Świata i kłopoty dnia codziennego poszły w cień.

W naszym kraju był czas w powojennej Polsce, kiedy osiągnięcia sportowe szły w parze ze względnym dobrobytem. To była pierwsza połowa lat 70-tych. Edward Gierek (co prawda za kredyty) zafundował nam propagandę sukcesu. W tym samym czasie świętowaliśmy sportowe sukcesy na olimpiadach w Monachium i Montrealu, nasi piłkarze byli rewelacją turnieju 1974 roku.

Ale sportowy sukces najlepiej smakuje, kiedy w kraju trudności, bieda, bezrobocie. Dlatego tak kochamy naszego Adasia Małysza .

Sport podnosi też rangę małych miast i miasteczek. Na Mazowszu znajdziemy potwierdzenie w Nowym Dworze Maz. Piłkarze miejscowego Świtu są liderami II ligi piłkarskiej i kandydatami na awans do ekstraklasy. Dzięki temu pojawiło się tu więcej inwestorów niż zazwyczaj ...

W Sochaczewie jest już ekstraklasa, a inwestorów szukać ze świecą ...

Zbigniew Bonalski

PIŁKA NOŻNA HALOWA

Okno Bud liderem

MUDIN

I liga

Okno Bud - OSP Plecewice 6:0 (1:0)
Bramki Okno Bud: J.Łukasik -2, R.Myczka -2, B.Burzykowski, D.Białobrzeski
Eliot - Oktan 1:1 (1:1)
Bramki Eliot: D.Rogowski
Bramki Oktan: M.Wojciechowski
Gips 100 - Tymwod 1:1 (1:0)
Bramki Gips 100: R.Jagodziński
Bramki Tymwod: P.Adamczewski
MFP - M&M Kąty
Bramki M&M: T.Szatkowski, R.Siedlecki
Ochrona Argus - Meble Paprotnia 5:3 (3:1)
Bramki Ochrona Argus: P.Foryszewski, D.Koźbiał, Z.Hyży
Bramki Meble Paprotnia: P.Radzikowski 2, A.Wróbel
Okno Bud - Eliot 4:1 (4:1)
Bramki Okno Bud: D.Białobrzeski 2, J.Kupiec, D.Kupiec
Bramki Eliot: D.Wójcik.
Oktan - Gips 100 0:1 (0:1)
Bramki Gips 100: R.Pawlak
Tymwod - MFP 2:3 (1:2)
Bramki Tymwod: P.Sabalski, M.Cieślak
Bramki MFP: J.Brzeski, M.Wiciak, K.Stępień
M&M Kąty - Ochrona Argus 2:3 (2:1)
Bramki M&M Kąty: P.Szatkowski
Bramki Ochrona Argus: D.Koźbiał 3
Meble Paprotnia- OSP Plecewice 2:1 (1:0)
Bramki Meble Paprotnia: A.Wróbel, P.Radzikowski
Bramki OSP Plecewice: J.Stencel
Gips 100 - Okno Bud 1:3 (1:1)
Bramki Gips 100: R.Pawlak
Bramki Okno Bud: E.Botorowicz, D.Białobrzeski
MFP - Oktan 1:3 (1:1)
Bramki MFP: J.Brzeski
Bramki Oktan: M.Wojciechowski, A.Skorupski, M.Piątkowski
Meble Paprotnia - M&M Kąty 1:2 (0:1)
Bramki Meble Paprotnia: R.Bajurski
Bramki M&M Kąty: P.Szatkowski, T.Szatkowski
Ochrona Argus - Tymwod 1:1 (1:0)
Bramki Ochrona Argus: P.Foryszewski
Bramki Tymod: M.Makulski
Eliot - OSP Plecewice 2:2 (1:2)
Bramki Eliot: J.Sobolewski, P.Mitręga
Bramki OSP Plecewice: R.Stencel

Tabela

1. Okno Bud	19	27-16
2. M&M	18	25-15
3. Ochrona Argus	17	30-18
4. MFP	16	24-18
5. Tymwod	15	21-17
6. Gips 100	14	23-21
7. Meble Paprotnia	12	17-7
8. Oktan Wężyki	10	15-19
9. Eliot	5	18-29
10. OSP Plecewice	1	12-42

Najlepsi strzelcy
D.Koźbiał -Ochrona Argus 15
P.Szatkowski - M&M Kąty 13
P.Adamczewski - Tymwod 9

II liga

Grom Błonie - Carmen 6:2 (2:1)
Old Boys - Wimet 0:4 (0:2)
Wulkanizacja - Piotrex 2:2 (1:0)
PKS Trojanów - UG Brochów 0:3 (0:2)
Franciszkanie - Uponor 3:5 (2:2)
Wimet - Grom Błonie 2:2 (1:1)
Piotrex - Old Boys 2:1 (1:1)
UG Brochów - Wulkanizacja 3:1 (1:1)
Uponor - PKS Trojanów 4:1 (2:1)
Carmen - Franciszkanie 4:2 (3:1)
Grom Błonie - Piotrex 2:2 (1:0)
Old Boys - UG Brochów 0:3 (0:3)
Wimet - Carmen 7:0 (3:0)
Wulkanizacja - Uponor 0:1 (0:1)
PKS Trojanów - Franciszkanie 1:1 (0:1)

Tabela

1. UG Brochów	23	36-10
2. Wimet	20	39-17
3. Grom Błonie	20	24-22
4. Piotrex	18	24-16
5. Uponor	13	17-20
6. PKS Trojanów	11	21-22
7. Wulkanizacja	10	24-25
8. Carmen	6	16-38
9. Old Boys	5	9-18
10. Franciszkanie	1	14-36

SPORT SZKOLNY

Koszykówka

Teresin zwyciężył w Sochaczewie

17 grudnia na hali sportowej ZSRCKU w Sochaczewie odbył się I turniej szkół średnich w piłkę koszykową chłopców. W meczu finałowym ZSR Teresin pokonał ZSO Sochaczew 44:31, III miejsce przypadło ZSCKP Sochaczew. ZSR Teresin grał w składzie: Ł .Gliński, Ł.Romanowski, M.Karczewski, M.Bartosiński, A.Parśniak, R.Bajurski, H.Fleczak, K.Gąsiorowski, R.Chruśliński, J.Woźnica, J.Dmoch, opiekunem tego zespołu jest M.Zieleniewski

Piłka nożna

Sochaczew wygrał w Teresinie

19 grudnia na hali ZSR Teresin rozegrany został I halowy turniej o puchar Starosty Powiatu - Józefa Gołębiowskiego. Zwycięstwo odniósł zespół prowadzony przez S.Dorywalskiego - ZSCKP Sochaczew, który w finale pokonał po bardzo zaciętym meczu i dwóch dogrywkach ZSR Teresin 2:1 (1:0). Trzecie miejsce zajęła drużyna ZSR CKU Sochaczew.

ZSCKP - M.Wilczek, M.Almert, P.Polakowski, D.Wójcik, D.Kubiszewski, T.Pietrzak, W.Kowalski, K.Chełminiak, D.Tyszkiewicz

TENIS STOŁOWY

II Grand Prix

Zima przy pinpongowym stole

Kobiety
1. M.Banasiak
2. E.Koźlicka
3. P.Modrak

Mężczyźni rocznik 86 i młodsi
1. J.Najmrocki
2. M.Zych
3. D.Wejnarowski

Mężczyźni rocznik 82 i młodsi
1. K.Łażewski
2. A.Wejnarowski
3. J.Bocheński

Mężczyźni rocznik 61 i starsi
1. S.Głowacki
2. R.Bryła
3. J. Gołuchowski

Rodzice występujących zawodników:
1. R.Popławski
2. T.Najmorcki
3. T.Gołuchowski

II liga mężczyzn

Dwa razy w plecy

Najbardziej zapracowaną w końcówce roku jest drużyna tenisa stołowego Orkanu Sochaczew. Chłopcy rozegrali dwa kolejne mecze, niestety, obydwa przegrane. Mimo porażek cieszy wygrana Bartka Cendeckiego (pierwszy punkt w II lidze) z Maruszczakiem 3:1 (11-5, 6-11, 11-6, 13-11) z Zakrzówka. Także w tym meczu zadebiutował Jacek Najmrocki (w deblu z Wawrzyniakiem).

RSS i RON Start Radom - Orkan Sochaczew 7:3

Punkty: Łażewski (1), Piątkowski (1), Wawrzyniak/Cendecki (1)

Orkan Sochaczew - LKS Stok Zakrzówek 1:9

Punkt: Cendecki

/et/

C:\Nowa Gazeta\zs03_01.vp
30 grudnia 2002 13:26:22

KOSZYKÓWKA

Pogrom Habra

Podczas V kolejki rozegranej 22.12.2002 drużyny z Teresina zgotowały dwie niespodzianki. Pierwszą z nich jest zwycięstwo ZSR Teresin po bardzo zaciętym i wyrównanym meczu z zespołem Banana 45:41. Drugą o wiele większą jest zwycięstwo Terroru nad aspirującą do tytułu mistrza drużyną Habra 69:43. Zawodnicy Terroru zagrali jeden z najlepszych meczów i nie dali żadnych szans drużynie z Teresina, po pierwszej wyrównanej kwarcie prowadzony przez Ł.Katowicza zespół uzyskał ogromną przewagę i wygrał mecz ze zdecydowaną przewagą.

V kolejka 22.12.2002r.

Plastmal - Czwórka 64:50 (22:8, 20:15, 15:9, 7:18)

Plastmal: Arkadiusz Bałdyga - 25, Michał Karawczak -13, Rafał Urbański -11, Sławomir Sowik -11, Artur Pazek - 4, Marcin Wawrzyńczak -0.

Czwórka: Marcin Januszewski -15, Paweł Górski - 14,Dariusz Zarychta -10, Tomasz Oliwkowski -5, Krzysztof Szemantowicz - 4, Robert Górski -2.

Licaliści - Generacja 51:65 (16:18, 10:18, 14:12, 11:17)

Licealiści: Marcin Soból -25, Michał Rogowski -15, Konrad Chojnacki -5, Grzegorz Zimny -4, Marcin Chonacki -2, Krzysztof Sikorzyński -0

Generacja: Sebastian Jankowski -14, Łukasz Jaumień -14, Maciej Kawka -11, Patryk Szwarc -8, Łukasz Trojanowski -8, Łukasz Kuźmiuk -4, Grzegorz Lach -4, Michał Marcinkowski -2.

Banana - ZSR Teresin 41:45 (11:12, 14:11, 5:13, 11:9)

Banana: Paweł Wołkow -12, Artur Wójcicki -8, Mariusz Serżyska -7, Tomasz Kmieciński -6, Roman Kruczkowski -6, Marcin Bulik 2

ZSR Teresin: Robert Bajurski -28, Karol Karaś -7, Robert Chruśliński -4, Janusz Woźnica -4, Konrad Gałązka -2, Marcin Karczewski -0, Janusz Dmoch -0, Łukasz Romanowski -0.

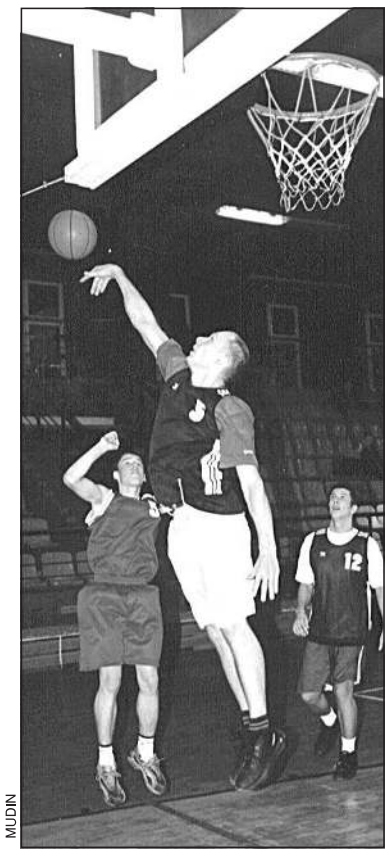

MUDIN

Terror - Haber 69:43 (9:10, 24:4, 14:15, 22:14)

Terror: Łukasz Katowicz -17, Łukasz Wójcicki -16, Jakub Wydrzyński -12, Michał Beta -11, Zbigniew Kajak -7, Mariusz Jankowski -4, Piotr Sowiński -2.

Haber: Grzegorz Jurczyk -18, Michał Raczkowski -8, Maciej Gajewski -6, Łukasz Krasucki -6, Daniel Miękus -5, Marcin Budnik -0 , Krzysztof Burno -0.

Tabela po V kolejkach

1. Plastmall 15 365:234
2. Haber 13 349:252
3. Terror 11 267:205
4. Banana 9 277:261
5. ZSR Teresin 9 212:238
6. Generacja 9 245:301
7. Czwórka 7 238:279
8. Licealiści 7 211:394

Najskuteczniejsi po V kolejkach

1. Andrzej Grad - Plasmall - 135
2. Robert Bajurski - ZSR Teresin - 110
3. Grzegorz Jurczyk - Haber - 88
4. Paweł Górski - Czwórka - 81
5. Rafał Bajurski - Haber - 79
6. Maciej Gajewski - Haber - 73
7. Michał Krawczak - Plastmall - 65
8. -9. Tomasz Kmieciński - Banana - 61

Michał Rogowski - Licealiści - 61

10.Marcin Januszewski - Czwórka - 60

Plastmall Drinkers - czyli jak to jest być mistrzem

Pierwszy oficjalny mecz PD odbył się na turnieju organizowanym przez Radio Fama w sezonie 1992/93, w którym brało udział 17 zespołów, na którym zespół zajął bardzo dobre II miejsce, grając w składzie: A.Grad, P.Forysiak, R.Urbański, D.Andrzejewski, A.Bałdyga, M.Wawrzyńczak. Ten sukces zrobił zespół, który przez następne lata nie zaznał goryczy porażki. Podczas pierwszej edycji amatorskiej ligi koszykówki, PD byli zdecydowanie najlepszą drużyną i odnieśli zwycięstwo, nie ponosząc porażki, wygrywając mecze ze średnią przewagą, 30 punktów. W drużynie tej zagrali A.Grad, A.Bałdyga, K.Stasiak, R.Urbański, T. Urbaniak, Ł.Katowicz, S.Zabłocki. T.Soszka. W kolejnych latach drużyny przeciwne wzmocniły się i poziom stał się bardziej wyrównany a mecze bardziej zacięte. PD również wzmocniło swój skład poprzez dołączenie S.Sozika, M.Wawrzyńczaka, M.Krawczaka i A.Pazka. Obecnie jest to najsilniejszy zespół i najpoważniejszy kandydat do tytułu mistrza ligi. Oprócz sukcesów w lidze zawodnicy PD wygrywali wiele okazjonalnych turniejów, grając pod następującym nazwami: Stalowe Pręty, Emeryci i Renciści, Masakra. Mimo niewątpliwych sukcesów deprymujący jest brak zainteresowania ze strony władz miejskich i instytucji oraz sponsorów, co wyraźnie widać w porównaniu do ligi piłkarskiej czy siatkarskiej

A.P.

Ziemia SOCHACZEWSKA

Wydawca:
Urząd Miejski w Sochaczewie, ul. 1 Maja 16.
Redaguje zespół:
Andrzej Wach (red. nacz.) tel. 862-75-19, Małgorzata Pałuba (sekretarz redakcji) Sławomir Burzyński (oprac. graf.), Jolanta Śmielak-Sosnowska, Renata Wódka, Aneta Lewandowska (administracja).
Stale współpracują:
Tomasz Ertman, Jakub Grabiec, Jerzy Jankowski, Jan Wasilewski, Stanisław Bugaj.

Adres Redakcji i Biura Ogłoszeń:
96–500 Sochaczew, ul.Wąska 17, tel. 86-223–55, fax 862-75-19.
Adres do korespondencji:
96–500 Sochaczew, skr. poczt. 30.
e-mail: z_soch@poczta.onet.pl
Druk: INTER-POLIGRAFIA SA, ul. Nowogrodzka 84/86 Warszawa
Nakład 3200 egz.

Ogłoszenia przyjmowane są w redakcji. Za treść ogłoszeń redakcja nie ponosi odpowiedzialności. Redakcja zastrzega sobie prawo do zmian tytułów, śródtytułów oraz skracania nie zamówionych tekstów.

Sąd Rejonowy w Płocku
Wydział Gospodarczy

postanowieniem z dnia 20 grudnia 2002 r. w sprawie VU 50/02 ogłosił upadłość Przedsiębiorstwa Produkcyjno Handlowo Usługowego Padrex Spółka z ograniczoną odpowiedzialnością w Sochaczewie

Wzywa się wierzycieli upadłego, aby w terminie 1 (jednego) miesiąca od daty ukazania się obwieszczenia o ogłoszeniu upadłości zgłaszali swe wierzytelności do Sędziego Komisarza.

Sędzią Komisarzem wyznaczono Sędziego Sądu Rejonowego w Płocku Małgorzatę Olszewską, zaś Syndykiem rpr. Macieja Kuczyńskiego.

ZS-98

PIŁKA NOŻNA MŁODZIEŻOWA

Halowe wojaże Orkanu

W ostatnim tygodniu trampkarze i młodzicy startowali w turniejach halowych w Żyrardowie i Łowiczu, które są elementem przygotowania młodych piłkarzy do rundy wiosennej.

Trampkarze

27.XII. w hali OSiR w Łowiczu odbył się Halowy Turniej Piłkarski Trampkarzy. W stawce 8 drużyn nieźle zaprezentował się Orkan zajmując czwartą pozycję. W meczach eliminacyjnych sochaczewianie pokonują rezerwy Pelikana Łowicz (2:1) oraz PMOS Zduńska Wola (1:0). Niestety, trzeci mecz to porażka z Żyrardowianką 1:3. Wszystkie gole dla naszej drużyny zdobył Adam Szymański. W półfinale Orkan bez walki ulega Pelikanowi I 0:4 i w meczu o trzecie miejsce spotkał się z ChKS Łódź. Sochaczewianie na boisko wyszli nieco przestraszeni myśląc raczej o obronie niż ataku. Dobra dyspozycja bramkarza Bednarka (został uznany za najlepszego zawodnika Orkanu) dawała szansę na bezbramkowy remis i rozstrzygnięcie w rzutach karnych. Stało się inaczej. Trzy minuty przed końcową syreną łodzianie "rozklepali" naszą obronę i zdobyli decydującego gola. ChKS Łódź - Orkan 1:0.

Jeszcze większą gorycz porażki musieli przełknąć piłkarze Żyrardowianki. W meczu finałowym prowadzili 1:0. Gospodarze walczyli do końca i w ostatniej minucie, w przeciągu 20 sekund dwa razy celnie trafili. Pelikan I Łowicz - Żyrardowianka 2:1.

Na usprawiedliwienie nieco słabszej postawy Orkanu należy przytoczyć fakt, że mecze rozgrywano do linii bocznej (nie było band). Do takiej "halówki" nasi piłkarze nie są przyzwyczajeni.

Ostateczna kolejność turnieju.

1. Pelikan I Łowicz
2. Żyrardowianka
3. ChKS Łódź
4. ORKAN Sochaczew
5. Pelikan II Łowicz
6. PMOS Zduńska Wola
7. MULKS Łask
8. MKS Kutno

Skład Orkanu: Bednarek, Lisowski - Leszczyński, Orliński, Paruszewski, Targaszewski, Szymański, Ledzion, Pilewski, Kubisz, Brodowski, Szczypiński.

Młodzicy

28.XII. w Żyrardowie grali młodzicy. Był to pierwszy halowy występ tej drużyny, stąd inauguracyjne mecze nie były udane.

Mecze eliminacyjne:

Orkan - Junior Radom 0:6

Orkan - Przyszłość Włochy 1:6 (gol: Lewandowski)

Orkan - Pelikan Łowicz 1:1 (gol: Tondera)

Orkan - Żyrardowianka II 6:0 (gole: Dąbrowski -3, Redes -2, Tondera)

Orkan - Polonia Warszawa 1:1 (gol: Tondera)

Sochaczewianie zajmują 4 miejsce w grupie i grają o VII lokatę z Unią Skierniewice.

Orkan - Unia Skierniewice 1:1 karne: 2:3 (gol: Tondera)

W finale imprezy MUKS Konstancin (drużyna prowadzona przez Romana Koseckiego) pokonała karnymi Juniora Radom. W normalnym czasie gry wynik brzmiał 1:1

Ostateczna kolejność turnieju

1. MUKS Konstancin
2. Junior Radom
3. Pogoń Grodzisk Maz.
4. Przyszłość Włochy
5. Polonia Warszawa
6. Olimpia Warszawa
7. Unia Skierniewice
8. Orkan Sochaczew
9. Pelikan Łowicz
10. Żyrardowianka I
11. Żyrardowianka II
12. Drukarz Warszawa

Skład Orkanu: Pytkowski, Sokolnicki - Tondera, Janiszewski, Wróblewski, Kręcisz, Gasik, Bezler, Sut, Lewandowski, Dąbrowski, Przydatek, Redes.

Najlepszym zawodnikiem Orkanu został Kamil Tondera.

/et/

Chcesz wygrać?

Zagraj!
W nowo otwartym punkcie zakładów sportowo - bukmacherskich w Pizzy Bravo

ZS-72

Color profile: Disabled
Cyan 100 lpi at 15 degrees
Yellow 100 lpi at 0 degrees

Przeżujmy to jeszcze raz, czyli rok 2002 w pigułce

Już w pierwszym numerze "Ziemi Sochaczewskiej" 2002 informowaliśmy o oddaniu pierwszego odcinka sochaczewskiej obwodnicy od Kątów do ronda na trasie poznańskiej. Jak potrzebny był obywatelom naszego miasta i powiatu ten kawałek trasy przekonaliśmy się niebawem, gdy zniknęły znajdujące się na nim drogowe znaki, barierki i chodnikowe płyty.

14 stycznia oddano uroczyście do użytku w sochaczewskim szpitalu, jeden z pierwszych w Polsce - Oddział Ratunkowy. Jednocześnie, jak doniosła lokalna prasa, okradziono zainstalowany przy wejściu do szpitala automat z kapciami. Na oddział ten jednak na ogół się ludzi wnosi, więc kapcie nie są zupełnie potrzebne.

W ostatnią środę stycznia na stadionie "Bzury" w Chodakowie odbył się towarzyski mecz Widzewa Łódź i Polonii Warszawa. W przerwie wygrali kibice z Warszawy, wykazując swą wyższość nad sochaczewskimi kibicami Widzewa, tłukąc ich po łbach pałkami, kijami bejsbolowymi i łańcuchami. A przecież gdyby nasi "widzewiacy" czerpali z dobrych wzorów i częściej nosili na głowach wojskowe hełmy, ofiar byłoby mniej.

Również pod koniec stycznia dmuchnęło w naszej okolicy solidnie i zdmuchnęło wiele dachów oraz ścian. Do sochaczewskiego PZU zgłoszono 100 takich przypadków, natomiast w Łowiczu aż dwa razy więcej. Wygląda więc na to, że w budownictwie jesteśmy lepsi. Również na herbie mamy murowaną warownię, której fragmenty do dziś sterczą z ziemi. A u nich z herbu kłapią jedynie dziobami słabo zbudowane dwa ptaki.

Już pod koniec stycznia rozpoczęły się próby władz miejskich i sportowych, aby pozbyć się tenisowych kortów, sprzedając działkę, na której się znajdują pod budowę hotelu. Rozbudziło to aktywność sochaczewskich graczy i przyczyniło się do rozwoju tej dyscypliny w mieście. Chytry ten manewr można by zastosować teraz wobec piłkarzy, na pewno weszliby zaraz do szóstej ligi.

W marcu wstrzymano budowę wysypiska w Dębsku, Turek, który je budował straszył, że puści gminę "z torbami", zaś wójt Chodakowski, który był "za" miał być na straconej pozycji w zbliżających się wyborach. Tymczasem wójt wygrał "w cuglach", bo ludzie u nas nie lubią nieomylnych. Raz się sparzył, drugi raz łapy w śmieci nie włoży.

Kolejne ważne wydarzenie odnotowujemy dopiero 3 maja, gdy na uroczystej sesji nadano flagę i herb powiatowi sochaczewskiemu. Flaga była biało-czerwona a na herbie dominował biały orzeł, a właściwie jego nieproporcjonalnie wielki łeb. Pewnie dlatego taki, żeby ptaszysko myślało za nas. Pod nim zaś na herbie leżały nożyce, które zawsze się odzywały, gdy tylko ktoś w stół uderzył.

Koniec maja to epokowe wydarzenie w naszym szpitalu. Zainstalowano tam mianowicie z wielką pompą pierwszy tomograf komputerowy. Gdy się jednak rozeszło, że taki tomograf może człowieka nieźle prześwietlić, przestano o nim pisać.

Na początku czerwca odbyły się jak co roku "Dni Sochaczewa" i nie byłoby się czym emocjonować, gdyby nie fakt, że lider grupy Golden Live która miała zagrać rozchorował się, gdy usłyszał, gdzie miałby wystąpić. W zamian zagrał "Oddział Zamknięty", ale nie wzbudził wielkich emocji i nie trzeba było interwencji Oddziału Ratunkowego.

W tym czasie policja nasza zamiast samochodu otrzymała ... łódź patrolową. Pewnie już w Komendzie Wojewódzkiej słyszeli, jak się u nas "wodę leje".

Początek lipca to pierwsze próby monitoringu w centrum miasta. Jedyną kamerę zainstalowano na budynku policji, żeby funkcjonariusze dokładnie wiedzieli, czy do komendy nie zbliża się jakiś przestępca.

W sochaczewskim wodociągu odkryto w sierpniu jakąś E.colę. I wszyscy się przestraszyli, choć płynęła ona całkowicie za darmo. Na dodatek jest bardzo przydatna, bo jak słyszałem, jakiś czas temu spółdzielnia mieszkaniowa płukała podobno colą kaloryfery.

Do skierniewickiej policji wpłynęło zgłoszenie, że samochodem sochaczewskiego ZUK-u ukradziono tam kontener na śmieci. Tamtejsza policja i prasa już dociekały najgorszego, gdy okazało się, że kontener zabrano nie pojazdem ZUK-u a SOEKO i nie ukradziono a kupiono. Dobrze, że samochód nie okazał się rowerem.

Na początku jesieni odlecieli do cieplejszych pieniężnie krain obaj dyrektorzy sochaczewskiego szpitala. Nie chciano im zapłacić za robotę, więc za pracę w Sochaczewie zapłacili im inni. Może powrócą z wiosną, gdy i w naszym lecznictwie się ociepli i będzie można brać "ciepłą rączką".

W październiku przeszczepiono po raz pierwszy nerkę pacjentowi z sochaczewskiej Stacji Dializ. Obywateli co prawda nam nie przybyło, ale nerek tak. Też coś!

Na początku listopada po raz pierwszy z woli ludu wybrany został burmistrz Sochaczewa. Okazało się przy okazji, że społeczeństwo nasze najbardziej ceni sobie rozrywkę i zabawę, bo przecież wybrano znanego ongiś muzyka młodzieżowego i właściciela wesołego radia FAMA. I myślę, że powinno być to drogowskazem dla władz miejskich na najbliższe rozrywkowe lata.

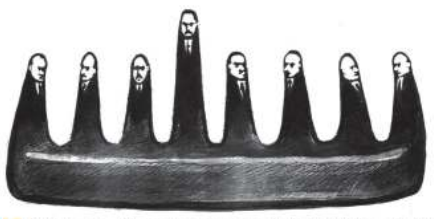

Tuż po burmistrzu wybieraliśmy najpiękniejsze sochaczewianki. Przy okazji zaś można było wybrać i starostę, bo była w konkursie miss o tym nazwisku. Być może w powiecie nie byłoby lepiej, ale na pewno piękniej. W konkursie wybraliśmy Miss sprzed roku, co daje szanse również jej starszym koleżankom. Pozostałe pięć tytułów wraz z nagrodami zgarnęła uczennica Liceum Ogólnokształcącego, bo ogólnie podobała się wszystkim.

Jeszcze w listopadzie nastąpił w Powiecie szlachetny wybuch przedświątecznego wybaczania win i przymierzy. Sprzymierzył się Sojusz LD z byłą AWS, z którą do niedawna okładali się po pys... licach. Dziś po chrześcijańsku scałują te rany.

6 grudnia wydaliśmy 600 numer "Ziemi Sochaczewskiej" i 230 "Strony Burzyńskiej". Uroczystości żadnej jednak nie było, bo nikt z nowych władz jeszcze nie wiedział, czy to dobrze, czy źle.

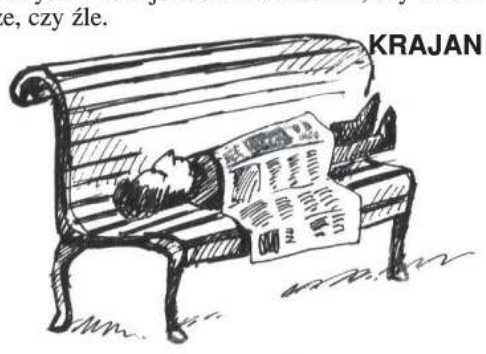

KRAJAN

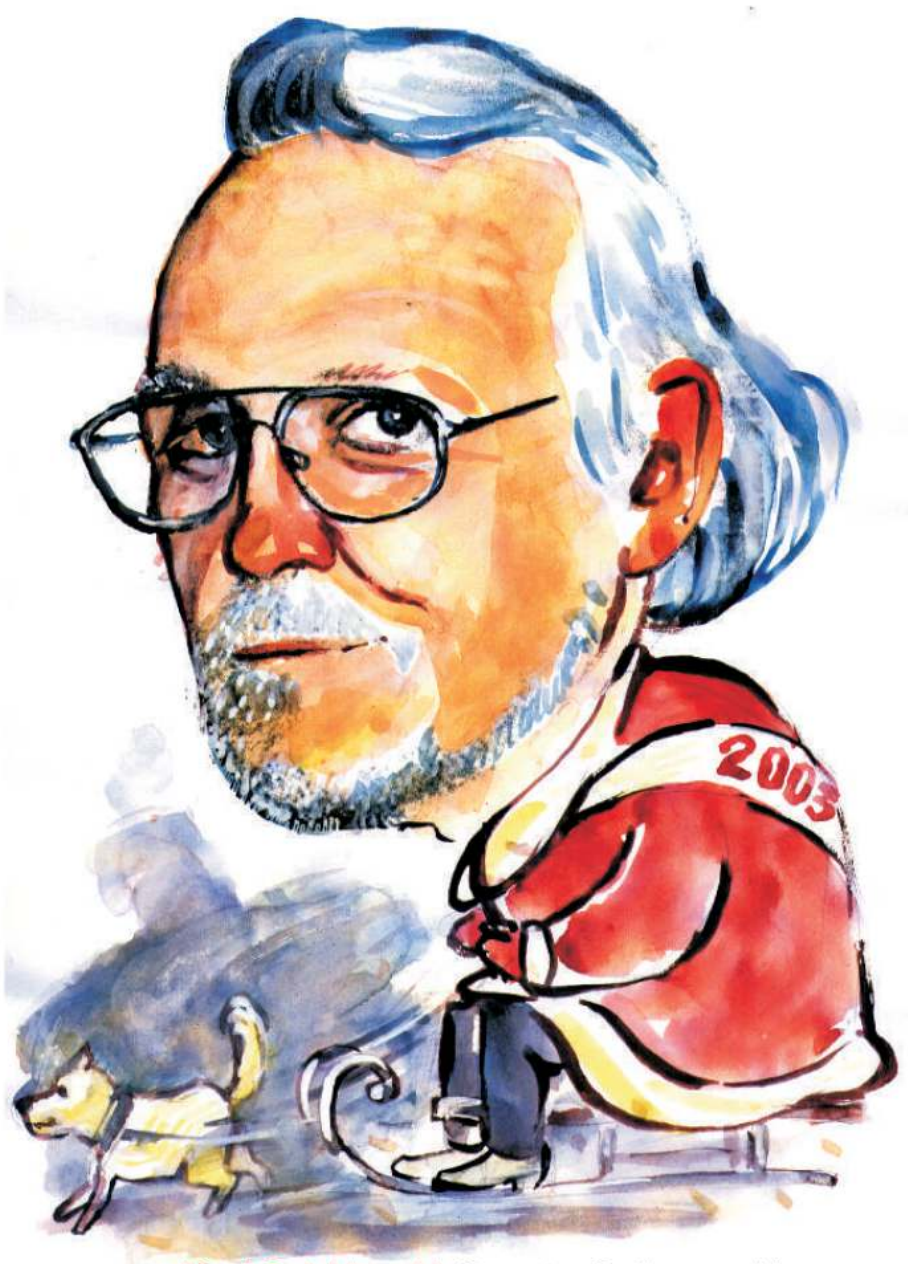

Galeria
Rysuje Sławomir Burzyński

Józef Gołębiowski, Starosta Sochaczewski

Klonowanie karpia

MAŁE PIWO

I tak, ani żeśmy się obejrzeli, przeminął nam kolejny rok, i znów w noc sylwestrową będziemy pić i szaleć z radości w oczekiwaniu na ten nowy. Z czego tu się jednak cieszyć? Z tego, że jesteśmy starsi? Że ten następny 2003 będzie lepszy ... od 2004? Nie rozumiem więc, czemu ludzie radują się właśnie z tego powodu. Chyba, że jest to radość dożycia kolejnej okrągłej daty w kalendarzu i zrobienia na złość ZUS-owi.

Dlatego właśnie od lat wszystkie sylwki spędzam w domu, bo w razie czego do łazienki blisko i do łóżka też. Nie trzeba się również tłuc nad ranem po pijaku samochodem, na dodatek w strachu przed zabłąkanym patrolem, bo nie każda żona ma przecież prawo jazdy. Jak ta, która wybierając się na sylwestrowy bal umówiła się z mężem, że to on będzie całą noc nurzał się w abstynenctwie, żeby mógł rano prowadzić wóz w powrotnej drodze do domu. Pani owa więc nie żałowała sobie rozkoszy kielicha, a gdy przyszła pora powrotu, mocno podekscytowana zażądała od męża kluczyków.

Nie zdały się na nic jego perswazje, że jest na rauszu, pani bowiem nabrała przemożnego pragnienia jazdy za kółkiem. Nie było rady, wsiadła i ruszyli. Nie ujechali jednak daleko, bo tuż przy wyjeździe z parkingu przed maską pojawił się mundurowy, jakby czekając na taką okazję. Mąż w strachu o swój portfel uchyla okno, z którego tak wionęło w nos policjantowi, że aż się zachwiał i zatrzęsło nim z zazdrości, że to nie on jest źródłem świadczącego o pięknych przeżyciach zapachu i powiada do trzeźwego jak świnia męża siedzącego w fotelu pasażera: - No widzi pan jak to dobrze, gdy żona umie prowadzić. Proszę jechać!

Kończy się więc kolejny nasz rok, a ja zanim podjąć tu sprawy ważne i zasadnicze dla ludzkości Sochaczewa i powiatu, podsumować, skomentować, komuś przywalić, opowiadam państwu pierdoły o pijanych żonach za kółkiem, których nawet klonować nie ma potrzeby, bo same się bez opamiętania mnożą. Zresztą z tym klonowaniem to też, przepraszam za wyrażenie, rozdmuchana sprawa. Przeczytałem gdzieś zdanie naukowca z Zakładu Genetyki, który twierdził, że po paru próbach eksperymenty z klonowaniem się skończą, a ludzkość pozostanie przy seksie, jako najbardziej atrakcyjnej formie rozrodu. I przyznacie państwo, że jest w tym sporo racji.

No więc mógłbym dziś oczywiście uraczyć was opowieścią o starościcu sochaczewskim Józefce Płowym lub drużynie Marcina z Suchej, albo o wybranym z woli ludu Bogumile I Demonicznym, ale odłóżmy to na później, bo teraz mamy ważniejszą sprawę. Trzeba mianowicie w atmosferze nostalgii za upływającym, przywitać z powagą nowy, już 2003 rok.

A ja ciągle nie mogą jeszcze przyjść do siebie, po przeżyciach znad świątecznego stołu, kiedy zdałem sobie sprawę z dołującej sytuacji, iż podniosły charakter uroczystego dnia poprzedza u nas zabicie życia poczętego ... w wodzie, by potem usmażyć je na oleju i zjeść.

Sławomir Burzyński

C:\Nowa Gazeta\zs03_01.vp
30 grudnia 2002 13:05:45
Plate: 1 of 4