

17.09.2002. r.

Nr 38 (589)

Rok XIII

Cena 1.50 zł w tym VAT

ISSN 1231-7179

Numer Indeksu 328 006

E-mail: z_soch@poczta.onet.pl

TYGODNIK

Ziemia SOCHACZEWSKA



W numerze ZROBIMY COŚ Z PRAWDZIWEGO ZDARZENIA

Niestety, były przypadki wandalizmu, ale nie wyrządziły tak wielkich szkód, jak przy starzych przystankach.

Strona 2

NIE JESTEM SKAZONY WŁADZĄ

Jedną z podstaw mojej decyzji jest fakt, że w spółdzielni jest taka kadra, która potrafi teraz bez mnie doskonale tę firmę prowadzić. Jestem pewny, że będę miał gdzie i do kogo po czterech latach wrócić.

Strona 8

Najtańsze blachy na dachy:

FLORIAN SA

* ocynkowane

* powlekane

Płaskie
i trapezowe
T18, T35, T55

Gwarancja
10 lat !!!

FLORA
DACHÓWKA BLASZANA

Poleca
oficjalny
dealer



Dębsk Stary nr 19
(droga Nr 2
Sochaczew - Łowicz,
9. kilometr)
(0-46) 861-26-19

SOCHACZEW W PIĘCDZIESIĄTCE NAJLEPSZYCH INWESTORÓW

Niedawno Tygodnik "Wspólnota", który zajmuje się głównie problemami samorządów terytorialnych, opublikował kolejną z cyklu ankiet poświęconych rankingowi miast i gmin. Tym razem podsumowano te samorządy, które w latach 1999 - 2001 wyłożyły najwięcej pieniędzy (w przeliczeniu na jednego mieszkańca) na inwestycje w infrastrukturę techniczną na swoim terenie. Jak się okazuje, Sochaczew zajmuje w tej wylizance 50. miejsce w Polsce, wydając w tym okresie 217,85 zł. Prowadzą Polkowice (dolnośląskie) - 769,41 zł. Spośród gmin mazowieckich najwyżej jest Piaseczno (drugie miejsce i 643,09 zł), zaś wyżej od nas są jeszcze Gostynin, Kozienice, Grodzisk Mazowiecki, Przasnysz i Mińsk Mazowiecki.

Samorządy terytorialne, przede wszystkim gminy, są bar-

dzo ważnym inwestorem w polskiej gospodarce. W ostatnich latach finansowały one prawie 53 proc. wszystkich inwestycji sektora budżetowego, dysponując w sumie mniejszymi środkami niż budżet państwa. Łącznie budżety gmin są kilkakrotnie wyższe od powiatowych i ponad dziesięciokrotnie wyższe niż wojewódzkie. Przez całą poprzednią dekadę gminy wydawały na inwestycje ok. 20 proc. swoich środków, natomiast powiaty przeznaczają na ten cel zaledwie ok. 5 proc. posiadanych pieniędzy.

Jak pisze "Wspólnota", "przez większą część minionej dekady wydatki inwestycyjne samorządów szybko rosły. W 1997 roku ich poziom był o ok. 80 proc. wyższy niż w roku 1991. Gdy dochody rosły, znaczną część "nadwyżki" przeznaczano na inwestycje. Natomiast kiedy pojawiają się

trudności, chroni się zazwyczaj wydatki bieżące, a nie inwestycje. Szybki wzrost inwestycji w latach 1992 - 1997 łączył się z dynamicznym przyrostem realnych dochodów, natomiast spadek po roku 1998 wiąże się ze spadkiem dynamiki, a potem nawet dochodów samorządów.

Oznacza to, że w okresie trudnej sytuacji finansowej i spadku ogólnych wydatków inwestycyjnych, większość samorządów zdecydowała się chronić przede wszystkim projekty związane ze sferą społeczną. Trudno o jednoznaczne ocenę takiej polityki, ale związane z nią zagrożenia dla perspektyw rozwoju lokalnego są oczywiste. Tym bardziej więc warto wskazać samorządy, którym udało się przeznaczyć w tym okresie najwięcej środków na rozwój infrastruktury".

Dokończenie na str. 3

Telekomunikacja bez kasy

Niemiałe zdziwienie spotkało klientów Telekomunikacji Polskiej, którzy w tym miesiącu próbowali uregulować rachunki w siedzibie TP SA przy ul. Żeromskiego.

Na drzwiach wejściowych wisi informacja, że od 1 września opłaty telefoniczne przyjmuje poczta, kasy odgrodzono kratą, a w tej części budynku działa jedynie stanowisko obsługi klienta. TP SA od pewnego czasu ograniczała swoje kontakty z klientami. Najpierw skrócono czas pracy stanowisk kasowych, a w soboty zamknięto je w ogóle.

Przez wakacje przyzwyczajano nas do wnoszenia opłat na pocztę, choć kasy na

Żeromskiego były nadal czynne. Od 1 września, nie zapowiadając tego wcześniej klientom, w ogóle zrezygnowano z pracy kasjerek.

Co prawda opłata na pocztę za uregulowanie rachunku wynosi jedynie 0,99 zł, jednak dla niektórych jest to duże zaskoczenie. Zwłaszcza starsze osoby, liczące każdą złotówkę, buntują się przeciw nowym zasadom. Ta decyzja TP SA ma jeszcze inne aspekty - wydłuża się zapewne kolejki na pocztę. Poza tym na razie niepotrzebnie do siedziby na Żeromskiego fatygowali się ci, którzy spóźnili się z zapłatą sierpniowego rachunku. Czas wysyłania

wrześniowych dopiero się zbliża. Chyba że TP SA indywidualnie poinformuje każdego ze swych klientów o zaistniałej zmianie.

A swoją drogą, oszczędności wprowadzane przez największego operatora telefonicznego mogą dawać dużo do myślenia. Z jednej strony ograniczenie czasu pracy, eliminowanie stanowisk w lokalnych i regionalnych placówkach, z drugiej zaś bażonkie sumy za reklamy w telewizji. A może urocza Krystyna Czubówna powie nam wkrótce, o co chodzi.

(sos)

Teresin gotów do przemian

Komitet Wyborczy "PRACA i UCZCIWOŚĆ" w Teresinie ma już swoich ludzi, gotowych do przejęcia odpowiedzialności za gminę...

Ich sylwetki, kandydat na wójta, ich zdjęcie - o tym wszystkim przeczytacie Państwo w dzisiejszej gazecie na str. 7.

Pompiarze namierzeni!

Od dłuższego czasu na terenie powiatu sochaczewskiego zorganizowane grupy przestępcze dokonywały w różnych miejscach nielegalnych odwiertów w rurociągach, kradnąc z nich olej napędowy i ropę.

Zdarzały się przypadki, jak w Juliopolu, gdzie w czasie pompowania oleju do beczek na samochodzie doszło do groźnego pożaru i skażenia dużego obszaru terenu.

Komendant powiatowy insp. Krzysztof Lubiński postanowił powołać specjalny zespół policjantów zajmujących się kradzieżami olejów napędowych z rurociągów. Efekty pracy tego zespołu już się pojawiły. Tylko w czasie jednej nocy w Kampinosie podczas przeprowadzanej ak-

cji policyjnej odzyskali ponad 6000 litrów skradzionego paliwa i zabezpieczyli samochód star. W nocy 11.09. na terenie gminy Młodzieszyn około godziny 23.30 grupa operacyjna z KPP Sochaczew udaremniła kradzież około 2000 litrów oleju napędowego oraz zabezpieczyła samochód żuk z beczkami i specjalnym zbiornikiem. Samochód miał podrobione numery rejestracyjne, ale być może w czasie prowadzonych działań operacyjnych policjanci ustalą właściciela żuka. W ciągu niedługiego okresu przestępcy stracili dwa samochody, beczki, zbiorniki oraz osprzęt do odwiertów. Odzyskane paliwo z powrotem wróciło do rafinerii.

J.W.

TWOJE odpady to NASZ problem
Wybierz firmę **"SOEKO"**
"SOEKO" Sp. z o.o.

O G Ł A S Z A

promocyjne warunki odbioru nieczystości stałych z indywidualnych gospodarstw domowych.

Każdy, kto do 31.10.2002 r. podpisze z naszą firmą umowę na wywóz nieczystości stałych otrzyma nieodpłatnie pojemnik do gromadzenia odpadów oraz 5 pierwszych wywozów gratis.

Dla nowych klientów instytucjonalnych, firm i przedsiębiorstw - indywidualnie negocjowane stawki za wywóz.

Zapraszamy do korzystania z naszych usług.
Tel. Kontaktowy
862-95-12, 864-09-28 lub 29

2S-1577

MERKURY

to - jak fama niesie -
boska planeta zakupów

tysiące towarów w jednym miejscu, przyjemne ceny, jesienne promocje, samoobsługa, fachowe doradztwo sprzedawców, płatności: gotówka, raty, czeki i karty płatnicze

Kupić nie musisz - zobaczyć warto!

Zapraszamy na jesienne zakupy:
stoisko spożywcze dni robocze 6.00-20.00
soboty 6.00-18.00
niedziele 8.00-14.00

stoiska przemysłowe
dni robocze 9.00-18.00
soboty 9.00-14.00

Do wynajęcia: dwa wydzielone stoiska po 95 m²
handel, usługi, apteka, biura...
Gminna Spółdzielnia "Sch"
Sochaczew, ul. Kochanowskiego 60,
Tel. 862-82-26, 862-16-11, fax. 862-81-64.

2S-1575

NOWO OTWARTY

**SALON
MEBLOWY**

ZAPRASZA
UI. ŚRODKOWA 59a
ŻYRARDÓW TEL. 8548682 ; 81
1000m² ekspozycji

**TANKOWANIE
ZA DARMO**

Szczegóły na stronie 13

2S-1085



CO, GDZIE, KIEDY...

KINO

Mazowsze
20-24.09. godz. 19.00
"WŁAMANIE NA ŚNIADANIE" komedia USA, od 12 lat
POLONEZ
Skierniewice
17.09.2002 godz. 16.00
ŚNIEŻNE PSY, USA, bo
godz. 18.00 HAKER,
pol., od 15 lat
DKF "Eroica"
godz. 20.00 KANDAHAR, Iran/Francja, od 15 lat
18.09.2002 godz. 16.00
ŚNIEŻNE PSY, USA, bo
godz. 18.00, 20.00 HAKER, pol., od 15 lat
19.09.2002 godz. 16.00
ŚNIEŻNE PSY, USA, bo
godz. 18.00, 20.00 HAKER, pol., od 15 lat
Bilety po 10 złotych.

APTEKI

17, 18 - ul. Gawłowska 3a
19 - ul. Reymonta 16a
20, 21 - ul. Staszica 28
22-25 - ul. 1 Maja 4

POGODA

W dalszym ciągu przeważać będzie jeszcze pogoda słoneczna ale z objawami zbliżającej się jesieni. We wtorek i w środę słonecznie. Temperatura w dzień do 18 stopni, w nocy około 5 stopni. W czwartek i piątek zachmurzy się i popada przelotnie deszcz. Temperatura w dzień od 15 do 17 stopni, w nocy około 10 stopni. W sobotę i niedzielę zachmurzenie małe i umiarkowane. Temperatura w dzień do 18 stopni, w nocy około 10 stopni. Przez cały ten czas będzie wiał wiatr północno-zachodni, umiarkowany i słaby. Od poniedziałku słonecznie. Od wtorku ocieplenie. Temperatura w dzień wzrośnie do 20 stopni, w nocy około 12 stopni. Możliwość nocnych i porannych mgieł. Wiatr zmienny, słaby. Warunki biometeorologiczne korzystne.

CUMULUS

Zrobimy coś z prawdziwego zdarzenia

Z dyrektorem Zakładów Komunikacji Miejskiej, Krzysztofem Sieczkowskim, rozmawia Małgorzata Pałuba

- Remont przystanków już prawie zakończony. Wyglądają one estetycznie i przyjemnie tam poczekać na autobus. Mówił pan, że nowe przystanki są tak skonstruowane, iż trudniej je niż te poprzednie uszkodzić. Czy to znaczy, że nie było przypadków wandalizmu?

- Niestety, były przypadki wandalizmu, ale nie wyrządziły tak wielkich szkód, jak przy starych przystankach. Tam przykładowo często rozkłady jazdy były wycinane razem ze ścianką. W tej chwili nie jest to możliwe, gdyż przystanki zrobione są głównie z blachy, a rozkłady jazdy umieszczone są na stałych metalowych tablicach, zaimpregnowane specjalnym lakierem tak, że zedrzyć ich nie można, jedynie zamalować i takie przypadki się zdarzają. Nie da się też uniknąć "ozdabiania" przystanków flamastrami czy farbami. Wiele musieliśmy już malować na nowo. Natomiast w przedostatnią niedzielę przystanek na przeciwko SP nr 4 został polany pianką poliuretanową i podpalony. Ogień uszkodził drewnianą ławkę. Sprawa powtórzyła się w nocy z 11/12 września. Do tej pory nie spotkaliśmy się z podobnym aktem wandalizmu. Zbulwersowany tym zdarzeniem wypowiedziałem się ponownie na jego temat w radiu Fama, z prośbą, aby szanowano naszą pracę. Przystanek już uporządkowaliśmy i mamy nadzieję, że się to nie powtórzy.

- Ile przystanków zostało jeszcze do wymiany?

- Z tych "nowych" trzy, a właściwie dwa, gdyż jeden, przy ulicy Gawłowskiej jest już na ukończeniu i w najbliższym czasie zostanie zamontowany. Być może w trochę innym miejscu, zgodnie z sugestiami mieszkańców. Pozostały jeszcze dwa koło szpitala i będziemy je robili niezależnie od tego, gdzie one staną, co zależnie jest od mającego tam powstać lądowiska dla helikopterów.

- A dlaczego na dworcu PKP wciąż straszy stara buda, nie zamierzacie jej wymienić?

- Związane jest to z projektem zagospodarowania dworca,

więc na razie nie będziemy tego przystanku remontować. Działania ze strony miasta na temat pozyskania placu naprzeciwko dworca zostały już podjęte, czekamy teraz na odpowiedź kolei. Mam nadzieję, że jeszcze w tym roku zostanie on przeznaczony na potrzeby komunikacji miejskiej i wtedy zrobimy tam coś z prawdziwego zdarzenia. Natomiast tamten rejon prawdopodobnie będzie w gestii PKS-u, więc niech jego pracownicy się nim zajmą.



- Na placu Kościuszki ostatnio pojawił się jeden z nowych przystanków, na którym reklamujecie swój zakład. Czy nie myślał pan o tym, żeby znalazły się tam ogłoszenia innych firm? Macie je np. na autobusach.

- To już 20. Z zamontowanych nowych przystanków. A wracając do autobusów, to wszystkie są zagospodarowane reklamami. W tej chwili tylko jeden, niebieski, jeździ po mieście jeszcze bez reklam, ale firma już je zamówiła i nawet nam za nie płaci. Kiedy tylko porozumie się ostatecznie z wykonawcą, zostanie on zamalowany. Tylko solarisy ze względów technicznych i estetycznych będą wolne od reklam. Natomiast na wspomnianym 20. przystanku znajdującym się przy pl. Kościuszki zamieściliśmy na gorze planszę, na której oferujemy swoje usługi reklamodawcom. Myślę, że jest to dobry pomysł w sytuacji, gdy słupy ogłoszeniowe są tak

obwieszane, że ogłoszenia stają się nieczytelne. A przystanków mamy dużo, dysponujemy więc powierzchnią reklamową, którą chcemy zaoferować.

- A czy myślał pan o zbliżającej się kampanii wyborczej? Można by zaproponować rozwieszanie na przystankach autobusowych plakatów wyborczych. Nauczni doświadczeniami wiemy, że wciąż są problemy z miejscem na nie, oklejane są drzewa, a potem plakaty te wiszą nawet przez rok, bo nie ma ich kto zdjąć.

- Naturalnie, że i o tym pomyślałem, zwłaszcza, że u nas odbywałoby się to w sposób kontrolowany, legalnie i jeśli tylko znajdziemy chętnych na pewno tak się stanie.

- Czy mógłby pan mi zdradzić, ile zarabiacie na reklamach zamieszczanych na autobusach?

- Zarabiamy niewiele. Ceny na tego typu usługi są w Polsce ustalone. W zależności od wielkości miasta są to sumy od 250 do 400 zł miesięcznie. W Sochaczewie wynoszą one 250-300 zł na miesiąc. Nie są to nie wiadomo jakie pieniądze, ale zawsze jest to jakiś zarobek.

- Zagospodarowane reklamami autobusy, wizja nowych, estetycznych przystanków bogatych w reklamy. Co tu więcej mówić? Życzę, aby się ona spełniła i żeby ZKM nie musiał borykać się z aktami wandalizmu.



Uchwały

Pozytywnie zaopiniowano projekty uchwał Rady Miejskiej w sprawie:

- zmian w uchwale Rady Miejskiej o utworzeniu Środowiskowego Domu Samopomocy,

- zmian w Statucie Miejskiego Ośrodka Pomocy Społecznej,

- zmian w budżecie miasta na sumę 18.100 zł, przeznaczonych na dofinansowanie działalności przedszkola niepublicznego "Caritas",

- zmian w budżecie miasta na sumę 230.000 zł,

- zmian w planie zadań inwestycyjnych miasta. Byłoby to wykonanie nawierzchni asfaltowej i jednostronnego chodnika ul. Złotej (ok. 130 mb.)

Zarząd przyjął uchwałę w sprawie zmian w budżecie miasta na sumę 14.436 zł jako dotacji od wojewody mazowieckiego na zasiłki rodzinne, pielęgnacyjne i wychowawcze (10.000 zł) oraz wyrównanie dotacji na wyprawki szkolne (4.436 zł).

Decyzje

Zarząd zatwierdził wyniki postępowania o udzielenie zamówienia w trybie przetargu nieograniczonego na wykonanie wodociągu w ul. Mieszka I. Przetarg wygrał Zakład Wodno - Kanalizacyjny Siekierski. Prace zostaną wykonane do 15 października, termin gwarancji 36 miesięcy.

Informacje

Burmistrz Stanisław Szulczyk zapoznał Zarząd z postanowieniem Głównego Inspektora Nadzoru Budowlanego w sprawie odwołania Stowarzyszenia Mieszkańców Boryszewa i Zatorza oraz osób prywatnych od decyzji wojewody mazowieckiego, który zatwierdził projekt budowlany i wydał zezwolenie na budowę obwodnicy m. Sochaczew na odcinku II, czyli od Bzury do ul. 15 Sierpnia. GINB utrzymał w mocy zaskarżoną decyzję.

Postanowiono przełożyć termin wizyty 45-osobowej grupy gości z Melton (z tym angielskim miastem Sochaczew podpisał umowę o współpracy miast bliźniaczych) na styczeń przyszłego roku, z planowanego na październik 2002.

Spotkania

W posiedzeniu wzięł udział dyrektor Miejskiego Ośrodka Sportu i Rekreacji Piotr Osiecki. Zapoznał Zarząd z aktualnym przebiegiem prac nad przeglądem instalacji basenu. Jest to wymóg konieczny dla prawidłowej jego eksploatacji. Jak się okazuje, przegląd nie wykazał żadnych nieprawidłowości, a powstałe drobne usterki eksploatacyjne zostały usunięte w krótkim terminie i basen jest czynny od 14 września. Zgodnie z decyzją Zarządu, rozpoczyna się także bezpłatna nauka pływania dla uczniów.

Andrzej Wach.

24 września 2002 roku mija pierwsza rocznica śmierci mojego Męża

Janusza Sofulaka.

W Jego intencji zostanie odprawiona Msza święta w kościele parafialnym św. Józefa Robotnika w Chodakowie o godz. 7.30

Zyczących Jego pamięci proszę o chwilę zadumy

Żona z córkami

ZS-1572

Dom kultury w Boryszewie?

Ten rok szkolny będzie ciężki dla Sochaczewia, ze względu na skromne środki przeznaczone w 2002 r. na oświatę, które już są prawie wykorzystane oraz ciasnotę w klasach, w których uczy się ok. 30-tu uczniów.

Środki finansowe w dużej mierze zależą od dotacji państwowych, które są systematycznie obcinane, a miasto nie ma aż tyle pieniędzy, żeby zobowiązania państwa wobec nauczycieli pokryć z własnego budżetu i jeszcze prowadzić inwestycje czy choćby naprawy budynków szkolnych, z których najmlodszy w Sochaczewie, (Gimnazjum nr 2) ma już prawie 15 lat i nigdy nie był wykonany solidnie, bo np. okna wstawiono od razu wypaczone.

Ciasnota w klasach wynika z rozporządzenia p. minister i ma być jeszcze tylko w tym roku szkolnym, bo za chwilę będzie niż demograficzny i szkoły będą stały prawie puste. Wyliczenia takie już są prowadzone w Wydziale Oświaty w Sochaczewie i rzeczywistość dzieci w najbliższym czasie będzie mniej, a później proces ten będzie przebiegał falowo. Dlatego już teraz trzeba zastanowić się, co z filii Szkoły Podstawowej nr 2 w Sochaczewie, tzn. z byłym budynkiem domu kultury w Boryszewie.

W tym roku szkolnym, na prośbę rodziców i rady pedagogicznej, odbywają się tam jeszcze zajęcia, ale w roku przyszłym dzieci zmieszczą się w budynku macierzystym. Taki gmach nie powinien stać pusty, bo szybko niszczeje i zostanie zdewastowany, jak to się dzieje z pustostanami, których nikt nie pilnuje.

A może powrócić do formuły domu kultury, tak jak kiedyś było, że mamy w centrum i każdej dzielnicy, czyli Boryszewie i Chodakowie Domy Kultury? Z tym, że ten w centrum, mógłby być np. powiatowym. Za tym idą pewne pieniądze, których nie ma i pewnie nie będzie w takiej ilości, jak by się chciało, bo np. obecnie MOK boryka się z trudnościami finansowymi związanymi z budynkiem, w którym się mieści, ze względu na jego fatalny stan (przeciekające dachy) ale... spróbować warto.

Znowu przenieść MOK na Boryszew - to centrum miasta będzie osierocone z wrażeń kulturalnych, a nie każdemu będzie się chciało udać na obrzeże miasta. Z tym, że teraz nie będzie to takie obrzeże, bo oprócz obwodnicy - obok powstanie kompleks handlowo-usługowy, który na pewno przyciągnie mieszkańców Sochaczewa. A może przenieść tam niektóre wydziały Urzędu Miejskiego

(tylko nie naszą gazetę, która powinna być w centrum miasta, a najlepiej w Urzędzie), które narzekają na ciasnotę albo przekazać to Urzędowi Stanu Cywilnego, który mógłby przy okazji wyprawiać wesela, bo zaplecze jest znakomite i kiedyś tam odbywały się takowe.

Z tyłu budynku, w podziemiach, jest też salka na imprezy o mniejszym zasięgu, którą także można byłoby wykorzystać, pomniejszając przez to koszty utrzymania całego budynku. Na górze urządzić pokoiki do spania dla gości weselnych a w tygodniu wynajmować salę i pokoje na różne kurso-konferencje, na których mogliby wykładać profesorowie z pobliskiej Wyższej Uczelni.

Pomysłów, jak ten gmach zagospodarować, na pewno będzie wiele, bo w ostateczności można go wydzierżawić, sprzedać, gdyż stoi przy głównej ulicy, a i sam teren jest znakomity, bo blisko obwodnicy. Ktoś chętny na pewno się znajdzie, ale już teraz trzeba myśleć o jego przeznaczaniu, żeby nie miał chwili przestroju, gdy wyprowadzi się szkoła.

FAN

Stabilne bezrobocie

Minimalnie, bo o 9 osób wzrosło bezrobocie w Sochaczewie wg stanu na koniec sierpnia i wynosi ono ponad 5630 osób. Zmniejszyła się natomiast, o prawie 50 osób, liczba bezrobotnych posiadających prawo do zasiłku. W sierpniu przysługiwał on 615 osobom, a więc co 9 zarejestrowanemu bezrobotnemu.

Urząd Pracy dysponował w tym czasie 155 ofertami pracy. W minionym miesiącu do PUP-u zgłosiło się 109 absolwentów, niemal wszyscy po raz pierwszy. Łącznie w rejestrze "pośredniaka" figuruje już prawie 380 absolwentów, większość ukończyła policealne i średnie szkoły zawodowe. W ostatnim czasie 30 absolwentów podjęło staż pracy.

Najwięcej bezrobotnych przybyło w gminie Brochów (4,6 proc.), Sochaczew zanotował 1-proc. spadek.

(sos)

informator



Muzeum Ziemi Sochaczewskiej i Pola Bitwy nad Bzurą - tel. 862-33-09

www e-Sochaczew.pl/muzeum
poniedziałek - nieczynne
wtorek, czwartek, sobota, niedziela - 10.00 - 16.00
środa, piątek - 10.00 - 15.00
Ceny biletów: 3,50 zł (ulgowy), 5,50 zł (normalny)



Muzeum Kolei Wąskotorowej, tel. 862-59-75

poniedziałek - nieczynne od wtorku do niedzieli - 10.00 - 15.00
ceny biletów: 1,50 - ulgowy, 3 zł - normalny



Żelazowa Wola - Dom Urodzenia F.Chopina, tel. 863-33-00

poniedziałek - nieczynne od wtorku do niedzieli - 9.30 - 17.30

Ceny biletów: dworek i park - 5 zł (ulgowy), 10 zł (normalny) park - 2 zł (ulgowy), 4 zł (normalny). Mieszkańcy Sochaczewa mają do parku wstęp wolny (za okazaniem dowodu osobistego).

Ważne telefony

- Informacja: PKP 837-63-11
- PKS 862-55-00
- ZKM 862-99-27,
- Pogotowie energetyczne 862-26-20
- Pogotowie wodno-kanalizacyjne 863-53-11 do 15.00 po 15.00 - dyspozytor ZWiK 863-59-85
- Policja 997, 862-22-17
- Straż Pożarna 998, 862-23-70
- Pogotowie 999
- Szpital 863-50-85, 863-52-04, 863-52-05
- Lecznica weterynaryjna 862-82-63, 862-82-53, 862-10-63
- Taxi 862-28-42
- ZGM 862-81-06 całodobowy, 862-93-14
- Pomoc drogowa 24 h - 96-37

DACH CENTRUM Sp. z o.o.
blachodachówka szwedzka od 16.80 zł*
gont bitumiczny od 20.22 zł*
dachówka ceramiczna od 31.02 zł*

Ułożenie Blachodachówki Gratis Sochaczew, ul. Piękna 1, tel. 863-15-20
Żyrardow, ul. Jaktorowska 41, tel. 854-21-75.
* ceny netto ZS-1220

Kupić, sprzedać i wymienić

Na ostatniej sesji Rady Miejskiej radni podjęli uchwały o gruntach miejskich. Wyrażono zgodę na zamianę z PSS SPOŁEM. PSS otrzyma od miasta działkę przy ul. Gawłowskiej (przed blokami mieszkaniowymi przy szpitalu), w zamian odda miastu działki przy ul. Zeromskiego, Staszica i Reymonta.

Do sprzedaży przeznaczono nieruchomości przy ul. Żyrardowskiej. Jest to działka zabudowana budynkiem mieszkalnym i budynkami gospodarczymi oraz działka niezabudowana, które nabyte zostały przez miasto w związku z koniecznością zapewnienia części tych nieruchomości pod obwodnicę. Przeznaczenie do sprzedaży ich zbędnych części to dodatkowe dochody dla miasta.

Z kolei postanowiono nabyć dla miasta część działki przy ul. Spółdzielczej. Co prawda, są to tylko 123 metry kwadratowe, ale pozwoli to na uregulowanie linii tej ulicy i ujednoczenie jej szerokości na całym odcinku.

Z powodu braku dojazdu do działki przy ul. 15 Sierpnia (za filią SP nr 2) zdecydowano o pozwoleniu na jej sprzedaż w trybie bezprzetargowym.

ZMIANY W BUDŻECIE

Dyskusję na ostatniej sesji Rady Miejskiej wywołała propozycja Zarządu Miasta o przeznaczeniu 230 tysięcy złotych na konieczne wykonanie dostosowania do ogrzewania olejowego instalacji w SP nr 4 i filii SP nr 4 oraz Przedszkolu nr 7 (jest to obiekt przejęty po byłym przedszkolu wojskowym) oraz na uregulowanie faktur za prace modernizacyjne w kotłowniach. Ponieważ pieniądze na ten cel uszczupliłyby planowane inwestycje na ul. Długiej, radni podkreślali szczupłość tegorocznego budżetu. Kilkakrotnie już w ciągu tego roku zmniejszono miastu subwencje i dotacje rządowe, m.in. na cele oświatowe, natomiast utrzymanie szkół jest niezbędne. Nie wpłynęły do miasta pieniądze, które wojewoda obowiązany był wpłacić za

oświetlenie ulic, które stanowią drogi krajowe i wojewódzkie. Potrzebne będą także dodatkowe pieniądze na jesień, gdyż zaplanowane kwoty nie wystarczą na opłacenie kosztów ciepła miejskich placówek.

W związku z tym, że Rada nie przegłosowała tego projektu uchwały (9 za, 9 przeciw, więc nie uzyskano większości), burmistrz Stanisław Szulczyk zobowiązał się do przygotowania na następną sesję kolejnego projektu uchwały w tej sprawie.

Radni przyjęli darowizny, które wpłynęły do kasy Miejskiej od sponsorów na organizację Dni Sochaczewa, Wyścigu Pokoju i budowę wodociągu w ul. Bukowej - w sumie 32.297 zł.

W związku z likwidacją Zakładu Usług Komunalnych zwiększono dochody i wydatki budżetowe o 528 tysięcy złotych, jako należności i zobowiązania ZUK.

Wach

SOCHACZEW W PIĘCDZIESIĄTKĘ NAJLEPSZYCH INWESTORÓW

Dokończenie ze str. 1

Tyle "Wspólnota". Jak należy się domyślać, pieniądze, które w tych latach wydatkowała w mieście, to przede wszystkim rozpoczęcie procesu ucieplnienia (konceptja powstała w roku 1996, kiedy to jeszcze i gaz był tani, i nikt nie spodziewał się tak nagłego załamania "schłodzonej" przez poprzedni rząd gospodarki), budowa nowoczesnej, mechaniczno - biologicznej oczyszczalni ścieków, basenu kąpielowego, a także całej sieci dróg i chodników, powstających

w większości przy udziale Telekomunikacji, która w tym okresie zmieniła swoją sieć telefoniczną na światłowodową.

Łatwo zapominamy o tym, jak jeszcze kilka lat temu wyglądał Sochaczew z dziurawymi chodnikami nawet na głównych ulicach, ze smrodem małych kotłowni, z brudnymi rzekami - ściekami. I chociaż dzisiaj jest jeszcze ogrom do zrobienia, ranking "Wspólnoty" przypominał nam o tym, ile już wydano.

Andrzej Wach

Burmistrz komentuje

Ponieważ na ostatniej sesji kilka uchwał zostało podjętych w innej formie, niż proponował to Zarząd Miasta, o kilka słów komentarza na ten temat poprosiłem burmistrza Sochaczewa Stanisława Szulczyka.

- Jak ocenia Pan zmianę planu zagospodarowania przestrzennego miasta na "polach czerwonych" ?

- Propozycja klubu radnych "Zamek" zmierzająca do tego, aby część tych gruntów przeznaczyć pod przemysł, część pod mieszkanie i usługi społeczne. W przypadku takiego rozwiązania koszty miasta sięgałyby przy tej wielkości działki (ok. 63 ha) 30 - 40 milionów złotych, gdyż to właśnie zadaniem miasta jest zbudowanie dróg, kanalizacji, oświetlenia i całej koniecznej infrastruktury. Korzyści ze sprzedaży tych gruntów miałyby powiat, gdyż jest to mienie powiatu. W związku z tym klub radnych "Zgoda" zaproponował, żeby cały ten teren przeznaczyć tylko pod przemysł i usługi. Wniosek ten zyskał uznanie Rady, a w takiej sytuacji koszty infrastruktury technicznej spadają na inwestora. Wydaje się, że jest to rozwiązanie najbardziej rozsądne. Nadal natomiast wątpliwe jest, czy Minister Rolnictwa wyrazi zgodę na wyłączenie tych gruntów (II i III klasa) na cele rolnicze. W 1993 roku taka próba na tych samych gruntach się nie powiodła i Minister zgody nie wyraził.

- Rada nie przyjęła projektu uchwały o przeznaczeniu gruntów przy ul. Warszawskiej na usługi i handel w pawilonach o powierzchni powyżej 2000 metrów kwadratowych.

- Była burzliwa dyskusja, padało wiele argumentów. Gdyby Rada tę uchwałę podjęła, wówczas zgodnie z prawem należałoby opracować raport oceny oddziaływania tego obiektu na miejski handel, układ komu-

nikacyjny itp. Po raz drugi Rada głosami SLD, Zamku i części radnych UW odrzuciła projekt uchwały i w ten sposób nie dała szansy społeczeństwu i sobie na sporządzenie rzetelnych badań w tej sprawie, opierając się jedynie na subiektywnych ocenach i wysłuchaniu racji jednej strony (Stowarzyszenia Przedsiębiorców i Kupców Ziemi Sochaczewskiej), nie wysłuchując racji konsumentów.

- Dyskusję wywołał projekt zamiany działek z PSS SPOŁEM.

- Zarząd Miasta uznał, że w związku z roszczeniami PSS o uwłaszczenie jej na działce przy pawilonie LUX należy dokonać ugody między miastem a PSS i zaproponował rozwiązanie zawarte w projekcie uchwały (czytaj: "Kupić, sprzedać i wymienić"). Były głosy radnych, żeby nie dokonywać takiej transakcji, gdyż parking przed LUXem służy bezpośrednio jego klientom. Ostatecznie jednak Rada przyjęła projekt uchwały i zaakceptowała propozycję Zarządu.

- Co można powiedzieć o zmianach w budżecie ?

- Największą kontrowersję wzbudził projekt uchwały odnoszący się do rezygnacji w tym roku z inwestycji na ul. Długiej (budowa kanalizacji sanitarnej i nawierzchni), i przeznaczenia kwoty 230 tysięcy złotych na dofinansowanie inwestycji związanych z koncepcją ucieplnienia miasta. Zarząd argumentował to faktem, iż nierealne jest czasowo wykonanie zadania przy ul. Długiej, natomiast są potrzebne pieniądze na zadanie związane z modernizacją kotłowni Targowa 1 i Konstytucji 3 Maja. Są to ostatecznie dwie kotłownie modernizowane w ramach tej

konceptji. Konsekwencją nie przyjęcia tej uchwały będzie ponowne jego przygotowanie na następną sesję, gdzie temat będzie szczegółowo analizowany. Nie przyjęcie uchwały rodzi zagrożenie dla finansów miasta, dlatego, że stosownymi uchwałami Rady Zarząd Miasta podpisał umowę z NFOŚiGW, w której zobowiązywał się, że w terminie do końca 2002 roku te zadania zostaną wykonane. W innym przypadku konsekwencje byłyby nieobliczalne i przyniosłyby ewidentne straty dla Sochaczewa. Jestem przekonany, że zwycięży rozsądek radnych.

- W dyskusji niektórzy radni zarzucali Zarządowi Miasta złe planowanie dochodów i wydatków.

- Zarzuty są bezpodstawne i raczej są jedynie na użytek propagandowy. Po pierwsze - nie jest łatwo przewidzieć, jakie będą rzeczywiste dochody, bo już po uchwaleniu budżetu następowały niejednokrotnie zmiany w subwencji, w tym ostatniej dotacji. Duża skala tych zmian spowodowała, że trzeba było dokonać korekty w budżecie miasta. Po drugie - określona sytuacja finansowa państwa - a miasto jest przecież jego składnikiem - ma także określone kłopoty. Spada udział w podatku dochodowym od osób fizycznych, nie wpływają także inne, planowane w określonej wysokości podatki. Z jednej strony jest plan na papierze, ale trzeba brać pod uwagę realny pieniądz, ten fizyczny, który jest w kasie miasta. Dlatego trzeba liczyć się z tym, że w przypadku braku środków finansowych będą wykonywane jedynie niezbędne zadania. Na przykład trzeba utrzymać szkoły i przedszkola. W przypadku, gdyby brakowało na inwestycje lub modernizacje, należy dokonywać korekt, i Zarząd to robi w trakcie roku budżetowego. Nie dotyczy to zresztą tylko Sochaczewa, bo tak się dzieje w całym kraju. Dobrze by było wszystko zrobić, ale trzeba mieć pokrycie w pieniądzu.

Andrzej Wach

Miasta powiatowe - inwestycje infrastrukturalne w zł na mieszkańca, średnio 1999-2001

1. Polkowice dolnośląskie 769,41
2. Piaseczno mazowieckie 643,09
3. Słubice lubuskie 507,32
4. Krosno Odrzańskie lubuskie 407,34
5. Zakopane małopolskie 396,32
6. Człuchów pomorskie 381,96
7. Nysa opolskie 351,26
8. Świdwin zachodniopomorskie 340,02
9. Gostynin mazowieckie 336,63
10. Sucha Beskidzka małopolskie 329,98
11. Strzelce Krajeńskie lubuskie 327,57
12. Wysokie Mazowieckie podlaskie 326,08
13. Zgorzelec dolnośląskie 322,59
14. Koźnice mazowieckie 322,36
15. Głogów dolnośląskie 317,23
16. Puławy lubelskie 304,85
17. Gólab-Dobrzyń kujawsko-pomorskie 302,01
18. Jasło podkarpackie 299,61
19. Kutno łódzkie 299,10
20. Sławno zachodniopomorskie 287,05
21. Grodzisk Mazowiecki mazowieckie 284,58
22. Świecie kujawsko-pomorskie 283,12
23. Dąbrowa Tarnowska małopolskie 280,05
24. Pruszcz Gdański pomorskie 279,27
25. Wągrowiec wielkopolskie 278,13
26. Lubliniec śląskie 276,29
27. Przasnysz mazowieckie 273,37
28. Szamotuły wielkopolskie 265,74
29. Oświęcim małopolskie 265,50
30. Nowy Targ małopolskie 260,84
31. Pajęczno łódzkie 259,28
32. Czarnków wielkopolskie 259,21
33. Myślenice małopolskie 258,30
34. Koło wielkopolskie 257,71
35. Brzeg opolskie 255,71
36. Jarosław podkarpackie 255,70
37. Pabianice łódzkie 248,29
38. Namysłowo opolskie 243,22
39. Wejherowo pomorskie 243,02
40. Sulęcín lubuskie 242,67
41. Mińsk Mazowiecki mazowieckie 236,26
42. Słupca wielkopolskie 229,57
43. Bochnia małopolskie 226,42
44. Końskie świętokrzyskie 224,57
45. Dębica podkarpackie 224,49
46. Kłodzko dolnośląskie 219,27
47. Szczecinek zachodniopomorskie 218,93
48. Bełchatów łódzkie 218,37
49. Oława dolnośląskie 218,16
50. Sochaczew mazowieckie 217,85

Gulczas pobił Marianka

W sobotni wieczór, w TVN można było obejrzeć film pt: "Gulczas, a jak myślisz...", w którym wystąpił Mariusz Liedel - zawodnik, który w poprzednim sezonie grał w pierwszej linii młyna sochaczewskiego Orkana.

"Marianek" wcielił się w rolę Paco, członka gangu motocyklowego Rudi Schuberta. Niestety, dzielny rugbista zebrał na planie filmowym niezły łomot od Gulczasa. Ciekawe, jakim wynikiem skończyłaby się ta walka toczona "na żywo"?

(et)

Piękna grzybnia

Tego roku brakuje nam grzybów i dziewczyn. Nie, żeby mnie akurat potrzebna była jakaś dziewczyna, ale grzyby owszem. Trudno mi sobie wyobrazić jesień bez suszenia pociech i prawdziwków, bez tego zapachu i atmosfery, jaką tworzy to w kuchni. Poza tym suszone grzyby dodają niemal do wszystkiego - dwa grzybki w barszcz, jeden do rosółu, nie mówiąc już o świątecznym bigosie.

Dlaczego grzybów w tym roku nie ma to wiadomo - susza. Dlaczego jednak brak jest ładnych panien na wybory Miss Sochaczewa, tego nie wiem, może owe gąski, tak jak grzybki, uschły na gorą-

cych plażach tego lata i nie chcą się pokazywać. Albo właśnie znudziło się im noszenie strojów kąpielowych wymaganych od Missek.

Chociaż takie Francuzki biegają w skąpych bikini bez opamiętania. Do tego stopnia, że władze znanych kurortów zaczęły wprowadzać zakazy wchodzenia prawie goło do sklepów. Okazuje się, że tamtejsi sklepikarze bardzo protestują twierdząc, iż gołe torsy turystów i turystek (!) odstraszały im innych klientów. Dziwno to naród ci Francuzi, u nas to dopiero by się ludziska zbiegli.

A w ogóle wszystkiemu winna jest przecież pogoda. Okazuje się, że upały mogą doprowadzić kobietę do ostateczności. Właśnie przeczytałam w prasie, że jedna pani zagryzła kobrę. Zdarzyło się to na szczęście jeszcze nie u nas, a w upalnych Indiach. Tam kładąca się do snu Hinduska została ukąszona przez gada i tak ją to wkurzyło, że złapała bestię i ... przegryzła jej kręgosłup. I co powiecie? Kobieta dzięki interwencji lekarskiej przeżyła, kobra nie.

Upalne lato już się jednak kończy. Plaże opustoszeją i trzeba będzie w tym bikini chodzić gdzie indziej. Dlatego proponuję sochaczewiankom scenę Miejskiego Ośrodka Kultury. Jest oczywiście jeszcze basen, ale tam nie wpuszczają w szpilkach.

Małgorzata Be

62. Sesja Rady Miejskiej Sochaczewa

Długo i gorąco

Ostatnia, 62 Sesja Rady Miejskiej trwała blisko 12 godzin i od samego początku towarzyszyły jej wielkie emocje. Zaczęło się od propozycji zmian w obecnym porządku obrad.

Radny Józef Chocian złożył wniosek formalny o zdjęcie z porządku punktu dotyczącego zmiany planu zagospodarowania działek przy ul. Warszawskiej (od strony Wójtówki). Chodzi o dyskusyjny już teren, przy którym miał powstać kompleks handlowy, a którym interesowała się poprzednio firma IBI. Józef Chocian przypominał, że temat ten stał na Sesji 23 lipca i został przez Radę odrzucony, a teraz ponownie pojawił się w porządku obrad. Radny sugerował, aby rozstrzygnięcie w tej sprawie pozostawić nowej Radzie, która rozpocznie działalność po wyborach. Propozycja Józefa Chociana uzyskała

głośne brawa licznej publiczności zgromadzonej w tym dniu na sali.

Przeciwstawnym wniosek złożył radny Grabiec, żądając, aby w chwili przyjęcia propozycji Józefa Chociana, zdjąć z porządku obrad wszystkie projekty uchwał dotyczące zmiany planu zagospodarowania przestrzennego. Również Andrzej Olejnik dziwił się dlaczego obecna Rada nie może podjąć decyzji w sprawie działek na Warszawskiej, skoro kadencja trwa pełne 4 lata i radni mają obowiązek głosować do końca kadencji.

Po wielu jeszcze głosach i ostrej wymianie poglądów uchwalono porządek obrad, zmieniając jedynie jego kolejność i pozostawiając uchwałę dotyczącą ul. Warszawskiej. Projekt uchwały referował naczelnik Tadeusz Krysiak informując, że wniosek o przekształcenie gruntów złożył ich właściciel, a pod obrady Sesji wprowadził Zarząd

Miasta, który chciałby kompleksowo potraktować sprawę handlu w Sochaczewie, a więc scentralizować go w jednym miejscu, a nie rozpraszać punktów handlowych do 2000 m² w całym mieście. Na tyle bowiem pozwala obowiązująca ustawa.

Swoją negatywną opinię wobec projektu uchwały wyraziła Komisja Gospodarki Przestrzennej i Inwestycji twierdząc, że jest to sama uchwała, a zmienił się jedynie wnioskodawca.

Bez dalszej dyskusji przystąpiono do głosowania, w wyniku którego uchwałę odrzucono 14 głosami przeciw, 3 radnych było za, wstrzymało się 5.

Jeszcze większe emocje wzbudził projekt kolejnej uchwały dotyczącej przekształcenia tzw. Pól Czerwokowskich. O ten teren i zmianę jego planu zagospodarowania zabiegał od 2 lat Starostwo Powiatowe, które jest właścicielem 60-hektarowego pola. Ale ponieważ znajduje się ono na terenie miasta, to Rada Miejska musi podjąć uchwałę o przystąpieniu do zmiany planu zagospodarowania przestrzennego. Dodatkowo grunt jest dobrej II i III klasy, co w wypadku przekształcenia z rolnego na przemy-

słowy wymaga zgody Ministra Rolnictwa. O taką zgodę miasto zabiegało już w 1993 roku. Projekt uchwały pozytywnie oceniła Komisja Gospodarki Przestrzennej i Inwestycji, ale nie uchroniło to tematu Pól od blisko dwugodzinnej dyskusji. Cały obszar przedstawiono na mapce, dzieląc teren na dwie działki wzdłuż planowanej nowej drogi równoległej do ulicy Piłsudskiego i 600-lecia. Dla niektórych radnych ta droga była ważnym atutem, gdyż rozładowałyby nieco problemy komunikacyjne miasta. Ale nie tylko w tym kierunku szła dyskusja. Niektórzy radni obawiali się powstania w tym miejscu kolejnego supermarketu lub tego, że koszty przyszłej infrastruktury w postaci dróg, kanalizacji będzie ponosiło miasto. Obecny na sali Starosta Marcin Kubiak, pytany, kto jest zainteresowany terenem, odpowiadał, że prowadzone są rozmowy z różnymi firmami, a ostatecznie o tym jak atrakcyjne są to tereny, zdecyduje zainteresowanie przetargiem. Zachęcając radnych do podjęcia decyzji Starosta mówił o korzyściach płynących dla miasta w postaci przyszłych podatków od nieruchomości (3-4 mln zł).

Radni "Zamku" przypominali wprost bajkowe oferty poprzednio zainteresowanej tym terenem firmy "Skanska". Miała ona wybudować kompleks mieszkaniowo-usługowo-przemysłowy z darmowymi mieszkaniami, zapewnić 3 tys. miejsc pracy i całą infrastrukturę w postaci ośrodka zdrowia, przedszkola, szkoły.

Burmistrz Szulczyk skwitował te wypowiedzi jako romantyczne hasła na użytek propagandowy twierdząc, że to powiat ma interes w szybkim przekształceniu, bo to on jako właściciel terenu sprzedaje go za wielkie pieniądze. Miasto może zostać na przyszłość z problemem wykonania tam dróg, kanalizacji i innych mediów, a może to kosztować ok. 30 mln złotych.

Jeszcze dobitniej wyrażał się Andrzej Olejnik twierdząc, że "roztoczono przed nami wizję drugiej Białej Podlaskiej". Po wielu jeszcze wypowiedziach za i przeciw radni podjęli uchwałę o przystąpieniu do zmiany planu, ale z poprawką, aby w przyszłości teren ten wykorzystywać jedynie na cele przemysłowo-usługowe, co daje większe szanse na sprowadzenie do miasta dużego inwestora, a tym samym stworzenie nowych miejsc pracy.

Którędy do wyborów

Wiadomo już, że wybierać będziemy w niedzielę 27 października. Tego dnia po raz pierwszy będzie od nas zależało tak wiele. Nie dość, że w powszechnym głosowaniu wybierzemy radnych gminnych, powiatowych i miejskich, to jeszcze, jak wiadomo, zdecydujemy o obsadzie foteli burmistrzów i wójtów, oraz prezydentów większych miast.

W poniedziałek, 9 września, minął termin zgłaszania komitetów wyborczych do Państwowych Komisji Wyborczych. W naszym przypadku do PKW w Płocku. Następnym etapem, jak zakłada kalendarz wyborczy, było powołanie, również w Sochaczewie, komisarzy wyborczego terytorialnych komisji wyborczych, co powinno nastąpić do 12 września. Od tego momentu rozpoczyna się czas na zgłaszanie do owych komisji list kandydatów na radnych rad gmin, powiatów i sejmików wojewódzkich (do godz. 24.00 27 września) oraz kandydatów na wójtów, burmistrzów i prezydentów miast (do godz. 24.00 2 października).

Do 6 października zarządy gmin mają obowiązek powołać obwodowe komisje wyborcze oraz podać do publicznej wiadomości w formie obwieszczenia informacji o numerach i granicach obwodów głosowania, oraz o siedzibach obwodowych komisji wyborczych.

Od 12 października rozpocznie się nieodpłatne rozpowszechnianie audycji wyborczych w programach regionalnych telewizji publicznej i publicznego radia. 25 października o godzinie 24.00 zakończy się kampania wyborcza, zaś w niedzielę pójdziemy do urn, 11 października bowiem upływa kadencja dotychczasowych rad gmin, powiatów i sejmików wojewódzkich.

bus

Jolanta Sosnowska.

Wizytówki dla policjantów

Bez medialnego szumu sochaczewscy policjanci otrzymali z agencji "TEWI" wydrukowane wizytówki, na których jest imię, nazwisko, stopień służbowy, numer telefonu służbowego, telefonu komórkowego oraz numer pokoju, w którym każdy z nich przyjmuje interesantów. Wizytówki te są szczególnie przydatne dzielnicowym, którzy na co dzień mają kontakt z mieszkańcami Sochaczewa i w czasie rozmów, spotkań w swoich biurach wręczają je swoim rozmówcom. Należy nadmienić, że agencja "TEWI" już wielokrotnie pomagała drukując materiały potrzebne dla poprawy bezpieczeństwa w mieście, nie żądając za swoje usługi zapłaty. Serdecznie za to dziękujemy p. prezesowi i jego pracownikom.

J.W.

Sprostowanie

Do wywiadu pt. "O górach i morzu dla nieobgitych" w ubiegłotygodniowej "ZS" wkraść się błąd. Z wypowiedzi pani Alicji Budnik można wywnioskować, że 25 tys. na kolonie w Dziwnowie wydał Miejski Ośrodek Pomocy Społecznej, tymczasem tyle wyłożył na wypoczynek dzieci Urząd Miejski, a dokładnie Fundusz Przeciwalkoholowy.

Za powstały błąd przepraszam.

Jolanta Sosnowska

Wojskowa Agencja Mieszkaniowa Oddział Terenowy 05-100 Nowy Dwór Mazowiecki ul. Paderewskiego 3A

działając w imieniu i na rzecz wspólnot mieszkaniowych

OGŁASZA

przetarg nieograniczony na wykonanie okresowych przeglądów kominiarskich w budynkach wspólnot mieszkaniowych i pozostałych budynkach WAM OT w Sochaczewie

Dokumentację przetargową w cenie 20,00 zł za szt. można otrzymać w siedzibie Sekcji Wspólnot Mieszkaniowych Wojskowej Agencji Mieszkaniowej OT Nowy Dwór Mazowiecki Filia w Sochaczewie, ul. Lotników 1 pokój 11 w godz. 7.30 do 15.30 po okazaniu dowodu wpłaty na konto:

Wojskowa Agencja Mieszkaniowa Oddział Terenowy Nowy Dwór Mazowiecki

PKO BP S.A. Nr 34 10201026 122410709.

Osobą uprawnioną do kontaktu z oferentami jest pan Arkadiusz Paciorkowski, tel. (0-46) 864-36-52 pokój nr 11.

W przetargu mogą wziąć udział wykonawcy, którzy spełniają warunki określone w Specyfikacji Istotnych Warunków Zamówienia.

Ofertę należy złożyć w siedzibie Sekcji Wspólnot Mieszkaniowych Wojskowej Agencji Mieszkaniowej OT Nowy Dwór Mazowiecki w Sochaczewie, ul. Lotników 1, pokój 11 w terminie do dnia 8.10.2002 r. do godz. 10.00.

Zamawiający nie przewiduje zebrania oferentów oraz zastrzega sobie prawo odwołania przetargu bez podania przyczyn. Postępowanie będzie prowadzone z zastosowaniem preferencji krajowych. Otwarcie ofert nastąpi w dniu 8.10.2002 r. o godz. 11.00 w Filii OT WAM Nowy Dwór Mazowiecki w Sochaczewie, ul. Lotników 1.

ZS-1601

I półrocze pod lupą

Na ostatniej Sesji Radni Miejscy zapoznali się z informacją o przebiegu wykonania budżetu miasta za I półrocze br. Informacja została również przesłana Regionalnej Izbie Obrachunkowej, która pozytywnie oceniła wykonanie budżetu miasta za pierwsze dwa kwartały b.r.

Na 2002 rok zaplanowano do uzyskania dochody w wysokości 47.045.617 zł, w ciągu pierwszych sześciu miesięcy roku wpłynęło 24.722.585 zł tj. 52,6 proc.

Dochody budżetowe można podzielić na 3 główne grupy. Pierwsza z nich to dochody własne wypracowywane z tytułu podatków i opłat lokalnych, z majątku miasta, z udziału w podatkach stanowiących dochód budżetu państwa. Wpłynęły one w 47,7 proc. założonej na rok kwoty. Ta grupa dochodów stanowi największy (ponad 50 proc.) udział w wypracowywanych przez miasto dochodach. Kolejną grupę dochodów stanowią dotacje celowe na realizację przez miasto zadań zleconych. Dotacje otrzymałyśmy w 52,8 proc. przyznanej na rok kwoty. Ta grupa dochodów stanowi niecałe 10 procent dochodów uzyskiwanych przez miasto. Trzecią grupą dochodów są subwencje otrzymywane z budżetu państwa między innymi na utrzymanie szkół podstawowych i gimnazjów. Subwencja oświatowa wpływa z miesięcznym wyprzedzeniem, stąd w I półroczu realizacja dochodów z tego źródła jest wysoka i wynosi 61,6 proc. przyznanej na rok kwoty.

Analizując dochody w I półroczu roku, można dostrzec pewne zagrożenia, skutkujące niepełną realizacją przyjętych do budżetu kwot. Istnieją obawy, iż nie otrzymamy z Ministerstwa Finansów, w pełni dochodów z tytułu udziału w podatku dochodowym od osób fizycznych. Ministerstwo zmniejszyło w I półroczu plan dochodów o ponad 100 tys., mimo to za dwa pierwsze kwartały wpłynęło 36,9 proc. (około 4 mln zł) zmniejszonej planowanej rocznej kwoty. Ponadto przyznana dotacja na wypłatę dodatków mieszkaniowych jest niewystarczająca w stosunku do zgłaszanego przez miasto zapotrzebowania. Niedobór za I półrocze wynosi około 100 tys. zł. Jeśli ta tendencja utrzyma się, w II półroczu trzeba będzie przeznaczyć większe środki własne miasta na wypłatę dodatków mieszkaniowych, żeby uniknąć trudności z ich wypłatą.

Na wydatki w bieżącym roku przeznaczono kwotę 47.030.368 zł Na przestrzeni dwóch pierwszych kwartałów tego roku wydatkowano 22.985.109 zł, tj. 48,9 proc. rocznego planu. Najwięcej, bo prawie połowę z tej kwoty, wydatkowano na utrzymanie sześciu szkół podstawowych, dwóch gimnazjów, pięciu przedszkoli. Wydatki na opiekę społeczną stanowią 14 proc., a na inwestycje 12,5 proc. poniesionych wydatków.

Tegoroczny budżet miasta jest odbiciem sytuacji gospodarczej kraju. Wymaga, od poszczególnych dysponentów, niezwykłej dyscypliny w realizacji i podejmowania działań oszczędnościowych.

Skarbnik Miasta
Jolanta Brzóška

KORTY BĘDĄ NADAL

Miejscy radni rozpatrzyli na ostatniej sesji szereg zarzutów i protestów dotyczących planowanych zmian w planie zagospodarowania przestrzennego miasta. Protest złożyli także sympatycy tenisa ziemnego, którzy kolejny raz obawiali się o istnienie kortów przy ul. Warszawskiej. Uspokajał ich burmistrz Szulczyk, który wykazał, że w już podjętej uchwale zawarty jest zapis, iż ewentualny inwestor, który chciałby zakupić ten teren, musi zrekonstruować korty w innym, wskazanym miejscu. Udowodniano także, że budowa nowych kortów jest tańsza, niż remont starych. Burmistrz Szulczyk twierdził, że działa według zasady "nie burz niczego, dopóki nie zbudujesz czegoś nowego". Na etapie przetargu stworzone zostaną takie warunki, aby zabezpieczone zostały w pełni interesy tenisistów, którzy, choć ich stowarzyszenie jest nieformalne, traktowani są przecież jako mieszkańcy Sochaczewa. Dlatego po rozmowach Zarządu z przedstawicielami sportowców, bezzasadne są uwagi, że miasto nie dba o ich interesy. Po tych wyjaśnieniach radni postanowili utrzymać w mocy obowiązującą uchwałę o przeznaczeniu terenu przy ul. Warszawskiej pod usługi. (w)

SZKOŁY PRZED SEZONEM

Radni zapoznali się z informacją o przygotowaniu szkół i przedszkoli do nowego roku szkolnego. Wykonane zostały wszystkie planowane przedsięwzięcia. Najważniejsze z nich to remont elewacji i częściowy remont dachu Szkoły Podstawowej nr 7, naprawa spalonej przez wandalów sali Przedszkola nr 6, remont dachu w Szkole Podstawowej nr 4 i pawilonie przy ul. Niemcewicza, wymiana okien, szyb i krat w Szkole Podstawowej nr 3.

Przy okazji podkreślano wielki wkład pracy dyrektorów, nauczycieli i rodziców w prace naprawcze i konserwacyjne. Dzięki temu zostało m.in. przeniesione Przedszkole nr 7 do pomieszczeń po byłym przedszkolu wojskowym, gdzie dzieci mają nieporównywalnie lepsze warunki.

Potrzeby są oczywiście większe, ale dzielić można tylko tyle, ile się ma. Na pewno znaleźć trzeba będzie pieniądze na ciepło, salę gimnastyczną dla Gimnazjum nr 1, dokończenie prac przy SP nr 7, elewację SP nr 3. Zastanowić się także trzeba nad przyszłością pawilonu SP nr 4, który nie spełnia warunków nauczania podstawowego. wach

ZE STATUTEM
BEZ ETYKI

W związku z zmianami w ustawach dotyczących działania i pracy samorządu miasta, radni przyjęli szereg zmian w Statucie Miasta. Dotyczy to głównie zmian w zakresie podstawowych zadań miasta i Zarządu Miasta, jawności działania organów miejskich, zasad przeprowadzania miejskiego referendum, zakresu działania i odpowiedzialności Rady Miejskiej, dostępu do dokumentów i korzystania z nich, a także wykazu miejskich jednostek organizacyjnych. Co prawda, już niedługo czeka nas kolejna zmiana, gdyż po najbliższych wyborach nastąpią kolejne zmiany (m.in. zlikwidowany zostanie Zarząd Miasta, a nowo wybrany burmistrz będzie odpowiadał przed Radą jednoosobowo).

Radni nie wyrazili natomiast zgody na powołanie w Itonie Rady Komisji Etyki Radnego. Uważano, że nie można tego narzucać przyszłej radzie. Szkoda, że nie pomyślano o tym cztery lata temu. (w)

SMUTNY
KONIEC KADENCJI

Tak określono zakończenie sesji, które przebiegło pod znakiem wzajemnych pretensji i oskarżeń. Po oświadczeniu przewodniczącej Komisji Rewizyjnej dotyczącym ostatniej, niedokończonej zresztą kontroli Urzędu Miejskiego i jego placówek, wywiązała się dyskusja, którą w większości można nazwać tylko sprzeczką. Kolejne oświadczenia i głosy radnych rzeczywiście udowodniły, że, jak to zostało określone, "...dotychczas stół dzielił się na ugrupowania. Teraz dzieli się na dzielnice i kawałki miasta. Przestańcie sobie wrywać zasługi za chodniki i kable telefoniczne z ust. Jest tyle możliwości wykazania, że coś wspólnie udało się nam zrobić". Chodziło o to, że im bliżej końca kadencji, tym więcej radnych stara się zdobyć elektorat na następne wybory wykazaniem swoich zasług i osiągnięć. Kadencja, którą z różnych względów na pewno można określić jako wyjątkowo biedną, nie dawała wiele możliwości do wykazania swojej działalności inwestycyjnej. Tak więc do tego co zostało zrobione, często "przyznaje" się kilku radnych z tego samego okręgu. (w)

Straż

Szerszenie zmarzły

Pogoda zrobiła się taka, że nawet szerszenia na dwór nie wygonisz. I ma to swoje potwierdzenie w doniesieniach z sochaczewskiej straży. Tak jak wcześniej usuwanie gniazd tych owadów było głównym wakacyjnym zajęciem strażaków, tak w ubiegłym tygodniu były zaledwie dwa zgłoszenia. W czwartek 12 września usuwano szerszenie w Nowych Mostkach oraz ze stropu domu przy ul.Kochanowskiego w Sochaczewie.

Palily się lasy i samochody

Więcej się natomiast w poprzednim tygodniu, jakby na przekór, paliło. Już w niedzielę spłonął częściowo domek letniskowy w Zakrzewie, gm.Nowa Sucha. Dzień później paliła się sucha trawa w Januszewie, gm.Młodzieszyn. Dziesiątego we wtorek dwa pożary: suchej trawy przy ul.Topolowej w Sochaczewie i sterty słomy w Kawęczynie. W środę 11 września również dwa pożary: suchej trawy w Kamionie, oraz lasu w Marysinie, gdzie na powierzchni hektara paliło się zarówno poszycie jak i drzewa. Także 13 września palił się las w Pieczyskach, gm. Ilów, tam na 1/2 ha paliło się poszycie. Ponadto tego samego dnia strażacy gasili suchą trawę nad Bzurą przy ul.Wyszogrodzkiej i śmietnik w Rybnie.

Paliło się nie tylko z powodu suszy. Straż wezwana została do palącego się samochodu skoda, który obok restauracji "Pod kasztanami" w Kozłowie Biskupim prawdopodobnie został podpalony.

Uwolnili rannych

Strażacy wyjeżdżali też do kolizji drogowych. We wtorek, 10 września, ratowali pasażerów osobowego mercedesa, który zderzył się z autobusem w Karwowie. Na szczęście nie było ofiar śmiertelnych. W piątek zaś zabezpieczali wyciek paliwa z baku samochodu, który uległ kolizji w Kozuszkach.

bus

Z działek do rowu

Niektóre działki rekreacyjne w ogródkach działkowych w naszym mieście są zadbane i pielęgnowane przez swoich właścicieli. Działkowicze mają na nich kompostowniki, na których składują odpady z warzyw, resztki kwiatów, owoce, czy skoszona trawę. Ale czy wszyscy tak postępują? Spotkałem się z takimi przypadkami, że wyrwane zielsko wyrzuca się po prostu przez płot na chodnik lub ulicę. To przykre, ale cza-

sem potrafią się tak zachować osoby ogólnie znane, które w przeszłości piastowały poważne kierownicze stanowiska w mieście.

Wzdłuż ulicy Olimpijskiej biegnie rów, który odprowadza nadmiar wody, szczególnie wiosną, po roztopach. W tym roku wiosną rów ten był oczyszczony z zalegających śmieci, nie wiadomo przez kogo wyrzucanych. W poniedziałek na początku drogi Olimpijskiej przez płot

były wyrzucane odpady zieliska i traw oraz wykopywane krzaki malin. W wyczyszczonym na wiosnę rowie już są powyrzucane z okolicznych działek całe krzewy porzeczki oraz resztki kwiatów czy rosnącego na działkach zieliska. Rów jest znowu zasypywany śmieciami i na wiosnę pewnie nie będzie drożny. Wiele razy na łamach gazety zwracaliśmy uwagę na niewłaściwe zachowanie mieszkańców, którzy niejednokrotnie brudzą i śmiecą, a później sami żądają, aby miejskie ekipy porządkowe sprzątały ich śmieci na koszt innych.

J.W

Wpadka Ukraińców

Od dłuższego czasu policjanci z prewencji systematycznie oczyszczają targowicę miejską ze sprzedawanego tu podrobionego alkoholu i papierosów bez akcyzy. Mimo naszych apeli, aby nie kupować skażonych wódek, bo zdarzają się przypadki ciężkiego zatrucia wymagające leczenia w szpitalu powiatowym osób spożywających alkohol z niewiadomych źródeł, w dalszym ciągu są chętni do jego nabycia.

Ale i policjanci nie tylko dokonują kontroli na targowicy. Ostatnio razem z funkcjonariuszem Urzędu Celnego policjanci z sekcji Ruchu Drogowego zatrzymali na ulicy Warszawskiej ładę z obywatelami Ukrainy. W czasie dokonywanej kontroli wykryto w bagażniku kilkadziesiąt butelek alkoholu oraz papierosy. W osobnych opakowaniach były przygotowane etykiety, akcyzy i kapsle. Wcześniej zatrzymano obywatela Polski z województwa wielkopolskiego, u którego stwierdzono ponad 400 paczek papierosów bez akcyzy. Sprawcy nielegalnego rozprzeczania alkoholu i papierosów trafią przed oblicze sądu.

Alkoholowa brawura

O tym, że sochaczewscy młodzi kierowcy po spożyciu alkoholu jeżdżą jak wariaci nikogo nie trzeba przekonywać. Każdy z nas, mieszkańcy, spotykał się z tym wielokrotnie. W poniedziałek 9 września grupa pijanych sochaczewian jadących fiatem uno około godziny 21.00 w Zakrzewie uderzyła najpierw w szlaban, a później w słup semafora kolejowego. Mimo, że byli pod znacznym wpływem alkoholu i przy wypadku odnieśli dosyć duże obrażenia ciała, urazy głowy, a jeden miał złamany obojczyk, porzucili rozbitą jazdę i zaczęli uciekać polami. Daleko nie uciekli, policjanci przybyli na miejsce wypadku w bezpośrednim pościgu zatrzymali miłośników brawurowej jazdy. Po opatrzeniu ran nie wyrazili zgody na pozostanie w szpitalu. Właściciel rozbitego samochodu został zatrzymany w areszcie. Szkody jakie wyrządził kolei oraz jazdę po pijanemu oceni sąd. JW

Wyparował z proszkiem

W godzinach nocnych z 7/8 września z ulicy Płockiej został skradziony samochód ciężarowy MAN o numerze rejestracyjnym SNT 0894 wraz z nacząca numer rejestracyjny SKK 9664 z ładunkiem 20 ton różnych środków piorących i czyszczących. W godzinach rannych 8 września zostało dokonane zgłoszenie o kradzieży samochodu na KPP. Policjanci ustalili, że w nocy nikt nie słyszał, jak duży, ciężarowy, nie nowy samochód jest włączany, rozgrzewany i odjeżdża z pełnym ładunkiem Viziru, Bryzy, Dosi oraz innych środków czystości ustawionych na paletach. Być może gdzieś w Polsce na targowiskach miejskich pojawią się sprzedawcy okazjonalnych proszków do prania po cenach promocyjnych niższych od kosztów produkcji. Chętnych na kupno na pewno znajdą. Towar rozejdzie się błyskawicznie.

J.W.

Zarząd Gminy w Nowej Suchej

OGŁASZA

I ustny przetarg nieograniczony na nieruchomości stanowiące własność komunalną gminy położone:

1. Obręb Stary Białynin nr dz.27 o pow.0.18 ha uregulowaną w KW 7600 przy Sądzie Rejonowym Wydział Ksiąg Wieczystych w Sochaczewie. Działka zabudowana (ruiny) i zadrzewiona. Przeznaczona w planie przestrzennego zagospodarowania pod zabudowę zagrodową z dopuszczeniem zabudowy mieszkaniowej nierolniczej, usługowej oraz zakł.produkcyjnych.

Cena wywoławcza 10200 zł.
Wadium w wysokości 1000 zł.
Minimum postąpienia 200 zł.

2. Obręb Zakrzew nr dz.89/6 o pow.0.11 ha uregulowaną w KW 15915 przy Sądzie Rejonowym Wydział Ksiąg Wieczystych w Sochaczewie. Działka zabudowana komórką. Przeznaczona pod tereny usług turystyki z zielenią parkową oraz tereny zabudowy mieszkaniowej.

Cena wywoławcza nieruchomości 16900 zł.
Wadium w wysokości 1500 zł.
Minimum postąpienia 300 zł.

Przetarg odbędzie się w dniu 3 października 2002 roku o godz.12.00 w siedzibie Urzędu Gminy. Warunkiem postąpienia do przetargu jest wpłacenie wadium w Kasie Urzędu Gminy do godz.11.45 w podanych wyżej wysokościach ze wskazaniem, na które nieruchomości i okazanie Komisji dowodu wpłaty. Wpłacone wadium zostanie zaliczone na poczet nabycia przez oferenta, który przetarg wygrał zaś pozostałym uczestnikom zwrócone po zakończeniu przetargu. Wadium przepada w przypadku: nie postąpienia ponad cenę wywoławczą przez żadnego z uczestników przetargu, uchylenia się od zawarcia aktu notarialnego przez osobę, która przetarg wygrała. Zastrzega się prawo odstąpienia od przetargu bez podania przyczyn. W przetargu mogą brać udział osoby prawne, fizyczne oraz cudzoziemcy ze stosownym zezwoleniem.

Granice nabywanych nieruchomości nie będą wznawiane na koszt zbywcy a osoby biorące udział w przetargu winny się zapoznać z przedmiotem przetargu przed jego rozpoczęciem.

Za Zarząd Przewodniczący Zarządu Gminy
Czesław Chodakowski



6.09.
Ok. godz. 18.00 zgłoszono włamanie do mieszkania przy ul.Piłsudskiego.

W godzinach przedpołudniowych nieznaną sprawcą wylamał zamek w drzwiach mieszkania i zabrał telefon komórkowy i pieniądze. Łączna suma strat wynosi ponad 400 zł.

O godz.21.30 na ul.Traugutta BMW uderzyło w rowerzystę, który nagle wjechał na jezdnię. Sprawca zapłacił mandat karny.

O godz.22.30 w Teresinie na ul.XX-lecia zderzyły się opel corsa i polonez.

O tej samej godzinie na ul.Trojanowskiej vw golf najechał na fiata 126p.

O 23.20 w Antoniewie zderzyły się lublin i skoda octawia.

7.09.
Rano zgłoszono włamanie do hurtowni w Ilowie. Nieznani sprawcy obcięli skoble przy drzwiach wejściowych i z wnętrza skradli artykuły spożywcze i wyroby tytoniowe o wartości ok.600 zł.

W nocy z 6/7 września nieznaną sprawcą wybił szybę w sklepie przy ul.Pokoju.

8.09.

O godz.6.30 w Kuznocienie, na trasie K-2 vw polo zderzył się z fiatem seicento.

O godz.12.30 zgłoszono włamanie do piwnicy w bloku przy ul.600-lecia. Nieznani sprawcy skradli 2 rowery górskie o wartości ok. 400 zł.

O godz.13.55 w Łasicach, gm.Brochów, fiat cinquecento zderzył się z fiatem 125p.

O godz.18.30 w Brochowie fiat multipla najechał na hondę accord.

O godz.23.10 na ul.Trojanowskiej policjanci zatrzymali nietrzeźwego rowerzystę. Mieszkaniec gm.Kampinos miał 1,71 promila alkoholu w wydychanym powietrzu. Przy okazji okazało się, że jest poszukiwany przez policjantów z Kampinosu.

O godz.23.40 z nieustalonych przyczyn spalił się samochód skoda zaparkowany przy barze w Kozłowie Biskupim.

O 23.45 na ul.Płockiej policjanci zatrzymali dwóch nietrzeźwych rowerzystów. Mieszkańcy Katow, ze względu na dużą zawartość alkoholu w wydychanym powietrzu odpowiedzą za popełnione przestępstwo przed sądem.

9.09.
O godz.9.00 na skrzyżowaniu ulic Gawłowskiej i Batalionów Chłopskich zderzył się opel omega z fiatem 126p. Kierująca małuchem, mieszkanka Żukowa zapłaciła mandat karny.

O godz.13.00 w Paprotni ford zderzył się z ciężarowym volvo.

O godz.18.00 nieznaną sprawcą uszkodził lakier dacia wo matiza zaparkowanego na os.Victoria w ten sposób, że porysował go ostrym narzędziem.

10.09.

O godz.0.35 nieznaną sprawcą skradli obywatelowi Rosji 300 dolarów i 550 EURO, gdy ten odpoczywał w swoim tirze na parkingu w Dębsku, gm.Nowa Sucha. Ze względu na fakt, iż to kolejny przypadek takiej kradzieży w tym rejonie, informujemy, że sochaczewska policja podejmie stanowcze działania zmierzające do zniechęcenia kierowców tir-ów do zatrzymywania się na odpoczynek na parkingu w Dębsku, gdyż jego właściciel nie może, bądź nie chce zapewnić im bezpieczeństwa.

O godz.6.10 miał miejsce wypadek drogowy w Karłowie, gm.Hów. Mercedes najechał na stojący na przystanku autobus. Poważnych obrażeń ciała doznała pasażerka mercedesa, która została przewieziona do szpitala.

O 10.00 doszło do kolizji drogowej w Antoniewie. Fiat seicento zderzył się z citroenem.

O 15.20 zgłoszono włamanie do piwnicy przy ul.Zeromskiego, nieznaną sprawcą skradli rower górski o wartości ok.700 zł.

O 14.20 doszło do kolizji drogowej w Dębsku. TIR kierowany przez obywatela Białorusi zjechał do przydrożnego rowu.

O 21.00 zgłoszono włamanie do piwnicy przy ul.600-lecia, kradzież namiotu i przyborów wędkarskich o wartości ok.300 zł.

11.09.
O godz.0.05 w Kozłowie Nowym zatrzymano nietrzeźwego kierującego fiatem 126p - mieszkańiec tej miejscowości miał 1,80 promila alkoholu w wydychanym powietrzu.

O 6.50 doszło do kolizji na ul.600-lecia. Fiat 125p zderzył się ze skodą fabią.

O 11.00 zgłoszono włamanie do piwnicy przy ul.Zeromskiego, skąd skradziono 2 rowery - straty 900 zł.

O 14.40 na ul.Brukowej zatrzymano nietrzeźwego rowerzystę - 1,5 promila.

O 20.45 na ul.15 Sierpnia kolejny nietrzeźwy rowerzysta miał ponad 1,5 promila alkoholu.

O 21.25 w Topolowej dokonano kradzieży metodą na tzw. stłuczkę vw passata combi o wartości 36.000 EURO na szkodę niemieckiej firmy.

12.09.
O godz.8.30 zgłoszono włamanie do dworku przy ul.Hotelowej. Nieznani sprawcy wybili szybę w oknie balkonowym i z pomieszczeń budynku skradli: dywan, obrusy i serwis do kawy o łącznej wartości ok.1500 zł.

13.09.
O godz.2.00 na ul.Płockiej honda accord zderzyła się z oplem vectra. Sprawca kolizji zapłacił mandat karny.

Ognisko przyjmuje

Naukę gry na fortepianie, skrzypcach, gitarze i organach proponuje Społeczne Ognisko Muzyczne przy Związku Nauczycielstwa Polskiego. Cykl nauczania dla dzieci trwa 6 lat, dla młodzieży - 4 lata.

Zapisy przyjmuje i udziela dodatkowych informacji sekretariat ZNP, ul.Hanki Sawickiej 5 (tel.862-21-99) od poniedziałku do piątku.

ZS-1571

W związku ze zbliżającą się kampanią wyborczą

Zakład Komunikacji Miejskiej

podejmie rozmowy ze SZTABAMI WYBORCZYMI

na temat zamieszczania reklam, plakatów na przystankach autobusowych i w autobusach. Jednocześnie informujemy, że zamieszczanie reklam na przystankach autobusowych bez wcześniejszych uzgodnień jest zabronione.

Dyrektor ZKM
Krzysztof Sieczkowski.

ZS-1591

Zakład Komunikacji Miejskiej 96-500 Sochaczew, Al.600-lecia 90, tel.862-99-27

OGŁASZA

przetarg ustny nieograniczony na sprzedaż:

Autobus DAB "LEYLAND" nr rej.SND 7884 rok prod. 1981, cena wywoławcza - 7000 zł.

Przetarg odbędzie się w siedzibie Zakładu w dniu 3.10.2002 r. o godz.10.00.

Wadium w wysokości 10% ceny wywoławczej należy wpłacić w kasie Zakładu najpóźniej do godz.9.00 w dniu przetargu.

Ww. pojazd można oglądać w dniach 24-27.09.2002 r. w godz. od 9.00-13.00.

W razie nie dościsła do skutku pierwszego przetargu o godz.10.00, odbędzie się drugi przetarg o godz.11.00 tego samego dnia.

Zakład Komunikacji Miejskiej nie bierze odpowiedzialności za wady ukryte ww. pojazdu, oraz zastrzega sobie prawo do unieważnienia przetargu bez podania przyczyn.

Bliższych informacji udziela pan Ryszard Kamiński.

Dyrektor ZKM
Krzysztof Sieczkowski

ZS-1590

Komitet Wyborczy Wyborców "WSPÓLNA SZANSA"

utworzyli:

- * **Artur Gajda** Pełnomocnik Komitetu Wyborczego Wyborców
- * **Teresa A/Gadir** Pełnomocnik Finansowy Komitetu Wyborczego Wyborców
- * **Irena Repsz** Prezes Stowarzyszenia Osobom Potrzebującym "Przystań"
- * **Danuta Łuszcz** Przewodnicząca Stowarzyszenia Wspólnot Mieszkańczych
- * **Paweł Gralak** Członek Zarządu Unii Wolności w Sochaczewie

Naszym celem jest:

1. Dążenie do współpracy w ramach samorządów bez względu na poglądy i przekonania na rzecz i dla dobra społeczeństwa w celu skutecznego rozwoju i promocji miasta i powiatu,

2. Otwarcie się organów samorządowych na stowarzyszenia, zrzeszenia i inicjatywy mieszkańców w celu ich faktycznego wspierania,

3. Wyłonienie kandydatów na radnych spośród ludzi pracowitych, uczciwych, o szerokich horyzontach.

Program "WSPÓLNEJ SZANSY" zawiera propozycje rozwiązań problemów, z którymi borykają się poszczególne dzielnice miasta, i dotyczy różnych sfer działalności samorządu. Jako najważniejsze zadania do realizacji przez naszych radnych uznajemy:

■ w sprawach infrastruktury i rozwoju

- dążenie do integracji z gminą Sochaczew, co umożliwi stworzenie jednolitego programu rozwoju miasta i obszarów go otaczających;

- działanie na rzecz autentycznego rozwoju dzielnic leżących poza centrum (budowa kanalizacji i dróg);

- poprawę estetyki miasta, a w szczególności centrum Sochaczewa, które powinno stać się wizytówką regionu;

- racjonalne wykorzystanie budynków użyteczności publicznej;

■ w zakresie programu zapobiegania bezrobociu

- stworzenie oferty dla inwestorów, obejmującej przygotowanie terenów pod inwestycje, oraz systemu ulg podatkowych, uzależnionych od ilości tworzonych miejsc pracy;

- przygotowanie prac do wykonania w ramach robót interwencyjnych;

■ w sferze mieszkalnictwa

- systematyczne poszukiwanie i budowa mieszkań o standardzie odpowiadającym potrzebom tzw. mieszkań socjalnych;

- stworzenie mieszkaniowego funduszu remontowego, który poprzez system pożyczek wspierałby przedsięwzięcia remontowe, ratujące obecne zasoby mieszkaniowe.

ZS-1549

Placówka Oświatowa "Pilar"

ZAPRASZA NA

KURSY KOMPUTEROWE

- podstawowe (36 godz)
- dla zaawansowanych - WORD 2000 i EXCEL 2000 (40 godz)
- internetu (20 godz)

Tel. 863-36-70 lub 0-604-247-016. w godz. 8.00 - 20.00

ZS-190

Szansa dla Ciebie

Kształcimy w zawodach poszukiwanych na rynku pracy.

Zaoczne Studium Policealne dla Pracujących w Sochaczewie
Zaoczne Technikum Zawodowe dla Pracujących w Sochaczewie
i Zaoczne Technikum Samochodowe dla Dorosłych w Sochaczewie

przyjmuje zapisy na nabór IX 2002 r.,
na I semestr:

Do Studium - kierunku ekonomiczny z informatyką
Specjalność: finanse i rachunkowość
organizacja i zarządzanie przedsiębiorstwem
bankowość

- kierunku informatyczny
Nauka trwa 2 lata. Wymagane jest ukończenie szkoły średniej.

Do Technikum Zawodowego - kierunku ekonomiczny z informatyką
Specjalność: finanse i rachunkowość
organizacja i zarządzanie przedsiębiorstwem
bankowość

Do Technikum Samochodowego - kierunku mechaniczny
Specjalność: obsługa i naprawa pojazdów samochodowych
Nauka trwa 3 lata. Wymagane jest ukończenie zasadniczej szkoły zawodowej.

Do wszystkich szkół przyjmujemy bez egzaminów.
Nauka jest odpłatna - bardzo niskie opłaty miesięczne.
Szkoly posiadają znakomite wyposażenie dydaktyczne.
Zajęcia odbywają się na zasadzie zjazdów co dwa tygodnie, w soboty i niedziele od godz. 9.00.

Podania składa się na druku szkolnym, do którego należy załączyć życiorys, świadectwo ukończenia stosownej szkoły i dwa zdjęcia.

Pobierane jest wpisowe.
Podania przyjmujemy i informacji udzielamy w dni robocze w:
- Ośrodku Kształcenia Zawodowego w Sochaczewie, ul. Warszawska 35, tel. 862-34-73, w godz. 7.00-17.00

- Siedzibie Szkoły w Sochaczewie, ul.H.Sawickiej 5, tel. 0-46 862-24-61 (Szkoła Podstawowa nr 3) w godz. 8.00-16.00.

Wszystkie szkoły posiadają uprawnienia szkół publicznych. Osoby przyjezdne mogą korzystać z internetu ZSR Sochaczew lub prywatnych noclegowni.

ZS-1623

Biuro Ogłoszeń

"Ziemi Sochaczewskiej"

Tel. (0-46) 86-223-55

e-mail: z_soch@poczta.onet.pl

Radni odpowiadają

Teraz gaz!

Dzisiaj naszym gościem jest **Franciszek Adam Niewiadomski**, radny I i III kadencji. Do II kadencji nie startował, aktualnie członek Zarządu Miasta. Nie był nigdy w żadnej partii politycznej.

Znamy się tyle lat, że nie będziemy chyba oszukiwać czytelników "panowaniem". Co jako radny zdołałeś spełnić ze swoich przedwyborczych obietnic, a co się nie udało?

- Swoje obietnice wyborcze prawie spełniłem, bo występowałem głównie za budową obwodnicy, basenu miejskiego, chciałem również doprowadzić do wykupu gruntów pod przyszłe inwestycje, o czym mówiłem m. in. w radiu FAMA, którego jestem pracownikiem. Po 20 latach przepychanek myślę, że obwodnica będzie realizowana, mimo jeszcze trwających protestów niektórych mieszkańców. Jej pierwszy odcinek oddano do użytku, a trwają prace przy następnych. Basen został wybudowany i oddany do użytku w rekordowym czasie jednego roku i jest to - uważam - chluba Sochaczewa. Centrum sportu i rekreacji, w którym, jeśli ktoś chce (mam tu na myśli przede wszystkim młodzież), może mile spędzić czas. Nie tylko na pływalni i zabawie w wodzie z rwącą rzeką, biczami, zjeżdżając rurami czy w jakuzzi, ale pijąc kawę w kawiarni, poprawiając swoją kondycję w fitness klubie, grając w kręgle czy pocąc się i zrzucając nadwagę w saunie.

Z braku pieniędzy nie udało się wykupić i uzbroić gruntów pod przyszłe inwestycje, co nie znaczy, że takich gruntów Sochaczew nie ma, ale nie w takim zakresie, jakbym sobie życzył.

- Chciałbym, żebyś odniósł się do zarzutu, że nie bierasz głosu na sesjach Rady Miasta.

- Po pierwsze, jestem konkretnym człowiekiem i staram się decyzyjnie podejmować szybko, ale nie pochopnie. Wynika to chyba z mojego znaku zodiaku (Waga), więc każdy problem rozważam na wszystkie strony, wypytuję, radzę się, ale decyzję podejmuję konkretną bez owijania w "bawełnę" czy zakamuflowanych politycznie tzw. "gierek". Dziś całym naszym życiem rządzi polityka, która swym zasięgiem nie obejmuje całego kraju czy miasta, ale tylko swój elektorat i to jest nasze



ANDRZEJ WACH

nieszczęście, bo robi się tylko dla swoich, a reszta?

Odpowiadając na pytanie, jeśli ktoś chce (mam tu na myśli przede wszystkim młodzież), może mile spędzić czas. Nie tylko na pływalni i zabawie w wodzie z rwącą rzeką, biczami, zjeżdżając rurami czy w jakuzzi, ale pijąc kawę w kawiarni, poprawiając swoją kondycję w fitness klubie, grając w kręgle czy pocąc się i zrzucając nadwagę w saunie.

- Czy będziesz startował w tegorocznych wyborach samorządowych na radnego, a może burmistrza?

- Jeżeli będzie taka wola ludzi, którzy moją kandydaturę zdecydowali się poprzeć, to wyrażę zgodę na kandydowanie na te funkcje. Zdobyłem pewne doświadczenie będąc 4 lata w Zarządzie, jestem rodowitym sochaczewianinem, który zna to miasto, każdy jego zakamarek

i potrzeby jego mieszkańców wyjątkowo dobrze. Nieważne kto rządzi, byleby rządził tylko uczciwie i w społecznym interesie, bacznie słuchając tego społeczeństwa.

- Jeżeli wygrasz, jakie zadania stawiasz przed sobą?

- W Sochaczewie jest jeszcze dużo do zrobienia, jak i zresztą w całym kraju. W tej kadencji, a jest to proces dzięki budowie obwodnicy rozpoczęty, chciałbym zmniejszyć bezrobocie, czyli sprowadzić inwestora, który zapewni miejsca pracy. Mamy jeszcze tereny niezagospodarowane, które czekają na użytkownika. Trwające bezrobocie, w aspekcie społecznym, jest dla miasta bardzo niebezpieczne. Uciekają od nas ludzie młodzi, wykształceni, nie widząc tu perspektyw na dalsze życie. Stajemy się "noclegownią" Warszawy i jako miasto będziemy bardzo szybko miastem emerytów i rencistów. A siłą napędową każdej społeczności, w tym i naszej, jest młodość.

Kolejna sprawa, to likwidacja dróg leśnych w mieście, a co za tym idzie założenie kanalizacji i całej infrastruktury z tym związanej oraz doprowadzenie gazu do Sochaczewa. Gaz zmniejszy nam koszty ucieplenia, bo w każdej chwili możemy nasze obecnie modernizowane kotłownie olejowe przestawić na gaz. Chciałbym również poprawić warunki nauki dzieci niektórych szkół sochaczewskich. Zrobiono w tym względzie w ostatnim czasie bardzo dużo, ale szkoły zgłaszają swoje następne potrzeby, myślę, że uzasadnione. Jeśli nie zadamy o to, by nasze dzieci uczyły się w nowoczesnych, dobrze wyposażonych szkołach, nie zapewnimy młodzieży miejsc pracy, możliwości zdobycia mieszkania to wszystkie nasze działania będą bezcelowe. Marzy mi się zagospodarowanie turystyczno-handlowo-parkingowe podzamcza oraz brzegów Bzury, żeby nie tylko ludzie z Sochaczewa mogli nad nią wypocząć.

- Skąd wziąć na to pieniądze?

- Poprzez inwestycje na naszych terenach. Ale żeby je zrealizować, powinna być wspólna zgoda miasta, powiatu na te zamierzenia, a nie kłótnie i wzajemne animozje, często prywatne, nie mające nic wspólnego z dobrem tego regionu. Wszyscy, wszystkie opcje polityczne, powinny wyciągnąć rękę do zgody w imię interesu ogólnego, a wtedy każdy projekt będzie można zrealizować przy pomocy ludzi, którzy się z Sochaczewem identyfikują.

Z Franciszkiem Niewiadomskim rozmawiał

Andrzej Wach.

DDPS

pożegnał lato

Konkursami, zabawą tańeczną i obfitym poczęstunkiem pensjonariusze Dniennego Domu Pomocy Społecznej na Zamkowej we wtorek 10 września pożegnali lato. Do wspólnej zabawy zaprosili członków Klubu seniora z parafii w Trojanowie z ks. proboszczem Antonim Jaszczółtem na czele. Wiele śmiechu było przy karmieniu kisielcem z zawiązanymi oczami czy w czasie słalomu z surowym jajkiem na twardo.

Jak zwykle do tańca przystąpiła kapela w składzie Jan Majewski i Paweł Dańkiewicz, a pensjonariusze chętnie wykorzystywali okazję do tańca. Dzięki pomocy sponsorów dla wszystkich uczestników imprezy przygotowano smaczny poczęstunek. Był więc bigos, kiełbasa i kaszanka z grilla, a na deser ciasto, słodycze i jogurty. Dlatego też kierownik DDPS Teresa Jasińska, gorąco dziękuje darczyńcom: pp. Kłószewskim - Zakład Przetwórstwa Mięsnego w Kuznocieniu, pp. Wodzyńskim z hurtowni "Transhurt", firmie "Bakoma", cukierni p. Jeznacha, hurtowni "Jutex".

(sos)

Zabawa i teatr

Od 21 września 2002 r. rozpoczynają się zajęcia sekcji teatralnej w MOK przy ul. Żeromskiego 8.

Wszystkich chętnych zapraszamy na zebranie organizacyjne, które odbędzie się w piątek 20 września o godz. 17.00. Najmłodsze dzieci proszone są o przyjsięcie z rodzicami.

Sekcja teatralna podzielona jest na trzy grupy wiekowe: dziecięcą, gimnazjalną i młodzieżową.

W tym roku szkolnym spotkania będą wzbogacone również o zajęcia teoretyczne (wiedza o teatrze). Dodatkowo, jak co roku, będą organizowane wyjazdy do teatrów, a sami mali aktorzy, którzy się zgłoszą, będą mogli zapoznać się ze sceną - grając w różnych przedstawieniach.

Serdecznie zapraszamy wszystkich chętnych.

Dumny Chopin

Od kilku tygodni wjeżdżających do Chodakowa od strony Sochaczewa wita przepiękny widok nowego frontonu Szkoły Podstawowej nr 7. 78-letni budynek doczekał się w minionie wakacje generalnego remontu. Na razie wykonano co prawda tylko środkową, najstarszą część szkoły, ale efekt i tak jest imponujący.

W ramach remontu, który kosztował miasto ok.250 tysięcy złotych, wymieniono dach, okna, wykonano nową elewację krużganka, który jeszcze do niedawna straszyl swoim wyglądem.

Historia remontu SP7 to sprawa ciągnąca się od wielu lat, zabiegali o niego już poprzedni dyrektorzy - mówi obecna dyrektor szkoły Teresa Lutyńska. - Nam udało się go wreszcie przeprowadzić.

Szkole pomógł fakt, że pokrycie dachowe zawierało szkodliwy azbest, eliminowany ostatnio z budownictwa z racji rakotwórczego działania. SP7 otrzymała nawet nakaz Sanepidu do wymiany dachu i przeprowadzenia remontu. Azbest znajduje się jeszcze w pozostałej, niewymienionej części da-



JOLANTA SOSNOWSKA

chu. W wielu miejscach strop przecieka, co w porze deszczów niszczy sale lekcyjne. Do remontu nadają się też kominy kuchenne, instalacje wewnątrz budynku oraz jedna z sal, którą wyłączono z użytkowania. Teresa Lutyńska cieszy się jednak tym, co dotychczas zrobiono, przypomina też, że wymieniono okna w niemal całej szkole. Pracownicy i rodzice włączyli się w tegoroczny remont, to dzięki nim pomalowano 7 sal lekcyjnych.

Dyrektor SP7 docenia zabiegi Zarządu i Rady Miasta, że zauważyły wreszcie potrzebę remontu. Docenia też starania senator Jolanty Popiołek w uzyskanie z MEN refundacji kosztów remontu, co pozwoliłoby choć częściowo wykonać prace w reszcie budynku.

Teresa Lutyńska podkreśliła też perfekcyjną realizację robót przez wykonawcę. Jako anegdotę opowiada zwierzenia jednego z robotników, który twierdził, że specjalnie przykładał się do tej pracy, bo sam uczył się w "7".

Z nowego wizerunku podstawówki dumni są wszyscy chodakowianie, dla których ten remont to zwyczajnie nowego w ich zaniebanej dzielnicy. Teraz i popiersie Chopina zdobiące fronton szkoły znalazło właściwą oprawę. I sam patron szkoły jakby dumniejsze spogląda z cokołu.

Jolanta Sosnowska

Komitet Wyborczy "PRACA i UCZCIWOŚĆ"

Budują przyszłość Teresina

Artykuł o powstaniu Komitetu Wyborczego "PRACA i UCZCIWOŚĆ" w Teresinie spotkał się z ogromnym zainteresowaniem mieszkańców całej ziemi sochaczewskiej. Nie każdemu udało się kupić ostatnie wydanie naszej gazety. Dlatego poszerzamy informację o komitecie, jego programie i tworzących go osobach.

Jednocześnie jego założyciele dziękują wszystkim, którzy z sympatią przyjęli wiadomość o kandydatach na władarzy gminy Teresin. Pozostałych będą przekonywać do siebie w najbliższym czasie.

Jak już pisaliśmy w poprzednim numerze naszej gazety w dniu 8 września 2002 roku, w Ośrodku Formacyjnym Rycerstwa Niepokalanego w Niepokalanowie-Lasku odbyła się Konwencja Wyborcza Komitetu "PRACA i UCZCIWOŚĆ". Poprowadziła ją Msza święta w intencji komitetu odprawiona przez prowincjała Ojców Franciszkanów o. Grzegorza Bartosika.

Po Eucharystii, pierwsze oficjalne spotkanie Komitetu Wyborczego "PRACA i UCZCIWOŚĆ" rozpoczęto od odśpiewania Hymnu Narodowego. Prowadzący zebranie Dariusz Sitarski poinformował, że 4 września br. powstał w Teresinie Komitet Wyborczy "PRACA i UCZCIWOŚĆ", którego pełnomocnikiem jest Halina Zielska, a członkami: Anna Karwaszewska, Beata Piekutowska, Andrzej Bartosik, Tadeusz Olechowski i Szymon Ziółkowski.

Geneza powstania komitetu

Andrzej Bartosik w przemówieniu poinformował zebranych o historii i genezie powstania komitetu.

"Bardzo często i w wielu miejscach, podczas rozmów na temat oceny sytuacji społecznej w naszym kraju, w gminie, można usłyszeć głosy pełne żalu i zniechęcenia. Oczywiście winą za taki stan rzeczy obarczamy rządzących, polityków. Ale kiedy nadarza się okazja, aby w sposób demokratyczny, poprzez zaangażowanie się i udział w wyborach zmienić to, mówimy najczęściej, że uprawianie polityki to nie dla nas -



Kandydat na wójta, Szymon Ziółkowski

niech zajmą się tym inni ludzie. No i widać gołym okiem jak się zajmują...

Ten krótki, może nieco lapidarny wstęp miał uzmysłowić nam tu obecnym, że od naszej postawy, aktywności i pracy na rzecz poprawy dzisiejszej rzeczywistości naprawdę wiele zależy. Dzisiejsze czasy wcale nie są trudniejsze od czasów wielkich wojen, zaraz, czy katalizmów. Żyjemy w czasach na jakie sobie zapracowaliśmy. To człowiek żyjący w danym miejscu i czasie swoją postawą i działaniem decyduje o wyglądzie otaczającego go świata. To my, żyjący dzisiaj w Polsce, w gminie Teresin kształtujemy swoje otoczenie i budujemy przyszłość dla następnych pokoleń.

Ci, którzy mają w tym zakresie doświadczenie wiedzą doskonale, że nie jest to proste i łatwe.

Wiedzą o tym członkowie Klubu Radnych Teresińskiego Forum Samorządowego obecnej kadencji rady gminy w Te-

resinie, którzy jako jedyni konsekwentnie przez cztery lata, praktycznie we trzech, stawiali w radzie opór i sprzeciw wobec łamania prawa, niegospodarności i nieliczenia się z głosem mieszkańców przez obecną władzę w gminie Teresin.

Wiedzą o tym członkowie Stowarzyszenia Teresińskiego Forum Społeczno-Kulturalnego oraz pracownicy i redaktorzy miesięcznika "Życie Teresina", którzy w sposób bezinteresowny, rezygnując z korzyści materialnych i narażając się na ciągłe ataki ze strony obecnej władzy poprzez informowanie i działalność społeczno-kulturalną wytrwale stali na straży poszanowania zasad moralnych i społecznych w naszej gminie.

Wiedzą o tym mieszkańcy wsi Topołów, którzy chcąc zadbać o swoje zdrowie i życie przez kilka lat zmagali się z arogancją i bezduszością zdecydowanej większości radnych i wójta gminy Teresin. We wszystkich tych grupach dzia-

łali, pracowali i pracują nadal wspaniali, uczciwi ludzie.

Te złe doświadczenia ostatnich czterech lat w naszej gminie wyzwoliły w nas pokłady obywatelskiej energii w celu naprawy naszej gminnej rzeczywistości.

Stają przed Wami kandydaci na radnych, kandydat na wójta - ludzie, którzy przez działalność w tych grupach sprawdzili się, udowodnili, że można na nich liczyć, że dobro wspólne, dobro wszystkich mieszkańców naszej gminy jest dla nich najważniejsze.

Liderem naszej grupy jest kandydat na wójta - Szymon Ziółkowski, sołtys ze wsi Topołów, człowiek dla którego nie ma sytuacji bez wyjścia, człowiek odpowiedzialny i pracowity, bardzo dobry kolega. To m.in. jego usilne starania sprawiły, że mamy dzisiaj pełną listę kandydatów na radnych. Zdaniem naszego komitetu Szymon Ziółkowski jest najlepszym kandydatem na wójta w naszej gminie. Nie mamy co do tego żadnych wątpliwości, jak również i co do tego, że wszystkie osoby z naszego komitetu są właściwymi kandydatami do sprawowania odpowiedzialnych funkcji po zakończonych sukcesem wyborach.

Wszystkim kandydatom serdecznie dziękujemy za podjęcie tak trudnej i ważnej decyzji, za chęć uczestniczenia w naprawie naszej gminnej rzeczywistości oraz za gotowość pracy na rzecz budowy i rozwoju naszej gminy. Nie będziemy sami. Wszyscy razem pracujemy na sukces w nadchodzących wyborach i razem korzystamy z owoców naszej wspólnej pracy".

Zdaniem przyszłego wójta...

Nikogo nie trzeba przekonywać, jak ważną rolę w gminie pełnić będzie wybrany w wyborach powszechnych wójt. Dlatego warto dowiedzieć się, co ma do powiedzenia kandydat numer jeden tegorocznych wyborów w Teresinie - Szymon Ziółkowski.

"Ja sam do końca nie wiem, skąd mi się wzięła ta śmiałość, aby obstawiać przy tym, że mam być kandydatem na wójta. Ale com się chciał cofnąć, to mnie coś jakby za kark brało i jakby mówiło, żeby na wszelkie niepewności oczy zamknąć i nie rezygnować z tego, co czynię. I mam takie przekonanie,

że także Państwa coś dręczy, z czym trudno żyć i co nam wszystkim nie wyjdzie na dobre, jeśli tych wyborów po prostu nie wygramy.

W nurt życia społecznego gminy Teresin włączyłem się, gdy ludzie o "spieniężonych umysłach" postanowili zasypać śmieciami wieś, w której mieszkam. Okazało się, że te śmieci zasypały także prawdę i odpowiedzialność, spokój ludzi i szacunek na jaki zasługują oni ze strony pełniących władzę. W tym stanie trwamy do dnia dzisiejszego i wydaje się, że zmiana nastąpić może jedynie poprzez udział w zbliżających się wyborach samorządowych.

Do tych wyborów przystępujemy z nadziejami płynącymi z doświadczeń przeprowadzonego w styczniu br. referendum w naszej gminie. To wtedy poznaliśmy, że nie jesteśmy bezsilni, że jednocząc umysły, doświadczenia, pracę i zapał potrafimy zmieniać najbardziej ponurą rzeczywistość. Wybory dają nam dziś szansę nie tylko na obronę, ale również dają możliwość poukładania spraw według naszych wyobrażeń. Do urzeczywistnienia tych idei wybraliśmy 15 kandydatów na radnych i kandydata na wójta.

Historia ich życia jest dowodem na to, że przez uczciwą pracę można osiągnąć szczęście osobiste, niezależność od kuszących i natarczywych wpływów otoczenia. Ich osobiste zaangażowanie, odwaga, uczciwość i odpowiedzialność będą gwarancją na tworzenie nowych, coraz lepszych ustaw regulujących życie mieszkańców gminy Teresin. Oni będą stać na straży społecznych funduszy, które muszą powracać do wszystkich miejscowości naszej gminy. Tylko wraz z pieniędzmi może dotrzeć do mieszkańców realna władza, którą sprawować będą pod przewodnictwem i z odpowiedzialnością swoich sołtysów i radnych.

Będziemy rozważnie i po gospodarsku inwestować. Nie można tego czynić tylko po to, aby dostać się do pierwszej set-

ki samorządów pod względem ilości wydanych pieniędzy, często pochodzących z ogromnych kredytów. Każda inwestycja powinna służyć mieszkańcom gminy, powinna być ekonomicznie uzasadniona i oszczędnie wykonana.

Przetargi gminne będą miały charakter jawny, powszechny i nieograniczony, a aneksy do umów nie będą determinowały ich treści. Podmioty gospodarcze traktować będziemy równo, i według jednolitych i jasnych kryteriów.

Zmienimy politykę medialną, która obok dysponowania środkami finansowymi jest drugim najważniejszym narzędziem sprawowania władzy. Informator gminny, stojąc otworem dla każdego mieszkańca powinien promować inicjatywę mieszkańców. Propaganda musi być zastąpiona rzetelną i odpowiedzialną informacją, która będzie demaskować błędy, pobudzać i zachęcać do uczciwej pracy.

Praca i uczciwość, respekt i przezorność w gospodarowaniu pieniędzmi oraz kontakt z mieszkańcami pozwolą na skuteczną organizację życia gminy.

Szczegółowy plan naszych zamierzeń przedstawimy w ciągu najbliższego miesiąca. Będziemy go omawiać i propagować w trakcie trwania kampanii wyborczej.

Zachęcamy wszystkich państwa do udziału w naszych staraniach o uzyskanie mandatu i powszechnego poparcia mieszkańców gminy Teresin.

Praca i uczciwość niech będzie wyzwaniem i przestrogą dla lokalnych komitetów wyborczych, kierowanych przez jednostki, które nie mogą wyrwać się z minionych podziałów i zależności.

Praca i uczciwość niech będzie kryterium promowania i oceny tych, którym powierzamy nasze sprawy.

Błogosław Panie nam na pracę i uczciwy znojny trud..."
Zbigniew Bonalski

Tełst sponsorowany

Kandydaci na radnych...

Komitet Wyborczy "PRACA i UCZCIWOŚĆ" ma już swoich 15 kandydatów we wszystkich okręgach wyborczych gminy Teresin. A oto ich nazwiska:

- 1. Halina Zielska** - okręg wyborczy nr 1: Granice
- 2. Andrzej Bartosik** - okręg wyborczy nr 2: Teresin
- 3. Renata Ćwiklińska** - okręg wyborczy nr 2: Teresin
- 4. Zenon Dobaczewski** - okręg wyborczy nr 2: Teresin
- 5. Ireneusz Majcher** - okręg wyborczy nr 2: Teresin
- 6. Anna Karwaszewska** - okręg wyborczy nr 3: Paprotnia
- 7. Tadeusz Olechowski** - okręg wyborczy nr 3: Paprotnia
- 8. Ryszard Kacprzak** - okręg wyborczy nr 4: Maszna, Nowe Gnatowice, Nowe Paski, Stare Paski
- 9. Irena Jandzińska** - okręg wyborczy nr 5: Izbiska, Pawłowice, Seroki Wieś
- 10. Mirosław Walczak** - okręg wyborczy nr 6: Lisice, Ludwików, Seroki Parcel
- 11. Maria Kalisiak** - okręg wyborczy nr 7: Elżbietów, Szymanów
- 12. Małgorzata Kapłon** - okręg wyborczy nr 7: Elżbietów, Szymanów
- 13. Tadeusz Pałuba** - okręg wyborczy nr 8: Maurycew, Mikołajew, Pawłówek, Skotniki, Skrzelew, Strugi
- 14. Krzysztof Piskorz** - okręg wyborczy nr 9: Budki Piaseckie, Dębówka - Kawęczyn, Witoldów
- 15. Szymon Ziółkowski** - okręg wyborczy nr 10: Gaj, Nowa Piasecznica, Teresin Gaj, Topołów



Kandydaci na radnych Komitetu Wyborczego "PRACA i UCZCIWOŚĆ"

NIE JESTEM SKAZONY WŁADZĄ

Jan Pachowiak jest absolwentem Akademii Ekonomicznej w Poznaniu. Po stażu asystenckim w swojej uczelni cały czas pracuje na stanowiskach kierowniczych. Ostatnie 30 lat pracy zawodowej to praca w spółdzielczości, w tym 29 lat w Gminnej Spółdzielni "Samopomoc Chłopska" Sochaczew jako prezes Zarządu. Z Janem Pachowiakiem rozmawia Andrzej Wach.



ANDRZEJ WACH

- Co dało Panu te 29 lat na stanowisku prezesa ?

- Praca w spółdzielczości to praca z samorządem spółdzielczym, wcale niełatwa. Przecież samorząd taki składa się z reprezentantów miasta i okolicznych wsi, wywodzących się z różnych opcji politycznych, prezentujących szeroką gamę poglądów na działalność społeczną i gospodarczą. A jednak przez te trzydzieści lat nie było konfliktów między prezesem a samorządem.

- Bo był to okres rozwoju, a przecież spółdzielnia istnieje od 1945 roku.

- Początkowo była to Gminna Spółdzielnia "SCH" Chodaków, a od 1973 r. Sochaczew. Czwierćwiecze w dziejach Spółdzielni - lata 1974 - 1999 to okres ciąglego inwestowania. Powstał wówczas m.in. pawilon handlowy o powierzchni 400 m² w centrum miasta, obiekty handlowe obsługujące rolników przy ul. Kochanowskiego, Spółdzielczy Dom Handlowy "MERCURY" oraz sieć sklepów wiejskich. Zlikwidowano w tym czasie obiekty stare, zrezygnowano z handlu w obiektach dzierżawionych. W okresie transformacji ustrojowej lat 90. spółdzielnia weszła z własnymi obiektami na własnych działkach - jest to fundament działalności w obecnych czasach. Był to nie tylko dobry okres w gospodarce Spółdzielni, ale również okres sukcesów w działalności społeczno - wychowawczej na rzecz środowiska, czego potwierdzeniem są nie tylko laury w spółdzielczych konkursach, ale znacząca pomoc szkołom i jednostkom straży pożarnej, zarówno w inwestycjach, jak również w bieżącej działalności, np. w organizowaniu imprez sportowych i kulturalno - oświatowych dla młodzieży wiejskiej.

- Były to sukcesy dostrzeżone przez innych.

- Potwierdzeniem długotrwałego korzystnego trendu w działalności Spółdzielni w granicach byłego województwa skierniewickiego było coroczne zdobywanie miejsc w pierwszej trójce we współzawodnictwie o tytuł "Mistrz Gospodarności i Kultury". Kolejne trzy zwycięstwa w ostatnich latach istnienia województwa pozwoliły na pozostanie mistrzowskiego tytułu i pucharu przechodniego na stałe w Sochaczewie. Za wybitne osiągnięcia w rozwoju społeczno - gospodarczym województwa spółdzielnia otrzymała w roku 1988 Odznakę "Za zasługi dla województwa skierniewickiego", a w roku 1998 Krajowa Rada Spółdzielcza nadała Spółdzielni Odznakę "Za zasługi dla Spółdzielczości".

Od roku 1996 w organizowanym przez władze miejskie konkursie wśród mieszkańców Sochaczewa na najlepszy w kategorii sklepów przemysłowych tytuł najlepszego - przez 5 lat trwania konkursu - otrzymywał Spółdzielczy Dom Handlowy "MERCURY", w kategorii sklepów spożywczych dwukrotnie zwyciężył sklep "Plasterek".

- To wszystko historia. Tyle gminnych spółdzielni już nie istnieje, a Wy nadal prowadzicie swoją działalność, i jak widać, wcale nie myślicie o upadłości. Jak w tych niełatwych czasach dajecie sobie dziś radę ?

- Aktualna sytuacja społeczno - gospodarcza kraju jest bardzo trudna dla firm handlowych, szczególnie działających na wsi i w małych miastach. Dlatego naszą szansą było żyć z klientami miasta. Nam się udało. Wtedy, kiedy towaru brakowało, "Merkury" był najpopularniejszą placówką handlową w mieście i okolicy. W ostatnich latach na modernizację i nowe urządzenia do szych placówek spółdzielnia wydała ponad 1 mln złotych.

Po doświadczeniach minionego roku w roku 2003 planujemy instalowanie klimatyzacji w sklepach spożywczych, a w niedługim czasie przyłączymy się także do miejskiego, ekologicznego ogrzewania.

Gminna Spółdzielnia "SCH" w ostatnich latach wypłaciła swoim najstarszym członkom prawie 400 tysięcy złotych udziałów wraz z ich waloryzacją. Teraz spółdzielnia liczy prawie 300 członków. Aktualna oferta handlowa spółdzielni to towary o wartości ponad 1,2 mln zł. Wielką trudność stanowi na dziś dla większości firm zatary płatnicze, u nas nie ma tych problemów, a nasza działalność w roku bieżącym zamknie się zyskiem. Ponad 50 pracowników Spółdzielni ma pewność pracy na jutro, choć ich aktualne zarobki są skromne - relatywne do dzisiejszej sytuacji handlu, nie przekraczają już średniej krajowej, jak było to przed kilku laty.

- Trzeba się było jednak pozbyć części majątku.

- Każdy dobry gospodarz wie, co mu przynosi zysk, a co go ciągnie w dół. W takiej firmie, jak spółdzielnia, którą tworzą członkowie, niektórą działalność, która nie rokowała na przyszłość zysku, spółdzielnia przekazała do prowadzenia na własny rachunek przez jej członków, albo sprzedała stare obiekty, które na dzisiaj nie rokowały osiągnięć. Trudno jest dziś prowadzić sklep gminnej spółdzielni w miejscowości, gdzie jest dwadzieścia gospodarstw. Z tego firma nie wyżyje, a członek, który to prowadzi, da sobie radę i osiągnie dochód. Na utrzymanie tego pod szyldem spółdzielni pieniędzy byłoby za mało.

- Co sądzi Pan o supermarketach ?

- Spółdzielni, jak i prywatnym handlowcom wielkie zagrożenie stwarzają zachodnie sieci handlowe, ale to już temat

we "SAMOPOMOC" S.A., w którym przez trzy kadencje pełniłem funkcję przewodniczącego Rady Nadzorczej. Towarzystwo Ubezpieczeniowe "SAMOPOMOC" S.A. w latach 90. należało do pierwszej szóstki firm ubezpieczeniowych w Polsce, a jego akcjonariuszami oprócz założycieli - gminnych spółdzielni "SCH" - były m.in.: Totalizator Sportowy, PFRON, POLCOOP i banki.

- Jest Pan chyba pierwszym kandydatem na burmistrza Sochaczewa, który oficjalnie ukazał się na ulotkach koalicji SLD - UP.

- Jest to wielkie sito z bardzo małymi dziurkami, przez które trudno przejść. Ale wybór taki daje nie tylko zaszczyt i satysfakcję, daje przede wszystkim inne spojrzenie na zarządzanie tym organizmem, którym jest miasto. Na pewno nie startowałbym w wyborach, gdyby wybierała Rada Miejska, a nie bezpośrednio mieszkańcy. Uważam to za wielkie życiowe wyzwanie, które może się udać. Jeżeli się nie uda, nie będzie tragedii, tym bardziej, że nigdy dotychczas nie zajmowałem się polityką i nie jestem "skazony" władzą. Ja naprawdę nie wymarzyłem sobie bycia burmistrzem w tym mieście. Natomiast nie byłbym poważny, gdybym oferty otrzymanej od tych ugrupowań nie uszanował i nie przyjął. Dziesięciolecie pracy w spółdzielni to także przecież praca w obsłudze mieszkańców, pod ciągłą presją publicznej oceny. To pomogło nam w stworzeniu dobrego zespołu pracowniczego.

- Nie żał Panu zostawić GS ?

- Jedną z podstaw mojej decyzji jest fakt, że w spółdzielni jest taka kadra, która potrafi teraz bez mnie doskonale tę firmę prowadzić. Jestem pewny, że będę miał gdzie i do kogo po czterech latach wrócić.

- Co dla Pana jest najważniejsze w życiu ?

- Oprócz rodziny - zdrowie i przychylność ludzi.

- To może jeszcze dwa słowa o rodzinie.

- Moja żona Alicja jest bankowcem, absolwentem Akademii Ekonomicznej, podobnie córka Edyta. Syn Jarosław ukończył Polsko - Japońską Wyższą Szkołę Technik Komputerowych. Mam także dwóch wnuków i to jest największym powodem mojej dumy i radości.

- Dziękuję za rozmowę.

Do kina z biblioteką

Gminna Biblioteka Publiczna w Rybnie organizuje wyjazd do Warszawy, do kina "Silver Screen" na projekcję filmu "PIANISTA" w reż. Romana Polańskiego w dniu 28.09.2002 r.

Zapisy przyjmowane są w Bibliotece w godz. 8.00 - 18.00, w piątek 8.00 - 20.00.

Dyrektor Biblioteki, Ewa Bojarowska, serdecznie zaprasza wszystkich chętnych kinomanów.

Zaprosili nas

* Przewodniczący Komitetu Organizacyjnego Targów, Kazimierz Kowalski, Prezes PZH, Marek Stopczyk oraz Dyrektor Biura Targów, Dariusz Krupa na X Jubileuszowe Międzynarodowe Targi HOTEL MARKET 2002.

* Stowarzyszenie Kasy Wzajemnej Pomocy i Współpracy "Mazowsze" oraz Fundacja dla Warszawy Instytut Badań i Rozwoju na Regionalną Konferencję KLUBÓW INTERNETOWYCH "POLSKA - EUROPA - POLONIA" na temat: "Czy społeczeństwo Informatyczne pobudzi inicjatyw lokalne?"

* Rektor i Dyrektor Generalny Wyższej Szkoły Zarządzania i Marketingu w Sochaczewie na inaugurację roku akademickiego 2002/2003, która nastąpi 21 września o godz. 11.00 w Auli przy ul. 15 Sierpnia (obok Gmachu Uczelni), a poprzedzi ją o 9.30 Msza Święta koncelebrowana w intencji absolwentów, studentów, wykładowców i pracowników Uczelni w Kościele Matki Bożej Nieustającej Pomocy w Sochaczewie (ul. 15 Sierpnia).

* Miejski Ośrodek Kultury w Sochaczewie i Towarzystwo Śpiewacze Ziemi Sochaczewskiej na II Wrześniowe Spotkania z Pieśnią Chóralną im. Walk nad Bzurą "Pamięć - Wdzięczność - Nadzieja", które odbędą się 29 września o godz. 17.00 w MOK-u przy ul. Chopina 101.

pab

II Wrześniowe Spotkania z Pieśnią Chóralną

Patriotycznie w MOK-u

Po raz drugi uczestniczyć będziemy mogli w Wrześniowych Spotkaniach z Pieśnią Chóralną im. Bohaterów Walk nad Bzurą. Ich organizatorami są Miejski Ośrodek Kultury w Sochaczewie oraz Towarzystwo Śpiewacze Ziemi Sochaczewskiej. Spotkania pod hasłem "Pamięć - Wdzięczność - Nadzieja" odbędą się 29 września o godz. 17.00 w MOK-u przy ul. Chopina 101 pod patronatem Przewodniczącego Rady Miejskiej.

Głównym ich celem jest uczczenie pamięci Bohaterów Walk nad Bzurą z września 1939 roku. Uczestniczyć w nich będą chóry amatorskie, które zaprezentują swoje osiągnięcia. W tym roku będą to:

Towarzystwo Śpiewacze "Echo" z Żyrardowa,

Towarzystwo Śpiewacze "Lira" z Żyrardowa, Chór Miejski "Cantus Cordis" z Wołomina, Chór Nauczycielski "Vivace" z Sochaczewa,

Chór Towarzystwa Śpiewaczego Ziemi Sochaczewskiej.

Uroczystość uświetni występujący poza konkursem Chór Państwowej Szkoły Muzycznej w Sochaczewie.

Chóry w programie konkursowym przedstawią co najmniej trzy dowolnie wybrane pieśni patriotyczne, w tym minimum jeden utwór wykonany a capella, a łączny czas występu nie powinien przekroczyć 15 min. Uroczysta inauguracja Spotkań nastąpi o godz. 13.00, natomiast w koncercie galowym wezmą udział zespoły wyróżnione przez jury złożone ze specjalistów w dziedzinie muzyki chóralnej powołane przez organizatorów. W ocenie będą brane pod uwagę: dobór repertuaru, emisja głosu, intonacja, dynamika i ogólny wyraz artystyczny. Wszystkie zespoły biorące udział w konkursie otrzymają dyplomy uczestnictwa, a wyróżnione przez jury - nagrody główne, tj.: Starosty Powiatu Sochaczewskiego, Przewodniczącego Rady Miejskiej i Burmistrza Miasta Sochaczewa.

Na zakończenie koncertu galowego, które przewidywane jest około godz. 19.00 chóry wspólnie odśpiewają "Cześć polskiej ziemi". Już dziś miłośników pieśni chóralnej zapraszamy do chodakowskiego MOK-u. Nie przegapcie Wrześniowy Spotkań z Pieśnią Chóralną im. Bohaterów Walk nad Bzurą "Pamięć - Wdzięczność - Nadzieja".

pab

JAK TO ROBIĄ NA "VICTORII"

Ponieważ dużo ostatnio mówimy o konieczności oszczędzania ciepła, wzroście kosztów ogrzewania i nowych zasadach rozliczeń, spytaliśmy, jak te sprawy rozwiązuje Spółdzielnia Mieszkaniowa "Victoria", która ten system rozliczania prowadzi już od dawna. Opowiedział nam o tym wieloletni prezes spółdzielni **Jan Matusiak**.



- Potrzeba i konieczność racjonalizacji zużycia i powszechnego oszczędzania ciepła w budynkach jest sprawą ekonomiczną. W opłatach uważanych za eksploatację mieszkań opłaty za media wynoszą od 60 do 80 proc., w tym za energię cieplną nawet do 75 proc. Energia cieplna jest bardzo droga i wg przewidywań będzie nadal drożała. Natomiast nie przewiduje się w najbliższej przyszłości wzrostu dochodów ludności. W tym wypadku tylko racjonalne jej wykorzystanie ma podstawowe znaczenie dla budżetów rodzinnych.

W tym kierunku prowadzone są działania w Spółdzielni Mieszkaniowej "Victoria" w Sochaczewie.

Od 1995 roku były systematycznie montowane w mieszkaniach wchodzących w skład zasobów mieszkaniowych spółdzielni termoregulatory i podzielniki wyparkowe na grzejnikach. Ich zasada polega na zmierzeniu ilości odparowanej cieczy przed i po zakończeniu sezonu grzewczego. Nie są one może tak dokładne jak podzielniki elektroniczne, ale za to ich koszt jest dużo mniejszy, a różnica pomiarów niewielka.

Jednocześnie zostały opomiarowane węzły cieplne centralnego ogrzewania i ciepłej wody użytkowej.

Na podstawie obowiązujących przepisów Rada Nadzorcza i Zebranie Przedstawicieli ustaliło zasady rozliczania zużycia energii cieplnej. W myśl tych zasad spółdzielnia kupowała energię cieplną od PEC wg ustalonych stawek oraz ilości zużytego ciepła na podstawie komisyjnych odczytów stanu ciepłomierzy w poszczególnych węzłach. Koszty ustalone na podstawie odczytów obciążały mieszka-

niów, którzy korzystali z danego węzła, oddzielnie na c.o. i c.w.u. Zgodnie z wolą członków spółdzielni ustalono, że opłaty na koszty zużycia ciepła na c.o. wnoszone będą zaliczkowo systematycznie przez cały rok w wysokości ustalonej przez Radę Nadzorczą (aktualnie 2,50 zł za metr kwadratowy powierzchni mieszkania). System całorocznych opłat na c.o. zapobiega bardzo wysokim opłatom w okresie grzewczym, co przy niskich dochodach stwarza dużo trudności. Koszty zużycia ciepła na c.w.u. rozliczane są wynikowo co miesiąc na podstawie ilości zużytego ciepła i ilości zużytej wody na podstawie wodomierzy. Osoby nie posiadające wodomierzy rozliczane są z różnicy, jaka powstanie po odjęciu danych sumarycznego licznika ciepłej wody od sumy zużytej wody przez osoby posiadające wodomierze. W ten sposób nie ma możliwości powstania różnicy w zużyciu wody, którą potem trzeba dodatkowo pokrywać, jak to niedawno miało miejsce w innej spółdzielni.

Po zakończeniu sezonu na podstawie odczytów podzielników specjalistyczna firma dokonuje rozliczenia poszczególnych mieszkań uwzględniając dokonane przedpłaty wnoszone co miesiąc.

Analizą kosztów energii cieplnej Zarząd zajmuje się co miesiąc, Rada Nadzorcza przeprowadza analizę kształtowania się kosztów co najmniej trzy lub cztery razy w roku. Członkowie muszą wiedzieć, że płacą za tyle, ile zużywają.

Na wysokość opłat zdecydowany wpływ ma bezpośredni odbiór ciepła. Dostarczone do

mieszkań "wytyczne" dotyczące zużycia ciepła wyraźnie określały, że można obniżyć koszty bez zmniejszania komfortu cieplnego.

Każdy ma możliwość indywidualnej regulacji temperatury w lokalu. Zasada rozliczenia jest podstawowa - "każdy płaci za to, co zużył". A wysokość zależy od indywidualnego zużycia.

Największe emocje powstają oczywiście po dostarczeniu rozliczeń poszczególnym członkom. Każda interwencja rozpatrywana jest indywidualnie i o ile jest uzasadniona, to jest uwzględniana. Zgłaszane wnioski są również analizowane i słuszne wprowadzane do realizacji.

W celu zmniejszenia rozpiętości dopłat i zwrotów w 2001 roku została wprowadzona przez Radę Nadzorczą

zwiększenie wysokości opłaty stałej i opłaty zmiennej z 20 na 50 proc. Efekty tego są odczuwalne, a decyzja była słuszna. W okresie po rozliczeniach tradycyjnie krąży różnego rodzaju dyskusje o tym, że niektórzy odbiorcy dokonują fałszerstw wskazań podzielników. Dotychczas nikt w sposób wiarygodny nie przedstawił możliwości poboru poza wskazaniami podzielnika kosztów. Nie dowiodły tego także prowadzone przez spółdzielnię w terenie kontrole. O ile takie występują, to osoby które o tym wiedzą, a nie wskażą "oszust", stają się współuczestnikami tego haniebnego czynu. Mało tego, za oszusta płacą inni, ponieważ pozostałe koszty ciepła budynku rozliczane są na wszystkich.

O celowości, a właściwie konieczności indywidualnego rozliczania ciepła świadczy fakt, że w okresie od 1996 do 2001 roku wielkość zużywanego ciepła w zasobach spółdzielni zmniejszyła się o 34 proc. Przykładem takiej obniżki

niósł w sierpniu 11,23 zł, natomiast w budynkach przy Al. 600-lecia i Konstytucji 3 Maja (ogrzewanych węglem) od 12,76 do 16,66 zł. Koszt centralnego ogrzewania przy ul. Żeromskiego (pół sezonu na oleju) wyniósł średnio w ciągu sezonu 2,12 zł za 1 mkw., na pozostałych zasobach od 2,02 zł do 2,28 zł. Wynika z tego, że jeśli potrafi się oszczędzać, to "horrendalne", jak to niektórzy określają, podwyżki cen c.o., można choć w części zneutralizować. Główną zasadą jest prawidłowy i znany wszystkim członkom system rozliczania przez administrację osiedla, bo przecież ceny PEC są jednako- we dla wszystkich. Nie można nikogo zaskakiwać dodatkowymi kosztami, a z drugiej strony ważny jest przyjęty koszt zaliczki na ogrzanie 1 metra kwadratowego. Jeżeli będzie on za niski, to prezes jest "dobry", ale tylko na pół roku i wówczas po sezonie muszą nastąpić wyższe dopłaty i nieuchronne jest niezadowolone mieszkawców. Jeżeli będzie za wysoki, nie stać nas będzie na ponoszenie tak wysokich kosztów.

Oczywiście, zdajemy sobie sprawę, że i nas podwyżki w tym sezonie nie ominą, zwłaszcza po modernizacji kotłowni przy ul. Konstytucji 3 Maja i przejściu na olej. Wymaga to dogłębnego przeliczenia cen przez Radę i Zarząd, co nastąpi jeszcze w wrześniu.

Najważniejsze jest to, że indywidualny system rozliczeń ciepła nie jest dla wygody Zarządu czy Rady Nadzorczej, a dla dobra członków. Upodobania w utrzymywaniu temperatur w mieszkaniach są bardzo różne. Każdy decyduje o tym sam. Nadmienić należy, że stosowany system rozliczenia za pomocą podzielników ciepła w zasobach wybudowanych od 1994 r. jest wzorowany na przykładach państw zachodnich i dotychczas nikt nie wymyślił lepszego rozwiązania.

W budynkach wybudowanych po 1994 r. każde mieszkanie musi mieć licznik ciepła, co wymaga innego systemu dostaw ciepła do lokalu, ale nasze mieszkania nie są niestety do tego przystosowane.

Prezesa wysłuchał

Andrzej Wach



ANDRZEJ WACH

dzona przez Radę Nadzorczą zmiana w wysokości opłaty stałej i opłaty zmiennej z 20 na 50 proc. Efekty tego są odczuwalne, a decyzja była słuszna. W okresie po rozliczeniach tradycyjnie krąży różnego rodzaju dyskusje o tym, że niektórzy

kosztów może być blok spółdzielni przy ul. Żeromskiego, który od połowy tego sezonu jest ogrzewany z kotłowni olejowej przy Al. 600-lecia 25. Wystarczy podać, że np. koszt podgrzania (olejem) metra sześciennego ciepłej wody wy-

Dzwonili

do nas

Chciałbym się ustosunkować do wypowiedzi pana radnego Liberadzkiego w wywiadzie pt. "Nie jestem pieskiem na smyczy". Jako mieszkaniec dzielnicy Boryszew-Zatorze nie wiem czym się zastrzygnął pan radny, bo 2 chodniki owszem powstały, ale 1 pod domem pana Liberadzkiego. Nie przypominam sobie także, aby ten pan zrobił coś w sprawie obwodnicy. O tę sprawę walczył jedynie radny Kuśmirek, ale nie miał siły przebicia.

Najlepiej jakby pani przyjechała, zobaczyła jak żyjemy i porozmawiała z ludźmi. Teraz, przed wyborami, to każdy przypomina sobie o wyborach i uprawia przechwałki, ale ludzie nie są już tacy głupi.

Jan Marciniak

Od redakcji: Zdajemy sobie sprawę, że coraz częściej będzie dochodzić do takich konfrontacji, wszak kampania wyborcza tuż, tuż, a to przecież mieszkańcy decydują kogo wybierają w wyborach. Wydaje nam się jednak, że część mieszkańców musiała popierać p.Liberadzkiego, skoro został on radnym i to dwóch kolejnych kadencji.

(s)

od poniedziałku do piątku po 9,00

Złoty Plus

losowanie konkursu
turnieju miłośników
złoty przebieg 70-80-90
zyczenia i intencje

plus nagrody i
plus
Między Łodzią a Warszawą

Samozwańcy odeszli

Temat Koła Emerytów w Iłowie jest naszym czytelnikom obcy. O nieprawidłowościach w jego funkcjonowaniu opowiadał nam mieszkaniec tej gminy pan Janusz Ruta. Zamieściliśmy również odpowiedź przewodniczącego Zarządu Okręgowego PZERiI w Płocku, Tadeusza Fabisiaka. Jak ta sprawa wygląda w tej chwili, mówi członek iłowskiego Koła Emerytów **Janusz Ruta**.

"W czwartek, 29 sierpnia, odbyło się walne zebranie członków Koła Emerytów i Rencistów w Iłowie. Byli zaproszeni goście, było sprawozdanie z działalności Koła, sprawozdanie finansowe, którego złożenie uważam za lekceważenie jego członków. A uważam tak dlatego, że było 7 członków Zarządu, a czterech z nich zapytani, jakie jest sprawozdanie, o czym mówi, wzruszyli ramionami, że nie wiedzą. Tak więc sprawozdanie było jednoosobowe, bądź tercetu, bo Zarząd był podzielony, tylko 3 osoby współpracowały, inne były odsuwane od wszelkich decyzji, co uważam za nieprawidłowe.

Kolejną nieprawidłowość to złożenie sprawozdania finansowego przez p. przewodniczącą. Skarbnik, zapytany, czy mamy pieniądze, książe-

kę, odpowiedział, że nic o tym nie wie. A sprawozdanie zostało złożone. Broniono pani przewodniczącej, mówiono, że przeprowadzone zostały kontrole. Wyjaśniłem więc, że na kontrole nie należy wysyłać ludzi niewidomych i niemających. Nie wnikał w tym momencie w prawidłowość prowadzenia finansów, ale sam fakt, że jedna osoba jest decydującym, dysponentem, skarbnikiem i odbiorcą to troszkę za dużo, to więcej niż Trójca. Wiemy, gdzie Trójca była, ale raczej nie tutaj. Sprawozdanie finansowe miało być przedstawione za okres 5 lat, a pan Fabisiak tylko za jeden rok (2001) przedstawił rozchody i przychody. Reszta pozostała tajemnicą. Gdy zapytałem, ile pieniędzy wpłynęło z naszego Koła do Zarządu Wojewódzkiego Okręgowego w Płocku i gdzie one się podziały, nie uzyskałem odpowiedzi w dalszym ciągu mimo artykułu prasowego, który się ukazał jakiś czas temu.

Od pana Fabisiaka oczekuję również sprostowania w prasie, bo okłamał prasę i społeczeństwo, że wybory się odbyły, statutowo, a nie odbyły się, na co dowodem jest za jakiś miesiąc następne walne zorganizowane pod presją. Poza tym nieprawdą jest również, że wybory były jedno-

głosne, bo ja nie głosowałem, a oprócz mnie nie głosowało jeszcze ileś tam osób. Zespół emerytów w sposób jawny, w tajnym co prawda głosowaniu, wypowiedział się na temat Zarządu, bo jego część, która odsuwana była od wszelkich decyzji, posunięć i uzgodnień, została wybrana, a elita Zarządu w głosowaniu odpadła.

Do tej pory działa tu Zarząd samozwańczy, bo nikt go nigdy nie wybrał. Ten prawomocny utworzyli czterej członkowie byłego, którzy wcześniej nie mieli nic do powiedzenia, bo byli eliminowani w sposób nieelegancki i niegrzeczny. Tym razem zespół emerytów ich wybrał. Natomiast trzy pozostałe panie, które do tej pory rządziły i o wszystkim decydowały, zostały zastąpione innymi członkami Koła. Pani przewodnicząca złożyła rezygnację, a dwie inne dostały najmniejszą liczbę głosów. Nie weszły do Zarządu.

Uważam, że pan Fabisiak powinien odpowiedzieć, co w ciągu 5 lat się działo, dlaczego informował społeczeństwo, że poprzednie wybory były prawne, statutowe, jednogłosne, skoro takich, powtarzam, nie było. Oczekuję od tego pana sprostowania prasowego."

Notowała

Małgorzata Pałuba

Polska abolicja

W sejmie toczy się dyskusja na temat projektu ustawy o abolicji podatkowej, która budzi ogromne kontrowersje. Jednak w żadnym razie proponowane w niniejszej ustawie rozwiązania nie dotyczą osób, które uzyskiwały korzyści finansowe w drodze przestępstwa.

Środkiem, który ma eliminować tego typu patologie ma być przepadek mienia na rzecz Skarbu Państwa, w trybie i na zasadach określonych w odrębnej ustawie. Prace w tym zakresie prowadzi Ministerstwo Sprawiedliwości. Zaproponowane rozwiązania w projekcie ustawy stawiają za cel umożliwienie rozliczenia wszystkich osób fizycznych posiadających majątek nabyty z dochodów legalnych, ale nieujawnionych w rozliczeniach podatkowych lub dochodów pochodzących ze źródeł nieujawnionych. Nikt nikogo nie będzie zmuszał do takiego rozliczenia. Jest ono dobrowolne. Rozliczenie nastąpi również poprzez dobrowolne ujawnienie majątku nabytego z dochodu pochodzącego ze źródeł nieujawnionych i opodatkowanie go jednorazowym, zryczałtowanym podatkiem według stawki 7,5proc. Jak twierdzą pomysłodawcy całej ustawy, zaproponowane rozwiązanie jest niewątpliwie korzystne i zachęcające do poddania się abolicji podatkowej, gdyż stawka jednorazowego podatku będzie 10-krotnie niższa od stawki podatku dochodowego określonej w ustawie o podatku dochodowym od osób fizycznych. Jeśli okaże, że podatnik zgłosił w deklaracji podatkowej dochód pochodzący z przestępstwa, urząd skarbowy będzie wszczynał postępowanie karne skarbowe we własnym zakresie bądź zawiadamiał o tym fakcie właściwe organy ścigania.

Projekt ustawy przewiduje również wprowadzenie obowiązku składania deklaracji majątkowej, które spowoduje ograniczenie zakresu funkcjonowania nierejestrowanej i nieopodatkowanej działalności gospodarczej, czyli tzw. szarej strefy.

Czy jednak proponowana ustawa poprawi stan finansów publicznych? Koalicja SLD-UP jest przekonana, że abolicja ma przynieść budżetowi dochód w wysokości około 600 mln zł. Przeciw proponowanym rozwiązaniom jest Platforma Obywatelska oraz Liga Polskich Rodzin. Ugrupowania te uważają, że ustawa jest tylko furką dla przestępców, malwersantów i oszustów do wymigięcia się przed wymiarem sprawiedliwości.

Paweł Masłowski



Żelazowa Wola

zaprasza



W niedzielę 22 września wystąpią z recitalem o godz. 11.00 Alicja Masan, a o 15.00 Philippe Giusiano.

Alicja Masan to absolwentka Akademii Muzycznej w Krakowie. Po jej ukończeniu kontynuowała naukę w klasie mistrzowskiej prof. Dietera Webera w Wiedeńskiej Wyższej Szkole Muzycznej, uzyskując dyplom z wyróżnieniem. Od 1980 roku jest wykładowcą Akademii Muzycznej w Bazylei, gdzie założyła Szwajcarskie Towarzystwo Chopinowskie, którego jest prezesem.

Philippe Giusiano urodził się w 1973 r. w Marsylii. Naukę gry na fortepianie rozpoczął w wieku 5 lat. Mając 12 lat zdobył złoty medal miasta Marsylii. Studia kontynuował w Conservatoire National Supérieur w Paryżu, gdzie przyznano mu jednomyślnie pierwszą nagrodę w wieku 16 lat. W 1993 r. otrzymał stypendium, które umożliwiło mu studia u prof. Karla-Heinza Kämmerlinga w Salzburkskim Mozarteum. W następnych 2 latach studiował w Konserwatorium w Amsterdamie pod kierunkiem prof. Jana Wijna. Swoje umiejętności pianistyczne doskonalił także pod kierunkiem profesorów Miłosa Magina i Jana Ekiera.

W wieku 17 lat Philippe Giusiano był najmłodszym laureatem XII Międzynarodowego Konkursu im. Fryderyka Chopina w Warszawie. Stał się ulubieńcem publiczności i krytyki. Jego powrót do Warszawy na następny konkurs chopinowski w 1995 roku był tryumfem - otrzymał II nagrodę (pierwszej nie przyznano). Ten sukces na jednym z najbardziej prestiżowych światowych konkursów ulokował go w gronie największych pianistów i otworzył mu drzwi największych sal koncertowych. Występował ze znakomitymi dyrygentami i orkiestrami.

pab

Gra muzyka

ZIEMIA NASZEJ SÓL

Proletaryat jest jednym z klasycznych już dla polskiego rocka zespołów. Założony mniej więcej piętnaście lat temu w Pabianicach nie ma może nic wspólnego z tamtejszą "Polfą", jest jednak znany i powszechnie szanowany, przynajmniej w niektórych kręgach. Tekst piosenki "Proletariat", z pierwszego albumu grupy, stał się na pewien czas rodzajem hymnu towarzyszącego imprezom organizowanym przez Fundację Wielkiej Orkiestry Świątecznej Pomocy, jak na przykład Przystanek Woodstock: "To my, ziemi naszej sól, z brudnych dzielnic i zapadłych dziur...". To samo można powiedzieć o pochodzącym z tej samej płyty utworze "Hej naprzód marsz".

Korzeniami swoimi Proletaryat tkwi w punkrocku. Jeżeli musimy szukać jakiś określeń, to tak właśnie można by opisać dwie pierwsze płyty zespołu, o oczywistych tytułach "I" i "II" (Izabelin Studio, 1990, 1991), stanowiące spójną, nierozłączną właściwie parę. Pod względem techniczno-muzycznym nie jest to może majstersztyk, niemniej jednak daje się posłuchać i polubić i wytrzymuje próbę czasu. Zwracają uwagę teksty, adekwatne do zachodzących w końcu lat osiemdziesiątych i początku dziewięćdziesiątych w Polsce przemian i ich efektów. Opowiadające o życiu w ogóle i o życiu w Polsce w szczególności, o jego absurdach, rozliczające przeszłość kraju i ostrzegające przed teraźniejszością; gorzkie i smutne, ale jednocześnie nie pozbawione poczucia humoru. A jak zaśpiewane! (Nie to co Edyta G. gdzieś tam...)

Swego rodzaju znakiem rozpoznawczym Proletaryatu jest głos wokalisty i głownego autora tekstów Tomasza "Oleya" Olejnika. Charakterystyczny, do pewnej granicy potężniejszy z płyty na płytę (w miarę, jak Oley przybierał na wadze), można go także nazwać stanowczym, twar-



dym, czy może charyzmatycznym i pewnie jeszcze na wiele różnych sposobów. Tak czy owak jest idealny dla śpiewanych przez Oleya tekstów.

Kolejny album grupy nosi nazwę "Czarne Szeregi" (Eksa 1993). Zauważalna jest tu zmiana stylistyki: więcej ciężkich gitar, całość ostrzej zagrana i ostrzej zaśpiewana, w estetyce hardrockowej, czy może trochę nawet metalowej. Na tej właśnie płycie po raz pierwszy zagrał z Proletaryatem mgr instrumentów perkusyjnych Piotr Pniak - cokolwiek by to miało znaczyć, dojrzały, profesjonalny muzyk. W znacznej mierze przyczyniło się to do poprawy warstwy muzycznej płyty. Warstwa tekstowa tak samo dobra jak na pierwszych płytach.

Czwarte wydawnictwo Proletaryatu zasługuje moim zdaniem na szczególną uwagę. Album "IV" (PolyGram Polska 1994) jest chyba największym osiągnięciem zespołu, zarówno pod względem muzyki (ciężki, metalizujący rock, dużo ciężkich

gitar, energiczna sekcja rytmiczna) jak i tekstów. Oley i koledzy potwierdzili swoją pozycję znakomitych autorów i stworzyli świetne utwory opowiadające o życiu, ludzkich dążeniach, marzeniach, realizacji pragnień, trudnym dokonywaniu wyborów. (Popowi tekściarze Jacek Cygan i Andrzej Mogielnicki mogą się schować. Zwłaszcza ten pierwszy.) Świetne są otwierające płytę utwory "Jak ptak" i "Do góry"; trzeci numer zatytułowany "Nowy Wspaniały Świat" jest w istocie bardzo celnym streszczeniem znakomitej zresztą książki Aldouisa Huxley'a pod tym samym tytułem. Pozostałe utwory utrzymują ten wysoki poziom: "Mój czas", "Chcę wiedzieć", "Wygram", "Droga", "Nie masz nic", oraz piękna ballada "Przemijanie".

Ten sam wysoki poziom został utrzymany na piątej płycie zatytułowanej "Zoom" (PolyGram Polska 1996). Wymienić wypada takie kawałki jak: "Twarzą w twarz", "Tobą oddychać", "Głową w dół", "Albo ty, albo ja", "Po własnej stronie", "Ja chcę", a w sumie to może nawet cały album.

Ostatnią jak na razie płytą, zawierającą premierowy materiał, jest wydany trzy lata temu nakładem Sony Music Entertainment (Epic) krążek "Made in USA". Nie da się ukryć, że u większości fanów zespołu wywołał on lekkie rozczarowanie, niemniej jednak nie można powiedzieć, że jest to zły album. Jest to już trochę złagodzona wersja Proletaryatu, ale nie pozbawiona pewnych walorów muzycznych i tekstowych.

Dyskografię zespołu uzupełniają płyty koncertowe "In Concert" (1991 Izabelin Studio) i "Live '93" (1994 Tres) oraz składanka "The Best Of Proletaryat" (PolyGram Polska 1997) zawierająca przegląd twórczości zespołu i dwa nie publikowane, a całkiem udane utwory ("Nie W Głowę" oraz "U Mnie Dobrze").

Jako ciekawostkę można dodać, że Tomasz Oley Olejnik zaśpiewał ostatnio piosenkę do animowanego filmu "Tytus, Romek, i A'Tomek w krainie złodziei marzeń" nie tak dawno goszczącego na ekranach kin.

t. ka

Giełda
dobrych
serc

Redakcja "ZS" serdecznie dziękuje osobom, które zareagowały na nasz apel w sprawie lodówki dla potrzebującej rodziny.

Dziękujemy także panu Janowi Pachowiakowi przesowi GS "SCH" za ufundowanie szeszytów, a dyrekcji Zespołu Szkół im. J. Iwaszkiewicza za pomoc w zakupie książek dla jednej z uczennic, będącej w bardzo trudnej sytuacji materialnej.

Znając wspaniałomyślność naszych czytelników przedstawiamy w tej rubryce inne potrzeby podopiecznych Miejskiego Ośrodka Pomocy Społecznej.

Bardzo potrzebne są m.in. szafka kuchenne, telewizor, wózek głęboki, pralka wirmikowa, kuchnia gazowa (może być nawet mała - dwupalnikowa), zlewozmywak.

Osoby, które posiadają na zbyciu wymienione sprzęty proszone są o kontakt z MOPS w Sochaczewie, tel. 863-14-81 - p. Maria Chłystek.

(s)

Szukanie zaginionego

Usługi lokalizacji w sieci komórkowej nie mają nic wspólnego z "namierzaniem" danego użytkownika telefonu. Systemy komputerowe zarządzające siecią muszą "wiedzieć", na jakim terenie znajduje się w danej chwili abonent, żeby przekazać do niego połączenia. Na tej samej zasadzie sieć może też dostarczać wielu pożytecznych informacji.

Każda stacja bazowa (a właściwie system ją obsługujący) ma możliwość pomiaru odległości pomiędzy abonentem a anteną stacji. Jako że systemy komórkowych telefonii cyfrowych wykorzystują zależność czasową pomiędzy sygnałami wysyłanymi do terminala a odbieranymi od nich możliwe jest określenie (na podstawie sygnału wysłanego i odebranego) z pewną dokładnością, sięgającą kilkuset metrów, odległości abonenta od obsługującej go stacji bazowej.

Dla anteny dookólnej możliwe jest określenie w tej

odległości, ale przybliżone pole pobytu abonenta określane jest na powierzchni około kilkuset kilometrów kwadratowych. Dla anten sektorowych obszar ten ogranicza się do kilkudziesięciu kilometrów kwadratowych.

Przy zastosowaniu metody pelengacji, polegającej na odbiorze sygnału z przynajmniej dwóch stacji bazowych (wymaga to zastosowania specjalnych technik obróbki sygnału i korelacji odbioru) ogranicza się teren działania terminala do kilku kilometrów kwadratowych. Dla trzech stacji - obszar lokalizacji jeszcze bardziej się zawęża.

Ta technologia pozwala przykładowo do lokalizacji zaginionych turystów, ale wzbudza również pewnego rodzaju kontrowersje - ograniczenie prywatności pobytu, i nie może być ogólnie dostępna - chyba, że w sytuacjach ratujących życie. Wymaga również od operatora stosowania kosztownych technik lokalizacyjnych.

oraz 5 nominacji do Oscara. Humor, miłość, naturalność, baśniowość to cechy, które tak określają całość. Błyskotliwa, inteligentna komedia z nutką surrealizmu.

1. Letnia przygoda - komedia (F.Prinze, J.Biel)
2. Czekając na wyrok - thriller (B.B.Thornton, H.Berry)
3. Ale jazda! - komedia (J.Marsden, G.Oldman)
4. Potwory i spółka - animacja
5. Get Carter - sensacja (S.Stallone, N.Richardson)

Nowości dostępne również na płytach DVD
Wypożyczalnia kaset video, ul. 1 Maja 18, Sochaczew

Władysław II
Jagiełło

Lata panowania 1386-1434. Syn księcia litewskiego Olgerda i księżniczki twerskiej Juliany. Założyciel dynastii Jagiellonów na tronie polskim. Wielki książę litewski król Polski został na mocy zawartego w 1385 roku układu w Krewie. Przewidywał on przyłączenie Litwy do Polski i jej chrystianizację oraz małżeństwo z Jadwigą, co nastąpiło w 1386 roku. Małżeństwo miało charakter polityczny i główną przyczyną jego zawarcia było zagrożenie ze strony Zakonu Krzyżackiego.

Walki z Krzyżakami, którzy popieprali stryjcznego brata Jagiełły Witolda nie mogącego pogodzić się z jego hegemonią na Litwie, toczyły się w latach 1390-92. Najazd Krzyżaków na Litwę został odparty, a Jagiełło wykazał się dużym talentem dyplomatycznym, przeciągając Witolda na swoją stronę za obietnicę ustanowienia go dożywotnio Wielkim Księciem Litewskim. Nastąpiło to w 1401 roku i odtąd Witold stał się wiernym sojusznikiem Jagiełły. Wybitnym osiągnięciem militarnym króla było zwycięstwo w wielkiej wojnie z Zakonem pod Grunwaldem w 1410 roku. Bitwa była jedną z największych w średniowiecznej Euro-

pie, potęgą Krzyżaków została złamana, a ich ekspansja na ziemie Polski i Litwy zahamowana. Zwycięstwo grunwaldzkie doprowadziło do wielkiego wzrostu znaczenia Polski, czego wyrazem był między innymi jej aktywny udział w soborze w Konstancji. W 1413 roku zawarto unie w Horodle, która doprowadziła do integracji Polski i Litwy. Szlachta polska przyjęła do swoich herbów znaczniejsze rody litewskie, otrzymując jednocześnie istniejące w Polsce przywileje.

Największym zmartwieniem Jagiełły był brak potom-



stwa. Dopiero czwarta żona, siostrzenica Witolda, Zofia (Sonka) Holszańska dała mu dwóch synów Władysława i Kazimierza. W momencie ślubu "pan młody" miał lat 70, a Zofia 17 lat, a więc był czterokrotnie starszy.

Władysława Jagiełłę zalicza się do grona najwybitniejszych monarchów polskich. Rozważny polityk i dyplomata, dbał o interesy państwa, sprawując rządy w dużym stopniu osobiście. Regularnie objeżdżał wszystkie ziemie królestwa, rozstrzygał spory i sprawował sądy. Sam analfabeta, wielką wagę przywiązywał do rozwoju

nauki. Realizując testament królowej Jadwigi, która przeznaczyła na odnowienie Akademii Krakowskiej swoje klejnoty, doprowadził do powstania czterowydziałowego uniwersytetu. Stał się on najważniejszą uczelnią w środkowej Europie, upamiętniając w swojej nazwie imię króla.

Państwo Jagiellonów stało się mocarstwem europejskim z terytorium około 800 km². W poniższym opracowaniu pominięto walory opisane wcześniej w odcinku dotyczącym królowej Jadwigi i związane z Grunwaldem, na których nie występuje postać Jagiełły.

Filatelistyka

W 1945 roku ukazał się znaczek w serii zabytki Krakowa o nominale 50 gr, na którym widnieje pomnik grunwaldzki oraz znaczek o nominale 5 zł z okazji 535. rocznicy bitwy pod Grunwaldem przedstawiający króla na pobojowisku.

W 1960 roku z okazji 550. rocznicy wydano serię 3 znaczków, z których jeden o nominale 60 gr ukazuje rzeźbę z sarkofagu na Wawelu oraz herby Królestwa Polskiego, Wielkiego Księstwa Litewskiego, Wielkopolski i Rusi Czerwonej.

W serii "Poczet królów i książąt polskich według Matejki" wyemitowano w 1996 kolejny znaczek o nominale 55 gr, a rok później całostkę - kopertę ze znaczkiem o nominale 50 gr.

Do tego dochodzą jeszcze dwie całostki - karta wydana w 1945 roku i koperta z 1960 roku, które mają takie same znaczki jak opisane wyżej.

Stanisław Duński

Najbliższe spotkanie kolekcjonerskie odbędzie się 19 października o godz.10.00 w Muzeum Ziemi Sochaczewskiej.

VIDEO

Amelia

- komedia

Reż. Jean-Pierre Jeunet

Wyst. Audrey Tautou, Mathieu Kassovitz

Sympatyczna kelnerka z paryskiego Montmartre uszczęśliwia ludzi za wszelką cenę. Kojarzy pary, rozwesela smutnych, przywraca chęć do życia zawiedzionym. W końcu postanawia zrobić coś także dla siebie i uwodzi pewnego sprzedawcę w sex-shope.

Film określa się mianem arcydzieła, zebrał wszystkie możliwe nagrody europejskie



PRAWNIK RADZI

Gdzie szukać dokumentów do ustalenia kapitału początkowego

Marcin Malinowski



W ostatnich latach wiele przedsiębiorstw uległo likwidacji, zostało sprzedanych, przekształconych. Wiele osób zadaje sobie pytanie - jak dotrzeć do dokumentów potwierdzających zatrudnienie w latach minionych. Są one niezbędne przy ustalaniu kapitału początkowego, istotnego dla wysokości i stwierdzenia prawa do emerytury.

Na początku należy sprawdzić, jakiej dokumentacji nam brakuje, z jakich lat i z jakiego zakładu. Następnie trzeba zorientować się, czy dany pracodawca jeszcze istnieje. Dane o nim możemy ustalić na podstawie posiadanych umów pracy, innych zaświadczeń lub wpisów w posiadanych dokumentach. Będą na nich na pewno pieczętki z adresem i telefonem. Jeżeli nasz były zakład nie istnieje, starajmy się ustalić co z nim się stało - uległ likwidacji, czy też np. sprywatyzował się. Od tego będzie zależeć dalsze postępowanie.

Jeżeli nadal pracujemy w firmie, która ma nam wystawić zaświadczenie - nie będziemy mieć z jego uzyska-

niem problemu. Podobnie stosunkowo łatwo uda się uzyskać zaświadczenie, gdy były pracodawca nadal istnieje.

Gorzej, gdy firma uległa likwidacji. Postępowanie osoby poszukującej swojej dokumentacji zależy od formy własności byłego pracodawcy, rodzaju organu nadrzędnego (założycielskiego) oraz sposobu zaprzestania działalności.

Jeśli przedsiębiorstwo państwowe znalazło nabywcę - to u niego należy szukać starych archiwów.

W przypadku gdy nie było żadnego sukcesora (np. likwidacja przedsiębiorstwa), dokumenty te należało przekazać organowi założycielskiemu lub nadrzędnemu. Zazwyczaj był nim wojewoda albo stosowny minister. To ich obowiązkiem było przejąć i przechowywać dokumentację pracowniczą. Jeżeli organem założycielskim lub nadrzędnym naszego zakładu pracy był minister, to akta pracownicze powinny znajdować się w Ministerstwie Gospodarki (00-507 Warszawa, pl. Trzech Krzyży 3/5), jeśli

organem tym był wojewoda, to przechowują je archiwa przejściowe przy byłych urządach wojewódzkich.

Z kolei byli pracownicy zlikwidowanych spółdzielni mogą szukać pomocy w Krajowej Radzie Spółdzielczej w Warszawie (00-013 Warszawa, ul. Jasna 1).

Jeżeli zaś pracowaliśmy w spółce prawa cywilnego lub handlowego, która uległa likwidacji, powinniśmy zwrócić się o pomoc do jej likwidatora. To on bowiem zobowiązany był do zabezpieczenia dokumentacji pracowniczej. Informację o tym, kto był likwidatorem danej spółki, znajdziemy w rejestrach sądowych.

Podobna sytuacja występuje w przypadku pozostałych firm prywatnych. To one, we własnym zakresie, powinny organizować przechowywanie dokumentacji pracowniczej. Często posiada ją były właściciel, np. we własnym mieszkaniu.

Gdy wymienione drogi zawiodą należy rozpocząć poszukiwania w archiwach państwowych.

Mają one swoją stronę w Internecie pod adresem www.archiwa.gov.pl. Niektóre oddziały informują na swoich podstronach o posiadanej dokumentacji pracowniczej lub wskazują, gdzie dokumentacja ta powinna się znajdować.

W oddziałach ZUS dostępną jest księga z informacjami o miejscach, gdzie przekazywana była dokumentacja z likwidowanych przedsiębiorstw. Jest ona na bieżąco uzupełniana. Wykaz ten znajduje się także na stronie internetowej ZUS pod adresem www.zus.pl/niusy/zlikwzak.htm.



HOROSKOP

Baran 21.III. - 20.IV.

Nadal sprzyjają ci dobroczynne planety - Słońce i Jowisz. Możesz zdecydowanie polepszyć swoją sytuację finansową, otrzymać nieoczekiwany zastrzyk pieniędzy. Masz szansę awansować albo zmienić pracę na dużo lepszą, korzystnie zainwestować oszczędności swojego życia. W najbliższym czasie odwróć się od prozy codzienności.

Byk 21.IV. - 21.V.

Położenie Merkurego zapowiada wiele przyjemności. Przed tobą nowe znajomości, ciekawe imprezy towarzyskie. Propozycje posypią się jak z rogu obfitości, będziesz mógł wybrać te najbardziej interesujące. Na przyjęciach nawiądziesz kontakty cenne dla twojej przyszłości zawodowej. Ważne przedsięwzięcia odłóż raczej na koniec tygodnia.

Bliznięta 22.V. - 21.VI.

Merkury zmienia swój ruch, więc do twojego życia wróci spokój. Sprawy, które wydawały się nie do załatwienia, nagle okażą się proste. Wszystko wokół zacznie ci sprzyjać, ważne sytuacje rozwinią się po twojej myśli. Trudna rozmowa, której tak się obawiasz, przebiegnie zgodnie z planem. Początek tygodnia wymarzony na rozrywki, podróże i nowe znajomości.

Poziomo:

1 - leczenie chorób, 6 - subwencja, subsydium, 10 - płaci ją ZUS, 11 - rodzaj łuku, 12 - chorwacki wynalazca transformatora, 13 - prowadzi łódź po kanałach Wenecji, 14 - opera Belliniego, 17 - gatunek egzotycznej jaszczurki, 20 - nieład, 24 - pododdział kawalerii kozackiej, 25 - resztki świecy, 26 - dziedzina sztuk plastycznych, 27 - pasażerski, handlowy lub transoceaniczny, 28 - in. imadła, 29 - zysk, dochód, 33 - legowisko niedźwiedzia, 36 - proces hutniczy, 39 - poprzednik, zwiastun, 40 - miasto nad Notecią, 41 - marka traktora, 42 - lewatywa, 43 - dowódca statku, 44 - nadwyżka wagowa.

Pionowo:

1 - ptak z ogromnym dziobem, 2 - amortyzator, 3 - kłęska, dopust, kara, 4 - krzew z rodziny różowatych, 5 - kraj w Pirenejach, 6 - zdradziła Samsona, 7 - marka samochodu, 8 - przelanie praw, 9 - rodzaj włókna, 15 - błona okrywająca kości, 16 - okręt wojenny, 18 - grupa górską w Tatrach Wysokich, 19 - znany polski grafik i karykaturzysta, 20 - część grzbietu,

Rak 22.VI. - 22.VII.

Niesprzyjające układy gwiazd zapowiadają trudności w sprawach zawodowych lub rodzinnych. Podejmując ważne decyzje, zastanów się dobrze i opieraj się na konkretnych, a nie własnych życzeniach. Będziesz miał też talent do wydawania pieniędzy, których jeszcze nie zarobiłeś. Na zakupach trzymaj się za kieszeń, jeśli nie chcesz wpaść w długi.

Lew 23.VII. - 22.VIII.

Gwiazdy sprzyjają ugruntowaniu twojej pozycji. To jednak nie najlepszy okres, by sięgać po więcej, więc pohamuj nieco swoje ambicje. Teraz nie uda ci się w pełni rozwinąć skrzydeł, spotkasz się z niezyczliwością otoczenia albo przeszkodami natury prawnej bądź urzędowej. Pomyśl o sobie, lato sprzyja zabiegom kosmetycznym i diecie odchudzającej.

Panna 23.VIII. - 22.IX.

Wędrowka Merkurego po astrologicznym niebie poprawi twoją sytuację. Wreszcie ruszą z miejsca sprawy, które wydawały się trudne i zagmatwane. Uda ci się rozwikłać jakąś zagadkę albo złagodzić konflikt z kimś bliskim. Szczęście będzie ci sprzyjać w sprawach finansowych, jeśli nie przestraszysz się ryzyka, możesz poprawić swoją sytuację materialną.

Waga 23.IX. - 23.X.

Układy gwiazd sprzyjają życiu towarzyskiemu. Będziesz doskonale się bawił na różnych imprezach, usłyszysz wiele komplementów. Możesz przeżyć pasjonujący flirt albo romans, inne dziedziny życia nie wyglądają tak różowo, będziesz musiał sprostać rosnącym wymaganiom szefa albo podjąć niełatwą decyzję. Nie odwołuj jej, bo ktoś postanowi za ciebie.

Skorpion 24.X. - 22.XI.

W najbliższych dniach będziesz miał zmienne szczęście. Poczujesz przyływ energii, bardziej uwierzysz we własne siły, zechcesz więc sko-

czyć na głęboką wodę. Jednak realizując swoje plany, napotkasz wiele przeszkód. Pokonasz je sprytem, obchodząc, a nie przeskakując. Działaj dyplomatycznie, nie staraj się przekonać wszystkich do swojego zdania.

Strzelec 23.XI. - 21.XII.

Gwiazdy szykują ci miłe niespodzianki, zwłaszcza na początku tygodnia. Możesz wpaść na ciekawy pomysł, który uda się łatwo zrealizować, poznać interesujących ludzi albo wybrać się w podróż. Dzięki Słońcu i Jowiszowi ważne dla ciebie sprawy nabiorą tempa i potoczą się zgodnie z twoim życzeniem. Możesz również liczyć na pomoc otoczenia.

Koziorożec 22.XII. - 20.I.

Najbliższy tydzień nie przyniesie zmian na lepsze. Kwadratura Saturna do Neptuna może sprawić, że będziesz dreptać w miejscu. Napracujesz się, a niewiele osiągniesz, będziesz miał wrażenie, że coś sprysnęło się przeciw tobie. Nadchodzące dni powinieneś po prostu przeczekać, nie podejmować ważnych decyzji i nie planować ambitnych zadań.

Wodnik 21.I. - 20.II.

Możesz teraz wiele osiągnąć, ale jeśli zaczniesz działać precyzyjnie, krok po kroku. Łapiąc kilka srok za ogon, nie nie załatwisz. Skoncentruj się więc na najważniejszych sprawach. Humor mogą ci popsuć nieporozumienia z przyjaciółmi albo kłopoty rodzinne. Domownicy będą mieli inne zdanie na ważny dla was temat, nie spodoba się im twoje decyzje.

Ryby 21.II. - 20.III.

Możesz poczuć letnie rozleniwienie, zechcesz odłożyć wiele spraw na później. Powinieneś jednak pokonać zniechęcenie i zabrać się do roboty. Nie czekaj, aż szef wezwie cię na dywanik i przypomni o twoich obowiązkach. Skup się na codziennych sprawach i nadrobieniu zaległości, bardziej ambitne plany muszą jeszcze trochę poczekać.

Sochaczewskie ciekawostki

Soldatenheim

Przy ulicy Traugutta, na przeciw cmentarza żydowskiego, w czasie okupacji znajdował się "dom żołnierza", czyli Soldatenheim. Był tam m.in. bufet, z którego korzystali żołnierze niemieccy. Prowadziły go trzy Niemki, do których zwracano się "Schwester".

Pan Z.T., wówczas kilkusetletni chłopak, często tam przychodził, szczególnie do

ogrodu, który znajdował się za budynkiem. Pomagał opiekującemu się ogrodem Gefrajtrowi, za co otrzymywał niekiedy trochę owoców i warzyw. Z czasem Niemiec nabrał do niego zaufania i zaczął się nim wysługiwać. "Pewnego razu - wspomina p. Z.T. - kazał mi przynieść z mleczarni masło. Dał mi asygnatę i wózek, i aby wszystko było "in Ordnung" musiałem jeszcze założyć przy-

długi jak na mnie niemiecki płaszcz i furazerkę. I tak wystrójony, pchając przed sobą wózek, udałem się w stronę mleczarni. Polak, który nakładał masło, mrugnął do mnie porozumiewawczo i dołożył więcej masła. Zrozumiałem w lot, że nadwyżka jest dla mnie. Stchórzyłem i całe masło oddałem Gefrajtrowi, który jak na Niemca przystało, zważył je dokładnie i z zadowoleniem cmokał, że jest go więcej". Inym razem Niemiec zaklinował beczkę z piwem. Musiałem zawieźć ją do stolarza, pchając wózek przez całe miasto, a była wtedy niedziela, ludzie szli do kościoła i wszyscy się na mnie przyglądali".

Z Soldatenheimem wiąże się jeszcze inna historia, o której wspomina E. Macewicz: "Samochodów było pięć. Wsiadli z nich żołnierze - kierowcy i udali się do Soldatenheim. Podeszliśmy do samochodów. W kabinach nie było nikogo, a w każdym samochodzie, obok siedzenia kierowcy, w specjalnym uchwycie, stał karabin. Decyzja była błyskawiczna. Jeden z kolegów szepnął do mnie, obstawiaj (...). Zobaczyłem, jak od samochodów odebrało się kilka cieni i skierowało na kirkut. Po chwili żołnierze wrócili. Wsiadli do samochodów i odjechali. Braku karabinów nie zauważyli".

Stanisław Bugaj



SŁAWOMIR BUŁEZYŃSKI

KRZYŻÓWKA nr 37

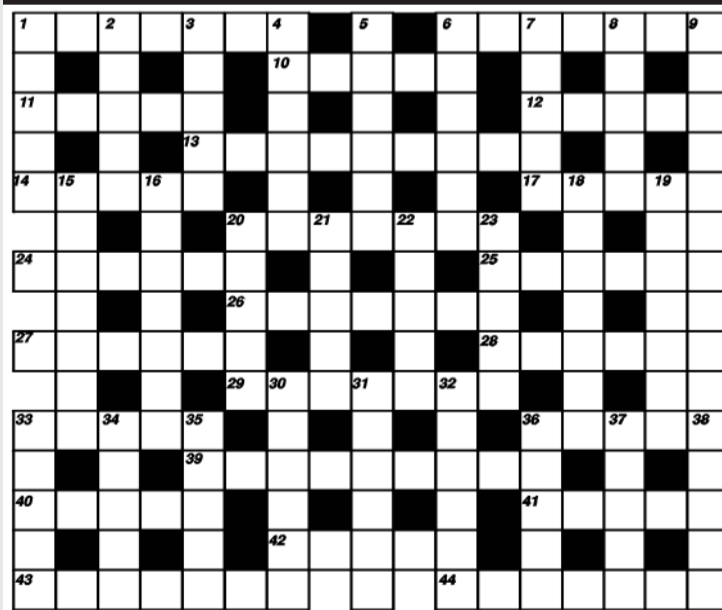

poniżej karku, 21 - dawna miara pojemności, 22 - część stroju góralskiego, 23 - znana firma elektroniczna, 30 - polski piosenkarz, 31 - krążek do którego strzelają strzelcy, 32 - holenderski żeglarz, odkrywca Tasmanii, 33 - przybudówka domu, 34 - termin piłkarski, 35 - polecenie dla psa, 36 - czyrak, 37 - tkanina na pieluchę, 38 - in. Mojra.

Spośród nadesłanych w przeciągu miesiąca prawidłowych rozwiązań jednej z zamieszczonych w tym okresie krzyżówek wylosujemy kartę, której nadawca otrzyma 50 zł. W związku z tym rozwiązania krzyżówek będziemy podawać w pierwszym numerze następnego miesiąca, wraz z nazwiskiem zwycięzcy. Zapraszamy do zabawy i życzymy powodzenia.

Drobne

ogłoszenia

Usługi

Żaluzje, Verticale, Rolety tekstylne, Rolokasety zewnętrzne. Kozłowski, Słowiańska 17, tel.862-98-20, 0-604-830-360. ZS-1

Vertal - żaluzje - verticale antystatyczne - rolety tekstylne, zaciemniające - rolety antywłamaniowe. Producent, montaż, VAT. Tel. 0-602-736-692, 0-602-297-257. ZS-2

"Dominges" oferuje: **ŻALUZJE, VERTICALE, PLISY, ROLETY, CZĘŚCI I SZNUREK DO ŻALUZJI, MOSKITIERY - SIATKI. Tel. 0-602-762-141. Sochaczew, Żeromskiego 10 (czerwona budka).** ZS-8

Żaluzje poziome, pionowe, rolety materiałowe, antywłamaniowe - producent, 0-603-753-973, 863-26-21. ZS-191

OKNA, DRZWI, ROLETY, ŻALUZJE, VERTICALE, SIATKI P/OWADOM, PARAPETY, sprzedaż - montaż. **DARMAR Sochaczew, ul. NARUTOWICZA 1,** tel.(0-46) 862-86-07, 0-602-76-25-27. ZS-360

Pranie dywanów, wykładzin, tapicerek meblowych i samochodowych, tel.0-602-496-187. ZS-5

Autozłom, kasacje pojazdów bez opłat, tel.(0-46) 861-94-66. ZS-6

WIDEOFILMOWANIE + FOTOREPORTAŻE, ŚLUBY, WOSELA, STUDNIÓWKI, INNE, DVD, VIDEO CD, SVHS, STEREO, TEL. 862-63-38. ZS-9

● Gipsy, panele, malowanie, remonty wnętrz, 0-604-056-710, 0-503-141-105. ZS-105

● Usługi stolarskie, schody, drzwi, wszystko z drewna, wykonanie, transport, montaż, 0-502-281-041, (0-46) 861-25-02, po 16.00. ZS-106

● Solidnie położę gładź gipsową, glazurę, terakotę, panele oraz wszystko to co jest związane z płytą gipsową, docieplanie budynków, tel.863-13-44, 0-600-918-372. ZS-1453

● Usługi kucharsko-cukiernicze, tel. 0-601-323-367. ZS-171

● Wanny - odnawianie, gwarancja, 0-603-753-973, 863-36-21. ZS-192

● Kompleksowe wykańczanie wnętrz, gipsy, panele, cyklinowanie, glazura, 0-603-406-393. ZS-299 R

● Usługi blacharsko-dekarskie, papa termozgrzewalna, podbitki, 863-30-79, 0-607-841-782. ZS-470

● Docieplanie budynków, tynki, murowanie, 0-600-672-774. ZS-542

● Cyfrowe videofilmowanie, śluby i inne na DVD, profesjonalna kamera DV. tel.0-601-312-001. ZS-921

● Cyklinowanie, układanie parkietu, mozaiki, panele, tel.(-046) 837-42-55, 0-501-180-959. ZS-1013

● Tynki gipsowe agregatem tynkarskim profesjonalnie wykonuje firma TYNK MAX, tel.0-602-535-427. ZS-1062

● **Do wynajęcia hala na bankiety, uroczystości, tel. 0-502-227-063.** ZS-1154

● Krycie dachów, podbitki, 855-37-72. ZS-1304

● **VIDEOFILMOWANIE standard, VHS, S-VHS, DVD,** kontakt: tel.863-03-68, 0-601-544-117. ZS-1426

● Videofilmowanie, tel.838-49-38. ZS-1439

● **Pranie dywanów,** tapicerek, verticali, kompleksowe sprzątanie wnętrz samochodowych, tel.863-40-84, 862-69-57, 0-501-254-705. ZS-1444

● Komputerowe przepisywanie prac, 0-608-498-192. ZS-1444a

● Krycie papą termozgrzewalną, (0-46) 862-91-58. ZS-1453

● Komputerowe przepisywanie tekstów, 0-503-665-475. ZS-1456

● Układanie kostki brukowej tanio, tel.0-601-593-011. ZS-1462

● **Usługi transportowe, piach, ziemia, pospółka, tel.0-608-430-679.** ZS-1489

● **AUTO-GAZ, MONTAŻ, RATY, HOMOLOGACJA,** 862-72-15, 0-600-889-829. ZS-1491

● Usługi hydrauliczne, tel.861-63-33, kom. 0-692-927-573. ZS-1499

● Automatyczne nawadnianie i urządzenie ogrodów, tel. 833-90-88. ZS-1510

● P.U."Derfol" montaż folii okiennych: antywłamaniowych, przeciwsłonecznych, samochodowych, matowych, tel. 862-28-31, 502-218-661, tel/fax. (0-22)796-28-32. ZS-1516

● Usługi hydrauliczne, nowoczesne instalacje sanitarne w miedzi i plastiku, tel. (46) 863-40-87, 0-601-154-847. ZS-1527

● Gipsy, gładź, ścianki, sufity, poddasza, panele, glazura, remonty wnętrz, (046) 863-52-40, 0-606-321-509. ZS-1551

● Usługi hydrauliczne, gipsy, malowanie, glazura, tel. 0-691-863-303. ZS-1561

● Komputerowe przepisywanie prac, 863-29-47, 0-606-506-534. ZS-1582

● Usługi kucharskie- zamówienia, 0-603-239-910. ZS-1583

● Komputerowe przepisywanie prac (046) 838-49-27. ZS-1587

● **PRALKI - NAPRAWY DOMOWE TOMASZ REPELWICZ,** tel. 861-22-00, kom. 603-820-715. ZS-1595

● Glazura, panele, solidnie, -503-425-457. ZS-1603

● Glazurnicze solidnie, tel.862-82-48, 0-602-670-035. ZS-1607

Nieruchomości

● Sprzedam M-6, 85 m², cegła, I piętro, tel.0-505- 02-5-740. ZS-136

● Sprzedam dom 240 m², działka 3,5 tys. m², Sochaczew, ul.Podgórna, tel. 0-608-38-00-39. ZS-397

● Sprzedam M-5, 73m², I piętro, tel. 0-602- 27-66-46. ZS-959

● Sprzedam M-3, 60 m², 861-95-96. ZS-1065

● Sprzedam działki budowlane w Chodakówku (woda, energia), tel. 863-34-34, 0-606-367-530, 0-602-66-90-63. ZS-1114

● Do wynajęcia biuro - 100 m² magazyny - 800 m², tel.863-55-47. ZS-1393

● Pilnie wynajmę lub sprzedam mieszkanie w Teresinie, (0-46) 861-44-62, 0-604-807-259. ZS-1430

● Do wynajęcia mieszkanie 50 m² na działce 2000 m z zapleczem gospodarczym, 100 m² przy stacji PKP, garaż przy ul.Piłsudskiego 16, tel.0-601-323-361. ZS-1431

● Sprzedam działki budowlane w Sochaczewie, tel.863-07-00. ZS-1432

● Zamienię 45 m², Senator-ska, I piętro na kawalerkę, parter lub Ip., tel.862-11-70, 862-44-30, po 18.00, 0-605-938-222. ZS-1434

● Działka budowlana 1230 m², 5 km od Sochaczewa, zarejestrowana budowa, 0-605-896-210. ZS-1448

● Sprzedam działkę budowlaną 3000 m² Kozłów B., 609-843-336. ZS-1458

● Sprzedam 3-pokojowe, 63 m², Al.600-lecia, tel.862-43-24, 862-54-80. ZS-1464

● Sprzedam działki budowlane, tel.863-22-44. ZS-1466

● M-4 do wynajęcia, tel.863-22-44. ZS-1467

● Sprzedam dom 240 m² w Kuznociźnie, 0-602-396-318. ZS-1468

● Wynajmę plac pod działalność gospodarczą, obok Globi, 862-53-61. ZS-1477 R

● Sprzedam mieszkanie 37 m² w Chodakowie, tel.862-36-48. ZS-1484

● Sprzedam M-3, 59,5 m², IV piętro, tel.0-604-114-339. ZS-1485

● Sprzedam ziemię ok.3 ha w Brochowie, tel.0-692-680-741. ZS-1488

● Sprzedam pilnie (tanio) 1/2 domu, tel.863-13-70. ZS-1496

● Sprzedam nowy dom z ziemią 3,25 ha, gm.Sochaczew, tel.0-607-704-611. ZS-1500

● Sprzedam mieszkanie 37 m²- cegła 0-505-025-740. ZS-1504

● Sprzedam dom 863-09-23. ZS-1505

● Sprzedam działkę zabudowaną w Brochowie koło szkoły (046) 862-65-64. ZS-1508

● Do wynajęcia w Sochaczewie magazyny ogrzewane do 25 °C, pow. 400-1600 m² magazyny nie ogrzewane pow. 100-2000 m² biura gratis, 0-604-937-131. ZS-1509

● Sprzedam 2 działki budowlane Budki Piaseckie/Piasecznica, tel. 0-609-455-341. ZS-1511

● Lokal usługowy do wynajęcia w centrum Sochaczewa, 0-502-128-708. ZS-1514

● Wynajmę mieszkanie dla 4-ech dziewczyn lub chłopców. ZS-1514

● Do wynajęcia kawiarenka Chatka, tel. 0-606-34-37-31. ZS-1515

● Sprzedam dom w Teresinie. Powierzchnia mieszkalna 200 m, użytkowa 400 m, tel. 0-604-498-943. ZS-1517

● Posiadam do wynajęcia pawilon usługowy 32 m², w centrum Sochaczewa, woda, siła, wiadomość 862-85-75 po 18 862-27-21. ZS-1519

● Sprzedam mieszkanie 59,5 m² przy ul.Targowej, tel. 863-61-55, 608-731-977. ZS-1520

● Do wynajęcia mieszkanie w Warszawie, tel. 0-501-214-723. ZS-1522

● Dom w Łowiczu, nowy, sprzedam. tel. po 17.00 0-604-973-933. ZS-1529

● Sprzedam M-4, 68 m² tel. 862-80-16. ZS-1535

● **Pilnie! sprzedam mieszkanie 37 m², 863-42-15 lub 0-606-726-639.** ZS-1537

● Sprzedam dom z działką o pow. 74 m² w Sochaczewie, tel. 608-812-816. ZS-1541

● Sprzedam M-3 - 49 m² (piec) tel. 862-21-06 po 16.00. ZS-1542

● Sprzedam M-4, 63 m², balkon, tel. 501-26-17-18. ZS-1546

● Lokal do wynajęcia centrum Sochaczewa, tel. 600-648-478. ZS-1547

● Sprzedam M-3, 48 m², tel. 863-5-18, 0-602-210-897. ZS-1552

● Sprzedam M-3, 49 m², IV piętro, komfort, tel. 692-720-348. ZS-1555

● Sprzedam działkę budowlaną w Sochaczewie przy ul.Łąkowej, tel. 863-37-04. ZS-1563

● Sprzedam ziemię 4,59 ha, tel. (024) 277-44-91. ZS-1564

● Do wynajęcia 15 m², handlowe, ul.Reymonta 14, Sochaczew, centrum, tel. 862-59-53. ZS-1565

● Sprzedam M-4, 46 m², w centrum Sochaczewa, 0-604-847-900. ZS-1568

● Sprzedam lub zamienię na mniejsze M-4, piecowe 45,5 m², tel. 862-67-10. ZS-1567

● Sprzedam działkę 30.000 m² nad Zalewem obręb Kozłów Biskupi, 0-604-161-887. ZS-1566a

● Sprzedam kawalerkę 24 m². w centrum Sochaczewa, tel. 863-27-37. ZS-1579

● Wynajmę dom 80 m². tel. (046) 863-34-31. ZS-1580

● Sprzedam garaż w Chodakowie, tel. 862-29-23. ZS-1581

● Do wynajęcia M-4, 67 m² 1 piętro, 0-501-295-393. ZS-1594

● **LOKALE BIUROWE DO WYNAJĘCIA SPM "Metalowiec" Sochaczew, ul.Kusocińskiego 1, tel. 862-26-71, 862-39-72 w godz. 7.00-15.00.** ZS-1597 R

Infolinia: 0-801 666 999, internet: www.seat.pl

ABS
2 poduszki powietrzne, wspomaganie układu kierowniczego, centralny zamek z pilotem, elektrycznie sterowane szyby przednie, elektrycznie regulowane lusterka boczne, zegar cyfrowy, halogeny przeciwmieglne, regulowana wysokość kierownicy, dzielona i składana kanapa, lakierowane zderzaki, obrotomierz, immobilizer, szyby atermiczne, filtr przeciwpyłkowy

Atrakcyjne wyposażenie w atrakcyjnej cenie!

Komfort przestał być luksusem, ponieważ SEAT oferuje Ci go w bardzo przystępnych cenach. Bogate wyposażenie naszych modeli zapewnia spokojną podróżowania, bezpieczeństwo i poczucie dobrze wydanych pieniędzy.

Prestiżowy SEAT Cordoba Signo teraz za 38.490,-

Teraz w specjalnej ofercie proponujemy Ci prestiżowego SEAT-a Cordobę 1.4i Signo w rewelacyjnej cenie: 38.490 zł! Ta kwota uwzględnia teraz 3000 zł specjalnego rabatu, jednak liczba tak wyposażonych samochodów w tej cenie jest limitowana.

SEAT auto emocji

Copi-Flex
Autoryzowany Partner
09-520 Łąck k. Płocka
Salon: (024)261-47-15; 384-18-28; 261-41-68
Serwis: (024) 261-47-68; 261-47-09
Blacharnia-Lakiernia: (024) 261-47-68
Autokom: (024) 261-41-68

Łąck Płock
Gostynin Gąbin
Zychlin Sochaczew
Kutno Łowicz
Łęczycza Skierniewice

Potrzebujesz gotówki?

- ✓ Pożyczki w ciągu 48 godzin
- ✓ W domu Klienta
- ✓ Bez żyrantów
- ✓ Do 5000 zł

PROVIDENT
Polska

**Szczegółowe informacje:
(0 46) 862 76 98, 862 96 14**

Producent pieczywa POLAN bez polepszaczy

Spożywanie chleba POLAN na żurach bez polepszaczy nie jest przyczyną alergii dróg oddechowych

Piekarnia WAWRZYN
96-514 Rybno, 6 WZS, Młodych

Producent pieczywa POLAN bez polepszaczy

Spożywanie chleba POLAN na żurach bez polepszaczy nie jest przyczyną alergii dróg oddechowych

Piekarnia Wawrzyn Andrzej i Marek Karolków Szwarocki 9, 96-514 Rybno, Tel./fax (0-46) 861-12-23, 0-501-283-438

ZS-310

- Sprzedam garaż przy ul. Parkowej, 0-606-649-983. ZS-1598
- Sprzedam mieszkanie 70 m², parter, Os. Victoria, tel. 862-69-60, po 16.00. ZS-1600
- **Kupię działkę, działkę z domem, pole, trasa Warszawa. Tel. (0-61) 425-38-38.** ZS-1602
- Do wynajęcia 100 m², tel. 0-505-997-964, 862-42-76. ZS-1604
- Sprzedam tanio 1/2 domu, tel. 863-13-70. ZS-1605
- Do wynajęcia lokal na działalność gospod. 35 m², centrum, Wąska 5, tel. 0-607-310-790. ZS-1606
- Do wynajęcia dwa pokoje z kuchnią, 49 m², Osiedle „Ogrody”, tel. 0 608 021 501 ZS-16098

Zdrowie

- **JAROSŁAW ZAŁUSKI** - specjalista chorób płuc, specjalista medycyny rodzinnej, specjalista alergolog, pediatra - **TESTY ALERGICZNE I LECZENIE ALERGI, SPIROMETRIA, USG, WIZYTY DOMOWE. TEL. 0-502-288-637.** ZS-3 R
- **Bogdan Śliwicki** specjalista ginekolog-położnik **USG, laser, zabiegi** "Centrum Medyczne" ul. Kraszewskiego 14, tel. 862-12-21, 0-605-455-089. ZS-15 R
- **Nowoczesny Gabinet Stomatologii Estetycznej i Protetyki** lek.stom. Izabela Pietras, tel. 0-601-869-323, 0-504-500-102, 0-604-597-024, Al.600-lecia 45. ZS-21 R
- **Centrum Stomatologiczne "Eldent", ul. 15-go Sierpnia 1, 862-50-61, pon.-pt. 9-19, sob. 9-12. Pełny zakres usług.** ZS-90
- **OKULIŚCI - PRACOWNICY KLINIKI, NOWOCZESNE URZĄDZENIA DIAGNOSTYCZNE. Poradnia leczenia jaskry** (komputerowe badanie pola widzenia, bezdotkowy pomiar ciśnienia wewnątrzgałkowego. **Okulista dziecięcy** (Poradnia leczenia zęza), APLIKACJA SOCZEWEK KONTAKTOWYCH. **ALFA** Sochaczew, ZS-1589

- Al.600-lecia 45 (poniedziałki, środy, piątki, soboty). Rejestracja wizyt: **863-38-74.** ZS-97
- **GABINET KOREKCJI WAD POSTAWY** przeniesiony do sali Związku Nauczycielstwa Polskiego ul.H.Sawickiej 5 (SP 3, I piętro), tel. 862-42-05, 0-600-357-115. ZS-1557
- **Gabinet Stomatologiczny, Lek.Stom. Elżbiety Wodzyńskiej przeniesiony na ul.Ziemowita 17 B.** Czynny codziennie od poniedziałku do piątku, tel. 0-602-641-421, 862-39-94. ZS-1558 R

Motoryzacja

- **Zdecydowanie kupię auta powypadkowe pełnosprawne, płatność gotówką (0-46) 837-46-96, 0-609-576-946.** ZS-13 R
- **POWYPADKOWE KUPIĘ, 0-608-515-940.** ZS-222
- **SKUP USZKODZONYCH, 0-604-412-810.** ZS-223
- **PEŁNOSPRAWNE KUPIĘ, TEL.0-504-578-939.** ZS-745
- Sprzedam renault megane combi 1.4, 16V, zielony metalik perłowy, 1999/2000r. (046) 862-68-79 lub 0-603-942-590. ZS-1497
- Sprzedam peugeot 406 r.prod. 1999r, nowy model, pełne wyposażenie, salon, tel. 861-17-15 po 19. ZS-1585
- Sprzedam samochód sienna 1600 16 VHL, 103 KM, rok 1998, przebieg 58 tys. km, wspomaganie, centralny zamek, halogeny, radio, gaz, kol. czerwony, I właściciel, tel. 601-210-017. ZS-1589

Praca

- **ANGLISTÓW.** Wysokie zarobki, (0-22) 632-64-45. ZS-1470 R
- Firma nawiąże współpracę z firmami, osobami fizycznymi, brygadami montującymi lub produkującymi meble. Oferty współpracy posimy przesłać faxem (046) 857-10-30. ZS-1574

Nauka

- Germanista - niemiecki, 0-606-702-478. ZS-1461

- **Angielski dojazd tel. 0-691-297-584.** ZS-1533
- **MGR germanistyki - przygotowanie do certyfikatu ZDaF, zwalniającego z matury, 0-608-122-633.** ZS-1534
- **Niemiecki, angielski, 86-3-11-80 po 15.00.** ZS-1536
- **Angielski tel.(046) 862-10-26.** ZS-1559
- **Korepetycje - angielski, francuski, przygotowanie do matury, tanio, 0-609-23-78-44** ZS-1569
- **Studentka tanio i bezstresowo nauczy angielskiego, 862-46-77, 505-804-336.** ZS-1570
- **Korepetycje matematyka, fizyka, informatyka, 0-606-617-879.** ZS-1578
- **Korepetycje z j.polskiego, (0-46) 838-49-27.** ZS-1588
- **Angielski, 0-606-651-616.** ZS-1606

Różne

- **Drzewo opałowe, na tarciwę, stemple, usługi piłą spaliniową, 862-69-57.** ZS-1443

- **Sprzedam betoniarke, tel.0-505-025-740.** ZS-1482
- **Akordeon nowy, osiemdziesiąt basów, tel. 862-71-42.** ZS-1507
- **Sprzedam wyposażenie sklepu spożywczego tel. (0-46) 832-44-25 po 19.00, 0-691=732-866.** ZS-1513
- **Sprzedam tanio przyczepkę samochodową i krajeżę, tel. 0-600-672-774.** ZS-1540
- **Sprzedam betoniarke 250 l i beczkę metalową 500l, tel. 862-43-24.** ZS-1553
- **Sprzedam duży sosnowy stół rozkładany, tel. 862-85-63** ZS-1584
- **UŻYWANE KOMPUTERY z gwarancją!!! Sklep, ul. Toruńska 8, k.straży pożarnej.** ZS-1586
- **Sprzedam łódzkę, wys. 85 cm, sprężarkową Polar, w bardzo dobrym stanie nowoczesny wygląd, tanio, tel. 863-20-07.** ZS-1596
- **Garaż na Os. Polna III sprzedający A.Kulpa posiada obciążenia prawne.** ZS-1599

Sochaczewska Szkoła Umiejętności

OGŁASZA NABÓR JESIENNY

Na I, II, III, IV, V semestr 2002/2003

(przyjęcia bez egzaminów wstępnych)
 * do Zaoicznego Liceum Ogólnokształcącego o profilu ogólnym
 Nauka trwa 3 lata
 Wymagane jest ukończenie szkoły podstawowej lub ZSZ Egzamin maturalny według starych zasad
 * do Studium Zawodowego
 specjalność - technik bezpieczeństwa i higieny pracy (BHP)
 Nauka trwa:
 po LO - 3 semestry
 po technikum - 2 semestry
 Od września szkoła prowadzi kursy: komputerowe, językowe
 Niskie czesne
 Zajęcia odbywają się w systemie zaocznym (zjazdy sobotnio-niedzielne). Informacji udziela sekretariat Szkoły Podstawowej Nr 2 w Sochaczewie ul. 15 Sierpnia 44, tel. (046) 862-22-76 w godz. 8.00-16.00. ZS-963

DACH-MIX

Sprzedaj Kompletnych Systemów Dachowych i rynnowych

Polecamy:

- * **dachówkę, blachodachówkę, okna do poddaszy, folię, podbitkę, oraz rynny w szczególności szwedzkie rynny stalowe w 6 kolorach firmy Plannta**
- * **solidne i fachowe ekipy dekarские**

Sochaczew, ul.Łowicka 16
Tel./fax. (046) 863-55-73. ZS-577

od poniedziałku do piątku po 9.00

złoty

diskowe konkursy
 turnieje mistot
 złota przebiegi lat 70 80 90
 życzenia imieninowe

plus

Medycyna i Warszawa nagrody!

Bezpłatny kupon dla poszukujących pracy

Treść

.....

.....

.....

.....

Imię nazwisko i adres

.....

.....

.....



Oferty Powiatowych Urzędów Pracy PUP w Sochaczewie

ul.Hanki Sawickiej 1, pok.4, tel.862-33-93, 862-24-24 w.252

Nauczyciele jęz. niemieckiego, angielskiego, wulkanizator, mechanik samochodów ciężarowych, stolarz, blacharz - blacha szwedzka, cieśla, pracownik do ociepleń budynków - akryl, kierowca z prawem jazdy kat. C +E, spawacz elektryczno-gazowy, agent ubezpieczeniowy, pracownik biurowy z bardzo dobrą znajomością jęz. włoskiego, pracownik biurowy z bardzo dobrą znajomością jęz. angielskiego.

PUP w Łowiczu

ul.Stanisławskiego 28, tel.837-04-20, 837-03-73, 837-07-76 w.252

Nauczyciele: informatyki, jęz. angielskiego, jęz. niemieckiego, fryzjer damski, monter stolarki okiennej, kierowca z prawem jazdy kat.C+E, pracownik fizyczny, doradca finansowy, programista ze znajomością oprogramowania EDGE i CAM, szwaczka, mechanik samochodów ciężarowych, sprzedawca - konsultant, stolarz, elektryk samochodowy - samochody osobowe i ciężarowe, hydraulik - spawacz, mechanik warsztatowy, kierowca z prawem jazdy kat. C -mechanik, pomoc kuchenna, fryzjer - absolwent, sprzedawca ze znajomością kasy fiskalnej, doradca finansowo-ubezpieczeniowy z usługami w sektorze funduszu emerytalnego i inwestycyjnego, sprzedawca - absolwent, pracownik fizyczny - prace brukarskie, drogowy, technik mechanik lub po szkole Marketing i Zarządzanie - absolwent, a dla osób z grupą inwalidzką - dziwiarz, operator obrabiarek, ślusarz narzędziowy, sprzętaczką - salowa, szwaczki - zszywanie skarpet.

PUP w Płocku

ul.Kostrogaj 1, tel. (0-24) 264-12-98 lub 99

Nauczyciel języka angielskiego z wykształceniem wyższym kierunkowym, nauczyciel terapii zajęciowej z wykształceniem wyższym kierunkowym, pracownik działu handlu i marketingu z wykształceniem wyższym rolniczym i 3-letnim stażem pracy, technolog żywności z wykształceniem min. średnim i 2-letnim stażem pracy, kierowca samochodu ciężarowego z przyczepą z prawem jazdy kat.C+E i doświadczeniem w zawodzie, przedstawiciel handlowy z wykształceniem średnim i prawem jazdy kat B, szwacz z dobrą znajomością zawodu, agent ochrony - mile widziane doświadczenie w zawodzie, praca poza Płockiem, operator sprzętu ciężkiego z uprawnieniami na sprzęt ciężki i 5-letnim stażem pracy, fryzjer z dobrą znajomością zawodu, kosmetyczna z wykształceniem średnim kierunkowym i ukończonym kursem modelowania paznokci metodą akrylową, a dla osób niepełnosprawnych: operator zgrzewarki, monter okien PCV, obsługa automatu pakującego.

PUP w Rawie Mazowieckiej

ul.1 Maja 1A, tel.814-40-51, 814-45-18 w.252

Szwaczka, kierowca z prawem jazdy kat. C + E.

PUP w Skierniewicach

Al.Niepodległości 7, pok.5 lub 6, tel.833-63-99, 833-61-82 w.201

Szwaczka, masarz - rzeźnik, sprzedawca, kierowca z prawem jazdy kat.C+E, murarz-tylnik, handlowiec z własnym samochodem osobowym, główna księgowa, elektryk samochodowy, cukiernik, stolarz, murarz - glazurnik, barmanka, spawacz, ślusarz.

PUP w Żyrardowie

ul.Limanowskiego 45, tel.855-42-58, 855-38-12 w.262

Hydraulik - spawacz gazowy, kierowca z prawem jazdy kat. C+E, agent ubezpieczeniowy, mechanik samochodowy, stolarz, piekacz-cukiernik, dekarz, przedstawiciel handlowy, elektryk, doradca finansowy, pielęgniarz, fryzjer damsko-męski, brukarz drogowiec, rewizor, automatyk - elektronik, szwaczka, sprzedawca, kosmetyczka.

pab

Podejmę pracę

- Mężczyzna - 38 l, prawo jazdy kat. B i C, książeczka sanepidu, uprawn. palacza, po ZSZ, każda praca, (046) 861-63-65.
- Rencistka - zainteresowana każdą ofertą pracy, tel. (046) 861-63-65.
- Emerytka poszukuje pracy, tel. 862-74-18.
- Młoda - 23 lata, wykształcenie wyższe - dziennikarstwo i public. relations, komputer, prawo jazdy kat. B, doświadczenie w pracy biurowej, tel. 0-600-599-302.
- Rencistka podejmie pracę od zaraz, praca w sklepie, opieka nad dzieckiem, tel. 862-48-66.
- Szukam pracy, cały etat lub 1/2 etatu, rencista, dyspozycyjny, z samochodem, tel. (046) 862-40-49, 504-941-000.
- Młoda, dyspozycyjna, wykształcenie średnie, podejmie pracę w sklepie lub inną, Sochaczew i bliskie okolice, 0-608-637-507.
- Absolwent z 3-letnią praktyką sprzedawcy poszukuje pracy na czas stażu lub na stałe, tel.862-85-37 lub 0-503-387-274.
- Czterdziestoletnia rencistka podejmie pracę od zaraz, nr tel. 861-66-09.
- Kobieta w wieku 40 lat po Studium Rlnicznym ze znajomością księgowości i obsługi komputera podejmie każdą pracę, tel.862-81-24.
- Młoda, wykształcenie średnie, podejmie pracę w sklepie (odzieżowy, AGD, kosmetyczny), 0-608-637-507.
- Poszukuję pracy jako opiekunka do dziecka lub starszej osoby, 0-602-844-511.

Zatankuj zbiornik swojego samochodu na stacji benzynowej

ADMAG w Paprotni
 Wypełnij kupon (kupon ważny z paragonem)

Kupon
 Nr rej. samochodu _____
 Zatankowana ilość paliwa _____
 Imię, nazwisko, tel. _____

Jeżeli Twój kupon zostanie wylosowany to tankujesz za darmo taką samą ilość paliwa, jaka wpisana jest na kuponie
Losowanie raz w tygodniu.
 O jego wynikach dowiesz się z gazety

W tym tygodniu wylosowano kupon p. Jacek Piasecki, nr rej. Samochodu WPG 5569.
 Zwycięzca otrzymuje w nagrodę 28 litrów paliwa ZS-1086

Puchar Polski

Rusza rugbyowy Puchar Polski rozgrywany wg nowej reguły. I runda to rozgrywki grupowe. Z "orkanowskiej" gr. III awansuje do półfinału tylko zwycięzca. W październiku Orkan będzie grał z Chaosem Poznań (5/6.10 prawdopodobnie w Poznaniu), KR Toruń (12/13.10 wyjazd) i Posnanią Poznań (19/20.10 Sochaczew).

(et)

Piłka nożna młodzieżowa Seniorzy mogą pozazdrościć

Młodzicy rocznik 90

Legia Warszawa - Orkan Sochaczew 2:2 (0:1)

Gole: Lewandowski, Paruszewski

Orkan rozegrał bardzo dobry mecz. Sochaczewianie prowadzili 1:0 i 2:1. Legia wyrównanie zdobywa na dwie minuty przed końcem po ewidentnym spalonym. Z powodu braku sędziego, spotkanie prowadził jeden ze szkoleniowców warszawiaków.

Inne spotkania:

* Orkan Sochaczew

- rocznik 88 Błonia Błonie - Orkan Sochaczew 7:2 (2:2)

gole: Orliński, Grochowski

- rocznik 90 Naprzód Zielonki - Orkan Sochaczew 0:2 (0:1)

gole: Dąbrowski, Lewandowski

- rocznik 92 UKS Unia Boryszew - Orkan Sochaczew 7:0 (4:0)

gole: Skowron - 3, Celeda - 3, Wiśniewski

- rocznik 84 Orkan Sochaczew - Wisła Duninów 8:0 (2:0)

gole: Botorowicz - 4, Pietrzak - 3, Kluczek - 1

Orkan przez cały mecz miał zdecydowaną przewagę. Wynik byłby wyższy, gdyby Piłichowski wykorzystał karnego (trafił w poprzeczkę), co udało się Botorowiczowi. Ten sam zawodnik strzelił najpiękniejszą bramkę meczu. Jego strzał z wolnego z ok. 30 m trafił w poprzeczkę, piłka odbiła się od niej i wpadła do bramki. Naganne było zachowanie gości, którzy grali bardzo brutalnie, a nawet w końcówce przy pomocy pięści próbowali wymierzać sprawiedliwość. Oby takich scen na naszym boisku więcej nie było.

* UKS Unia 97 Boryszew

- rocznik 91 UKS Unia Boryszew - SEMP Ursynów Warszawa 2:1 (1:0)

gole: Orliński, Świstak

- rocznik 88 Piast Piastów - UKS Unia Boryszew 3:1 (0:1)

gol: Jastrzębski

* Bzura Chodaków

- juniorzy Mazur Gostynin - Bzura Chodaków 5:4 (2:2)

- żacy Bzura Chodaków - Kasztelan Sierpc 3:0 (3:0)

PIŁKA NOŻNA

Liga okręgowa seniorów

Wymęczone zwycięstwo

Orkan Sochaczew - Wisła Duninów 3:2 (0:1)

Gole: T.Radzio - 3

Skład: Szczepanik - Znajdek, Machciński, Makowiecki, Parobczyk (64. min D.Sabalski), Siedlecki (64. min Wójcik), R. Wojciechowski, Adamczewski, Kupiec (44. min Marcinkowski), P.Szatkowski, T.Radzio

Gospodarze rozpoczęli mecz w bardzo słabym stylu. Z boiska wiało nudą. Dopiero w 16. min Damian Kupiec oddał celny strzał, który bez problemów obronił rywal. Gra się nadal nie klei, Machciński dostaje żółtą kartkę. Ten sam zawodnik w 34. min popełnia kardynalny błąd. Drybluje na swoim polu karnym. Traci piłkę, która trafia pod nogi napastnika gości. Ten bez problemów wbija ją z kilku metrów do pustej bramki. Gra nadal się nie układa po myśli sochaczewian. Goście natomiast dwukrotnie mają okazję na podwyższenie wyniku, ale na drodze staje im Piotr

Szczepanik, który skutecznie broni, zwłaszcza mocne uderzenie w ostatniej minucie. Po przerwie goście wierząc w zwycięstwo prą do przodu. Skutek 0:2 po sprytnym uderzeniu z wolnego w krótki róg, nie obstawiony przez obrońcę, ani przez bramkarza. Riposta jest natychmiastowa. Po rozpoczęciu gry Wojciechowski podaje do Tomasa Radzio, który bez problemów uzyskuje gola. Niestety Orkan się cofa. Dopiero kąśliwy strzał z woleja Piotra Adamczewskiego (59. min) nieco ożywia trybuny. Od tego momentu gospodarze atakują. Efektem jest drugi gol T. Radzio zdobyty z pozycji spalonej. Sędzia uznaje gola i jest remis. Osiem minut później Tomek zdobywa trzecią bramkę po podaniu Wójcika, który dynamicznym rajdem minął obronę gości i bezbłędnie obsłużył kolegę.

Goście mieli jeszcze kilka szans na uzyskanie korzystniejszego wyniku, jednak na

drodze stał im Szczepanik lub poprzeczka, w którą dwukrotnie trafili. Orkan powinien być zadowolony z wyniku, chociaż postawa na boisku kilku zawodników spowodowała silny ból głowy trenera Mechlińskiego.

Inne wyniki V kolejki

Bakoma - Roltex 1:4

Mazur - Unia 3:2

Zryw - Mazowsze 3:3

Luszyńnianka - Orkan L. 0:1

Orzeł - Amator 0:2

Wicher - Świt 2:1

Tabela

1. Mazur	15 24-9
2. Orkan L.	15 16-7
3. Orkan Soch.	13 20-7
4. Amator	9 8-5
5. Mazowsze	8 12-9
6. Orzeł	7 8-9
7. Luszyńnianka	6 8-5
8. Bakoma	6 13-12
9. Wisła	6 11-14
10. Wicher	6 11-17
11. Unia	4 7-11
12. Zryw	4 8-16
13. Roltex	3 6-14
14. Świt	0 5-22

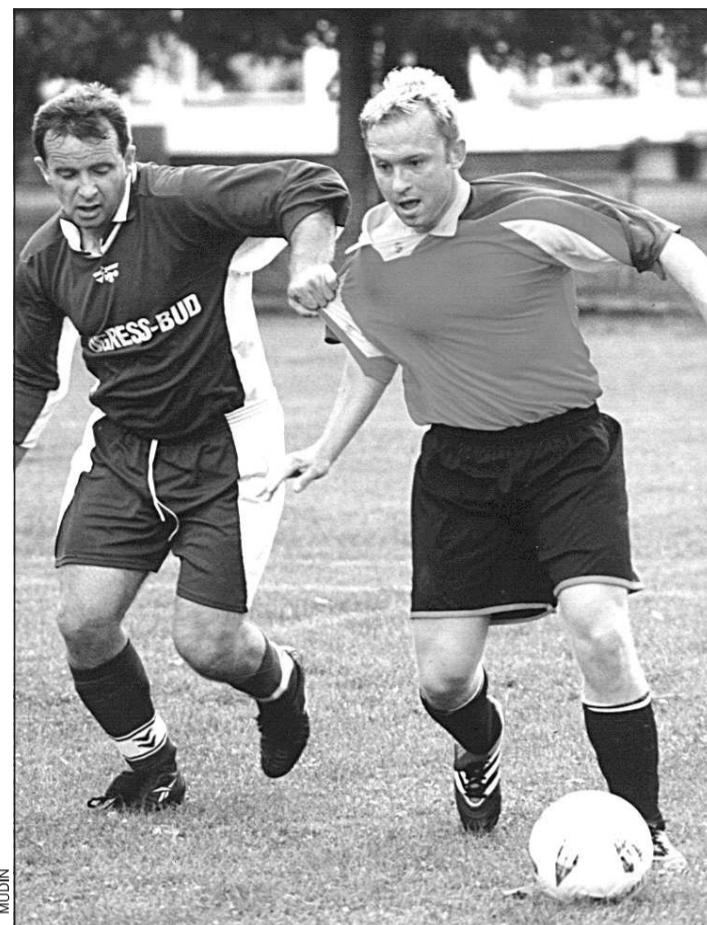

Deblowe zmagania na kortach

Przez ostatnie trzy tygodnie (od 26 sierpnia do 10 września 2002) na sochaczewskich kortach tenisowych rozgrywany był IV Otwarty Turniej Tenisowy Par Deblowych.

W turnieju udział wzięło 11 par (w tym bardzo młody i obiecujący debel Tomasz Szewczyk i Grzegorz Błażejewski). Chłopcy już w pierwszym meczu trafili na bardzo silnych przeciwników - Jerzego Poczobuta i Pawła Rogowskiego i musieli uznać ich wyższość (mecz zakończył się wynikiem 1:6, 1:6).

Po pierwszej i drugiej rundzie na korcie zostały cztery pary a mecze półfinałowe zapowiadały się bardzo interesująco. Arkadiusz Kuliński

i Andrzej Borczyk po ciekawym spotkaniu pokonali parę deblową Sławomir Szęszół i Robert Górski 6:3, 6:1. W drugim półfinale para Sławomir Dorywalski i Ireneusz Pietrzak w dwóch setach pewnie wygrała z parą Waldemar Zabost i Mirosław Puchalski 6:3, 6:3.

Finał odbył się 8 września w pochmurny, niedzielny wieczór. Para Arkadiusz Kuliński i Andrzej Borczyk zagrała przeciwko parze Sławomir Dorywalski i Ireneusz Pietrzak. Pierwszy set to zdecydowana przewaga Kulińskiego i Borczyka i ich zwycięstwo 6:2. W drugim secie dzięki wspaniałej grze Irka Pietrzaka (i jego niesamowitym liftowanym lobom), para Dorywalski/Pie-

trzak wygrała 6:4. W trzecim secie pewna gra Borczyka i Kulińskiego pod siatką dały tej parze zwycięstwo 6:1 (cały mecz zakończył się wynikiem 6:2, 4:6, 6:1 dla pary Kuliński/Borczyk).

Po meczu finałowym nastąpiło tradycyjne już wręczenie pucharów i nagród zwycięzcom. Cały turniej, mimo że toczony w cieniu zmagani singlowych wzbudził mnóstwo emocji i był wyjątkowo udany. Po tym zwycięstwie liderem listy kwalifikacyjnej gry deblowej został Arkadiusz Kuliński, który wyprzedza Sławka Dorywalskiego i Huberta Koneckiego.

Sympatycy Tenisa Ziarnego



Rugby młodzieżowe - Mistrzostwa Polski Dzieci i Młodzieży (kat.żak i mini-żak).

Na miarę możliwości

W sobotę odbyły się w Sopocie Mistrzostwa Polski Dzieci i Młodzieży w kategoriach żaków i mini-żaków. Miłą niespodzianką sprawili najmłodsi sochaczewscy rugbiści, którzy po zwycięstwach nad Czarnymi Bytom (3:0) i Łomiankami (4:1) oraz porażką z Lublinem (1:6) zajęli dobrą III lokatę. Nieco gorzej poszło żakom, którzy pokonali Morenę Gdańsk i Łomianki, a ulegli Pogoni Siedlce i Czarnym. Ostatecznie Orkan ukończył zawody na VI lokacie.

Orkan reprezentowali:

* Mini-żacy: Konrad Pietrzyk, Przemysław Włodarczyk, Miłosz Popławski, Dawid Plichta, Mateusz Polakowski oraz Bartłomiej Bytniewski.

* Żacy: Patryk Cichoń, Jakub Kamiński, Adam Kozłowski, Robert Żuchowski, Łukasz Gadomski, Maciej Cieślak, Jakub Sobieraj, Marcin Persona i Bartłomiej Krzyszczał.

Zawody w tym roku były jeszcze gorzej zorganizowanej niż w poprzednim, a organizatorzy zapewnili dzieciakom jedynie place do gry.

(et)

Firma produkcyjno-handlowa Uponor Polska Sp. z o.o. z siedzibą w Sochaczewie poszukuje kandydatów na stanowisko: KSIĘGOWY/A

Kandydaci powinni spełniać następujące wymagania:

- * Wykształcenie wyższe
- * 2-3-letnie doświadczenie zawodowe, najlepiej w firmie międzynarodowej
- * Dobra znajomość standardów księgowości
- * Znajomość języka angielskiego
- * Wiek do 30 lat
- * Dyspozycyjność, umiejętność pracy w zespole, samodzielność

Osobie, która spełni wymienione wyżej oczekiwania i zdecyduje się dołączyć do naszego zespołu, firma oferuje możliwość pracy i rozwoju w międzynarodowym, dynamicznym środowisku oraz konkurencyjne wynagrodzenie.

Zainteresowanych prosimy o przesłanie życiorysu zawodowego wraz z listem motywacyjnym na adres: Uponor Polska Sp. z o.o., ul. Kościńskiego 23, 96-501 Sochaczew, z dopiskiem K/S do dnia 27 września 2002 r.

Na aplikacji prosimy o dopisanie klauzuli: "Wyrażam zgodę na przetwarzanie danych osobowych zawartych w mojej ofercie pracy dla potrzeb niezbędnych do realizacji procesu rekrutacji" (zgodnie z ustawą z dnia 29.08.97 o ochronie danych osobowych, Dziennik Ustaw Nr 133 poz.883).

Bringing comfort to life



Uponor

RUGBY

Seria A seniorów

Zbyt późne przebudzenie



Bakoma Orkan Sochaczew - Lechia Robod Gdańsk 31:40 (12:33)

Punkty: Wróbel - 16, Michalak - 10, Brażuk - 5

Skład: Brodowski, Stachniuk, Banasiak, Tarmanowski (74. min Rogowiec), Orliński (41. min Sieklicki), Żakowski (78. min Wojciechowski), Rudziks (51. min Radzimiński), Brażuk, Szymański (73. min Kotecki), Wróbel, Pruski, M.Śmielak, Michalak, M. Pie-

trak (58. min Sieczkowski), T.Jabłoński

Sędziowie: Piotrowicz, Choduń (obaj Lublin), R.Pietrak (Sochaczew)

W sobotnie deszczowe południe gośćmi na "Maracanie" byli aktualni Mistrzowie Polski oraz liderzy tabeli - gdańscy "Lechici". Nasza drużyna wyszła na plac osłabiona brakiem kontuzjowanych: Pisarka, Pietrzyka oraz Gubara. Pierwszych dziesięć

minut wyraźnie dla Orkanu. Wróbel i Jabłoński próbują zdobyć punkty z drop-gola, są one nieskuteczne. Lechia szybko budzi się z letargu i po kilkuminutowym ataku i błędach Orkanu przy wyprawianiu piłki zdobywa swoje pierwsze przyłożenie (0:7). W odpowiedzi Wróbel chwilę później celnie kopie próbę. Radość trwa krótko. Dwie minuty później akcja środkiem pola przynosi kolejną "sió-

demkę" gościom (3:14). W 26. min strata kolejnej "piątki", Wróbel ponownie odpowiada karnym (6:19). Akcję inicjują goście, kończy się ona młynem, z którego jajo wyjmują "NUMBER 8". Sochaczewianie stoją jak zahipnotyzowani, a gdańszczanin dostojnym i niezbyt szybkim krokiem zmierza w kierunku słupów, między którymi przykładają jajo. Przez kilka minut na boisku nie dzieje się nic interesującego. W 35. min po rozwiązaniu młyna zostaje uderzony Szymański i z rozbitym nosem opuszcza boisko. Sędzia główny mimo interwencji bocznego nie decyduje się na pokazanie kartki. Wróbel po raz trzeci celnie kopie. Do piłki kopniętej z rozpoczęcia skaczą jednocześnie Jabłoński i Brażuk. W takiej sytuacji nic dobrego być nie może. Piłkę przejmują rywale i formacją młyna powoli przesuwają akcję. Gospodarze załamują formację, za co ukarani zostają "karną piątką". Tuż przed końcowym gwizdkiem celny karny Wróbla daje dwunasty punkt Orkanowi.

Drużyna Orkanu zaczyna się niemrawo. Lechia zadowolona z wysokiego prowadzenia stara się kontrolować grę. Dopiero dziesięć minut po gwizdku Orkan się podrywa. Szymański szybko rozgrywa karnego, a bardzo aktywny Maciej Brażuk skutecznie wykańcza akcję. Lechia odpo-

wiada bardzo szybko, wyprawia kontrę, którą skuteczną i efektowną szarżą powstrzymuje Brażuk. Jajo trafia do rąk gości, którzy ponownie przykładają (17:40). Wydaje się, że obydwie drużyny pogodziły się z wynikiem. Gra toczy się przeważnie w środkowej części boiska. Uśpienie trwa do 70 min. Orkan się budzi, "Kivi" w piłkarskim stylu (daje o sobie znać doświadczenie zdobyte na futbolowych boiskach z drużyną Bakoma Bielice) kilkakrotnie podkopyje piłkę, która wtacza się na pole punktowe. Michalak jest szybszy od rywali i przyklepuje ją do murawy. Wróbel skutecznie podnosi wynik. Finisz Orkanu jest efektowny. W 78. min Michalak decyduje się na rajd. Mija kolejnych rywali i w kapitalny sposób zdobywa swoje drugie przyłożenie, a Wróbel celnym kopem ustala wynik spotkania. Kapitalną sprawą było rozstawienie (z inicjatywy kierownika drużyny - p.Krzysztofa Brymory) "namiotu wezry". Pomógł on w obserwacji spotkania chociażby przedstawicielom prasy. Następnym krokiem powinno być zadanie przy najmniej części trybuny głównej. Zachęciłoby to na pewno większą ilość widzów do oglądania poczynań naszych sportowców podczas deszczowej pogody, a taka w czasie wiosny i jesieni bywa często

(większa część dzisiejszego spotkania odbywała się podczas deszczu).

Inne wyniki IV kolejki

Juvenia - Arka 11:13 (6:7)

Lublin - Ogniwo 5:5 (0:5)

Łódź - Folc 32:9 (27:6)

Posnania - AZS 12:10 (3:10)

Tabela

1. Lechia Gdańsk	4	12	170-64
2. Budowlani Łódź	4	12	150-61
3. Arka Gdynia	4	12	110-33
4. Ogniwo Sopot	4	11	128-38
5. Budowlani Lublin	4	9	83-63
6. Posnania Poznań	4	6	46-112
7. AZS Gdańsk	4	6	56-121
8. Juvenia Kraków	4	4	51-133
9. Bakoma Orkan	4	4	81-165
10. Folc Warszawa	4	4	45-130

Następny mecz ligowy rozegra Orkan w Gdańsku z tamtejszym AZS-em. Może to być kluczowe spotkanie dla układu pierwszej "szóstki". Bój z "akademikami" odbędzie się 29 września o godz.15.00.

Wcześniej, bo już za tydzień (21.09.) "siódemka" Orkanu grać będzie w Siedlcach. Zwycięzca turnieju zdobędzie Puchar Polski w kategorii do lat 23. Prawdopodobnie w Siedlcach zagrają również sochaczewskie "Tygrysy".

(et)

W SKRÓCIE

Wyniki innych sochaczewskich drużyn

Klasa A

Iskra Kozłowo - Bzura Chodaków 3:3 (2:1)

Gole: Stencel, Szypszak, Wiciak

Klasa B

Victoria Błonie - Ikar Sochaczew 2:2 (1:2)

Gole: Zaczkowski, Almert (et)

Polewali Bzurę



Strażacy gasili obiekty...

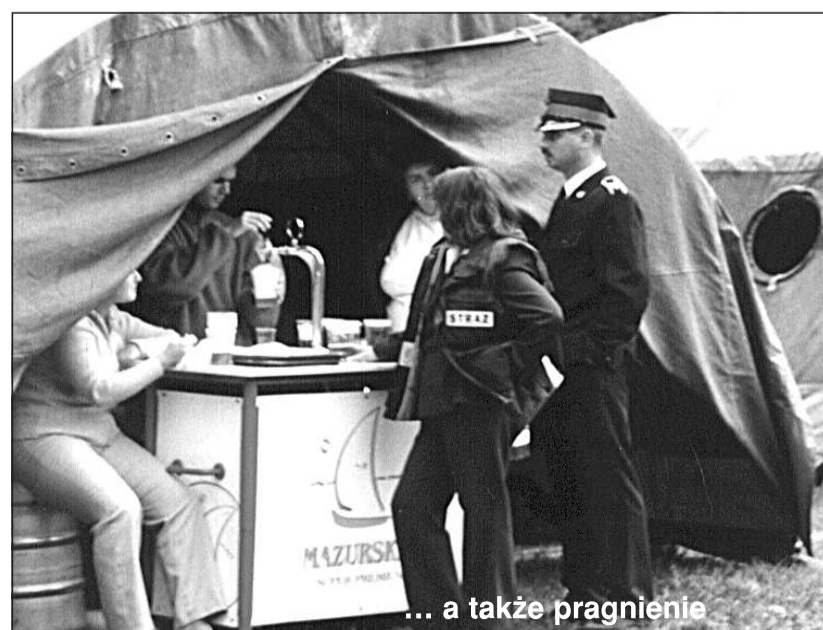
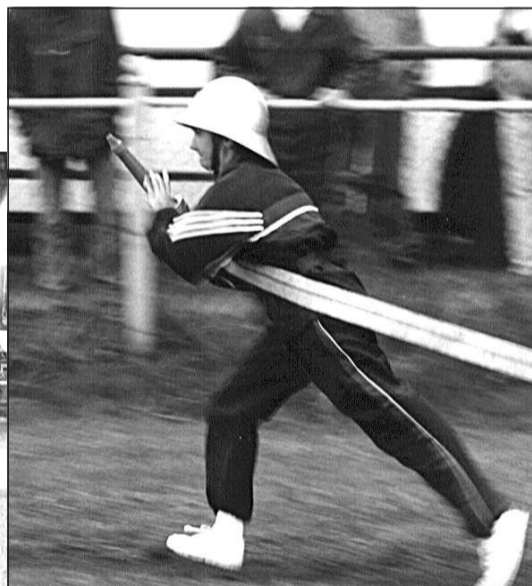

... a także pragnienie

W niedzielę 15 września na stadionie Bzury Chodaków odbyły się powiatowe zawody drużynowe Ochotniczych Straży Pożarnych. Mimo niesprzyjającej pogody na starcie stanęło 14 drużyn OSP: Brzozów, Matyldów, Plecewice, Nowa Sucha, Jasieniec, Giżyce, Janaszówek, Orłów, Wólka Smolana, Skrzew, Szymanów, Kamion, Rybno, Feliksów. Po dwóch konkurencjach (sztafeta 7x50m i "bojówka") najlepsza okazała się drużyna OSP Rybno, ukazując łączny czas 111,54 s. Drugie miejsce zajęła drużyna OSP Matyldów z czasem 113,69 s, a trzecie OSP Szymanów - 115,50 s. Wśród drużyn młodzieżowych po sztafecie 7x50 m najlepsza okazała się drużyna OSP Nowa Sucha z czasem 68,40 s, drugie miejsce OSP Orłów - 74,20 s, trzecie OSP Wólka Smolana - 74,30 s.

Artur Pazek

Na aucie

Fair Furtok Play

Mecz polskich piłkarzy w inauguracyjnym spotkaniu w San Marino ożywił w pamięci komentatorów nasz ostatni mecz z tą drużyną 8 lat temu. Przypomnę, że "wymęczyliśmy" wówczas zwycięstwo ze słabeuszem 1:0. Ale nie nikle rozmiary szokują... tę jedyną bramkę uzyskaliśmy strzałem ręką. Sędzia nie dostrzegł przewinienia i gola uznał. Dzięki temu, jego strzelec, Jan Furtok, jest dziś na pierwszych stronach gazet.

Pytany o wyrzuty sumienia, odrzekł, że na pastnik jest od tego, aby oszukiwać rywala, a dla niego rywalem na boisku jest również... sędzia.

Pojawia się pytanie, jak oszukać "Kalosza"?

Każdy, kto oglądał film "Piłkarski poker", wie, że przed meczem sędziego trzeba rozszfrować, poznać jego słabości i nałogi. Wtedy tylko odpowiednia taktyka i mamy zwycięstwo w kieszeni. Z autopsji wiemy, że symulowanie faulu, należy koniecznie potwierdzić efektami dźwiękowymi. Zdobywanie bramek ręką jest powszechne... Ale najlepiej potrafi zmusić sędziego do błędnej publiczności. Kibice, ich oczekiwania, niekiedy "wiążą nogi" sędziom. Na szczęście, błędy arbitrow są epizodyczne. Jak mawiał Jan Tomaszewski: "Sędzia ma prawo, jak każdy człowiek do pomyłek".

Byłem w tym roku na rozdaniu nagród dla sportowców w kategorii Fair Play. Wśród nich był, między innymi, sochaczewianin Mieczysław Głuchowski. Przeglądając listę laureatów, w latach poprzednich, nie znalazłem żadnego piłkarza.

A, 8 lat temu, Jan Furtok miał szansę na nagrodę. Tylko co powiedzieliby kibice, gdyby się przyznał?

Zbigniew Bonalski

Ziemia
SOCHACZEWSKA

Wydawca:
Urząd Miejski w Sochaczewie, ul. 1 Maja 16.
Redaguje zespół:
Andrzej Wach (red. nac.) tel. 862-75-19,
Sławomir Burzyński (oprac. graf.),
Małgorzata Pałuba (sekretarz redakcji),
Jolanta Śmielak-Sosnowska,
Renata Wódka, Aneta Lewandowska
(administracja).
Stale współpracują:
Tomasz Ertman, Jakub Grabiec,
Jerzy Jankowski, Jan Wasilewski,
Stanisław Bugaj.

Adres Redakcji i Biura Ogłoszeń:
96-500 Sochaczew, ul. Wąska 17,
tel. 86-223-55, fax 862-75-19.
Adres do korespondencji:
96-500 Sochaczew, skr. poczt. 30.
e-mail: z_soch@poczta.onet.pl
Druk: INTER-POLIGRAFIA SA,
ul. Nowogrodzka 84/86 Warszawa

Ogłoszenia przyjmowane są w redakcji. Za treść ogłoszeń redakcja nie ponosi odpowiedzialności. Redakcja zastrzega sobie prawo do zmian tytułów, śródtytułów oraz skracania nie zamówionych tekstów.

Wtorek, 10 września

■ Jak doniosła prasa do pierwszej klasy poszła w tym roku wnuczka premiera Leszka Millera. Dziennikarze wytropili, że uczy się ona w najdroższej w stolicy podstawówce, a w klasie oprócz niej jest jeszcze tylko dwoje dzieci bogatych biznesmenów. Ucz się dziecko ucz...

■ W telewizyjnym programie TVN 24, informując o obchodach września 1939 r., dziennikarz komentując obecność przewodniczącego Bundestagu powiedział: "Symbolizuje to przyjaźń między krajami, które rozpoczęły II wojnę światową" Nas uczono, że tamtą wojnę rozpoczęli Niemcy, ale mówi się też, że rozpętał ją szeregowy Dolas.

Środa, 11 września

■ W nowym rozkładzie jazdy PKP, który zacznie obowiązywać w połowie grudnia, podróż z Łodzi do Warszawy ma się wydłużyć o 11 minut. Powodem jest zły stan techniczny torów. Z zainteresowaniem będziemy śledzić postęp techniczny w naszym kolejnictwie, które zapewnić ma nas przecież do Unii.

■ Krakowska prokuratura prowadzi postępowanie wobec niemieckiego małżeństwa polskiego pocho-

dzenia, które w kościele oo. Franciszkanów wznosiło obelżywe okrzyki, a po interwencji zakonników i straży miejskiej, żona obnażyła piersi. Kobieta twierdzi, że tylko głośno się modliła, a bluzkę zerwano jej w trakcie szamotaniny. Jaka jest prawda, Bóg raczy wiedzieć... i Bóg wie.



SERWIS

Czwartek, 12 września

■ Pisaliśmy już o bardzo niebezpiecznym rondzie im. Edwarda Gierka w Piotrkowie. I znów przewrócił się na nim kolejny, trzynasty już w tym roku TIR, tym razem z wieprzowiną. Radni myślą o przebudowie ronda, a może by tak zmienić patrona?

■ Część posłów PSL oraz LPR wygwizdało w sejmie unijnego komisarza ds. rolnictwa Franza Fischlera. Parlamentarzyści nasi wyjęli

na zakończenie spotkania wcześniej zakupione gwizdki i dali wyraz swemu niezadowoleniu, gwizdząc jak sędzia na meczu piłkarskim. Muszą jednak pamiętać, że na niektórych arbitrowi wołają: sędzia kalosz!

Piątek, 13 września

■ Trwa batalia o logo mające promować Polskę w Unii. Ma ono kształt latawca i to budzi rozmaite emocje. Przeciwnicy twierdzą, że "puszczenie latawców" (kite-flying) ma w języku angielskim inne jeszcze znaczenie - wypisywanie czeków bez pokrycia, czyli robienie w balona. Po polsku jednak latawiec to dziewczyna, która w domu nie usiedzi, i to może do nas dobrze nastroić męską część tamtejszej populacji, która ceni urodę Polek.

■ Krzysztof Janik, minister spraw wewnętrznych, wypowiedział się w prasie na temat swoich licznych parlamentarnych bruderszaftów: Te bruderszafty to wynik okoliczności. Gdy się pracuje w parlamencie dzień i noc, to człowiek poznaje innych ludzi... Praca w parlamencie, z tej wypowiedzi, jawi się nam bardzo interesująco.



Praca nagrodzona na ostatnim „Satyrykonie” w Legnicy, autorstwa Witolda Mysyrowicza dobrego znajomego z sochaczewskiej „Kości”



Z grubej rury...

Radni powiatu na swojej ostatniej sesji nie zgodzili się na zakup solarów dla sochaczewskiego szpitala. Urządzenia te zamontowane na dachu służyłyby do ogrzewania słonecznego budynku. No cóż, może radni widzą zbierające się nad naszą placówką zdrowia chmury?

Bardzo interesujący zwyczaj zapoczątkował Marszałek Województwa Mazowieckiego, którego na Dożynkach powiatu sochaczewskiego zastępował aktor Wojciech Siemion. Jest to pomysł godny naśladowania, bo w ten sposób zawsze VIP wypadnie lepiej niż osobiście. Warto by tylko zadbać, aby wybrany do reprezentacji każdego urzędnika aktor, był choć trochę do niego podobny. Myślę, że u nas w Sochaczewie pasowałyby para z telewizyjnego serialu o Krawczyku i Norku, zwłaszcza, że film nazywa się "Miodowe lata"... kończącej się kadencji oczywiście.

Okazuje się, że i na naszym terenie trafiają się szkoły bardzo elitarne. W pierwszej klasie Zasadniczej Szkoły Zawodowej w Rybnie uczy się będzie 9 uczniów, czyli mniej niż jest tam nauczycieli. Ale nie bójmy się elitarnych szkół o poziomie bardzo wyśrubowanym, przy pomocy francuskiego, przepraszam ... francuza.

W Skierniewicach odbyły się "Wybory Kwiatu Skierniewic", tamtejsza odmiana konkursu piękności. Na starcie stanęło szesnaście finalistek, które mimo zimna i deszczu (konkurs odbywał się pod gołym niebem) dzielnie pokazywały swe wdzięki. U nas dotychczas zgłosiło się tylko sześć kandydatek do tytułu "Miss Sochaczewa". Może nazwa ta jest zbyt archaiczna i wzorem Skierniewic konkurs nasz powinien się nazywać "Wybory Pączuszka Sochaczewa".

Jeszcze raz o Powiatowych Dożynkach, które zaczęły się pechowo, bowiem samochód, który miał przywieźć do Brochowa scenę, nie dowiózł jej, bo miał wypadek. Może to znak dla organizatorów Dożynek, że czas już zejść ze sceny.

KRAJAN

Trup na ogródkach

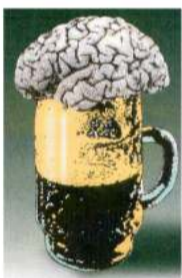

MAŁE PIWO

Felieton pisze się jak kryminał, kto zabił powinno być na końcu. Myśl ta przyszła mi do głowy całkowicie samodzielnie i cieszy mnie to, mimo, że jak powiedział pewien filozof: "skuteczny aparat jelitowy jest więcej wart dla człowieka niż każda ilość mózgu". To dzięki mózgowi jednak przynajmniej myślimy, że myślimy.

Zostawmy jednak te błahe rozważania i wróćmy do owej myśli, która każe felietoniście wcielać się przy pisaniu w postać Agaty Christie. Chciałbym bowiem opowiedzieć państwu klasyczny kryminał z trupem na końcu, zupełnie martwym oczywiście.

Jest w naszym mieście niewielka uliczka Samodzielna, która tak naprawdę nie jest tak zupełnie Samodzielna, bo biegnie pośrodku niewielkiego osiedla domków jednorodzinnych u wylotu miasta na Warszawę i otoczona jest kilkoma innymi uliczkami, jak Nowomiejską, Nowowiejską, Złotą czy Żytnią, przy których dom przy domu. Otóż owa Samodzielna, stała się na drukowanej tydzień temu w "Ziemi" mapce nowo projektowanej trasy północ-południe, punktem strategicznym. Omyłkowo bowiem na bardzo niewyraźnym szkicu ulic umieszczono ją w osi owej trasy.

Co to się działo już następnego dnia?! Mieszkańcy osiedla zaprotowali gromadnie w urzędzie miejskim, grożąc pikietami i walką do ostatniej kropli krwi o to, by kolejna obwodnica nie zniszczyła ich zacisznego zaścianka. Może nawet ukonstytuował się już jakiś komitet obrońców Samodzielnej, lub Żytniej, który kieruje sprawę do kancelarii Sejmu?

Tymczasem, jak się dowiadujemy, trasa ta miałaby przebiegać tak naprawdę jakieś 200 metrów dalej przez teren pobliskich ogródków działkowych.

Wyobrażam sobie jednak, co teraz zrobi lobby działkowców, bo przecież hodowali tam bulwy i nacie przez całe lata. Dla niektórych budka na działce była drugim domem, gdzie można było bez dozoru domowników degustować z kolegami zdrowe przetwory roślinne, zwłaszcza finalny produkt fermentacji ziemniaka. Na dodatek wśród zieleni i na świeżym powietrzu. Pomyślą więc, jak sądzą, że jeśli ci z Samodzielnej wywalczyli sobie zmianę przebiegu trasy, to oni też nie od macochy. Zawiążą komitet, który domagać się będzie przeniesienia trasy o dalsze 200 metrów, na stadion. A sami wystawią czaty i strzecz będą swoich naci w dzień i w nocy.

Mogłoby nawet dojść do bardzo dramatycznych wydarzeń na placu czerwonej marchwi lub białego pora... Pora więc, jak sądzą, przejść już do puenty. Otóż radni przed wyborami może przelecieli się zamieszek i na ostatnim posiedzeniu uchwalili, że w projektowanej trasie od ul. Młynarskiej i mostu na Utracie, przez Łąkową do Warszawskiej i dalej do Sienkiewicza przy stacji PKP i Okrzei, która miałaby rozładować ruch na 600-lecia i Piłsudskiego, że na tej trasie sportowego odcinka nie będzie! I otóż mamy zapowiadane na wstępie trupa nowej sochaczewskiej trasy. Kto zabił? No cóż, oczywiście, że jakiś nieodpowiedzialny redaktor, który dopisał na planie trasy ulicę Samodzielną i rozpętał (po obwodnicy) II wojnę trasową. Tak więc, jak wspominałam, felieton pisze się jak kryminał, kto zabił zawsze musi być na końcu. I jest.

Sławomir Burzyński



Przedwyborcze klimaty z Nowej Suchej