NOWE CENTRUM HANDLOWE w Sochaczewie

13.02.2002. r.
Nr 7 (561)
Rok XIII
Cena 1.50 zł w tym VAT
ISSN 1231-7179
Numer Indeksu 328 006
E-mail: z_soch@poczta.onet.pl

TYGODNIK
Ziemia SOCHACZEWSKA

SOCHACZEW BROCHÓW IŁÓW KAMPINOS
MŁODZIESZYN NOWA SUCHA RYBNO TERESIN

KOLEJNE 4 MILIONY ZADŁUŻENIA

ZASTRZYK DLA SZPITALA

SŁAWOMIR JURZYŃSKI

Zwołana na wniosek radnych PSL, SLD, UW, UP i radnego niezależnego XXXIX nadzwyczajna sesja Rady Powiatu zgromadziła na sali oprócz kompletu radnych także wielu przedstawicieli sochaczewskiego ZOZ-u. Długa i ożywiona dyskusja, transmitowana w całości przez radio "Fama", obfitowała w wiele wątków, których nie sposób wymienić. Dlatego zdecydowaliśmy się na zamieszczenie listów związków zawodowych do starosty sochaczewskiego oraz jego odpowiedzi. W dużej części pokrywa się to także z obawami radnych co do przyszłości szpitala. Tym bardziej, że jak podano, zadłużenie szpitala cały czas wzrasta, choć podobno w coraz mniejszym stopniu.

I tak na koniec 1999 roku strata szpitala wyniosła 1.700 tys. zł, 2000 - 3.800 tys. zł, 2001 - planowana strata - 800 tysięcy. Razem to już prawie 6 i pół miliona złotych, które ktoś kiedyś będzie musiał oddać. Na rok 2002 w planach jest "wyjście na "0" w skali roku", ale to na razie plany. Póki co, pracownicy szpitala do tej pory nie otrzymali ani grosza z obiecanych przez rząd Jerzego Buzka 203 zł miesięcznie. Dla pracodawcy, czyli szpitala, po wszystkich opłatach koszt ten wyniesie 230 zł na jednego pracownika miesięcznie. Jak obliczano na sali, konieczna do wyrównania tej "dziury obiecanej" jest suma 2.300 tysięcy złotych. W sierpniu ub. r. Rada Powiatu udzieliła ZOZ poręczenia na sumę 5 milionów złotych, lecz nie znaleziono żadnego banku, który miałby odwagę go szpitalowi udzielić.

Ponieważ na sesji projektowano zaciągnięcie na ten cel kredytu bankowego, już nie przez szpital, a przez powiat, konieczna była opinia radcy prawnego. I okazało się, że niestety nie można brać pieniędzy na płace dla pracowników. Nasuwa się uwaga - jak to zrobiło miasto dwa lata temu, kiedy spłaciło podwyżki nauczycieli ? Kredyt wyniósł wówczas 1.200 tysięcy zł, a było to efektem kolejnych obietnic byłego rządu, których realizację zrzucono na samorządy.

Dokończenie na str. 4

Żyrardowska do remontu

Wkrótce rusza modernizacja drogi nr 50, tak zwanej trasy żyrardowskiej. Jak już pisaliśmy dwa tygodnie temu, roboty drogowe obejmą odcinek od Sochaczewa do Mszczonowa, a następnie do Grójca.

8 lutego inwestor, Generalna Dyrekcja Dróg Publicznych, przekazała wykonawcy firmie "Dromex" teren budowy. Rozpoczęcie prac planowane jest jednak dopiero na marzec. Dyrektor Andrzej Radoszewski z "Dromexu" tłumaczy to koniecznością zapoznania się z całą trasą i niezbędnym zakresem prac oraz przygotowaniem zaplecza. Najważniejsze jest jednak wykonanie projektu organizacji ruchu, gdyż droga nie może być zamknięta. Na niektórych odcinkach zostaną wykonane objazdy, większa część trasy będzie jednak remontowana krótkimi 500 - 1000-metrowymi odcinkami.

Modernizacja rozpocznie się od rogatek Sochaczewa, tuż za wiaduktem. Dyrektor Radoszewski zapowiada, że droga zostanie poszerzona, a na całej jej długości powstaną pobocza. Firma "Dromex" planuje też nowe obiekty mostowe na trasie, dlatego konieczne będzie wykonanie tymczasowych przepraw. Warto więc, aby kierowcy przygotowali się na utrudnienia w ruchu. Dyrekcja GDDP zapowiada, że przejściowe trudności zrekompensuje jakość drogi po remoncie. Ma ona spełniać wymogi unijne, choćby dlatego, że znaczna część remontu wykonana zostanie ze środków pomocowych Unii Europejskiej.

Szkoda, że modernizacja nie obejmie fragmentu drogi przebiegającej przez Sochaczew, ul.Traugutta i Licealnej. Ten odcinek jest nie mniej rozjeżdżony przez tiry niż pozostała część drogi. Wiceburmistrz Stanisław Popławski obiecuje jednak, że sochaczewskie drogi zostaną wyremontowane po zakończeniu budowy obwodnicy. Takie zobowiązanie złożyła GDDP. O przebiegu remontu będziemy informować czytelników w kolejnych wydaniach gazety.

Jolanta Sosnowska

Najtańsze blachy na dachy:
HUTA FLORIAN SA
* ocynkowane
* powlekane
Płaskie i trapezowe T18, T35, T55
Gwarancja 10 lat !!!
FLORA DACHÓWKA BLASZANA
Poleca oficjalny dealer
TERAZ POLSKA
Dębsk Stary nr 19 (droga Nr 2 Sochaczew - Łowicz, 9. kilometr)
(0-46) 861-26-19

W numerze

Kto najdłużej bez pracy?

Najdłużej pozostają bez pracy osoby o wykształceniu podstawowym, aż 75 proc. osób posiadających takie wykształcenie szuka pracy ponad rok. Na kolejnym miejscu znaleźli się bezrobotni posiadający wykształcenie zawodowe - 55,5 proc.

Strona 5

Piją u nas coraz młodsi

Natomiast niewielu jest nieletnich stale nadużywających alkoholu Odnotowaliśmy 15-latka, który upijał się i w tym stanie dokonywał czynów karalnych. W przeciągu roku były to 3 włamania, zniszczenie mienia i wymuszanie pieniędzy.

Strona 9

SOCHACZEWIANIN ROKU 2001 PO RAZ OSTANI

To jest ostatnia chwila, którą możemy wykorzystać na oddanie głosów na swoich faworytów nominowanych do tytułu "Sochaczewianin Roku 2001". Dziś publikujemy już po raz ostatni wizerunki kandydatów oraz kupony, na których można głosować.

Kupony przyjmujemy do 16 lutego, a wszyscy którzy je dostarczą do redakcji w tym terminie, wezmą udział w losowaniu atrakcyjnych nagród.

Pojedynki ze śmiercią

Codziennie na naszych drogach widać, jak szczególnie młodzi kierowcy próbują igrać nie tylko swoim życiem, ale i życiem innych użytkowników dróg. W większości opinii publicznej samochód prowadzony przez pijanego kierowcę staje się narzędziem mordu, a jego właściciel po prostu bandytą, który, jak pokazują kroniki wypadków, często, aby uniknąć kary, ucieka z miejsca wypadku, który spowodował.

Nie tak dawno w miejscowości Karolków na trasie nr 2 kierujący samochodem osobowym koloru białego uderzył w jadącą na rowerze kobietę. Kierowca uciekł z miejsca wypadku, nie udzielając swojej ofierze pomocy. Kobieta zmarła, kierowca jest poszukiwany. Bezmyślność, brawura i jazda na "dwóch gazach" jest najczęstszą przyczyną tragedii na drogach.

W miejscowości Chrzczany kierowca fiata 125 p próbował chyba pojedynku ze śmiercią. Nie dość, że był pijany - miał prawie dwa promile alkoholu - to jeszcze próbował wyprzedzić jadący przed nim samochód ciężarowy TIR. W jaki sposób i dlaczego dostał się pod koła pędzącego TIR-a, chyba tylko on wie. Ciężarówka wlokła fiata przez kilkadziesiąt metrów. Świadkowie widzieli iskry i ogień wydobywający się spod zgniecionego samochodu. Po zatrzymaniu się ciężarówki okazało się, że kierowca fiata cudem uniknął śmierci. Przybyła straż pożarna nożycami odcinała części samochodu, aby wydobyć rannego. Tym razem śmierć okazała się łaskawa, ale w styczniu na drogach podległych KPP Sochaczew w 7 poważnych wypadkach zginęły 3 osoby na miejscu a 2 zmarły w szpitalu. Cztery osoby z poważniejszymi obrażeniami nadal przebywają na leczeniu.

W ciągu miesiąca zdarzyło się 110 kolizji drogowych. Policja ujawniła też 725 wykroczeń. Nałożono 147 mandatów karnych oraz 577 kierowców pouczono. Zatrzymano 106 kart rejestracyjnych pojazdów, które nie powinny pojawić się na naszych drogach. 9 kierowcom zatrzymano prawo jazdy za prowadzenie samochodu po pijanemu.

J.W.

CO, GDZIE, KIEDY...

KINO

Mazowsze

14.02. WALENTYNKI W KINIE

godz. 18.00 "Piękna i szalona" - komedia romantyczna prod.USA, od 15 lat, czas trwania 95 min

W przerwie między filmami zapraszamy na kawę, herbatę

godz.20.15 "Idealny mąż" - komedia romantyczna prod.USA, od 15 lat, 100 min

Ceny biletów na jeden film: dla pary widzów - 18 zł, pojedyncze - 10 zł

15-17.02. godz.17.00 - "Wyścig szczurów" - komedia prod.USA, od 15 lat, 112 min

godz.19.00 - "Idealny mąż"

godz.20.45 - "Człowiek, którego nie było", dramat kryminalny prod.USA, od 15 lat, 115 min

18-19.02. godz.9.00, 11.00 - "Atlantyda: zaginiony ląd", animowany prod.USA, dubbing, bo, 96 min

godz.17.00 - "Wyścig szczurów"

godz.19.00 - "Człowiek, którego nie było"

Ceny biletów: normalne - 12, ulgowe - 10, szkoły - 8.

Rezerwacja biletów na seanse zorganizowane tel. (0-601) 344-164

Kino zastrzega sobie możliwość zmian w repertuarze

APTEKI

13 - ul. Pokoju 3a pawilon nr 7
14, 15, 16 - ul.Warszawska 21
17 - ul.Staszica 52
18 - Gawłowska 3a
19 - 600-lecia 44/5
20, 21 - ul.Traugutta 3a

POGODA

I w dalszym ciągu nie widać powrotu zimy. Chociaż w czwartek powieje dość nieprzyjemny i silny wiatr z północy. Mogą wystąpić przelotne opady deszczu ze śniegiem przy temperaturze około 3 stopni . Będzie to jedyny wyskok pogody od normy. Do wtorku przeważać będzie zachmurzenie duże, okresowo opady deszczu. Temperatura w dzień od 6 do 9 stopni, w nocy temperatura około 5 stopni. Wiatr przeważnie zachodni, umiarkowany okresowo silny. Od środy poprawa pogody, rozpogodzenia. Temperatura od 9 do 12 stopni. Wiatr południowo-zachodni, umiarkowany i słaby. Warunki biometeorologiczne niekorzystne ze względu na niedostateczne nasłonecznienie, silne wiatry. Odczuwać to będą osoby z dolegliwościami sercowymi i nadciśnieniem. W końcu tygodnia ulegną zdecydowanej poprawie.

CUMULUS

WIZYTÓWKA NA ROGATKACH

Zakończenie budowy obwodnicy, które planowane jest na koniec 2003 roku, było przez miejskie władze zawsze przyjmowane jako zachęta dla nowych inwestorów. Dogodny dojazd, położenie geograficzne miasta - to niewątpliwe atuty Sochaczewa. Czy niedługo te marzenia miałyby się zacząć spełniać ? Coraz więcej, co prawda na razie niewielkich inwestorów, zaczyna się interesować naszym miastem. Nie wszyscy wprawdzie realizują swoje pomysły, ale pojawiają się kolejni. Ostatnio do miejskich władz wpłynęła propozycja warszawskiej firmy, która planuje na terenach przy wylocie do Warszawy budowę wielkiego Centrum Handlowego. Na wysokości planowanego wylotu obwodnicy od granicy Sochaczewa, powstałoby wówczas wiele obiektów. Jadąc od stolicy mijalibyśmy kolejno po prawej stronie - bazę magazynowo - biurową spółki obsługującej miejskie gazownictwo, centrum handlowe i siedzibę Urzędu Gminy. W celu lepszej komunikacji powstałyby tam parkingi, i specjalne rondo umożliwiające dobry dojazd do wszystkich tych instytucji.

Samo centrum zajmowałoby ponad 4 ha ziemi, powstałyby na niej dwa duże pawilony (o powierzchni 4830 i 4000 mkw.) i kilkadziesiąt małych sklepów o powierzchni łącznej 1400 mkw. - do wynajmu przez drobnych kupców. Razem planowane jest ok. 11 .000 mkw. powierzchni handlowej. Byłyby to obiekty handlowo - usługowe o wysokości jednej \kondygnacji wraz z infrastrukturą towarzyszącą i parkingiem. Miejscowy plan zagospodarowania przestrzennego miasta z 5 listopada 1999 roku przewiduje na tych terenach możliwość nieuciążliwej zabudowy produkcyjnej i usługowej. Realizacja zagospodarowania musi uwzględnić urządzenie ogólnodostępnej drogi lokalnej jako przedłużenie ul. Długiej. Obsługa komunikacyjna tego obszaru odbywać się ma za pośrednictwem ul. Długiej, istniejącej drogi przy wschodniej granicy obszaru oraz co najwyżej jednego zjazdu z ul. Warszawskiej, zlokalizowanego i wykonanego w uzgodnieniu z zarządem drogi.

Ponieważ powierzchnia tych sklepów przekracza 2000 mkw., decyzję o ewentualnym podjęciu takich działań musi podjąć Rada Miejska. Wymaga to też opracowania prognoz na okoliczny handel, układ komunikacyjny, ekologię itp. Miejsce to, zgodnie z sugestiami sochaczewskich kupców, znajduje się na obrzeżach miasta, byłoby jednocześnie wizytówką Sochaczewa dla wjeżdżających od strony Warszawy i dawało kilkadziesiąt lub kilkaset dodatkowych miejsc pracy. Jeżeli miasto nie wyraziłoby zgody na taką inwestycję, na pewno władze gminy, która rozpoczyna się kilkadziesiąt metrów dalej, nie będą miały obiekcji, a miastu znowu ucieką pieniądze.

Andrzej Wach

Obradował Zarząd Miasta

Uchwały

Przyjęto projekty uchwał Rady Miejskiej w sprawie :

- zmian w uchwale Rady Miejskiej z III.2000 r. dotyczącej zmian w planie zagospodarowania przestrzennego miasta na obszarze ulic Trojanowskiej i Staszica,

- zmiany planu zagospodarowania przestrzennego miasta przy pasażu Duplickiego (działka przekazana przez miasto nieodpłatnie władzom powiatowym na rozbudowę Zespołu Szkół Ogólnokształcących),

- zmiany uchwały w sprawie określenia wysokości podatku od środków transportu w roku 2002,

Decyzje

Zarząd rozpatrzył zarzuty i protesty mieszkańców dotyczące realizacji uchwały Rady Miejskiej w sprawie przystąpienia do sporządzenia zmiany miejscowego planu zagospodarowania przestrzennego miasta Sochaczewa z dnia 27 czerwca 2000 r. Dotyczyło to działek przy ul. Dział Żeromskiego, Przylasek

Informacje

Burmistrz Stanisław czyk poinformował o nowanym programie Rady Miejskiej, która dzie się 19 lutego br.

Zarząd zapoznał się jektem regulaminu pr wania dopłat do czesne diującym nauczycielo trudnionym w przedszk szkołach podstaw i gimnazjach na terenie Sochaczewa.

W obecności nacz i inspektora Wydziału woju UM Zarząd anali sposób i przebieg przeta modernizację kotłowni ul. Targowej i Konsty Maja.

Zarząd zapoznał się pozycją firmy o możliwości budowy graniczu miasta przy ul szawskiej dużego ce handlowego (czytaj " tówka na rogatkach").

Andrzej

Nauczyciele chcą podwyżek

Beztroskie gospodarowanie pieniędzmi przez rząd Jerzego Buzka i katastrofalna "dziura budżetowa" doprowadziły do konieczności drastycznych cięć budżetowych w roku 2002. Dotknęły one praktycznie wszystkich Polaków. Wielkie cięcia dotknęły także naukę i edukację. Dlatego Związek Nauczycielstwa Polskiego 13 lutego przed gmachem Sejmu organizuje manifestację pracowników oświaty i nauki - członków ZNP z całej Polski. Od 13 do 15 lutego, w ramach akcji protestacyjnej, ZNP apeluje o umieszczanie flag państwowych na budynkach szkół, placówek oświatowych, obiektach ZNP, kierowania listów do Marszałka Sejmu z protestami przeciwko cięciom budżetowym.

ZNP domaga się zwiększenia nakładów na oświatę, zaprzestania likwidacji szkół, zapewnienia kształcenia i doskonalenia nauczycieli na miarę naszych czasów. Od 1990 r., kiedy to nakłady na oświatę wyniosły 3,73 proc. krajowego produktu brutto, wydatki maleją. W 1999 r. wyniosły 3,15 proc. PKB, w 2001 - 2,9 proc. PKB, na ten rok zaplanowano 2,7 proc. PKB.

Dlatego ZNP proponuje zawarcie Paktu Dla Edukacji, który powinien określić perspektywy rozwoju edukacji, w tym kierunki zmian programowych i systemowych w oświacie, zasady finansowania oświaty ze szczególnym uwzględnieniem systemu wynagradzania nauczycieli oraz przygotowanie do zawodu i rozwój zawodowy nauczycieli. Jakie będą wyniki manifestacji ? Zobaczymy niedługo.

wach

Dzwoń do nas

Jeszcze o ZKM

Z dużym zainteresowaniem przeczytałam teksty zamieszczone w poprzedniej "ZS", a dotyczące ZKM. Nie mogę się zgodzić z wyjaśnieniami dyrektora Sieczkowskiego, gdyż sama często korzystam z komunikacji skiej. Radziłabym, ab dyrektor dokładniej " znał" sprawę wyłącz kasowników. Wielok byłam świadkiem sy kiedy pasażerowie wsia do autobusu zastawal łączone kasowniki, po prosili kierowcę, aby j czył i po chwili były j blokowane.

Chętnie udzielę par rektorowi szczegółowy formacji, bo szczerze m od dawna nosiłam się miarem zgłoszenia tak terwencji.

Od redakcji: Redak życzenie dyrekcji ZKM udostępnić kontakt z niczką.

Potrzebna niania ?

Z zapisu Ustawy, dotyczącej prowadzenia przedszkoli przez gminę, wynika (przynajmniej takie odnosi się wrażenie), że w Polsce rację bytu mają tylko przedszkola prywatne, bo nie ma tu najmniejszej dotacji państwa. Przedszkola u nas są na garnuszku sochaczewskich podatników, którzy, oprócz opłat wniesionych przez rodziców, dokładają do tego interesu ok. 3,5 miliona zł rocznie. W Sochaczewie jest 5 miejskich przedszkoli i jedno prywatne prowadzone przez Caritas, które trzeba wg Ustawy w 75 procentach dotować z budżetu miasta, a marzy się niektórym rodzicom jeszcze przedszkole muzyczne, którego utrzymanie nie jest zadaniem gminy ale ... I skąd na to wszystko brać pieniądze?

Za 3,5 miliona zł (tj. 35 miliardów st. zł) które dokładamy do tych placówek, można byłoby poprawić drogi, chodniki, kanalizację itp. w mieście, i dlatego podnoszą się głosy, żeby je ... prywatyzować.

Miasto może mogłoby jedynie w jakimś procencie pomóc i dofinansować takie placówki (chociaż nie wiem czy prywaciarza można) ale nie prowadzić, jako własne, ze względu na koszty. Podnoszą się nawet głosy, żeby przedszkola w ogóle zlikwidować, bo to jest zadanie rodziców, których z wychowywania dzieci nikt nie zwolnił. Twierdzi się, że w dobie obecnego bezrobocia, sami mogą swoje dzieci wychowywać, a ci którzy pracują, mogą wynająć nianię, która lepiej zajmie się dzieckiem niż pani w przedszkolu, która ma w grupie ok. 20 dzieci. W dodatku dziecko wychowywane w domu, nie ma stresu związanego z rannym wstawaniem, lękami związanymi z nowym miejscem pobytu, nie zaraża się chorobami od innych dzieci, nie nabywa złych nawyków i słownictwa od niektórych rozwydrzonych i rozpieszczonych pociech. Do tego dochodzi opinia, że przedszkola są wymysłem dawnej epoki, w celu odseparowania dzieci od rodziców i wychowania na swoją modłę!

Nie zgadzam się! Do tej pory, gdy rodzice pracowali babcia albo była albo nie, albo chciała, albo nie, zajmować się wnukami, więc dobrodziejstwem były i są przedszkola, w których rodzice mają gwarancję fachowej opieki nad dzieckiem, (a co mają zrobić matki samotnie wychowujące dzieci), zapewnione wyżywienie (z którym ostatnio w domu różnie jest) naukę współżycia z innymi, pewne obowiązki, bo przecież dzieci w przedszkolu nie tylko spędzają czas na zabawie, ale i nauce, np. poznawania literek, cyfr, która później bardzo im się przydaje. To wszystko robią, jak wcześniej wspomniałem, pod fachowym okiem kadry gogicznej a choroby, które podobno w przedszkolu, są wynikiem myślę, zabie i roztargnienia rodziców, którzy np. nadzię dziecko przyprowadzają do przedszkola, a później są wiadome. Niemniej jednak uważ w obecnym, tak trudnym dla każdego, nawe cującego okresie, przedszkola powinny zost przecież nie zarobimy tyle, żeby nam starcz nianię, która też każe sobie płacić na "czar parę godzin pobytu z dzieckiem od 300 - 40 600 - 700 i więcej miesięcznie. Czy wszy pracujących stać, żeby tyle zapłacić, skor niekiedy tyle zarabiają?

W dodatku, czy są chętni do prowadzen kich placówek prywatnie? Może i są (ale wtedy będą opłaty) bo nasze sochacz przedszkola są ciągle jeszcze dofinansowy a to z budżetu miasta a to przez sponsorów nie prezentują jakiegoś opłakanego a wręcz przeciwnie, są wspaniale utrzymane lęgnowane wraz z otoczeniem przez kierow i kadrę, mimo niekiedy skromnych warunk kalowych. Miasto stara się od dawna o po nie na ten cel budynku po byłym przedszkol skowym, żeby poprawić dzieciom warunki. więc takie głosy prywatyzacyjne? Jeśli tak dokładamy do egzystencji przedszkoli, to podnieść opłaty niż je prywatyzować czy lik wać. Chyba, że społeczeństwo Sochaczew czej uważa - czekamy na listy w tej sprawie

informator

Muzeum Ziemi Sochaczewskiej i Pola Bitwy nad Bzurą- tel. 862-33-09

www e-Sochaczew.pl/muzeum

poniedziałek - nieczynne
wtorek, czwartek, sobota, niedziela - 10.00 - 16.00
środa, piątek - 10.00 - 15.00
Ceny biletów: 3,50 zł (ulgowy), 5,50 zł (normalny)

Muzeum Kolei Wąskotorowej, tel. 862-59-75

poniedziałek - nieczynne
od wtorku do niedzieli - 10.00 - 15.00
ceny biletów: 1,50 - ulgowy, 3 zł - normalny)

Żelazowa Wola - Dom Urodzenia F.Chopina, tel. 863-33-00

poniedziałek - nieczynne
od wtorku do niedzieli - 9.30 - 17.30
Ceny biletów: dworek i park - 5 zł (ulgowy), 10 zł (normalny) park - 2 zł (ulgowy), 4 zł (normalny). Mieszkańcy Sochaczewa mają do parku wstęp wolny (za okazaniem dowodu osobistego).

Ważne telefony

Informacja: PKP 837-63-11
PKS 862-55-00
ZKM862-99-27,
Pogotowie energetyczne 862-26-20
Pogotowie wodno-kanalizacyjne 863-53-11 do 15.00
po 15.00 - dyspozytor ZUK 862-99-27 w. 50
Policja 997, 862-22-17
Straż Pożarna 998, 862-23-70
Pogotowie 999
Szpital 863-50-85, 863-52-04, 863-52-05
Lecznica weterynaryjna 862-82-63, 862-82-53
Taxi 862-28-42
ZUK 862-81-06, 862-82-16
Pomoc drogowa 24 h - 96-37

Biuro ogłoszeń
„Ziemi Sochaczewskiej"
Tel. (0-46) 86-223-55
e-mail: z_soch@poczta.onet.pl

Niechciane odwiedziny

Z **Henryką Kuźdub,** naczelnikiem Wydziału Spraw Społecznych i Działalności Gospodarczej rozmawia Małgorzata Pałuba

- Zacznijmy może od definicji dodatku mieszkaniowego, bo myślę, że nie wszystkim jest ona znana.

- Zgodnie z przepisami każda rodzina pewną część swojego miesięcznego dochodu brutto musi przeznaczyć na pokrycie kosztów utrzymania mieszkania. Ten procent jest różny w zależności od tego, jak liczna jest rodzina. Na przykład jednoosobowa - 15 proc. swoich miesięcznych dochodów musi przeznaczyć na utrzymanie mieszkania. Natomiast dodatek to jest różnica pomiędzy wydatkami na jego utrzymanie, a tymi 15 proc. dochodów miesięcznych rodziny.

- Może podajmy jakiś konkretny przykład, aby stało się to jaśniejsze.

- Jeżeli wydatki na mieszkanie wynoszą 300 zł, 15 proc. miesięcznego dochodu jakiejś tam osoby jest 200 zł, to dodatek jest różnicą między 300 zł a 200, czyli wynosi 100 zł.

- Jakie zmiany w tym roku zostały wprowadzone w temacie dodatku mieszkaniowego?

- Do tej pory przy ustalaniu wysokości dodatku braliśmy pod uwagę 100 proc. wydatków poniesionych przez najemcę. W tej chwili podstawą do obliczenia dodatku jest 90 proc., czyli nie do trzystu dopłacamy, tylko 300 - 30 zł, a więc 270 zł. Tak więc na tym konkretnym przykładzie dodatek jest o 30 zł niższy.

Jest też ograniczenie od góry. Dodatek w tej chwili nie może przekroczyć 70 proc. wydatków na mieszkanie. I nawet gdyby mogło wyjść więcej niż 70 proc. czynszu, to zostanie wypłacone tylko to 70 proc. maksymalnie. Takie jest w tej chwili ograniczenie .

I jeszcze najistotniejsza zmiana, jeśli chodzi o przepisy. Poprzednio podstawą do przyznania dodatków był wniosek poświadczony przez zarządcę plus deklaracja o dochodach rodziny brutto za ostatnie trzy miesiące. Nie mieliśmy możliwości żadnych weryfikacji tych deklaracji. Przyznanie dodatku nie było uzależnione od warunków materialnych rodziny, a wyłącznie od dochodów za ściśle określony okres. W tej chwili ustawa daje nam możliwość, co bardzo bulwersuje ludzi, wejścia do mieszkania i sprawdzenia sytuacji materialnej danej rodziny. Jeżeli w wyniku tego wywiadu środowiskowego przeprowadzonego na miejscu stwierdzimy, że warunki, w jakich żyje rodzina, ich sytuacja materialna rażąco odbiega od tego, co jest wykazywane w deklaracji o dochodach, możemy odmówić przyznania dodatku mieszkaniowego. Jeżeli ktoś nie wpuści nas do domu, to również jest to podstawa do tego, żeby nie przyznać tego dodatku.

- Na czym polega ten wywiad?

- W czasie tego wywiadu nasi pracownicy spisują notatkę o sytuacji rodziny, a oprócz tego sprawdzają oświadczenie o stanie majątkowym, uzyskują potrzebne im do ankiety informacje, np. posiadane nieruchomości, ruchomości, zasoby pieniężne czy oszczędności i lokaty bankowe.

- A czy były już przeprowadzane takie wywiady?

- W czwartek, 7 lutego, panie po raz pierwszy odwiedziły jedną z rodzin. Na pewno nie jesteśmy gośćmi oczekiwanymi i zdajemy sobie sprawę z tego, że możemy się spotkać z różnym przyjęciem. Ale taka jest specyfika naszej pracy.

Nasze interwencje

W czerwcu 2001 r. w Dz.U.Nr 71 ukazała się ustawa o dodatkach mieszkaniowych dla osób mających niskie dochody. Ponieważ wiele osób, które znam, zwróciło się do Urzędu Miasta z prośbą o taką dotację, ja w tym roku postanowiłam zrobić to samo. Złożyłam stosowne pismo wraz z niezbędnymi załącznikami. Niestety, otrzymałam odpowiedź odmowną umotywowaną tym, że powierzchnia lokalu, który zajmuję o więcej niż 30 proc. przekracza normatywną powierzchnię przypadającą na 2 członków gospodarstwa domowego. W tych warunkach dodatek nie przysługuje.

Nie wzięto natomiast pod uwagę tego, że mój mąż nie żyje. Jestem sama z 16-letnim synem i musimy się utrzymywać z mojej skromnej renty (598 zł razem z rodzinnym) i alimentów na dziecko w wysokości 300 zł. Syn nie otrzymuje renty po ojcu, gdyż ten nie wypracował odpowiedniej ilości lat, aby uzyskać do niej prawo. Jestem osobą schorowaną i często nie stać mnie nawet na wykupienie leków. Ponieważ poczułam się pokrzywdzona, zwróciłam się do burmistrza Stanisława Szulczyka, który stwierdził, że nie może mi w tym temacie pomóc. Mało tego, doradził mi, abym udała się do Pomocy Społecznej, albo kogoś domeldowała. Wiem, że opieka mi nie pomoże, bo kiedyś już szukałam tam pomocy, a niby kogo mam dodatkowo zameldować? Znam osoby, które otrzymały dodatek, mimo że są w lepszej sytuacji materialnej. I gdzie tu sprawiedliwość?

Czytelniczka,
nazwisko i adres do wiadomości redakcji

Od redakcji:

Jak powiedziała nam Henryka Kuźdub, naczelnik Wydziału Spraw Społecznych i Działalności Gospodarczej, przepisy są takie, że jeśli powierzchnia mieszkania zajmowana przez najemcę przekracza powierzchnię normatywną w nich określoną o więcej niż 30 proc., to dodatek nie przysługuje, bez względu na sytuację materialną wnioskodawcy.

Więcej na temat dodatków mieszkaniowych możecie dowiedzieć się Państwo z tekstu "Niechciane odwiedziny".

(pab)

Zgoda to fajna sprawa

O tym wie każdy, bo zgoda buduje, a niezgoda rujnuje. Dlatego dobrze, że zawitała do Sochaczewa. Wszyscy liczymy, że teraz wiele nie rozwiązanych wcześniej problemów, zdawać by się mogło prostych i błahych, uda się szybko załatwić, tym bardziej, że członkowie tego nowego stowarzyszenia są przecież prominentami władz samorządowych.

A jak załatwione zostaną te proste sprawy, to rozwiążą się również i te trudniejsze, ponieważ zwykle składają się z kilku prostych.

Wspólnymi siłami władz samorządowych miasta, powiatu i okolicznych gmin przy współudziale stowarzyszeń powinno się udać wyzwolić przejawy lokalnej przedsiębiorczości, co zaowocuje nowymi miejscami pracy.

Ale tak się stanie tylko wtedy, gdy oprócz zgody zapanuje rozsądek, chęć wysłuchania i zrozumienia argumentów każdej ze stron . Rozwój lokalnej przedsiębiorczości to przyrost miejsc pracy i spadek bezrobocia, rozwój miasta i wzrost zamożności jego mieszkańców. Tego życzymy sobie wszyscy.

Oprócz chęci i pobożnych życzeń potrzeba żmudnej, codziennej, uczciwej pracy, która dopiero po dłuższym okresie przyniesie sukces. A mając przed sobą perspektywę lepszego jutra, trzeba trzeźwo oceniać, co jest bardziej opłacalne, czy chwilowe pozorne korzyści, czy dłuższa droga, ale trwały sukces.

We wszystkich tych działaniach trzeba widzieć ludzi i cenić ich dobrą robotę Dlatego też bardzo cenną inicjatywą w naszym mieście jest konkurs na Sochaczewianina Roku. W wyborze należy kierować się wkładem, jakiego dla lokalnej społeczności dokonali poszczególni kandydaci.

W ocenie Stowarzyszenia Przedsiębiorców i Kupców Ziemi Sochaczewskiej najlepszym kandydatem do tytułu "Sochaczewianina Roku 2001" jest dyrektor Zespołu Szkół Ogólnokształcących nr 1 im. Fryderyka Chopina, pan Mirosław Szczepanowski. Wynikiem jego wieloletniej pracy jest wykreowanie grona pedagogicznego, które swoim zaangażowaniem doprowadziło do uzyskania wysokiego poziomu nauczania w szkole i dzięki temu wiele pokoleń młodzieży uzyskuje szansę lepszego startu w dorosłe życie.

Zarząd Stowarzyszenia PiKZS

Tańczący z kundlami

Przeczytałam gdzieś, że amerykańscy zoolodzy ułożyli spis istot żywych (łącznie z człowiekiem), które zachowują ostrożność przy przechodzeniu przez ulicę. Bardzo ważne wydaje się tu założenie, że są to istoty jeszcze żywe, w przeciwieństwie do tych nieostrożnych. Spis ów ułożony został na podstawie licznych obserwacji i wyszło im, że najostrożniejsza na jezdni jest ... gęś! Co obala szkalujące tę ptaszynę powiedzenie "głupia jak gęś". Dalsze miejsce zajęły kolejno: świnia, kot i pies. Natomiast człowiek znalazł się na ostatniej pozycji. Co nie najlepiej świadczy o naszej inteligencji, chociaż taka świnia, która rzadko przecież spaceruje po ulicach, no chyba, że mamy na myśli naszego wroga, małe ma szanse na śmierć pod kołami, co podwyższa jej pozycję w tej statystyce. Także pies i kot zachowują ostrożność do czasu ... gdy się nawzajem nie zobaczą. Tylko na tę gęś nie mam haka, a niech ją gęś kopnie.

W najgorszej sytuacji z wymienionych tu zwierząt jest jednak pies, który goni nie tylko kota. Interesują go również inni użytkownicy ulic. Zwłaszcza małe dzieci. I tu już żarty się kończą, bo czytałam właśnie w prasie o tym, jak to w miastach od nas wcale nie odległych, plagą się stają gryzące psy.

W Skierniewicach wałęsające się psy zaatakowały dwoje dzieci. W Piotrkowie bezpański pies pokąsał kobietę. W Łodzi mężczyzna, który spacerował z rottweilerem poszczuł psem miejskich strażników i jeden z nich został pogryziony. W innym miejscu ośmioletnią dziewczynkę pogryzł biegający bez nadzoru pies. Właścicielka otrzymała mandat a dziewczynka serię bolesnych zastrzyków. Może gdyby to pani pieska otrzymała taką serię, czegoś by to ją nauczyło.

Jak twierdzi policja, bardzo często wałęsające się po ulicach psy mają właścicieli. I to ludzi bardzo humanitarnych i kochających zwierzęta. Do tego stopnia, że nie chcą więzić ich samych w domu, kiedy wychodzą do pracy, psa też wypuszczają na dwór. I nawet kanapki nie dadzą, zwierzę musi wyżywić się samo.

A jak jest u nas? Nie mam niestety danych na temat gryzalności sochaczewskich psów, ale sądząc po tym, że nasza prasa nic na ten temat od dawna nie pisała, pewnie nie jest źle. Myślę, że na tym przykładzie możemy dowiedzieć się co nieco o stanie naszego lokalnego społeczeństwa. Psy nas nie gryzą, a więc są najedzone. Dobrze to świadczy o zamożności obywateli i ich miłości do zwierząt. Z drugiej strony jednak, brak watah psów na ulicach oznacza, że ich właściciele do pracy nie wychodzą.

I dobrze, że jeszcze listonosze mają pracę, choć, jak wynika ze statysyk, to oni właśnie najczęściej narażeni są na ataki ujadających czworonogów. Myślę jednak, że może to i dobrze, że mamy duże bezrobocie, bo dzięki temu po ulicach naszych spokojnie mogą chodzić małe dziewczynki.

Małgorzata Be

Straż

5.02. sochaczewscy strażacy trzyktrotnie wyjeżdżali do pożarów suchej trawy na ul. 600-lecia. Po ugaszeniu trawę ponownie podpalano, ostatni raz ok. godz. 19.00.

Podobną akcję podejmowano w Mokasie ok. godz. 17.00.

Również 5.02. ok. 20.30 strażaków wzywano do Plecewic, gdzie gasili palące się przewody aluminiowe, a dokładnie izolację kradzionych przewodów, z których odzyskuje się aluminium.

6.02. nad ranem trzykrotnie paliły się śmieci w kontenerach na ul. Pokoju i Senatorskiej. Po południu strażacy usuwali pochylone drzewo nad jezdnią w Teresinie.

7.02. o 8.20 zgłoszono zalaną piwnicę w budynku GS w Młodzieszynie.

Po 17.00 ponownie paliła się sucha trawa nad brzegiem rzeki wzdłuż ul. 600-lecia.

8.02. po 14.00 strażaków wezwano do wypadku drogowego na ul. 600-lecia, gdzie zderzyły się skoda i lublin. Straż zabezpieczała miejsce zdarzenia i udzielała pomocy przedmedycznej rannej osobie.

Tego samego dnia ok. 15.00 w Famułkach Brochowskich zapaliła się stodoła drewniana należąca do Kampinoskiego Parku Narodowego .

9.02. ok. 17.00 zapaliła się sadza w kominie w budynku mieszkalnym w Plecewicach. W tym samym czasie wybuchł pożar budynku mieszkalnego w Dachowej.

10.02. o 7 rano zawiadomiono straż o zalaniu piwnicy w ZSZ nr 2 w Chodakowie. Działania polegały na wypompowaniu wody z piwnicy.

O godz. 10.00 na drodze nr 50 w Kątach strażacy usuwali substancję ropopochodną z jezdni i zabezpieczali teren. Plama powstała na długości 3 tys. metrów, dlatego potrzebna była także piaskarka, która zlikwidowałaby zagrożenie.

KOLEJNE 4 MILIONY ZADŁUŻENIA

ZASTRZYK DLA SZPITALA

Dokończenie ze str. 1

Po długich zastanowieniach i dyskusjach radni przyjęli salomonowe wyjście - przyjęto stanowisko o zobowiązaniu Zarządu Powiatu do ujęcia kwoty 4.000.000 zł w projekcie budżetu powiatu na rok 2002 jako dofinansowanie szpitala powiatowego. W głosowaniu większość była za, wstrzymali się jedynie radni FIS Zgoda.

Ponieważ w trakcie sesji okazało się, że wiele kwestii nie zostało wyjaśnionych do końca, będziemy się starali powracać do nich w następnych numerach "ZS".

Andrzej Wach

Ponieważ poniższe teksty odczytane zostały na ogólnodostępnej Sesji Rady Powiatu, która transmitowana była przez radio Fama, zdecydowaliśmy się na podanie pełnych nazwisk osób w nich wymienionych, mając nadzieję, że nie wezmą nam tego za złe.

PAN STAROSTA
POWIATU
SOCHACZEWSKIEGO

Niżej podpisane Zarządy Związków Zawodowych działających przy Szpitalu Powiatowym w Sochaczewie, zaniepokojone poczynaniami Dyrekcji ZOZ zwracają się do Pana jako "Właściciela" tegoż szpitala o wnikliwe przeanalizowanie i zajęcie się sprawami, które niepokoją i bulwersują naszą załogę.

Dyrektor szpitala nieterminowo lub wcale nie odpowiada na pisma Związków Zawodowych. Pisma Dyrektora do Związków w ramach konsultacji lub zajęcia stanowiska wynikające z mocy ustawy przedkładane są zwyczajowo w piątek z terminem pięciodniowym na udzielenie odpowiedzi. Dyrekcji daje to odczucie wywiązywania się z ustawowych przepisów, ale w naszym odczuciu jest to udawanie współpracy ze związkami. Biorąc pod uwagę specyfikę pracy, tj. zmianowość i dyżury - o czym Dyrekcja powinna wiedzieć - pięciodniowy termin jest niejednokrotnie za krótki na wnikliwe przeanalizowanie i ustosunkowanie się do przedstawionych problemów.

Niepokoi nas również polityka kadrowa prowadzona przez Dyrekcję. Czym kierowała się Dyrekcja zatrudniając dr Nazarewską jako kierownika Izby Przyjęć. Obecnie w uzasadnieniu odwołania jej ze stanowiska podano brak kwalifikacji do zajmowanego stanowiska. Nasuwa się pytanie: czy kwalifikacje te utraciła w trakcie pracy w naszym ZOZ, czy też może od początku ich nie posiadała. Prosimy również o wyjaśnienie, czy dr Nazarewska w godzinach dopołudniowych pełniła dyżury w pogotowiu w Błoniu zabezpieczając funkcjonowanie naszej karetki R dr Marek jako lekarza kontraktowego. Z czyich środków kontrakt dr Marek był i jest opłacany. Czy stało się to zwyczajem, aby jeden lekarz mógł pełnić obowiązki za kolegę w ramach nazwijmy to kontraktu ?

Od stycznia br. zabezpieczeniem funkcjonowania karetki "W" i "O" obciążono poszczególne Oddziały Szpitala. Dlaczego w związku z tym lekarze zabezpieczający wyjazdy tymi karetkami nie otrzymali dodatku przewidzianego dla dyżurujących w karetkach pogotowia ratunkowego? A może z tych zaoszczędzonych środków wypłacane są ryczałty na dojazdy do pracy w naszym ZOZ ?

Prosimy zatem o szczegółowe przedłożenie, kto otrzymał ryczałt i czym kierowała się Dyrekcja przydzielając go. Nie bez znaczenia jest również kwota, jaka obciąża i tak deficytowy budżet. Aby wyjaśnić nie do końca jasne poczynania Dyrekcji w sprawach kadrowych, prosimy również o wyjaśnienie, czym kierowano się wyrażając zgodę na odejście dwóch lekarzy okulistów pozostawiając jedynie lekarza zatrudnionego w niepełnym wymiarze godzin. Może chęcią likwidacji tej usługi i przekazaniem do innego ośrodka ? A czym kierowano się wyrażając zgodę dr Artura Sankowskiego ? Na to pytanie Dyrektor w obecności pana starosty odpowiedział, iż "dr Sankowski wybrał własną ścieżkę kariery". A co zrobił pan dyrektor, aby ta ścieżka wiodła przez nasz ZOZ ? Po prostu nie zrobił nic. Zatrudnił natomiast następnego swojego kolegę, lekarza radiologa, więc znów wszystko wydaje się w porządku. To nic, że powierzając nowemu lekarzowi kierowanie pracownią kardiologii, w sposób mało elegancki odwołano dotychczasowego wieloletniego kierownika. Nasza Dyrekcja wychodzi z założenia, że tutejsza kadra już nabyła się "kierownikowania" i najwyższy czas ją wymienić, nieważne w jaki sposób. Odnosi się to również do obsady stanowiska kierowniczego w sekcji zaopatrzenia. Wieloletnia kierowniczka zdecydowała się na odejście na wcześniejszą emeryturę, aby w ramach oszczędności uniknąć redukcji kadry w swoim dziale. Redukcja kadry miała dotyczyć wszystkich działów naszego Szpitala, pracowała nad nią specjalna Komisja na czele z P. Dyrektorem. I co to dało? Ano nic. Zatrudniono we wspomnianej wyżej sekcji nowego Kierownika mimo negatywnej opinii Związków Zawodowych. Miał to być specjalista z wszelkimi uprawnieniami. Jak na razie był na koszt ZOZ na kursie dotyczącym zamówień publicznych, chociaż w Szpitalu pracują osoby po przebytym szkoleniu w tym zakresie. Będąc przy tym temacie prosimy o przedłożenie kto i na czyje konto brał udział w kursach, konferencjach, wyjazdach służbowych, a także jakimi kwotami opłacono te wyjazdy.

Czy prawdą jest, że wypłacane są premie i kogo one dotyczą?

Tematem, który budzi jednak najwięcej emocji, są sprawy finansowe. Od kilku miesięcy wiadomo o konieczności zaciągnięcia kolejnego kredytu. Jakie są przyczyny tak dziwnych niedoborów finansowych? Jak to się ma do informacji Dyrekcji o zmniejszeniu strat finansowych. Czy zmniejszanie tych nie odbywa się kosztem utrzymania załogi przez wstrzymywanie wypłat należności gwarantowanych ustawowo? O wzroście kosztów utrzymania już słyszeliśmy wielokrotnie. Jak to się ma do drogich remontów i przeróbek (ścianka działowa w laboratorium, nieczynna sterylizacja gazowa przez kilka miesięcy).

Wiele tematów zostaje chyba celowo rozciąganych w czasie mając na uwadze być może "zmęczenie materiału". Jest to prawdą, że nasza załoga jest już zmęczona. A od tego stanu do zdeterminowania, to już tylko krok. Odnosi się wrażenie, że w naszej załodze nastąpił sztuczny podział. Są równi i równiejsi. Przykładem może być wielotygodniowy brak reakcji Dyrekcji na zgłaszanie nieprawidłowości w rozchodowaniu leków w Izbie Przyjęć (pisaliśmy o tym na łamach "ZS" w artykule "Czy w szpitalu giną narkotyki ? Spotkało się to wówczas z ostrymi atakami za naszą gazetę za "niesprawdzone wiadomości"- przyp. red.). Jak to się ma do nadzoru służbowego zastępcy Dyrektora dr Szostka w stosunku do dr Nazarewskiej? Czy brak decyzji w stosunku do dr Nazarewskiej nie jest celowym "wyciszaniem" sprawy lub próbą przerzucenia jej na innych?

Oceniany, że żaden inny kierownik nie mógłby liczyć na taka samą opieszałość i opiekę Dyrekcji.

Sochaczew 28.11.2001

Sochaczew, dnia 4 lutego 2002r.

Zarządy Związków Zawodowych działających przy ZOZ Sochaczew

W nawiązaniu do pisma z dnia 28 grudnia 2001r. dot. sytuacji w ZOZ Sochaczew, Starostwo Powiatowe w Sochaczewie zwróciło się do Dyrekcji zakładu z prośbą o wyjaśnienie wszystkich poruszonych w nim kwestii.

Zgodnie z informacjami, udzielonymi przez Dyrektora M. Kiełbratowskiego, planowe spotkania z przedstawicielami związków zawodowych działających przy ZOZ Sochaczew, odbywają się w każdy ostatni czwartek miesiąca. W sytuacjach wyjątkowych (urlopy , pilne wyjazdy służbowe) są przesuwane na inny termin.

Władze powiatu sochaczewskiego, świadome trudnej sytuacji wewnątrz zakładu - narastającego wśród załogi napięcia i atmosfery niepewności, rozpoczęły serię spotkań z pracownikami, mających na celu wyjaśnienie wszelkich wątpliwości.

W odpowiedzi na pytania dotyczące polityki kadrowej w Izbie Przyjęć, Dyrektor ZOZ poinformował nas, że dr Elżbieta Nazarewska pełniła obowiązki Kierownika Izby Przyjęć, a jej głównym zadaniem było przygotowanie połączenia Izby Przyjęć z Działem Pomocy Doraźnej w szpitalny Oddział Ratunkowy. . Opublikowana w Dz. U. Nr 113 z 9 października 2001r. Ustawa o Państwowym Ratownictwie Medycznym określiła wymagania, dotyczące osoby kierownika takiego oddziału. Od stycznia br. dr Nazarewska nie jest pracownikiem szpitala, a funkcję kierownika nowo otwartego Oddziału Ratunkowego pełni osoba spełniająca wszystkie wymogi nałożone ustawą.

We wrześniu ub. r. dr Nazarewska nie pracowała w naszym szpitalu, z powodu opieki nad dzieckiem. W tym okresie 2 razy pełniła dyżur w pogotowiu w Błoniu. Natomiast kontrakt dr Marek wynikał z konieczności zapewnienia obsady na Oddziale Anestezjologii i Intensywnej Terapii oraz na Bloku Operacyjnym, gdzieś część personelu przebywała na zwolnieniach lekarskich i urlopach szkoleniowych.

Zgodnie z informacją Dyrekcji ZOZ, lekarze zabezpieczający funkcjonowanie karetek otrzymują dodatki na podstawie imiennych wykazów osób dyżurujących w poszczególne dni.

W kwestii ryczałtów wyjaśniono, iż otrzymują je zastępcy dyrektora, a przez pewien czas - również Kierownik Sekcji Marketingu i Sprzedaży. Przyznanie dodatków jest związane z licznymi wyjazdami służbowymi, np. na negocjacje kontraktów z kasami chorych, dostawcami i lekarzami podstawowej opieki zdrowotnej.

Niedostateczna dostępność usług w zakresie okulistyki w ramach publicznej opieki zdrowotnej jest istotnym problemem w naszym powiecie. Brak wystarczającej obsady lekarzy okulistów w naszej poradni wynika zapewne zarówno z nowych zasad zdobywania specjalizacji (3 lata w ośrodkach klinicznych), jak i wysokiej pozycji na rynku usług sektora prywatnego. Dyrekcja ZOZ czyni starania o pozyskanie nowych specjalistów w tej dziedzinie, również za pośrednictwem Starostwa Powiatowego, które poprzez comiesięczne raporty dla Urzędu Wojewódzkiego uczestniczy w tworzeniu przez Okręgową Izbę Lekarską w Warszawie bazy danych o wolnych miejscach pracy dla pracowników ochrony zdrowia.

Z wyjaśnień Dyrekcji wynika, iż dr Szostek namawiał dr Artura Sankowskiego do uzyskania II stopnia specjalizacji w zakresie radiologii. Dr. Sankowski sam podjął decyzję o odejściu z naszego szpitala i nikt nie miał prawa nie wyrazić na to zgody. Odejście tego dobrego specjalisty, od dawna związanego z naszym szpitalem, jest oczywiście wielką stratą. Dyrekcja czyniła starania, by zatrudnić na jego miejsce lekarza z dużym doświadczeniem, również w zakresie badań tomograficznych. Rozszerzenie zakresu badań diagnostycznych o tomografię komputerową byłoby w rozwoju naszego szpitala znaczącym krokiem naprzód. Obecny Kierownik Pracowni Radiologii posiada II stopień specjalizacji z radiologii i doświadczenie w zakresie badań tomograficznych.

Z kolei w kwestii odejścia Pani Kierownik Sekcji Zaopatrzenia wyjaśniono, iż po jej odejściu na wcześniejszą emeryturę funkcję tę pełni osoba przeszkolona w zakresie nowych przepisów o zamówieniach publicznych. W świetle aktualnie obowiązujących, znowelizowanych przepisów jest to trudne zadanie.

W opinii Dyrekcji ZOZ szkolenia są prowadzone zgodnie z potrzebami - dotyczą wszystkich aspektów działalności zakładu i różnych grup zawodowych w nim funkcjonujących. Korzystają z nich zarówno lekarze w zakresie specjalizacji i późniejszego doskonalenia, pielęgniarki i dyspozytorki medyczne, jak również pracownicy administracji w zakresie księgowości (VAT, bilans SP ZOZ itp.), spraw pracowniczych (naliczanie ZUS, kapitały początkowe), zamówień publicznych, zarządzania w ochronie zdrowia i kontraktowania usług w kasach chorych.

Premie, zgodnie z wyjaśnieniami Dyrektora Kiełbratowskiego, były wypłacane jednorazowo pracownikom oddziałów, w których przeprowadzono wymianę okien. Od pewnego czasu premie otrzymują również apteki szpitalne, ze względu na znaczne uszczuplenie obsady kadrowej, a tym samym zwiększenie obciążenia pozostałego personelu.

Z kolei w kwestii remontów i drobnych prac budowlanych otrzymaliśmy informacje, iż konieczność ich przeprowadzenia w 2000 roku była spowodowana przenoszeniem poradni specjalistycznych do budynku szpitala. Sterylizacja gazowa została uruchomiona dopiero po przeprowadzeniu zmian dostosowujących do wymogów przepisów sanitarnych i bhp .

Natomiast obecna kondycja finansowa ZOZ zależy w dużym stopniu od wielkości strat z lat ubiegłych, jak i zmian obowiązujących przepisów prawnych (np. "ustawa 203", podatek od nieruchomości). W celu pozyskania środków na wypłaty należnych pracownikom 203 zł podwyżki, został złożony pozew sądowy przeciwko Mazowieckiej Regionalnej Kasie Chorych. Została również wynajęta kancelaria prawna prof. Kuleszy, specjalizująca się w prowadzeniu spraw z dziedziny ochrony zdrowia.

Starania Dyrekcji ZOZ o pozyskanie kredytów bankowych zakończyły się niepowodzeniem. Nie pomogła nawet deklaracja poręczenia hipotecznego ze strony Starostwa Powiatowego.

Podsumowując, pragniemy serdecznie podziękować wszystkim związkom zawodowym działającym przy naszym szpitalu za wyrozumiałość i cierpliwość. Sytuacja w ZOZ jest bardzo trudna - oprócz kłopotów finansowych, zakład nękają wewnętrzne napięcia i spory. W tej sytuacji widzimy potrzebę położenia nacisku na porozumienie Dyrekcji ZOZ z pracownikami i ich przedstawicielami w związkach zawodowych. Władze powiatowe ze swojej strony pragną zapewnić, iż są gotowe spotykać się z załogą i Dyrekcją ZOZ, by wspólnie rozwiązywać problemy. Doceniamy fakt przyłączenia się związków zawodowych do starań Dyrekcji, czego wyrazem były listy z prośbą o pomoc skierowane do Burmistrza Miasta i Rady Powiatu. Liczymy na dalsze współdziałanie, by działalność związków nie ograniczała się jedynie do krytyki.

ZOZ można dziś porównywać do pacjenta, którego dobro szczególnie nam wszystkim leży na sercu. Nie spodziewajmy się, że kuracja będzie krótkotrwała i bezbolesna, lecz dołóżmy wszelkich starań, by zakończyła się sukcesem.

Z poważaniem

Starosta Marcin Kubiak

Przedwyborcze harce

Rysuje Janusz Rogulski

Referendum pod

Bójta się wójta!

O referendum śmiec w gminie Teresin saliśmy. Ponieważ ini chaczewska gazeta, w nym reportażu, nie mniała słowem o wątl downym, nadrabiamy głości w wypowiedzi by cjatorki referendum.

Referendum w Gmi resin w sprawie ustano zakazu przywożenia na gminy śmieci obcego dzenia dało wynik rozstr cy. Wzięło w nim udzia proc. uprawnionych do wania obywateli gminy.

W imieniu inicjatoró ferendum składam ser podziękowania mieszk Gminy Teresin, którzy udział w głosowaniu p wyjątkowo niesprzy deszczowej pogody. D również wszystkim, przyczynili się do przyg nia i przeprowadzenia r dum. Społeczeństwo gmi resin w sposób demokra zadecydowało, że przez ne miesiące i lata na C Składowisko Odpadów połowie nie będą przyje śmieci spoza gminy, a samorządowe, zarówn obecne, jak i kolejne, ma wowy obowiązek taka uszanować i jej przestrze

Najchętniej nie wrac do tego, co się wydarzyło dniem referendum, lecz nego faktu jestem zmusz wiązać. Otóż w dn. 23.01 wójt gminy - Marek Ol ski założył pozew do Okręgowego w Płocku, cając inicjatorom Refer rozpowszechnianie niepr wych informacji w Gaze ferendalnej. W dn. 24 s 2002 r. odbyła się rozpra dowa, na którą stawi trzech inicjatorów Refere Halina Ziółkowska, Lucj siak, Szymon Drzazg wójt Marek Olechows wysłuchaniu obu stro Okręgowy w Płocku pozew wójta w całości, patrując się w G .Referen niczego, co by było nie z prawdą.

Niestety, w miesię "Prosto z Gminy", który się w ostatnim dniu prz szą przedwyborczą", tj. tek 25 stycznia wszystl rzuty przytoczone w poz stały opublikowane i ro wane o obraźliwe kome Inicjatorzy Referendu mieli już szansy sprost skierowanych przeciwk pomówień.

Należałoby zadać p dlaczego Zarząd Gminy sin nazwał informacje w "Gazecie Referendalne mliwymi i oszczerczymi nawet sąd w Płocku nie podstaw do uznania je ta

Nie bez kozery gazet sto z Gminy" została r w piątek przed referendu pewne władze gminy mi dzieję, że zawarte tam wienia zniechęcą wielu kańców do udziału w gł niu. Ciesząc się, że tak stało, jednocześnie smut że niesłusznie i w sposó godny obrażono wielu lu

Pozostaje nam teraz b obserwować poczynania gminy Teresin w spraw prawnej realizacji decyz jętej przez mieszkańców dze referendum, do czeg guje art. 65 ustawy o r dum lokalnym w brzm "jeżeli referendum zakoń wynikiem rozstrzyg w sprawie poddanej po rendum, organ stanowią nostki samorządu teryto go niezwłocznie pod czynności w celu jej reali

Haliny Ziółkowski słuchał

Zbigniew Bon

Bezpieczne miasto

Niedawno z inicjatywy Jana Wasilewskiego i jego Fundacji na Rzecz Porządku, Ochrony i Ładu Publicznego przy współudziale Urzędu Miasta, drukarni Agnecja "TeWi" oraz Forum Inicjatyw Samorządowych Zgoda ukazały się ulotki pod nazwą "Bezpieczne miasto, bezpieczna szkoła". Jedna z nich dotyczy narkotyków, druga zaś związana jest z alkoholizmem i paleniem papierosów. Mają one być rozdane dzieciom i młodzieży naszych szkół. A jest co rozdawać, gdyż każda z nich ukazała się w nakładzie po 4 tys. ulotek.

Sam pomysłodawca powiedział nam: "Kiedy w ubiegłym roku okazało się, że problem narkotykowy w mieście istnieje, kiedy zatrzymano kilku dealerów, a później jeszcze następnych, pomyślałem, że trzeba wyjść z informacjami na temat narkotyków do rodziców i dzieci, żeby wspólnie działać i zatrzymać rozprowadzanie narkotyków w naszym mieście. Samo zamykanie dealerów nic nie da, bo na ich miejsce przyjdą inni. To rodzice wraz ze szkołą, z wychowawcami powinni ten problem rozwiązać.

W ulotce zawarłem informacje pokazujące rodzicom, jakie są objawy przyjmowania narkotyków, wymieniałem ich rodzaje, a są już nawet takie, które występują pod postacią gumy do żucia. Moim celem było również uświadomienie, co może grozić za posiadanie, produkcję i dystrybucję narkotyków, gdzie rodzice powinni szukać pomocy, kiedy dziecko pomimo ich najlepszych chęci sięgnie po narkotyki. Pokazałem też, w jaki sposób wpływają one na różne organy ludzkie".

W zredagowaniu ulotek fachową wiedzą służyła Dorota Klawenek z Poradni Psychologiczno-Pedagogicznej i Elżbieta Uczciwek z Poradni Odwykowo-Alkoholowej.

Akcja nie kończy się jednak na rozdawaniu ulotek. "Chcemy - kontynuuje Jan Wasilewski - w gimnazjach i szkołach średnich zorganizować spotkania z uczniami i rodzicami. Muszą w nich brać również udział: psycholog, lekarz, policjant ds. nieletnich , a więc te osoby, które dzieciom i młodzieży przekażą swoje doświadczenie. Jeżeli, w co wierzę, uda nam się uratować od narkotyków chociaż kilkoro dzieci, to będzie sukces".

Druga ulotka, o czym już wspominałam, dotyczy picia alkoholu i palenia papierosów. Jest w niej pokazane, jakie ślady w organizmie zostawia alkohol i nikotyna. A przecież bezpieczne miasto to między innymi miasto bez pijanej młodzieży, która dokonuje większości dewastacji mienia publicznego.

Małgorzata Pałuba

KTO NAJDŁUŻEJ BEZ PRACY?

Serdecznie zapraszamy wszystkich czytelników gazety do odwiedzenia strony internetowej, prowadzonej przez stowarzyszenie, dostępnej pod adresem http://www.e-sochaczew.pl. Na stronie tej, oprócz sondaży i badań przeprowadzanych przez stowarzyszenie, dostępnych jest wiele ciekawych propozycji zarówno dla gości jak i mieszkańców naszego miasta. Przewodnik turystyczny po mieście i okolicach, pokaźna kolekcja felietonów sochaczewskich internautów, katalog stron internetowych związanych z Sochaczewem czy ciekawe zdjęcia naszego miasta to tylko niektóre z atrakcji. Głównym atutem witryny jest jej dynamika i interaktywność - poruszając problemy na forum, spotykając się z sochaczewianinami na czacie (wirtualnej kawiarence) czy też mając możliwość czynnego komentowania wszelkich artykułów, każdy z nas kreuje treść i zawartość strony. Do zobaczenia na stronie www.e-sochaczew.pl!

Od grudnia 2001 do stycznia 2002 Stowarzyszenie e-Sochaczew.pl prowadziło sondaż wśród sochaczewskich bezrobotnych. Zbadano 197 osób pozostających bez pracy, które mieszkają na terenie Sochaczewa i gmin wchodzących w skład naszego powiatu.

Najdłużej pozostają bez pracy osoby o wykształceniu podstawowym, aż 75 proc. osób posiadających takie wykształcenie szuka pracy ponad rok. Na kolejnym miejscu znaleźli się bezrobotni posiadający wykształcenie zawodowe - 55,5 proc. Tuż za nimi osoby z wykształceniem średnim - 53 proc. Najmniej osób bez pracy posiada wykształcenie wyższe, ale wbrew pozorom takie osoby także długo nie mogą znaleźć pracy (50 proc. szuka jej ponad rok). To dowodzi, że dziś wykształcenie nie ma już takiego wpływu na czas poszukiwania pracy, jak jeszcze kilka lat temu.

Przyglądając się płci badanych, najdłużej bez pracy pozostają kobiety (rys 1) - aż 60 proc. bezrobotnych kobiet pozostaje bez pracy rok lub dłużej. Wynika to być może z tego, że mężczyźni częściej podejmują się dorywczych zajęć i prac sezonowych.

Kolejna ciekawa rzecz wynikająca z badania, to miejsce zamieszkania bezrobotnego (gmina). Okazuje się, że najkrócej szukają pracy mieszkańcy Teresina, blisko połowa od 3 do 6 miesięcy, a tylko 21 proc. ponad rok. Najdłużej szukają zajęcia bezrobotni z Rybna (ponad 85 proc. pozostaje bez pracy rok lub dłużej). Najwięcej nowych bezrobotnych mieszka na terenie gminy Sochaczew. (rys.2)

Powyższe wyniki świadczą o tym, że dziś zmieniły się warunki na rynku pracy. Pomału upada stereotyp typowego bezrobotnego - słabo wykształconego w wieku 40 - 50 lat.

Stowarzyszenie e-Sochaczew.pl: Maciej Brysiak, Rafał Jabłoński, Marcin Ryński

Badanie zrealizowano na zlecenie i we współpracy z Powiatowym Urzędem Pracy. Sondaż przeprowadzono w terminie: grudzień 2001 - styczeń 2002, na próbie udziałowo-kwotowej (N=197) reprezentatywnej dla populacji bezrobotnych na terenie powiatu sochaczewskiego. Wykorzystano metodę bezpośredniego wywiadu ankietowego z użyciem kwestionariusza. Statystyczny błąd pomiaru wynosi 2,5 proc. Stowarzyszenie e-Sochaczew.pl dziękuje wszystkim, którzy przyczynili się do zrealizowania badania. Więcej w serwisie internetowym: www.e-Sochaczew.pl

Bezrobotni którzy są bez pracy ponad rok podział ze względu na płeć

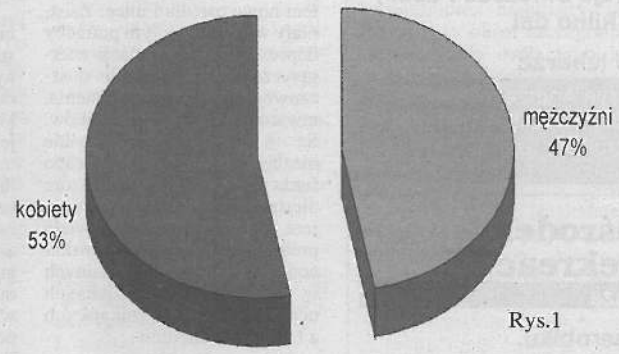

Rys.1

Bezrobotni w gminach, którzy są bez pracy ponad rok

Rys.2

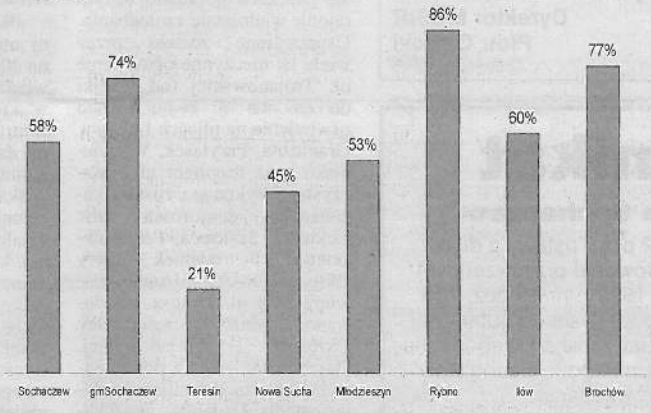

Hulajnogą pod samochód

Ciepło i wiosenna pogoda spowodowały, że dzieci na rowerach i ostatnio bardzo modnych hulajnogach pojawiły się bez żadnej opieki rodziców na drogach i ulicach. W trakcie przeprowadzanych w ciągu dwóch lat przez funkcjonariuszy z sekcji ruchu drogowego szkoleń wielokrotnie ostrzegaliśmy dzieci przed nagłym wtargnięciem na jezdnię. Być może ten 8-letni chłopiec jednak zapomniał o podstawowych zasadach poruszania się po drogach. Na swojej hulajnodze, nie upilnowany przez rodziców, wjechał wprost pod nadjeżdżający samochód osobowy ford sierra na ulicy Lotników. Uderzone przez pojazd dziecko z urażeniami głowy i nogi zostało przewiezione do szpitala. Jego życiu nie zagraża niebezpieczeństwo, ale cierpienia i ból, jakie go spotkały nie są tylko jego winą, ale i opiekunów, którzy nie dopilnowali, aby dziecko nie jeździło po ulicy.

J.W.

Pechowa ucieczka

Nie udały się gościnne występy mieszkańcowi Iłowa w naszym mieście. Nie tak dawno, bo jeszcze na jesieni, przebywał on, jak to się określa, w miejscu odosobnionym, gdzie odpoczywał na nasz koszt za włamania i kradzieże. Widocznie jednak pieniądze podatników w jego przypadku przeznaczone na rehabilitację zostały zmarnowane. Po wyjściu na wolność ani myślał wrócić do normalnego życia. Jego zajęcia, mimo że były ryzykowne, bardziej mu odpowiadały.

W niedzielę przebywał w naszym mieście. Około godziny 22.00 z braku gotówki potrzebnej na kupno alkoholu postanowił się włamać do sklepu. Wybrał obiekt na ulicy 600-lecia. Po wybiciu szyby w drzwiach sklepu dostał się do środka. Z półki zabrał 4 butelki wódki, wyszedł ze sklepu i z łupem zaczął się oddalać w stronę ulicy Pokoju. Nie przypuszczał, że trafi akurat na patrol z wydziału prewencji, który po krótkim pościgu zatrzymał pechowego włamywacza z kradzionymi butelkami w rękach. Wiedząc że żadne krętactwa w tym przypadku nie pomogą, przyznał się on do swojego czynu. Otrzymał dozór policyjny, sprawa trafi do sądu, a zatrzymany być może powróci, tam gdzie już był.

J.W.

Z KRONIKI POLICYJNEJ

1.02. w miejscowości Konary kierująca oplem nie zachowała bezpiecznej odległości od poprzedzającego ją pojazdu w wyniku czego najechała na tył opla omega. Sprawczynię ukarano mandatem.

W popularnej dyskotece mieszczącej się przy ul.Warszawskiej nieznany sprawca dokonał kradzieży torebki damskiej z dokumentami i pieniędzmi w kwocie 200 zł.

W nocy na ulicy Traugutta nieznany sprawca po uprzednim wybiciu szyby w oknie wystawowym sklepu dokonał kradzieży karmy dla zwierząt.

Pracownicy supermarketu Globi zatrzymali nietrzeźwego mężczyznę, który dokonał kradzieży artykułów spożywczych o wartości 50 zł. Ze względu na brak stałego miejsca zamieszkania sprawcę osadzono w areszcie. Sprawa trafi do sądu.

Na ulicy Warszawskiej kierujący nissanem nie zachował bezpiecznej odległości i najechał na tył poprzedzającego seata cordoba. Sprawcę ukarano mandatem.

Na ulicy Senatorskiej nieznani sprawcy dokonali przecięcia prawdopodobnie nożem czterech kół vw golfa.

2.02. w nocy o godz.1.00 na ulicy Pokoju zatrzymano kierującego żukiem, u którego stwierdzono 1,39 promila alkoholu. Sprawa trafi do sądu.

W nocy na Placu Kościuszki nieznani sprawcy po uprzednim wybiciu szyby w oknie wystawowym dostali się do wnętrza baru, skąd skradli napoje, papierosy i słodycze o wartości około 2000 zł.

W miejscowości Seroki kierujący fiatem podczas wykonywania manewru wymijania zderzył się z fordem escortem. W wyniku kolizji w obu pojazdach uszkodzeniu uległy lusterka boczne. Sprawcę ukarano mandatem.

W Kozłowie, gmina Nowa Sucha, kierujący samochodem osobowym vw golf podczas cofania uderzył w stojącego opla astrę. Sprawcę ukarano mandatem.

W miejscowości Łęg, gmina Młodzieszyn, zatrzymano nietrzeźwego motocyklistę u którego stwierdzono 2,18 promila alkoholu. Sprawa trafi do sądu.

3.02. nad ranem o godz.4.30 na ulicy Konstytucji 3 Maja zatrzymano nietrzeźwego kierującego oplem corsą, u którego stwierdzono 2 promile alkoholu w wydychanym powietrzu. Sprawa trafi do sądu.

Nieznani sprawcy po uprzednim wyłamaniu drzwi z zawiasów dostali się do wnętrza sklepu na ulicy Grunwaldzkiej, skąd skradli alkohol, papierosy i słodycze na sumę około 2000 zł.

W Młodzieszynie kierujący fiatem 126p wykonując manewr skrętu w lewo zderzył się z oplem omega. Sprawcę ukarano mandatem.

4.02. w nocy na ul.Żeromskiego nieznani sprawcy włamali się do zaparkowanego poloneza, skąd skradli radioodtwarzacz o wartości około 400 zł na szkodę właściciela sklepu.

W miejscowości Karłowo, gmina Iłów, kierujący liazem podczas wykonywania manewru wymijania zderzył się z mercedesem. Sprawcę kolizji ukarano mandatem.

5.02. na ulicy Żeromskiego kierujący nexią w trakcie wykonywania manewru cofania uderzył w nissana. Sprawcę kolizji ukarano mandatem.

W miejscowości Zosin rolnik kierujący ciągnikiem nie ustąpił pierwszeństwa przejazdu kierującemu hondą doprowadzając do zderzenia pojazdów.

Na targowisku przy ul.Granicznej nieznani sprawcy dokonali kradzieży pertfela wraz z dokumentami i pieniędzmi w kwocie 300 zł .

Na ulicy 1 Maja kierujący fiatem cinquecento uderzył w fiata 125p, który zatrzymał się przed przejściem dla pieszych.

Na ulicy Słowackiego w sklepie spożywczym mieszkaniec Sochaczewa dokonał kradzieży dwóch puszek piwa. Sprawcę kradzieży ustaliła policja.

6.02. w Iłowie kierujący fiatem 126p nie ustąpił pierwszeństwa przejazdu kierowcy poloneza doprowadzając do zderzenia pojazdów. Sprawcę kolizji ukarano mandatem.

Na skrzyżowaniu ulic Piłsudskiego i Ziemowita kierujący vw nie ustąpił pierwszeństwa kierującej rowerem. Kobietę przewieziono po wypadku do szpitala. Po przeprowadzonych badaniach zwolniono ją do domu. Sprawcę ukarano mandatem.

Na skrzyżowaniu ulic Fabrycznej i 15 Sierpnia kierujący fiatem 126p wykonując manewr skrętu w lewo zderzył się z fiatem 126p. Sprawcę ukarano mandatem.

Na ulicy Wyszogrodzkiej kierujący nissanem najechał na tył samochodu rover. Sprawcę ukarano mandatem.

Na ulicy Senatorskiej nieznani sprawcy dokonali włamania do matiza kradnąc dokumenty osobiste właściciela pojazdu.

Będą sprzątać

Na drugiej rozprawie w dniu 29 listopada 2001 r. po rozpatrzeniu wniosku Zarządu Okręgu PZW w Skierniewicach i na podstawie przedłożonej dokumentacji, po zapoznaniu się ze stanowiskiem stron postępowania stwierdzono że nie ma przeszkód formalno-prawnych do udzielenia Zarządowi Okręgu PZW w Skierniewicach pozwolenia wodno-prawnego na korzystanie z wód do celów rybackich rzeki Bzury i ustanowienia na niej obwodu Nr 8.

Równocześnie w decyzji administracyjnej zobowiązano Zarząd Okręgu PZW w Skierniewicach do zapobiegania dewastacji brzegów rzek, starorzeczy oraz do umacniania regulacji brzegów w związku z rybackim korzystaniem z wód. Zobowiązano też do utrzymywania w czystości i należytym porządku terenów skarp rzek użytkowanych w ramach niniejszego pozwolenia. Wobec powyższego, zgodnie z decyzją, za czystość nad brzegami rzek i skarp dopowiada Zarząd Okręgu PZW w Skierniewicach mieszczący się przy ul.Brzozowej 4 i do niego należy kierować wszystkie uwagi o nieporządkach i zanieczyszczeniu brzegów. Teraz tylko należy czekać, kiedy Zarząd Okręgu w Skierniewicach prześle harmonogram sprzątania brzegów i skarp rzeki do Urzędu Miasta w Sochaczewie.

J.W.

Chleb Powszedni POLAN®
TO ZDROWIE !!!

Naturalny bez polepszaczy.
Który nie pleśnieje.
Przechowywać w worku foliowym bez obawy o zepsucie
Chleb POLAN®
Wypiekany metodą tradycyjną na żurkach.
Zawarty w nim kwas mlekowy zapobiega chorobom żołądka.
Stąd jego spożywanie jest niezbędne dla twojego zdrowia
Zachęcamy Państwa do spożywania CHLEBA POLAN®
Naturalny chleb zachowuje świeżość i dobry smak przez kilka dni
Polecają go lekarze

PIEKARSTWO Wawrzyn Andrzej i Marek
Tel./fax +46 86 11 223, tel. kom. 0-501-283-438
96-514 Rybno, Karolków Szw. 9
ZS-310

Miejski Ośrodek Sportu i Rekreacji
Zaprasza
na zajęcia aerobiku.
Zapisy w sekretariacie MOSiR, tel.(0-46) 862-77-59.
Gwarantujemy wykwalifikowaną kadrę.
Dyrektor MOSiR
Piotr Osiecki
ZS-216

Komunikat

Zarządu Miasta Sochaczew

Stosownie do art. 18 ust. 2 pkt 6 ustawy z dnia 7 lipca 1994 r. o zagospodarowaniu przestrzennym (tekst jednolity w Dz.U. z 1999 r. nr 15 poz. 139 z późniejszymi zmianami) podaje się do publicznej wiadomości, że "Projekt zmiany miejscowego planu zagospodarowania przestrzennego m.Sochaczew" obejmujący wprowadzenie:

- osiedla zabudowy mieszkaniowej - jednorodzinnej z dopuszczeniem na poszczególnych działkach nieuciążliwej zabudowy produkcyjno-usługowej jako funkcji towarzyszącej budownictwu mieszkaniowemu w rejonie ulicy Żyrardowskiej,

- osiedla zabudowy mieszkaniowej jednorodzinnej na terenie dotychczasowego targowiska miejskiego oraz na fragmencie przyległego do niego terenu pomiędzy ulicą Graniczną a ulicą Piaszczystą,

- zabudowy mieszkaniowej jednorodzinnej z dopuszczeniem nieuciążliwej zabudowy produkcyjno-usługowej po zachodniej stronie ul .Wyszogrodzkiej,

- zabudowy mieszkaniowej jednorodzinnej na działce przy ul.Batalionów Chłopskich,

- nieuciążliwej zabudowy produkcyjno-usługowej w rejonie ulicy Chopina

oraz "Prognoza skutków wpływu ustaleń w.w. zmiany planu na środowisko przyrodnicze" będą wyłożone do publicznego wglądu w dniach od 25 lutego do 19 marca br. w Urzędzie Miejskim, pok. 18, w godz. 8.00-16.00.

Zgodnie z art. 23 ustawy każdy, kto kwestionuje ustalenia przyjęte w projekcie planu, może wnieść "protest".

Zgodnie z art. 24 ustawy każdy, którego interes prawny lub uprawnienia zostały naruszone przez ustalenia przyjęte w projekcie planu, może wnieść "zarzut".

Zainteresowani mogą zgłaszać protesty i zarzuty na piśmie z podaniem oznaczenia nieruchomości, którego dotyczą, kierując je do Zarządu Miasta w terminie nie dłuższym niż 14 dni po upływie okresu wyłożenia.

Za Zarząd
Przewodniczący Zarządu
Burmistrz dr Stanisław Szulczyk
ZS-312

Radni odpowiadają

Nie odeszło wielu

Z EDWARDEM STASIAKIEM - radnym, przewodniczącym Klubu Radnych SLD w Radzie Miejskiej rozmawia Małgorzata Pałuba.

- Za kilka miesięcy skończy się czteroletnia kadencja samorządu miejskiego. Co pan jako radny zdołał spełnić ze swoich przedwyborczych obietnic, a co się nie udało ?

- Okręg wyborczy nr 4, który reprezentuje sześciu radnych łącznie z moją osobą to rejon Trojanowa i okolic. W minionym dwudziestoleciu na obszarach, które stanowiły teren rolniczy nastąpił rozwój budownictwa mieszkaniowego, w tym jednorodzinnego. Powstały zatem nowe osiedla i ulice. Zaistniały w związku z tym potrzeby doprowadzenia instalacji energetycznych, kanalizacji deszczowej i sanitarnej, oświetlenia, utwardzenia ulic i chodników. Sa to inwestycje komunalne niezbędne dla prawidłowego funkcjonowania osiedli, które niestety nie nadążyły za rozwojem budownictwa. Stąd wiele próśb, petycji i żądań mieszkańców kierowanych do radnych w celu poprawy codziennych uciążliwości, wynikających z braku ww. mediów.

W poprzedniej kadencji i na początku bieżącej przy współpracy z Zarządem Miasta i naczelnikami wydziałów udało się znacząco poprawić w tym rejonie wieloletnie zaniedbania. Usprawnione zostało przez wiele lat nieczynne oświetlenie ul. Trojanowskiej (od kolejki do cmentarza), zamontowano oświetlenie na ulicach Łąkowa, Graniczna, Przylasek, Wypalenisko oraz fragment ul Piaszczystej. Wykonana została kanalizacja deszczowa ulic Łokietka, 22-Lipca, Poniatowskiego i odcinek ulicy Okrężnej. Utwardzono nawierzchnie ul. Jaracza, zbudowano chodnik w części ulicy Okrężnej i Trojanowskiej. Opracowana została dokumentacja kanalizacji sanitarnej całego osiedla Trojanów, oraz kanalizacji deszczowej ulic Wita Stwosza i Muszkieterów.

Co się nie udało? Przedawniają się wspomniane projekty kanalizacji deszczowej i sanitarnej, bez realizacji których nie można utwardzać nawierzchni ulic i chodników. Niepokoi fakt, że do położnej w najbliższej odległości nowoczesnej oczyszczalni, która posiada wolne moce przerobowe, osiedla nie są podłączone, że brak jest oświetlenia na wielu wyboistych ulicach, że linie energetyczne zawieszone są na kilkudziesięcioletnich drewnianych słupach, że występują spadki napięć i wyłączanie prądu. Mimo wielokrotnych interpelacji na Sesjach nie udało się zrealizować zamontowania sygnalizacji świetlnej na niebezpiecznym szczególnie w dni targowe skrzyżowaniu ulic Trojanowska - 600-lecia - Staszica.

- Czy w związku z brakami, jakie pan jeszcze dostrzega, będzie pan startował w tegorocznych wyborach i z jakiego ugrupowania?

- Nosiłem się z takim zamiarem, ale dziś, kiedy perspektywa realizacji wspomnianych potrzeb, o które się zwracają mieszkańcy, jest odległa, kiedy głos radnego odbierany jest jak pustosłowie, przez co traci się wiarygodność, to bardzo się zastanawiam. Ewentualną decyzję o starcie w wyborach poprzedzę spotkaniami z mieszkańcami w moim okręgu wyborczym. Jeśli zaś zdecyduję się startować, to oczywiście z listy SLD, to jest ugrupowania do którego należę.

- Niedługo Rada będzie dyskutowała nad projektem budżetu miasta na rok 2002. Jakie jest pana zdanie na ten temat?

W miesiącu listopadzie radni otrzymali projekty budżetu na 2002 rok. Nie sposób wypowiedzieć się o całym projekcie w krótkim wywiadzie. Skoncentruję się przede wszystkim na dziale budżetu Gospodarki Komunalnej i Ochrony Środowiska jako, że jestem również członkiem tej komisji. W tym dziale budżetu zawarte są zadania, które najbardziej interesują mieszkańców. Muszą stwierdzić, że zadań z dziedziny komunalnej zaplanowano w moim okręgu niewiele. W dnu 17 stycznia 2002 r. radni otrzymali autopoprawkę do poprzedniego projektu, w której dokonano dalszego zmniejszenia nakładów na zadania komunalne.

Poprzedni budżet dotyczący 2001 r. podporządkowany został dwóm strategicznym kosztownym celom: kryta pływania i uciepłownienie miasta. Cele słuszne i sądzę, że społecznie akceptowane. Tak też tłumaczyliśmy mieszkańcom, że będzie niewiele zadań inwestycyjnych z branży komunalnej. Informowaliśmy jednocześnie na podstawie zapewnień burmistrza, że będą środki na zadania komunalne w 2002 r. i to w znaczącym zakresie. Sytuacja jaka ma miejsce jest daleka od zapewnień, Radni stali się niewiarygodni wobec mieszkańców. W pewnym stopniu powstałą sytuację tłumaczy fakt zmniejszenia subwencji i dotacji oraz wpływów z podatków. Jest to moim zdaniem jedna z obiektywnych przyczyn, która nie w pełni usprawiedliwia zaistniałą skomplikowaną sytuację finansową budżetu miasta. Nadmienię, że przy konstruowaniu budżetu na rok 2001 wielu radnych przestrzegało przed mogącymi pojawić się trudnościami finansowymi, co niestety się sprawdziło.

Dyskusje nad projektem budżetu już się rozpoczęły w komisjach. W dn. 30 stycznia 2002 r. obradowały połączone komisje inwestycyjna i komunalna. Radni domagali się realizacji wielu zadań w swoich okręgach, wyrażali niepokój i krytyczne uwagi, skierowane do Zarządu, wnioski o ponowne wprowadzenie do budżetu skreślonych inwestycji komunalnych. W najbliższym czasie odbędą się debaty w kolejnych komisjach Rady Miejskiej.

-Jest Pan przewodniczącym klubu radnych SLD Jak klub ten będzie współpracował z innymi radnymi po ostatnich zmianach, jakie nastąpiły na grudniowych zjazdach SLD, na których część radnych i władz miejskich nie uzyskało akceptacji członków SLD? Czy nie było to także powodem do powstania Forum Inicjatyw Samorządowych "Zgoda"?

- Zadania klubów radnych wynikają z uregulowań statutowych. W ramach przysługujących uprawnień kluby wyrażają opinie, formułują oświadczenia, przedkładają własne inicjatywy. Jeżeli cel będzie wspólny dla dobra i pomyślności naszego miasta, klub radnych SLD, któremu przewodniczę, deklaruje partnerską i otwartą współpracę z istniejącymi w Radzie Miejskiej klubami i ugrupowaniami.

Z zadowoleniem przyjął nasz klub informację opublikowaną w "Ziemi Sochaczewskiej" w artykule "Powstała Zgoda", że Stowarzyszenie również deklaruje bezkonfliktową współpracę. Takie stanowiska rokują nadzieję na dobre i partnerskie współdziałanie oraz integrację z pozo ugrupowaniami w Radzi skiej.

Odpowiadając na część pytania sądzę, że p nie Stowarzyszenia Zgo m.in. efektem zmian, ja stąpiły po grudniowyc dach SLD oraz po wybo wakującą funkcję wi wodniczącego Rady Mi Wybory w obu przyp odbyły się w sposób de tyczny w głosowania nych, zgodnie ze statuta zawsze w wyborach są w i nie wybrani. Nie należy dramatyzować porażek, wyciągać właściwe wnio

Mieszkańcom naszej sta nie zagraża żadna pa opcja polityczna. Pr miasta to przede wsz trudna sytuacja ekono budżetu, niepokojąco w jące zadłużenie samorzą dytami i pożyczkami, w płatnościach zobo wzrost bezrobocia, firm, niezadowolenie k sochaczewskich, nie u czenie firm sochacze w przetargach spowo tworzeniem niekorzy kryteriów przetargowyc wiązanie codziennyc ciążliwości, z jakimi b się mieszkańcy, podejm inicjatyw na rzecz rozwo sta, a nie głoszenie popu nych haseł winno dom w dobrze pracujących sa dach i wtedy będą efekty

- Sochaczewskie samorządowe postrzeg jako władze lewicowe, ce funkcje z "nadania' Czy po ostatnich dec wielu członków SLD o pieniu do Klubu Radi Zgoda" coś się zmieniło

-Nie jest prawdą, ostatnich zmianach, wiel nków SLD pełniących f radnych w Radzie M wstąpiło do nowo utwor klubu radnych Forum Ini Samorządowych Zgoda. zaledwie troje radnych. jest, że władze samor w naszym mieście postr są przez większość n społeczeństwa jako lew utożsamiane z SLD. funkcje z tzw. "nadani wyboru są różnie pojm przez piastujących je. F niec ubiegłego roku w prowadzonej przez SLD panii sprawozdawczo- czej nastąpił swoisty rod ryfikacji i oceny zarówn nków tej partii, jak i jej tyków. Wydaje mi się, czas czekającej nas samo wej kampanii wyborczej czas na konkretne odni się do tych spraw. Myślę do tego tematu, bardziej zyjnie będą mieli okazj sunkować się na łamach przewodniczący pow i miejskiej organizacji partii.

Dziękuję za rozmow

Zaproszenie do ZGODY

W środę 6 lutego odbyło się spotkanie członków - założycieli Stowarzyszenia Forum Inicjatyw Samorządowych Zgoda, podczas którego dokonano oceny dotychczasowych działań związanych z powołaniem oraz promocją zadań i celów Stowarzyszenia. Zebranie upoważniło Przedstawiciela Andrzeja Olejnika do powołania zespołów problemowych, oraz podjęło decyzję o udziale Stowarzyszenia w najbliższych wyborach samorządowych, zarówno do władz powiatowych, jak i miejskich.

Powołane zostały zespoły problemowe : współpracy samorządowej i promocji miasta; gospodarki, finansów i inwestycji gminnych; ochrony zdrowia i pomocy społecznej; edukacji, kultury, sportu i młodzieży; przedsiębiorczości i handlu; bezpieczeństwa i porządku publicznego.

Przewiduje się, że w pracach zespołów będą brać mogli udział nie tylko członkowie Stowarzyszenia, ale również osoby zapraszane przez przewodniczących zespołów.

Zebranie zaakceptowało przedstawiony projekt deklaracji członkowskiej, w oparciu o którą dokonywane będą przyjęcia do Zgody. Warunkiem przyjęcia jest akceptacja celów i form jego działania przewidzianych w regulaminie oraz rekomendacja trzech członków - założycieli, w tym Przedstawiciela.

Stowarzyszenie podjęło starania o pozyskanie lokalu, który mógłby pełnić funkcje biura. Tymczasem deklaracje członkowskie można u jedynie u członkó założycieli (których pe stę podaliśmy w "ZS" z dnia 23 stycznia br.)

LOMBAR
Szybkie pożyczki pod zastaw (procent do negocja
Żeromskiego
tel. 503 951 9

Na kłopoty - straż

Jedną z instytucji cieszących się w Polsce najwyższym zaufaniem społecznym jest Straż Pożarna. Ta wysoka ocena utrzymuje się od kilku lat, mimo że strażakom ciągle przybywa obowiązków. Wśród wielu nowych zagrożeń, pożary to tyko część obowiązkowych zadań PSP. Strażacy interweniują przy wypadkach drogowych, klęskach żywiołowych, pomagają policji, udzielają pomocy przedmedycznej, a także walczą z groźnymi owadami, docierają do zatrzaśniętych mieszkań i wykonują wiele innych zadań, określonych jako miejscowe zagrożenia.

Według raportu Komendy Powiatowej PSP w Sochaczewie w 2001 roku zanotowano 672 zdarzenia, w których interweniowała straż. Jest to nieznaczny wzrost w stosunkach do 2000 roku.

Warto zaznaczyć, że pożary stanowią 41 proc. wszystkich wezwań, a tak zwane miejscowe zagrożenia 53 proc. Pozostałe 6 proc. to alarmy fałszywe. Po raz pierwszy w statystykach działań jednostek straży pożarnych na terenie powiatu sochaczewskiego ilość miejscowych zagrożeń przewyższyła liczbę pożarów. Dominujące zdarzenia w tej grupie związane były z usuwaniem skutków powodzi (kiedy to sochaczewscy strażacy wyjeżdżali na teren województwa świętokrzyskiego i mazowieckiego), z działaniami wynikającymi z przejściem silnych wiatrów i huraganów, a także z rosnącą z roku na rok ilością wyjazdów do niebezpiecznie ulokowanych gniazd os i szerszeni. Cały czas przybywa też obowiązków spowodowanych wypadkami drogowymi. W tej dziedzinie strażacy mają duży zakres zadań, od udzielenia pomocy przedmedycznej, czy wydobycia uwięzionych w pojazdach ofiar, do usuwania z jezdni plam oleju i toksycznych substancji rozlanych przez pojazdy.

Spadek liczby pożarów to jednocześnie mniejsza ilość umyślnych podpaleń. W 2001 roku odnotowano ich 168, podczas gdy rok wcześniej - 175. Prawdziwą plagą dla strażaków jest nadal wiosenne wypalanie traw, choć zapewne liczne apele w ogólnopolskich i lokalnych mediach odniosły skutek, bo liczba podpaleń traw zmalała ze 160 w 2000r. do 115 w 2001 roku.

Biorąc pod uwagę cały powiat, najwięcej pożarów (ponad 130) powstało na terenie Sochaczewa, spośród gmin na pierwszym miejscu plasuje się Teresin, w którym doszło do 36 pożarów. Przyniosły one łącznie na całym terenie działania KP PSP ponad 1.200 tys. zł strat, przy czym w Sochaczewie 430 tysięcy, a w gminie Młodzieszyn ponad 300 tys. Mienie uratowane oszacowano na ponad 4.200 tys. zł (na terenie całego powiatu). Udział w gaszeniu ognia, zwłaszcza na terenie gmin, brały również Ochotnicze Straże Pożarne. W minionym roku najwięcej wyjazdów do różnego typu zdarzeń odnotowała OSP z Niepokalanowa, która interweniowała prawie 70 razy. Wszystkie ochotnicze jednostki, a jest ich ok. 35, wyjeżdżały łącznie blisko 300 razy.

Najwięcej pożarów i innych zdarzeń straż odnotowała w lipcu (93) i sierpniu (105), co spowodowane było silnymi wiatrami oraz akcją powódz. Trudny był także marzec i kwiecień, do czego przyczyniło się głównie wspomniane już wypalanie traw i pozostałości roślinnych na polach.

Powiatowa Komenda PSP w Sochaczewie zatrudnia 51 osób, z czego 42 to funkcjonariusze biorący udział w bezpośrednich działaniach. Sześciu z nich zostało w ubiegłym roku lekko rannych w czasie wykonywania służby.

Sochaczewska straż w 2001 roku wzbogaciła się o nowy, cenny sprzęt. Na uwagę zasługuje przede wszystkim samochód gaśniczy renault na podwoziu terenowym, który pozwala jednostkom dojechać w każde miejsce. Jego koszt to około 400 tys. zł. Ponadto za 60 tys. zł zakupiono sprzęt do ratownictwa drogowego, to znaczy do cięcia karoserii samochodowej. Od kilku lat PSP w Sochaczewie posiada wóz ratownictwa chemicznego, w ubiegłym roku zakupiono do niego dodatkowe wyposażenie w postaci urządzenia do pomiaru niebezpiecznych stężeń. Równie cennym nabytkiem jest pompa szlamowa, niezwykle przydatna np. przy wypompowywaniu wody z zalanych piwnic.

Inny rodzaj działalności straży to kontrole obiektów produkcyjnych, użyteczności publicznej i zbiorowego zamieszkania. W 2001 roku PSP przeprowadziła ponad 100 takich kontroli przeciwpożarowych, w tym 42 w nowo oddanych obiektach. W wyniku kontroli w 37 przypadkach stwierdzono różnego typu nieprawidłowości, a 8 razy strażacy wystawiali mandaty karne za szczególne zaniedbania.

Jolanta Sosnowska

Opracowano w oparciu o informacje z KP PSP w Sochaczewie

Już po karnawale

Zakończył się krótki w tym roku karnawał. Za nami są już huczne bale, zabawy ostatkowe i tradycyjne "choinki".

Na jednej z takich imprez, w ostatnich dniach karnawału, bawili się seniorzy zrzeszeni w Miejskim Związku Emerytów Rencistów i Inwalidów. Zabawa była przednia a jej uczestnikom nie przeszkodził nawet dwugodzinny brak światła. Na wysokości zadania stanął zespół "Remedium", który również poradził sobie bez prądu.

Bogato zastawiony stół w siedzibie związku przy ul.Piłsudskiego wzbogaciły słodyczami sochaczewskie cukiernie "Lukrecja" i "Wrocławianka".

(sos)

Przystań w Sejmie

Odpowiadając na apel Marszałka Sejmu Pana Marka Borowskiego, który zaproponował parlamentarzystom obu izb włączenie się do organizowania ferii dla dzieci biednych, które nigdzie na zimowy wypoczynek nie wyjechały, Pani Senator Jolanta Popiołek zaproponowała 30 dzieciom ze świetlicy "Kleks" wycieczkę do Warszawy w celu zwiedzania budynków parlamentu.

1 lutego podopieczni Stowarzyszenia PRZYSTAŃ wraz z opiekunami uczestniczyli w niepowtarzalnej wyprawie do Sejmu i Senatu, gdzie mogli nie tylko oglądać wspaniałe sale polskiego parlamentu od wewnątrz, i z bliska, ale także spotkać się z ludźmi dotychczas znanymi jedynie z telewizyjnego ekranu oraz z pierwszych stron gazet. To niezwykłe doświadczenie okraszone zostało nieoczekiwanym zaproszeniem dzieci do saloniku Marszałka Senatu Pana Longina Pastusiaka, który poświęcił maluchom swój czas, rozmawiał z nimi, odpowiadając na mnóstwo pytań, a także częstował słodyczami.

Po wielu emocjach związanych ze zwiedzaniem parlamentarnych pomieszczeń dzieci zostały zaproszone przez Panią Senator Jolantę Popiołek na wykwintny obiad oraz deser, co było również nie lada gratką, bo nie często zdarza się okazja, aby zjeść smaczny obiad w restauracji sejmowej.

Dobroć i pomysłowość Pani Senator Popiołek nie skończyła się jednak na zorganizowaniu wspaniałej, niepowtarzalnej wycieczki do polskiego parlamentu, będącej jednocześnie doskonałą lekcją życia publicznego. Pani Senator przygotowała dla Stowarzyszenia PRZYSTAŃ prezent w postaci komputera i drukarki. Dzięki temu sprzętowi podopieczni będą mogli uczyć się korzystania z najnowszych osiągnięć techniki oraz rozwijać swoje zainteresowania.

Pragniemy dlatego na łamach gazety najserdeczniej podziękować Pani Senator Jolancie Popiołek oraz polskim parlamentarzystom na czele z Marszałkiem Sejmu Panem Markiem Borowskim za pamięć o najuboższych mieszkańcach Sochaczewa, którzy otrzymali wspaniały prezent. Otrzymali bowiem nie tylko wycieczkę, ale wielkie, gorące serce dobrych ludzi, ktorzy w tych trudnych czasach dają nadzieję na lepsze jutro.

Dziękujemy!

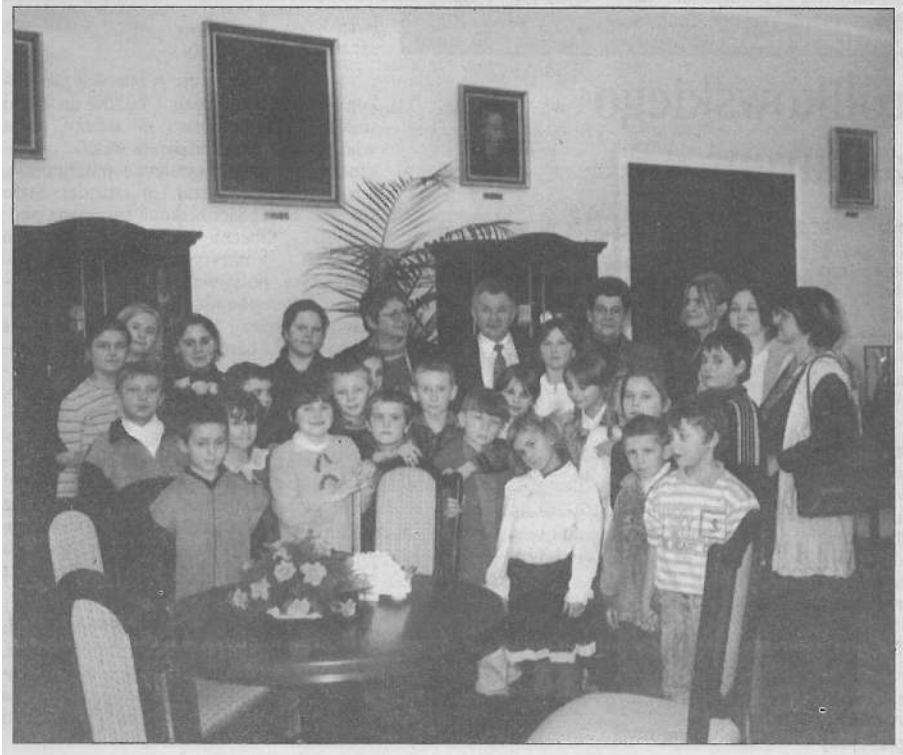

Zaprosili nas

● Dyrekcja Zespołu Szkół Zawodowych im. J.Iwaszkiewicza na "Dzień Europejski".

● Kierownik przedstawicielstwa lokalnego Funduszu Mikro, Wojciech Bienias, na spotkanie informacyjne, które odbędzie się w siedzibie przedstawicielstwa lokalnego w Warszawie przy ul.Żurawiej 22 przy udziale zaproszonych gości, przedstawicieli mediów i Funduszu Mikro.

● Marek Król - redaktor naczelny tygodnik "Wprost" i Marek Wojciech Chmurzyński - dyrektor Muzeum Karykatury w Warszawie na otwarcie wystawy rysunku satyrycznego nieżyjącego już niestety, dwukrotnego laureata "Sochaczewskiej Kości" Andrzeja Legusa, które odbędzie się 14 lutego o godz.18.00 w siedzibie Muzeum Karykatury w Warszawie przy ulicy Koziej 11.

● Zarząd i Rada Gminy Teresin na uroczystość otwarcia nowej Szkoły Podstawowej im. św. Maksymiliana Kolbego w Teresinie przy ulicy Księcia Druckiego-Lubeckiego 3, która rozpocznie się Mszą Świętą w Bazylice Mniejszej w Niepokalanowie o godz.9.30.

(p)

Co wiemy o teatrze

Z okazji Międzynarodowego Dnia Teatru, przypadającego 27 marca, sekcja teatralna Miejskiego Ośrodka Kultury w Sochaczewie przy ul.Żeromskiego 8 i redakcja tygodnika "Ziemia Sochaczewska" ogłaszają Konkurs Wiedzy o Teatrze i Dramacie.

Konkurs przeznaczony jest dla uczniów szkół średnich (ponadgimnazjalnych) z Sochaczewa i okolic. Będzie przebiegał w dwóch etapach.

I etap polega na przygotowaniu pracy pisemnej na temat: Moje spotkania z Melpomeną.

Praca powinna spełniać następujące warunki:

- objętość do 3 stron maszynopisu,
- ciekawa, oryginalna forma wypowiedzi (np. recenzja, wspomnienie, list).

Prace opatrzone imieniem, nazwiskiem i adresem lub telefonem (ew. adresem szkoły) należy dostarczyć do sekretariatu MOK przy ul.Żeromskiego 8 lub redakcji "Ziemi Sochaczewskiej", ul.Wąska 17 do poniedziałku, 11 marca 2002 r.

II etap będzie miał formę ustną zbliżoną do quizu. Wymagany zakres wiedzy na tym etapie to:

- ogólna znajomość terminologii związanej z teatrem i dramatem,
- najwybitniejsze indywidualności polskiego i światowego teatru i dramatu (reżyserzy, aktorzy, inscenizatorzy, dramaturdzy),
- najbardziej znane, współcześnie działające teatry głównych ośrodków życia kulturalnego w Polsce (np. Warszawa, Kraków, Wrocław).

O terminie przeprowadzenia II etapu uczestnicy zostaną powiadomieni indywidualnie.

Osoby biorące udział w konkursie, w obu jego etapach oceniane będą na zasadzie przyznawanych punktów, których suma wyłoni zwycięzcę.

Laureaci konkursu otrzymają cenne nagrody książkowe, płyty oraz kasety. Dla wszystkich uczestników przewidziany jest wspólny wyjazd do teatru. Najciekawsza praca pisemna opublikowana zostanie na łamach "Ziemi Sochaczewskiej".

Szczegółowy zakres wymaganej wiedzy o teatrze i dramacie (wraz z lekturą) wszyscy zainteresowani otrzymają w sekretariacie MOK, przy ul.Żeromskiego 8 lub w szkole.

(sos)

Ach, co to był za bal ...

W czwartek 07.02. w Miejskim Przedszkolu nr 3 od wczesnych godzin rannych słychać było wesołą, karnawałową muzykę. Do przedszkola przychodziły biedronki, Pipi, żuki, pajace, wróżki, Kubusie Puchatki itp. Kolorowe i ciekawe stroje wprowadzały naszą placówkę w świat bajek, magii i czarów. Do zabawy wspaniałymi muzycznymi utworami, znanymi dzieciom zachęcał DEE-JAY. Imprezę uświetniła swoją obecnością metodyk ds. wychowania w przedszkolu - p.M.Walczak oraz rodzice dzieci, którzy wspólnie ze swoimi pociechami pląsali po sali.

Taniec i muzyka to jedna z wielu atrakcji owego balu. Dużym zainteresowaniem ze strony dzieci cieszyły się konkursy, np. rzut woreczkiem do celu, zjedzenie jabłka uwiązanego na sznurku bez pomocy rąk, bieg z piłeczką ping-pongową na łyżce, taniec z balonami itp.

Na wszystkich uczestników oczekiwały drobne nagrody w postaci słodyczy i ogromne brawa. Na pożegnanie imprezy każde z dzieci otrzymało prezencik ufundowany przez Radę Rodziców.

Za Radę Pedagogiczną
Justyna Fabisiak

Walentynki

O miłości mówią wszystko na tak
i wszystko na nie.
Mówią, że jest przelotna, nietrwała
jak dmuchawiec,
który wiatr rozdmuchuje, i mówią,
że jest dłużej niż na zawsze.
Miłość trzeba pielęgnować
tak jak dziecko,
aby się nie zaziębiła, nie zwariowała,
nie wyleciała
przez okno jak ptak.

Te piękne słowa o miłości autorstwa ks. Jana Twardowskiego dedykujemy wszystkim zakochanym w dniu ich święta.

Dziękuję za to, że jesteś i za to jaki jesteś! Kocham Cię Jacku! - Gosia Szwarc

Z pierwszym śniegiem
jak co roku
nadleciała twych włosów
zamieć
zaplątałem się w nie
cały
I znowu siedzisz
na skraju stołu
jak archanioł
z tymi nogami
do nieba
jak skrzydami
Musiał nam coś wtedy
ten leśny chmiel zadać
że się dotąd musimy
ze siebie rozplatać(...)
J Harasymowicz
Dla Renaty - Maciek

Walentynkowe buziaki dla męża Jacka, który ciągle poszukuje - Ania Miastowska

Przepraszam Cię Gosiu za wszystko co uczyniłem złego - wybacz mi. Kocham Cię i na zawsze chcę być z Tobą.- Jacek Kruk

Dla Babci Ani i Mani oraz dziadka Michała dużo zdrowia i uśmiechu oraz radości na każdy dzień 2002 roku życzy wnuczka.

Serdeczne życzenia dla najukochańszej Małgosi z Senatorskiej w Sochaczewie - Wojtek Fronczak

Andrzejowi - kochanemu mężowi:
Jak dobrze o Tobie myśleć
Jak dobrze o Tobie śnić
Dobrze jest Ciebie kochać
A jeszcze lepiej przy Tobie być
Ewelina Wacławiak - żona

Dużo, dużo zdrowia oraz wszelkiej pomyślności dziadkom - Jadzi i Edziowi życzy wnuczek - Kuba Grabarek

Malarstwo, jak życie

Już sama galeria przy ulicy Browarnej w Łowiczu to niezwykły obiekt. Wspaniała bryła byłego kościoła ewangelickiego, wzniesionego w połowie XIX wieku w stylu neoklasycystycznym stanowi jedną z ciekawszych osobliwości tego miasta. Niszczejący przez lata kościół przejął od miasta i olbrzymim nakładem pracy i środków odremontował malarz Andrzej Biernacki. Od tego czasu służy on jako galeria sztuki, której kolejne prezentacje stają się wydarzeniami artystycznymi wykraczającymi daleko poza księżackie miasto.

Właśnie w ostatnią sobotę mieliśmy do czynienia z takim zdarzeniem. Tego dnia o godz.18.00 otwarta została tam bowiem wielka, kto wie czy nie największa, wystawa jednego z najwybitniejszych polskich współczesnych malarzy, Jacka Sienickiego.

Jacek Sienicki, który zmarł niestety dwa lata temu, urodził się w 1928 roku i całe życie spędził w Warszawie. Studiował w warszawskiej Akademii Sztuk Pięknych w pracowni Artura Nachta-Samborskiego i wraz z takimi artystami jak Jacek Sempoliński, Jan Dzięgziora, Barbara Janschel czy Marek Oberlander należał do pokolenia słynnego "Arsenału" - czyli zorganizowanej w 1952 roku wystawy będącej swoistą manifestacją twórców ówczesnej młodej plastyki przeciw okropieństwom wojny. Później Jacek Sienicki sam został profesorem warszawskiej ASP a przez kilka lat jego studentem a potem asystentem był właściciel "Browarnej" Andrzej Biernacki. I tu dochodzimy do dzisiejszej wystawy, która jest, jak twierdzi Biernacki, próbą spłacania długu wobec swego mistrza, który uczył go nie tylko malować, ale był również dla niego wzorem postawy moralnej i który ukształtował go nie tylko jako malarza, ale również człowieka.

"Z drugiej strony, tak jak napisałem w katalogu - mówi Andrzej Biernacki - wszystkie te moje inicjatywy w "Browarnej", mają na celu pokazanie tego, że jednoosobowo, bez ogromnych budżetów i rozbudowanej obsługi i całego tego ględzenia o trudnościach, można coś wartościowego zrobić nawet w dzisiejszych czasach. Mało tego, okazuje się, że są ludzie, którzy zawsze zechcą przyjść tu, aby obejrzeć kolejne artystyczne zdarzenie pomimo, że mówi się o braku zainteresowania i o tym, że ludzi sprawy sztuki nie obchodzą. Bo jeśli w tak małym mieście jak Łowicz przychodzi tu na wernisaż 300-400 osób, to jest sporo. I to, nie chwaląc się, jest przykład na to, że nawet w niewielkim mieście jak się chce, jak się ma jakąś ideę, można wiele zrobić. Nawet bez całej tej miejskiej administracji i z nieudolnymi wydziałami kultury i MOK-ami".

Obecna wystawa w Galerii "Browarna" jest wynikiem wcześniejszych planów jeszcze za życia artysty i chęci żony Wandy, aby te plany mimo wszystko zrealizować. W murach galerii zobaczyć możemy więc ponad dwieście prac, z czego większość to obrazy olejne. Dla wielbicieli malarstwa Jacka Sienickiego dodać trzeba, że prace te są również do nabycia. Ceny w zależności od formatu kształtują się w granicach od 20 do 40 tys. zł.

Zachęcam serdecznie do odwiedzenia pobliskiego Łowicza, by tam poob z malarstwem szczeg "Obrazy Sienickiego u wreszcie tylko to, co w na co dzień - pisał w ka do wystawy w "Zac Stanisław Rodziński - wieka , dachy domów, ty, mieszkanie. Wato czyć, jak wyobraźnia i malarza nadaje codzie piętno trwania".

A Jacek Sienicki ta mułował swoje wi twórczości: "Obraz ni być udany, aby był pi jak życie, ale musi za wszystko to, co jest w jak życie".

Wystawę oglądać jeszcze do końca luteg dziennie w godz.16.00- w łowickiej Galerii "B na", ul.Podrzeczna 17.

Sławomir Burz

SŁAWOMIR BURZYŃSKI

Sochaczewskie ciekawostki

Rotmistrza Królikowskiego epizod ze sztandarem

Rotmistrz Stanisław Szczerbiec-Królikowski, mieszkaniec Sochaczewa, był inwalidą i z tej przyczyny dowództwo frontu przez długi czas nie zgadzało się, by skierować go do bezpośredniej walki z wrogiem. A był to czas wojny polsko-bolszewickiej. W końcu, po wielu prośbach Królikowskiego, szef sztabu wyraził zgodę. Stało się to 31 maja 1920 roku w miejscu postoju Żytomierz.

Tuż przed wyjazdem na front rotmistrz został poproszony o przybycie do miejscowej katedry. Tam, zaskoczony i wzruszony, otrzymał od księdza sztandar, ufundowany przez wiernych dla naszego wojska: "a kiedy już zabrzmi sygnał "otrąbiono" i powrócicie do Polski - ma Pan prawo wręczyć ten sztandar tym, komu Pan rotmistrz uzna za stosowne" - powiedział kapłan. Na jednej stronie sztandaru był wizerunek Matki Boskiej, na drugiej Orzeł Biały.

I rozpoczął się szlak bojowy najcenniejszej relikwii dywizjonu dowodzonego przez rotmistrza Królikowskiego; "przy-

Historja Sztandaru
Dywizjonu Jazdy Partyzanckiej

twierdzony do bojowej lancy, wic szczęśliwie do chwały".

Po wojnie rotmistrz przebywał j konwalescent w majątku Łazów n siedleckiej i tamtejszej młodzieży właśnie współorganizowała parafię szony jej zaangażowaniem i religij Królikowski przekazał ten sztandar się to w obecności biskupa sufragan laskiego. "Obecnie stoi przed gł ołtarzem (...), okryty czarnym, kula szarpanym, pokrowcem, (...) a Mat ska w usianej kamieniami koronie, sławi młodzieży Łazowskiej, jak błogosławiła partyzantom w bojach dionnym o Wolność Polski i jej gr kończy swój pamiętnik Stanisław biec-Królikowski - jego fragmenty kował w 1927 roku w niewielkiej b ce. Na jednym z egzemplarzy na str tułowej zamieścił własnoręczną ded "Na pamiątkę Pannie Wandzie K. z wyrazami szacunku autor St Szczerbiec-Królikowski, były D Dywizjonu Jazdy Partyzanckiej. R inwalida. 17.IX. 1927. Sochaczew".

Stanisław

Dziękuję p.Zygmuntowi Tym prezesowi Zarządu Oddziału Zwią walidów Wojennych w Sochacze udostępnienie tej unikatowej i be broszurki.

Piją coraz młodsi

Jak donosi prasa 2 miliony Polaków leczy się na schorzenie związane z nadużywaniem alkoholu. Co gorsza, wzrasta wciąć liczba upijających się nieletnich chłopców i dziewcząt.

O tym, jakie rozmiary przybrały u nas narkomania i alkoholizm wśród dzieci i młodzieży mówi młodszy aspirant Dariusz Gołębiowski, pracownik Zespołu ds. Nieletnich Komendy Powiatowej Policji w Sochaczewie.

"Na szczęście zagrożenia narkotykami na naszym terenie na pewno nie można nazwać przerażającym zjawiskiem. W ubiegłym roku dokonano 3 czynów karalnych dotyczących nakłaniania do użycia narkotyków. Nie zatrzymaliśmy natomiast żadnego nieletniego będącego pod wpływem substancji narkotycznych, bądź posiadającego narkotyki, ani też żadnego nieletniego dealera.

Nie znaczy to, że nie istnieje takie zagrożenie. Przecież w 2001 r. mieliśmy kilka przypadków zabezpieczania sporych ilości narkotyków, z tym, że posiadały je osoby dorosłe.

Dużo większym problemem jest alkohol. W ub. r. odnotowaliśmy 16 przypadków, gdy nieletni byli nietrzeźwi. Niektóre z nich bardzo nas zaskoczyły, żeby nie powiedzieć zaszokowały. Jednym z nich było przyjście na zajęcia do szkoły pijanego gimnazjalisty. Nie byłoby to żadnym szokiem, gdyby nie wynik, jaki uzyskał na alkomacie. Miał mianowicie powyżej 3 promili alkoholu w wydychanym powietrzu i był prawie nieprzytomny. Zabieraliśmy również z gimnazjum

SŁAWOMIR BURZYŃSKI

młodzieńca, który chciał się uczyć mając 1,5 promila alkoholu.

Zdarzył nam się też jeden przypadek, kiedy to byliśmy zmuszeni zamknąć w policyjnej izbie zatrzymań do momentu wytrzeźwienia 16- letnią dziewczynę. Na taki krok decydujemy się w ostateczności. Normalnie odbywa się to tak, że zawiadamiamy rodziców i im oddajemy dzieci pod opiekę. Chyba, że potrzebna jest natychmiastowa pomoc medyczna. W tym przypadku doszło do zatrzymania, gdyż powiadomiony przez nas tata przyszedł również w stanie upojenia alkoholowego, miał ponad 3 promile. Ta 16-letnia dziewczyna po wypiciu alkoholu zakłócała porządek publiczny, zachowywała się agresywnie, zmierzała do rękoczynów, wyzywała ludzi, używała słów wulgarnych i awanturowała się. Stąd nasza interwencja.

Natomiast niewielu jest nieletnich stale nadużywających alkoholu Odnotowaliśmy 15-latka, który upijał się i w tym stanie dokonywał czynów karalnych. W przeciągu roku były to 3 włamania, zniszczenie mienia i wymuszanie pieniędzy.

Chciałbym jeszcze dodać, że jest taka zasada, że jeżeli stwierdzimy, iż nieletni jest pod wpływem narkotyków lub alkoholu, a wynika ona z ustawy o postępowaniu w sprawach nieletnich, i że jest to stan demoralizacji, kierujemy stosowne wystąpienie do Sądu Rodzinnego dla Nieletnich w Sochaczewie, który podejmuje decyzję, co dalej.

Młodzi ludzie będący pod wpływem alkoholu często dopuszczają się aktów wandalizmu. Najpopularniejszy z nich do demolowanie koszy na śmieci. To zjawisko bardzo często możemy obserwować na ulicach. Z czynów karalnych popełnianych przez nieletnich od 40 do 50 proc. stanowią te powodowane pod wpływem alkoholu. A to, że nieletni go nadużywają, wynika często, co udało mi się zaobserwować, z braku kontroli ze strony rodziców. Nie wiedzą oni, gdzie przebywają ich dzieci ani tego, kiedy wrócą do domu".

Młodszego aspiranta Dariusza Gołębiowskiego wysłuchała

Małgorzata Pałuba

Sochaczewianin Roku 2001

Zakończyliśmy już prezentację nominowanych do tytułu "Sochaczewianin Roku 2001". Przypominając ich sylwetki zachęcamy czytelników do głosowania na swojego faworyta. Na tych, którzy wezmą udział w głosowaniu, czeka wiele atrakcyjnych nagród w postaci sprzętu RTV i AGD.

Przypominamy, że głosować można tylko na oryginalnych kuponach zamieszczanych w naszej gazecie do 16 lutego 2002 roku.

NOMINOWANI

Mirosław Szczepanowski

- dyrektor Zespołu Szkół Ogolnokształcących.

Dzięki jego inicjatywie i dwuletnim staraniom przy Liceum Ogólnokształcącym im.Fr. Chopina powstało Gimnazjum Powiatowe należące do Towarzystwa Szkół Twórczych. Kolejny sukces odniósł dyr. Szczepanowski wygrywając konkurs na dyrektora ZSO. A my mamy w mieście Gimnazjum Powiatowe tworzące jak najlepsze warunki do nauki dla wszystkich chętnych, z którego razem z jego dyrektorem możemy być dumni.

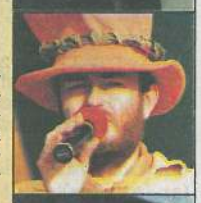

Wojciech Lisiecki

- dyrektor Teresińskiego Ośrodka Kultury.

Nauczyciel, wychowawca, instruktor teatralny, konferansjer, grający, piszący i śpiewający. Reżyser i animator wielu ciekawych wydarzeń kulturalnych o powiatowym zasięgu, m.in., twórca corocznego Ogólnopolskiego Festiwalu z Gwiazdą, Ogólnopolskiego Festiwalu Kolęd i Pastorałek, I Dożynek Powiatu Sochaczewskiego, Koncertów Wielkiej Orkiestry Świątecznej Pomocy oraz wielu , wielu innych imprez kulturalnych propagujących dobrą muzykę, teatr, plastykę wychodzącą daleko poza ramy gminnego ośrodka.

Janusz Górczyński

- dyrektor generalny Wyższej Szkoły Zarządzania i Marketingu w Sochaczewie.

W 2001 roku zaznaczył się swoim zaangażowaniem przy tworzeniu nowej okazałej siedziby sochaczewskiej wyższej uczelni. Był lokomotywą, która ciągnęła poszczególne etapy budowy, do szczęśliwego finału. W wyniku jego starań w marcu tego roku oddano przy ul.Stadionowej do użytku studentów wiele nowoczesnych sal i pracowni.

Joanna Chojnacka

- kosmiczna dziewczyna.

Na początku 2001 roku wywalczyła w konkursie RMFFM "Odyseja Kosmiczna", bilet na lot w Kosmos. Wymagało to wielkich umiejętności: odwagi, wytrwałości, sprawności fizycznej i ogromnego refleksu. Joanna pokonała rywali z całej Polski, wygrywając większość konkurencji także w Gwiezdnym Miasteczku pod Moskwą, gdzie odbył się ostatni etap konkursu. Wspaniałymi wynikami zjednała sobie sympatyków w całym kraju i rozsławiła Sochaczew.

Irena Kocimska

- radna Rady Miejskiej Sochaczewa.

Jako radna doprowadziła w 2001 roku do budowy chodnika i renowacji ulicy Płockiej. Ma to tym większe znaczenie, że chodnik ten oznacza bezpieczne dojście mieszkańców, a zwłaszcza dzieci do szkoły w Kątach. Dzięki jej staraniom wymieniono też fragment chodnika na ul.Gawłowskiej, uporządkowano teren pomnika F.Chopina w parku miejskim i przywrócono na ul.Płocką kursowanie linii 9 komunikacji miejskiej.

Alicja Budnik

- Miejski Ośrodek Pomocy Społecznej.

W 2001 roku zajęła się prowadzeniem na terenie miasta ogólnopolskiej kampanii "Dzieciństwo bez przemocy". Jako ambasador kampanii była też inicjatorem kilku spotkań mających na celu zapoznanie z problemem i zapobieganie mu. Inni mówią o niej, że nigdy nie przejdzie obojętnie obok dziecka głodnego i zabiedzonego i że jest człowiekiem o wielkim sercu.

Irena Repsz

- radna miejska Sochaczewa, założycielka Stowarzyszenia Pomocy Osobom Potrzebującym "Przystań" i inicjatorka powstania świetlicy socjoterapeutycznej "Kleks".

Świetlica ta, choć powstała pod koniec 2000 r. swoją działalność tak naprawdę rozwinęła jednak dopiero w 2001 roku. "Kleks" skupia około 30 dzieci z rodzin najbiedniejszych i patologicznych z terenu Chodakowa, dla których organizowane są różne formy opieki, m.in. pomoc w odrabianiu lekcji, posiłki, a nawet wyjazdy wakacyjne.

Leszek Nawrocki

- kustosz Muzeum Ziemi Sochaczewskiej i Pola Bitwy nad Bzurą.

Dobrze znany uczniom i pedagogom sochaczewskich szkół jako nauczyciel historii. 10-krotny uczestnik i 7-krotny laureat Wielkiej Gry. Autor wielu artykułów historycznych oraz publikacji dotyczących dziejów naszego regionu. W 2001 roku ukazała się najnowsza jego praca "Kalendarium wydarzeń historycznych na ziemi sochaczewskiej". W muzeum obok działalności naukowej i oświatowej był współorganizatorem wielu wystaw związanych z historią miasta i okolic.

Janina Niedziela

- działaczka społeczna, założycielka Klubu Nauczyciela, Chóru Nauczycielskiego, Ogniska Muzycznego i Orkiestry Kameralnej.

W 2001 roku z jej inicjatywy na "żywą lekcję historii" wyjechało do Katynia ponad sto osób - głównie młodzieży powiatu sochaczewskiego. We wrześniu zorganizowała wyjazd sochaczewskiego Chóru Nauczycielskiego i delegacji straży pożarnej do angielskiego Melton, co zaowocowało zaproszeniami do kolejnych wizyt. Chór odniósł duży sukces na odbywającym się tam przeglądzie chórów.

Tomasz Jerzy Krzymiński

- doktor nauk medycznych, specjalista neurochirurg i neurotraumatolog.

W 2001 roku uczestniczył w pierwszej w Polsce operacji mózgu, podczas której miejsce zabiegu wskazywało światło lasera. - O tej operacji było głośno w całej Polsce, a nie wszyscy wiedzą, że przeprowadził ja obok doc. Wojciecha Maksymowicza, sochaczewianin - doktor Krzymiński - napisali do nas jego pacjenci. Nie wszyscy wiedzą też, że operację tę wykonano na mieszkańcu Sochaczewa, który z ogromną wdzięcznością mówi, iż przywrócono mu życie i zdrowie.

pab

Ziemia Sochaczewska

Typuję do tytułu „Sochaczewianina Roku 2001":

.....

SOCHACZEWIANIN ROKU 2001

.....

Imię, nazwisko i adres głosującego:

.....

VIS, MORS i sochaczewskie prochy

Na wstępie wyjaśnię owe skróty, które występują w tytule niniejszego artykułu.

VIS: samopowtarzalny pistolet kalibru 9 mm konstrukcji Piotra Wilniewicza i Jana Skrzypińskiego. Projekt pistoletu powstał na przełomie 1930 i 1931 roku. Prototypowy egzemplarz został wyprodukowany w 1931 r. w Fabryce Karabinów w Warszawie. Po wprowadzeniu szeregu zmian konstrukcyjnych, które miały miejsce na przełomie lat 1932/1933 pistolet został przyjęty do tzw. przedseryjnej produkcji. Po zapoznaniu się z opiniami użytkowników - piechota, kawaleria, strzelcy konni oraz trzy pułki artylerii lekkiej - pistolet oznaczony ostatecznie jako VIS (z łac. siła) wz.1935, rok później skierowany został do produkcji seryjnej. Wydawany był w Fabryce Broni w Radomiu - obecnie "Łucznik" jako broń osobista przewidziana dla kadry zawodowej Wojska Polskiego. Do chwili wybuchu II wojny światowej - 1 września 1939 roku - wyprodukowane zostało ok. 40.000 sztuk. Na tym jednak nie koniec. Podczas okupacji hitlerowskiej, po zajęciu fabryki w Radomiu, Niemcy wyprodukowali dla potrzeb własnej armii ok. 350.000 VIS-ów. Niewielką liczbę VIS-ów zdołano zmontować w okupacyjnej Polsce m.in. w części wynoszonych potajemnie z radomskiej fabryki, przy czym lufy dorabiano w warsztatach naprawczych, konspiracyjnych, Armii Krajowej znajdujących się w Warszawie.

VIS

MORS: to pistolet maszynowy (p.m.) kal. 9 mm, wz.1939. Głównymi konstruktorami tej rewelacyjnej jak na ówczesne czasy broni byli: Piotr Wilniewczyc i Jan Skrzypiński. Początki były trudne. MORS zacinał się, rozgrzewał i rykoszetował. Trudności te zostały pokonane. Pierwowzorem opisanego p.m.-u był m.in. p.m. prod. fińskiej Suomi wz.1931. Oba prototypy MORSA 1 i 2 wykonane zostały w warszawskiej Fabryce Karabinów. Ostatnim modelem skierowanym do produkcji przedseryjnej był MORS-3. Seria informacyjna licząca ok. 30 szt. trafiła do niektórych jednostek WP. Opinie o nowej, poprawionej broni były rewelacyjne. Do momentu II w. św. wykonanych zostało prawdopodobnie ok. 50 egzemplarzy MORS-a. Po wybuchu II w. św. dokumentacja techniczna p.m.-u MORS wz.1939 została częściowo wywieziona do Jawidza na Lubelszczyźnie (budowa nowej fabryki zbrojeniowej), częściowo zaś zaginęła a część trafiła do rąk Niemców, którzy próbowali uruchomić wielkoseryjną produkcję na potrzeby własnej armii. Być może jedyny egzemplarz p.m. MORS wz.1939 znajduje się obecnie w zbiorach militariów Muzeum Wojska Polskiego w Warszawie.

MORS

Mieszkańcy Sochaczewa i okolic na pewno wiedzą o Boryszewie i późniejszej Fabryce Tworzyw Sztucznych. Początki powołania późniejszej fabryki to dzień 19 grudnia 1911 roku. Wtedy to w stolicy Belgii, Brukseli, zawiązana została Spółka Akcyjna, której celem było wybudowanie Fabryki Sztucznego Jedwabiu. Spółka ta miała funkcjonować przez trzydzieści lat. Dwa lata później tj. 2 grudnia 1913 roku została uruchomiona Fabryka Sztucznego Jedwabiu. Podstawowym surowcem do produkcji sztucznego jedwabiu była naturalna bawełna. Do wybuchu I w. św. wyprodukowane zostało ok.4, 5 t. głównego produktu. Zacięte niemiecko-rosyjskie walki frontowe doprowadziły do zniszczenia Sochaczewa i najbliższych okolic, w tym fabryki w Boryszewie.

Wkrótce po odzyskaniu przez nasz kraj niepodległości rozpoczęto starania o utworzenie przemysłu zbrojeniowego na bazie fabryk i zakładów sprzed 1914 roku. Jednym z nich była Fabryka Sztucznego Jedwabiu w Boryszewie. Głównym czynnikiem decydującym o wyborze Boryszewa było dogodne położenie niedalekiego Sochaczewa na skrzyżowaniu dróg asfaltowych i kolejowych. Po odzyskaniu niepodległości uruchomiono w Boryszewie produkcję bezdymnego prochu. I tu spotykamy się z nazwiskiem Piotra Wilniewczyca.

Przez kilka lat bowiem (po 1918 roku) był on pracownikiem zakładów w Boryszewie. Kierował m.in. laboratorium mechanicznego badania prochu.

Pozwolę sobie w tym miejscu przedstawić postać osoby związanej przez kilka lat z najbliższymi okolicami Sochaczewa.

Piotr Wilniewczyc (1887-1960) wybitny polski wynalazca i konstruktor broni, absolwent wydziału chemicznego Instytutu Technologii w Petersburgu i petersburskiej Michajłowskiej Szkoły Artylerii. W pierwszych latach dwudziestolecia międzywojennego kierował laboratorium mechanicznego badania prochu w boryszewskiej fabryce. W latach 1924-1928 był wykładowcą w Oficerskiej Szkole Artylerii w Toruniu. Będąc ekspertem balistycznym i doradcą z dziedziny konstrukcji broni w koncernie Państwowe Wytwórnie Uzbrojenia uczestniczył w opracowywaniu nowych wzorów broni i amunicji, m.in. pistoletu samoczynnego (VIS) i maszynowego (MARS), czołgowego karabinu maszynowego i lotniczego oraz hamulca wylotowego do dział antyrosyjskich (armata p.panc. kal. 37 mm w.36). W okresie okupacji (jako współpracownik Politechniki Warszawskiej) prowadził tajne nauczanie o batalistyce broni małokalibrowych.

Działając w szeregach Armii Krajowej opracowywał tłumiki do broni krótkiej używanej w partyzanckich akcjach bojowych. Po 1945 roku powrócił jako wykładowca do odbudowanej Politechniki Warszawskiej. Wykładał balistykę w Łodzi i Poznaniu. Był współkonstruktorem 9 mm (kaliber) pistoletu maszynowego wz. 1963, który został przyjęty do uzbrojenia Wojska Polskiego. Zmarł w 1960 roku a jego dorobek naukowy i konstrukcyjny zapisał się na trwałe w historii myśli i techniki wojskowej w Polsce.

Boryszew znany też jest z września 1939 roku. W dniu 22 września, Niemcy rozstrzelali na terenie cegielni 50 polskich jeńców wojennych - żołnierzy Bydgoskiego Batalionu Obrony Narodowej. Zostali oni rozstrzelani w odwecie za zgniecenie hitlerowskiej dywersji w Bydgoszczy dn. 3 września 1939 r. Rozstrzelani żołnierze pochodzili z batalionu, który przeciwstawił się dywersji niemieckiej, choć imienne wykazy rozstrzelanych nie potwierdzają ich bytności w Bydgoszczy. Ogółem zostało rozstrzelanych 50 jeńców wojennych. W roku 1943 ciała rozstrzelanych zostały ekshumowane i przeniesione na cmentarz w Kozłowie Biskupim. Po zakończeniu działań wojennych na miejscu zbrodni, z inicjatywy pracowników Fabryki Tworzyw Sztucznych w Boryszewie, postawiony został pomnik upamiętniający to wydarzenie.

Ryszard Konarski

Opracowano na podstawie materiałów archiwalnych znajdujących się w Muzeum Ziemi Sochaczewskiej i Pola Bitwy nad Bzurą.

Mechaniczna pomarańcza w Łowiczu

Przypomnijmy, że w kim Dyskusyjnym Filmowym istniejącym tamtejszym ośrodku trwa właśnie **"OCH FIL STIWAL"** w trakcie k zobaczyć można wiele in jących pozycji filmowy równo nowości, jak należących już do kinow syki. Wszystko ubarwior tkaniami z reżyserami i mi oraz występami or nych grup muzycznych.

Festiwal potrwa do lutego, a w programie zo my jeszcze:

14.02. "Spragnieni łości", prod. Hongkong

15.02. koncert grupy dy (Gdańsk)

17.02."Mechaniczna rańcza", "Odyseja kos 2001".

21.02. "Angelus", Polska, spotkanie z a Andrzejem Mastalerzem

22.02. koncert grup Jsme doma" (Czechy)

24.02. "Wieczór z T atles" prelekcja, film, "Nowhere men" (Łódź)

28.02. "Himilsbach - dy, bujdy, czarne dziury tkanie z reżyserem St wem Manturzewskim

Wszystkie projekcje certy od godz.19.00 (17.02. godz.18.00). Info tel./fax (0-46) 837-39-31 609-024-435.

Gołębie to też interes

Od ponad dziesięciu la nizowane są w Soc wie targi i wystawy gołę 1 do 3 lutego w hali N przy ul. Warszawskiej kolejne spotkanie organ ne przez sochaczewskie rzyszenie Hodowców D go Inwentarza i Gołębi wych i Ozdobnych. Jak p zał nam Tadeusz Gradek prezes Stowarzyszenia, roczna wystawa zgro

prawie 40 wystawców i 320 gołębi czternastu najładniejsze przyznano charów za pierwsze oraz 5 dyplomów za "championa". Zwie mieli także okazję brać w minigiełdzie handlo której ceny kształtowały 50 do nawet 500 zł. Jak gołębie to nie tylko p ność, ale i dobry interes.

VIDEO

15 minut

- akcja

reż. John Herzfeld

wyst. Robert de Niro, Edward Burns, Every Brooks

Dwóch kryminalistów chce zyskać sławę i zarobić na sprzedaży filmowego reportażu z dokonanych przez siebie zbrodni. Tymczasem po piętach depcze im sława nowojorskiej policji (R.de Niro) oraz jego partner strażak (E.Burns). Każdy z nich ma odmienne zdanie na temat prowadzenia śledztwa oraz udziału w nim mediów.

Największą atrakcją wizualną "15 minut" są pożary. Wykorzystano też specjalne urządzenia wywołujące wrażenie rozpryskiwania się szkła i strzelania odłamków. Ogień przestaje być zabawny, gdy znajdzie się 5 cm od twarzy.

Całość potraktowano bardzo poważnie, kino akcji plus dramat policyjny z doskonałym zakończeniem, no i oczywiście świetny R. de Niro.

1 - Agencie podaj łapę - komedia (D.Arquette, P. Sorvino)

2 - Dotyk przeznaczenia - thriller (C.Blanchett, K. Reeves)

3 - Goście w Ameryce - komedia (J.Reno, Ch. Clavier)

4 - Obłędny rycerz - komedia (H.Ledger, M.Addy)

5 - Straceni - horror(K.Smith, J.Miko)

Nowości dostępne również na płytach DVD

Opracowano w wypożyczalni B&A, ul.1 Maja 18, Sochaczew

Zimowe Igrzyska Olimpijskie

Rozpoczęte XIX Zimowe Igrzyska Olimpijskie w Salt Lake City są okazją do przypomnienia, w jaki sposób były upamiętniane poprzednie zimowe olimpiady w filatelistyce i numizmatyce polskiej. Dziś skoncentrujmy się na filatelistyce.

Pierwsze znaczki wydane przez Pocztę Polską ukazały się w 1964 roku z okazji IX Zimowych Igrzysk Olimpijskich w Insbrucku. Seria ośmiu znaczków przedstawia:

20 gr hokej, 30 gr slalom, 40 gr slalom gigant, 60 gr łyżwiarstwo szybkie, 1 zł skoki narciarskie, 2,50 zł saneczkarstwo, 5 ,60 biegi narciarskie, 6,50 tańce na lodzie.

Dwa ostatnie znaczki zostały wykorzystane do wydania 4 znaczkowego bloczku o ogromnym nakładzie 70.000 sztuk.

W 1968 roku z okazji X Igrzysk w Grenoble wydano również osiem znaczków:

40 gr hokej, 60 gr zjazd narciarski, 50 gr slalom gigant, 1,35 zł łyżwiarstwo szybkie, 1,55 zł biegi narciarskie, 2 zł saneczkarstwo, 7 zł biathlon, 7,90 zł skoki narciarskie.

XI Igrzyska w Sapporo w 1972 roku upamiętniono serią czterech znaczków i bloku: 40 gr saneczkarstwo, 60 gr slalom, 1,65 zł biathlon, blok 10 + 5 zł zjazd narciarski.

Kolejne XII Igrzyska odbyły się w 1976 roku ponownie w Insbrucku i z tej okazji wydano serię sześciu znaczków: 50 gr skoki narciarskie, 1 zł hokej, 1,50 zł zjazd, 2 zł łyżwiarstwo szybkie, 4 zł saneczkarstwo, 6,40 biathlon.

XIII Zimowe Igrzyska Olimpijskie w Lake Placid i Olimpiada w Moskwie w 1980 roku zostały upamiętnione wspólną czterozna czkową serią i blokiem. Jeden znaczek o nominale 6,50 zł przedstawia biathlon.

Również z okazji XIV Zimowych Igrzysk Olimpijskich w Sarajewie i Olimpiady w Los Angeles w 1984 roku wydano wspólną emisję 6 znaczków i bloku. Jeden znaczek o nominale 31 zł ukazuje slalom gigant.

Następne wydanie w formie dwuznaczkowej serii i bloku ukazało się dopiero w 1994 roku z okazji XVII Zimowych Igrzysk Olimpijskich w Lillehammer i przedstawia: 2500 zł bieg narciarski, 5000 zł skoki narciarskie, blok 10000 zł slalom gigant.

XVIII Zimowe Igrzyska Olimpijskie w Nagano w 1998 roku upamiętniono tylko jednym znaczkiem o nominale 1,40 zł przedstawiającym skoki narciarskie.

Stanisław Duński, Michał Fabisiak

PRAWNIK RADZI

Szefowie odpowiadają za pirackie programy w firmie

Marcin Malinowski

Coraz częstsze kontrole legalności oprogramowania w firmach i sklepach zwiększyły zainteresowanie tym problemem. Szacuje się, że ponad połowa programów specjalistycznych, używanych na przykład w księgowości, finansach i kadrach polskich firm, jest nielegalna.

Polskie prawo przewiduje dwa rodzaje odpowiedzialności za naruszanie praw autorskich przysługujących producentom oprogramowania komputerowego. Poszkodowani mogą dochodzić swoich praw tak na drodze karnoprawnej jak i cywilnoprawnej.

Zgodnie z prawem odpowiedzialności karnej nie może ponieść osoba prawna czyli na przykład przedsiębiorstwo. Tak więc przed sądem stanąć mogą jej przedstawiciele, łamiący prawo. Przestępstwem może być zarówno dystrybucja nielegalnego oprogramowania (na giełdach, w sklepach komputerowych lub przez Internet), jak również nielegalne kopiowanie programów komputerowych na potrzeby wewnętrzne firm prowadzących działalność gospodarczą w najróżniejszych dziedzinach (w tym dokonanie większej liczby kopii niż zezwala na to licencja).

Wina za popełnienie tego rodzaju przestępstwa może być przypisana zwłaszcza członkom zarządu spółek prawa handlowego, dyrektorom przedsiębiorstw i instytucji np. państwowych, osobom, które zajmują się administracją sieci komputerowych, osobom fizycznym prowadzącym działalność gospodarczą, zwłaszcza w zakresie sprzedaży urządzeń komputerowych, a także właścicielom komputerów. W typowej sytuacji oskarżonemu grozi kara pozbawienia wolności do lat pięciu. Najczęściej polskie sądy stosują jednak grzywny oraz kary pozbawienia wolności w zawieszeniu.

Natomiast z tytułu odpowiedzialności cywilnej osoby prawne (a więc firmy) ponoszą odpowiedzialność za działania podejmowane przez swoich pracowników, a tym bardziej członków ich władz. Mówi o tym art. 79 prawa autorskiego. Zgodnie z nim producent oprogramowania komputerowego, którego prawa autorskie naruszono, może żądać przede wszystkim wydania korzyści uzyskanych przez firmę naruszającą takie prawa albo zapłaty w podwójnej, a w przypadku gdy naruszenie jest zawinione, potrójnej wysokości stosownego wynagrodzenia (opłaty licencyjnej), które w normalnych warunkach na rynku przysługiwałoby producentowi. O zawinionym naruszeniu można mówić nawet wtedy, gdy wina polega na niedbalstwie osób odpowiedzialnych. Ponadto, producent oprogramowania komputerowego może domagać się, ażeby sprawca naruszenia dokonanego w ramach działalności gospodarczej uiścił odpowiednią sumę pieniężną na Fundusz Promocji Twórczości. Suma ta nie może być niższa niż dwukrotna wysokość uprawdopodobnionych korzyści odniesionych przez sprawcę dokonanego naruszenia.

By mieć pewność, że na firmowych komputerach nie ma pirackich kopii, kierownicy powinni zlecać co pewien czas sprawdzanie i spisywanie programów zainstalowanych na biurowych komputerach. Nie powinni też wyrażać zgody na wykorzystywanie nielegalnego oprogramowania przez pracowników.

Baran 21.III. - 20.IV.

Mars w trygonie z Plutonem zapewni Ci wspaniały okres do efektywnej pracy. Odczujesz przypływ energii i wzmocnienie siły woli . Z łatwością będziesz przewidywać skutki swoich poczynań lub ludzi, z którymi jesteś związany zawodowo. To wszystko da Ci otwartą drogę do sukcesu. Natomiast Mars w sekstylu z Węzłem Księżycowym wróży, że możesz liczyć na aprobatę otoczenia. W okresie, w którym Mars znajdzie się w sekstylu z Uranem, ujawni się w Tobie silne pragnienie samodzielności.

Byk 21.IV. - 21.V.

Za sprawą Wenus w trygonie z Węzłem Księżycowym możesz zyskać na popularności, z czego odniesiesz korzyści nie tylko dla siebie, ale i dla zespołu, z którym współpracujesz. Wystrzegaj się tylko nagłego, impulsywnego działania, które może przysporzyć Ci kłopotów. Poza tym Wenus w trygonie z Jowiszem zapowiada poprawę atmosfery w firmie, dużą aktywność zawodową oraz uznanie za dobrą pracę. Oto nastąpił wspaniały czas na realizację ambitnych zamierzeń i planów.

Bliźnięta 22.V. - 21.VI.

Saturn w trygonie z Neptunem sprawi, że zaczniesz wierzyć we własne możliwości. Nabierzesz większego doświadczenia. Ta planeta wyzwoli w Tobie zmysł praktyczny oraz zagwarantuje pewną stabilizację. Gdy Węzeł Księżycowy utworzy trygon z Neptunem, dobrze ułoży Ci się współpraca z ludźmi o podobnych zainteresowaniach. Saturn w półsekstylu z Jowiszem sprawi, że staniesz się rozważny i zaczniesz działać bez nadmiernego optymizmu.

Rak 22.VI. - 22.VII.

Jowisz w kwinkunksie z Neptunem zapowiada niezbyt korzystny okres w pracy zawodowej. Dotyczy to szczególnie tych dziedzin, w których wymagana jest podzielność uwagi, konieczność podejmowania błyskawicznych decyzji, dokładność oraz refleks. Natomiast Jowisz w półsekstylu z Saturnem przyniesie dobrą passę dla zawodów, w których niezbędna jest cierpliwość i wytrwałość. Możesz również spodziewać się obiecujących propozycji dotyczących objęcia intratnego stanowiska.

Lew 23.VII. - 22.VIII.

W tym tygodniu pojawią się nowe perspektywy, szanse i sytuacje, które warto wykorzystać, zwłaszcza na polu zawodowym. Układ planet wskazuje na to, iż szykuje się przypływ gotówki. Zdecyduj się na podjęcie śmiałych kroków, a na pewno nie pożałujesz. W każdej sytuacji możesz też liczyć na życzliwość innych ludzi.

Panna 23.VIII. - 22.IX.

W tym tygodniu będzie Cię cechować większa samodyscyplina. Dzięki temu możesz podjąć się zadań, które jeszcze niedawno wydawały Ci się trudne. Wykorzystaj zwłaszcza środę, kiedy to układ gwiazd będzie wyjątkowo sprzyjający. Przedsiębiorcza postawa zostanie wzmocniona przez oddziaływanie Merkurego i Marsa. Niewykluczone, iż Twoje starania zostaną docenione przez przełożonych.

Waga 23.IX. - 23.X.

Wenus w sekstylu z Plutonem sprawi, iż zaczniesz szukać nowych rozwiązań dla starych problemów. Przewaga wpływu Wenus sprawi jednak, że Twoje podejście może być zbyt emocjonalne. Przez pierwsze dwa dni możesz liczyć na sprzyjający układ planet. Sytuacja ta prawdopodobnie dopiero zmieni się około 14.02, kiedy to Wenus utworzy koniunkcję z Uranem. Wpływ Urana jest jednak nieprzewidywalny. Dlatego tak samo możesz spodziewać się nagłego zysku finansowego, jak i straty.

Skorpion 24.X. - 22.XI.

Skorpionie, najbliższy tydzień to okres szczególnie korzystny dla osób zajmujących się sztuką lub pracujących w wolnych zawodach. Pluton w sekstylu ze Słońcem obdarzy Cię niezwykłą intuicją, dlatego decyzje podjęte w tym czasie okażą się trafne i bardzo korzystne. Na dodatek energia i zapał do działania sprawią, że zdołasz osiągnąć teraz naprawdę wiele. Pluton w sekstylu ze Słońcem zapowiada nadejście dobrych dni na rozpoczęcie nowych inwestycji. Jeżeli od dłuższego czasu nosisz się z zamiarem modernizacji mieszkania lub kupna nowych mebli, ten układ planet sprzyja tego typu działaniom.

Strzelec 23.XI. - 21.XII.

Słuchaj podszeptów własnej intuicji, jest niezawodna. Pluton w sekstylu ze Słońcem ułatwi Ci znacznie załatwienie pewnej sprawy urzędowej. Jeśli pracujesz w państwowej firmie, możesz spodziewać się jednorazowej premii lub intratnego zlecenia. Rada dla Strzelców urodzonych w II dekadzie znaku: wykorzystaj ten czas na załatwienie najpilniejszych spraw, aby później nie robić wszystkiego na ostatnią chwilę.

Koziorożec 22.XII. - 20.I.

Pamiętaj, że wszelkie sukcesy naukowe czy zawodowe wymagają mozolnej pracy. Osoby urodzone w I dekadzie czeka zawieranie umów , służbowych kontraktów, szczególnie z osobami mającymi władzę lub cieszącymi się szacunkiem wielu ludzi. Nastaną teraz szczególnie pomyślne dni dla ludzi interesu, polityków, badaczy naukowych. To właśnie oni mogą liczyć na największe korzyści finansowe.

Wodnik 21.I. - 20.II.

Wenus w sekstylu z Marsem wróży, że już wkrótce staniesz przed trudnym wyborem. Zanim podejmiesz decyzję, dobrze się zastanów, aby później niczego nie żałować. Neptun w trygonie do Saturna zapowiada stabilizację materialną, pod warunkiem, że nie poddasz się oddziaływaniu Neptuna w koniunkcji z Jowiszem, który będzie skłaniać Cię do rozrzutności i ryzyka.

Ryby 21.II. - 20.III.

Neptun w koniunkcji z Wenus sprawi, że odczujesz potrzebę pomocy innym. Jeśli urodziłeś się w II dekadzie znaku, Neptun w koniunkcji z Merkurym najprawdopodobniej niekorzystnie wpłynie na Twój stosunek do współpracowników. Neptun w koniunkcji z Wenus sprawi, że bez większego zastanowienia zaczniesz wydawać pieniądze na rzeczy mało potrzebne. Skutecznym sposobem walki z wszelkiego rodzaju pokusami jest pozostawienie kart kredytowych w domu lub sporządzenie sobie przed wyjściem na zakupy listy wydatków.

Z KSIĘGI IMION

Poznajmy się po imieniu

Adriana

Adriana (pisane także Adrianna) jest żeńską odmianą imienia Adrian. Kobieta je nosząca posiada naturę skłonną do wygód, kocha luksus, zbytek, błyskotki i materialne bezpieczeństwo. W pełni zrealizuje się dopiero mając odpowiednie środki finansowe, które pozwolą jej kolekcjonować obrazy, biżuterię i rzadkie kamienie. Tym co ją przyciąga są przyjęcia, imprezy kulturalne, premiery w operze. Toteż poszukuje ona mężczyzny, który sprostałby jej wymaganiom związanym z zainteresowaniami. Jeżeli takowego nie znajdzie, ucieka do świata marzeń, złudy i literackiej fikcji, w czym na pewno pomagają jej uzdolnienia artystyczne, literackie i muzyczne, charakterystyczne dla tego imienia.

Zdzisława

Zdzisława to imię pochodzenia słowiańskiego, żeńska odmiana imienia Zdzisław. Jest ona opanowana, spokojna i rzeczowa. Bardzo ceni porządek, bałagan jest jej największym wrogiem. Dużą wagę przywiązuje do swego domu i rodzinnych tradycji. Można polegać na jej rozsądku i umiejętności planowania oraz spokojnie powierzyć jej własne pieniądze.

Krystyna

Jest to imię pochodzenia grecko-łacińskiego, żeńska odmiana imienia Krystyn, co po łacinie od słowa Christinus znaczy "należący do Chrystusa". Świętą Krystynę uznawali za swoją patronkę marynarze ... oraz żeglarze. Krystyna to osoba niezależna, odporna na cudze wpływy, kierująca się w życiu przede wszystkim własną wolą. Jej samodzielność, pewność siebie i rezolutność sprawiają, że niełatwo nią kierować, należy ona bowiem do osób, które, jak pisał poeta, same sobie sterem, żeglarzem, okrętem. Zwykle ma ona swój pomysł na życie i wytrwale go realizuje. Idzie nieprzetartym szlakiem. Swoją karierą kieruje sama, bez pomocy rodziny ani towarzyskich układów. Osobisty wdzięk połączony z tupetem i odwagą otwiera przed nią każde drzwi.

Krystyna lubi porządek oraz jasno określone zasady, prawdę powie prosto w oczy. W głębi duszy jest przekonana, że świat jest prosty, wszystko daje się łatwo wytłumaczyć, a od naukowych traktatów ważniejszy jest talent do interesów. Nie rozczula się nad sobą ani nad innymi, nie jest skłonna do płaczu ani do sentymentalizmu. Jej zaletą jest szczerość i to, że gdy coś robi, działa z pełnym przekonaniem.

pab

KRZYŻÓWKA nr 7

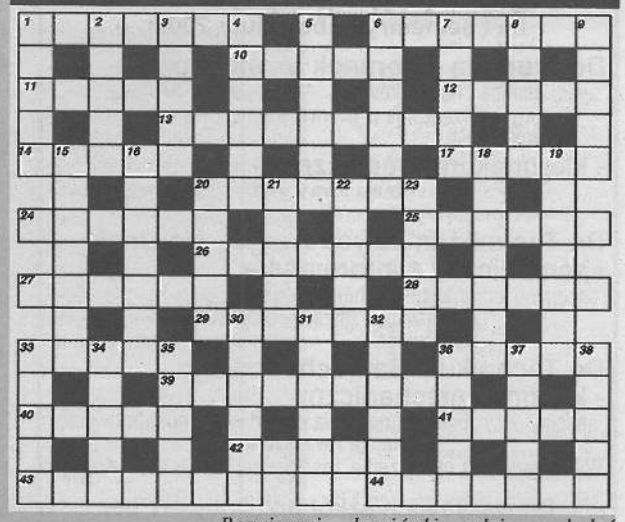

Poziomo:

1 - może być strzeżony, **6** - bije brawa za pieniądze, **10** - znana nasza piosenkarka, **11** - in. szkiery, **12** - kraj w Afryce, **13** - technika graficzna polegająca na wyryciu rysunku na drewnie, **14** - weksel ciągniony, **17** - siły zbrojne, **20** - szczyt w Tatrach nad Czarnym Stawem, **24** - dzielnica Warszawy, **25** - imię męskie, **26** - ustęp, **27** - narzędzia do drewna, **28** - rodzaj ożaglowania in. trójrzędowiec, **29** - epidemia, choroba, **33** - postać z "Zemsty", **36** - wyspa grecka, **39** - pierwsza belka układana na podmurowaniu, **40** - firma od gier liczbowych, **41** - firmament, **42** - miejska droga, **43** - bezkrytyczny wyznawca jakiejś idei, **44** - w mitologii greckiej uskrzydlony bóg śmierci.

Pionowo:

1 - dzielnica Budapesztu, **2** - roślina, okaz zdrowia, **3** - egipska bogini ziemi, **4** - gorące źródło, "fontanna", **5** - in.iguana, **6** - maneż, **7** - imię żeńskie, **8** - zwrot właściwy tylko danemu językowi, **9** - puszka rogowa okrywająca palce ssaków parzystokopytnych, **15** - występ solisty, **16** - chodnik, **18** - utrzymuje się z procentów, **19** - anons, **20** - tereny zamieszkałe przez Gallów, **21** - pierwiastek o l.a.85, **22** - rzeka w pn.Włoszech, **23** - poeta irlandzki (1865-1939), **30** - kolorowa deseń odbita na tkaninie, **31** - rzeczy konkretne, **32** - zespół czynników atmosferycznych, **33** - narzędzie górnika, **34** - pierwiastek o l.a.89, **35** - polecenie dla psa, **36** - prawidło, zasada, **37** - nowo obrany, **38** - zawiadomienie.

Rozwiązanie krzyżówki należy nadesłać w terminie 7 dni na adres redakcji. Za prawidłowe rozwiązanie rozlosowana zostanie nagroda w wysokości **15 złotych w gotówce.**

Rozwiązanie krzyżówki nr 5

Poziomo: DIASKOP, BIEŻNIK, OCZKI, SZKOP, ZŁOTO, ORKIESTRA, ORNAK, CIECZ, EPSILON, OWSIAK, ILUZJA, REBELIA, PITUZA, SAJANY, NERWICA, MASZT, ANEKS, KLAWIKORD, MINIA, EFEKT, OCENA, AEROBIK, KATETER.

Pionowo: DISCO, ARKAN, KAPOK, PODKOP, DZIECI, BISTRO, ERZAC, NIOBE, KLOSZ, RÓWNINA, ANIMUSZ, ILUZJON, CYJANEK, EKRAN, SOBÓR, LELKI, NIASA, ETANOL, WEIGEL, CHODAK, MUMIA, SZNUR, TKACZ, ADEPT, ELEKT, SETER.

Nagrodę za prawidłowe rozwiązanie krzyżówki wylosowała Maria Miętusz

Miejski Ośrodek Sportu i Rekreacji

Prowadzi sprzedaż

karnetów wstępu na Pływalnię "Orka".

Bliższe informacje w kasie pływalni lub w sekretariacie MOSiR, tel.(0-46) 862-77-59.

Atrakcyjne ceny

Dyrektor MOSiR
Piotr Osiecki

ZS-215

Urząd Miejski w Sochaczewie ul. 1 Maja 16 pok. 1, tel. 862-22-35, fax. 862-26-02

OGŁASZA

przetarg nieograniczony na wykonanie obsługi geodezyjnej dla Urzędu Miejskiego w Sochaczewie.

Postępowanie nie zostało poprzedzone wstępną kwalifikacja. Specyfikację istotnych warunków zamówienia można odebrać w siedzibie Zamawiającego pok. 5 lub za zaliczeniem pocztowym.

Uprawniona do kontaktów z oferentami - Maria Dobrucka Naczelnik Wydziału Rozwoju Miasta 9.00-15.00.

Zamkniętą kopertę z ofertą oznaczoną "Przetarg nieograniczony na wykonanie obsługi geodezyjnej dla Urzędu Miejskiego w Sochaczewie" należy złożyć w siedzibie Zamawiającego pok. 43.

Termin składania ofert upływa 18.02.2002 r o godz. 9.30

Otwarcie ofert nastąpi w dniu 18.02.2002r. o godz. 10.00 w siedzibie Zamawiającego pok. 45.

Postępowanie będzie prowadzone z zastosowaniem obowiązujących preferencji krajowych. W przetargu mogą wziąć udział oferenci, którzy spełniają warunki określone w art. 22 Ustawy o Zamówieniach Publicznych /Dz.U. Nr 76 poz.344 z dnia 4.06.1994r./.

Zastępca Burmistrza
mgr inż. Stanisław Popławski

ZS-307

Szansa dla Ciebie

Kształcimy w zawodach poszukiwanych na rynku pracy.

Zaoczne Studium Policealne dla Pracujących w Sochaczewie,
Zaoczne Technikum Zawodowe dla Pracujących w Sochaczewie
i Zaoczne Technikum Samochodowe dla Dorosłych w Sochaczewie

przyjmuje zapisy na I semestry naboru luty 2002r.

Do Studium - kierunek ekonomiczny,
spec: finanse i rachunkowość
org. i zarządzanie p-twem
bankowość

- kierunek informatyczny
Nauka trwa 2 lata.
Wymagane jest ukończenie szkoły średniej.

Do Technikum Zawodowego - kierunek ekonomiczny z informatyką
specjalności: finanse i rachunkowość
organizacja i zarządzanie p-twem
bankowość

Do Technikum Samochodowego - kierunek mechaniczny
specjalność: obsługa i naprawa pojazdów samochodowych
Nauka trwa 3 lata
Wymagane jest ukończenie zasadniczej szkoły zawodowej.

Do wszystkich szkół przyjmujemy bez egzaminów.

Nauka jest odpłatna - bardzo niskie opłaty miesięczne.
Szkoły posiadają znakomite wyposażenie dydaktyczne.
Zajęcia odbywają się na zasadzie zjazdów co dwa tygodnie, w soboty i niedziele od godz. 9.00.
Podanie składa się na druku szkolnym, do którego należy załączyć życiorys, świadectwo ukończenia stosownej szkoły i dwa zdjęcia.
Pobierane jest wpisowe.
Podania przyjmujemy i informacji udzielamy w dni robocze w:
- Ośrodku Kształcenia Zawodowego w Sochaczewie ul. Warszawska 35, tel. 862-34-73, w godz. 7.00-17.00.
- Siedzibie Szkoły w Sochaczewie, ul. H.Sawickiej 5, tel. 862-24-61 (Szkoła Podstawowa nr 3) w godz. 8.00-16.00.

Wszystkie szkoły posiadają uprawnienia szkół publicznych. Osoby przyjezdne mogą korzystać z internatu ZSR Sochaczew lub prywatnych noclegowni.

ZS-61

Drobne ogłoszenia

Ogłoszenia w rubryce „Oddam za darmo" są bezpłatne

Oddam za darmo

- Oddam w dobre ręce szczeniaki po bokserce niepełnej krwi. Kontakt pod numerem telefonu 0-602-363-515.
- Oddam osobie potrzebującej jesionkę w dobrym stanie. W tej sprawie proszę dzwonić pod nr telefonu 862-56-49.
- Oddam wagę łazienkową. Wiadomość w redakcji
- Oddam dwa młode kocury. Tel. 86-120-02

Usługi

- Żaluzje, Verticale, Rolety tekstylne, Rolokasety zewnętrzne. Kozłowski, Słowiańska 17,tel.862-98-20, 0-604-830-360. ZS-1
- Vertal - żaluzje - verticale antystatyczne - rolety tekstylne, zaciemniające - rolety antywłamaniowe. Producent, montaż, VAT. Tel. 0-602-736-692, 0-602-297-257. ZS-2
- **"Dominges" oferuje: ŻALUZJE, VERTICALE, PLISY, ROLETY, CZĘŚCI I SZNUREK DO ŻALUZJI, MOSKITIERY-SIATKI. Tel. 0-602-762-141. Styczeń, luty upusty.** ZS-8
- Żaluzje poziome, pionowe, rolety materiałowe, antywłamaniowe - producent, 0-603-753-973, 863-26-21. ZS-191
- **Pranie** dywanów, wykładzin, tapicerek meblowych i samochodowych, tel.862-10-45 lub 0-602-496-187. ZS-5
- **Autozłom**, Kożuszki Parcel 60 k.Sochaczewa, tel.861-94-66. ZS-6
- **WIDEOFILMOWANIE + FOTOREPORTAŻE, ŚLUBY, WESELA, STUDNIÓWKI, INNE, DVD, VIDEO CD, SVHS, STEREO, TEL. 862-63-38.** ZS-9
- Videofilmowanie, tel.838-49-38, 0-603-24-00-38. ZS-12
- Układanie, cyklinowanie parkietu, tel.0-602-506-664. ZS-12a
- Cyklinowanie, parkieciarstwo, panele, tel.(0-46) 837-42-55, 0-502-202-371. ZS-14
- RTV - seris, anteny, alarmy, ul.Trojanowska 30. tel.862-88-22. ZS-17
- "Elektrom" oferuje montaż instalacji: alarmowe, ppoż, elektryczne, antenowe, komputerowe. Referencja - uprawnienia. 601-36-93-99, 863-60-45. ZS-28 R
- **Renowacja mebli, (0-46) 838-04-34.** ZS-32
- Układanie glazury i terakoty, solidnie, tanio, tel.0-600 - 672-774. ZS-40
- Glazura, terakota, solidnie, tel.862-82-48, 0-602-670-035. ZS-60
- Księgi podatkowe, handlowe, rozliczenia roczne, z uprawnieniami i ubezpieczeniem, 602-645-789. ZS-81
- Gipsy, panele, malowanie, remonty wnętrz, 0-604-056-710, 0-503-141-105. ZS-105
- Usługi stolarskie, schody, drzwi, wszystko z drewna, wykonanie, transport, montaż, 0-502-281-041, (0-46) 861-25-02, po 16.00. ZS-106
- **PROFESJONALNE WYKAŃCZANIE WNĘTRZ. BEZPYŁOWE** gładzie gipsowe, sufity podwieszane, malowanie, montaż okien i drzwi itp. **0-600-481-205.** ZS-125
- Schody wolno stojące, zakładanie paneli, boazerii, tel.0-606-486-984. ZS-127
- Solidnie położę gładź gipsową, glazurę, terakotę, panele oraz wszystko to co jez związane z płytą gipsową, docieplanie budynków, tel.863-13-44, 0-604-236-705. ZS-160
- Przepisywanie prac na komputerze, drukowanie, skanowanie, pisanie CV oraz listów motywacyjnych. tel. 0-607-157-480 lub 863-34-83. ZS-167
- Usługi kucharsko-cukiernicze, tel. 0-601-323-367. ZS-171
- Budowa domów, inne, 856-25-08, 0-602-334-202. ZS-174
- Wideofilmowanie, tanio, solidnie. tel. 838-49-38. ZS-175
- Sprzątanie biur oraz mieszkań od zaraz tel. 863-25-91 niedrogo. ZS-176
- Gipsy, gładź, ścianki, sufity, poddasza, panele, glazura, remonty wewnętrz. (0-46) 863-52-40, 0-606-321-509. ZS-183
- Komputerowe przepisywanie prac, 862-94-37. ZS-185
- Wanny - odnawianie, gwarancja, 0-603-753-973, 863-36-21. ZS-192
- Układanie glazury i terakoty - osobiście, tel. 862-98-14, kom. 692-391-125. ZS-198
- Blacharstwo, dekarstwo, wykonawca, tel.0-607-841-782, 863-30-79. ZS-204
- Rozliczę osoby fizyczne (ulgi, odpisy), 863-30-79. ZS-205
- Tanio rozliczenie podatku dochodowego, 864-36-51. ZS-236
- Układanie glazury, terakoty, zakładanie paneli, boazerii, tapetowanie osobiście, tel. 0-606-239-299, 862-40-11. ZS-240
- Księgowa z licencją poprowadzi **WSPÓLNOTY MIESZKANIOWE** 0-600-496-133, (46) 861-25-36. ZS-251
- Magiel na telefon. Zabierzemy i przywieziemy do domu. Transport za darmo - 100% gwarancji. Tel. 862-83-83, 0-602-371-046. ZS-255
- Usługi hydrauliczne, tel. 861-63-33. ZS-259
- HERP Biuro Rachunkowe, Licencja Ministra Finansów tel. 046 862-60-66 usługi w zakresie: księgi handlowe (pełna księgowość), księgi przychodów i rozchodów, doradztwo podatkowe. ZS-263 R
- Bezpyłowe cyklinowanie, schody, panele, parkiet, 0-504-53-32-07, 837-06-43. ZS-265
- Układanie kostki brukowej, każda ilość. Różne wzory, krótkie terminy. Gwarancja. Tel.(0-46) 838-60-20, 0-6-01-593-011. ZS-286
- Kompleksowe wykańczanie wnętrz, gipsy, panele, cyklinowanie, glazura, 0-603-406-393. ZS-299 R
- **Usługi budowlano-wykończeniowe, dachy - krycia i malowanie, obróbki blacharskie, montaż rynien z PCV i AL, system docieplen budynków (tynki akrylowe, siding). Tel.0-602-615-326, (0-46) 863-55-29, po 20.00.** ZS-292
- **Montaż okien i drzwi, danie glazury, terakot neli podłogowych i ści nych, gładź, gipsy, śc malowanie. Tel.0-602 615-326, (0-46) 863-5 po 20.00.**
- Montaż przyłączy energ tycznych, instalacji elek nej, alarmowej, domof naprawa sprzętu elektr. tel.0-602-888-211.
- Glazura, terakota, pane ścienne, podłogowe, kl kier, (0-46) 837-91-41, 0-607-728-362.
- Hydraulik 80 zł/ punkt 20.00 856-81-93.
- Więźby dachowe, altan tel.861-11-93.
- Solidnie - osobiście, gł gipsowa, malowanie, d planie poddaszy, glazu rakota, panele, tynki, p g-k., 861-82-56.

Nieruchomości

- Do wynajęcia mieszkan (może być na gabinet l biuro), tel.863-03-43 lu 0-602-40-58-73.
- Pilnie działkę budowlar 1244 m² w Kozłowie Bi pim, blisko szkoły, 0-502-313-446, po 16.
- Sprzedam M-6, 85 m², cegła, I piętro,, tel.0-602-74-12-78.
- M-3, 56 m², nowe z tel nem, Chodaków, tanio, 0-504-431-115.
- Sprzedam 1/2 bliźniaka trow., podpiwniczoneg z garażem, parter wyko ny, na działce 900 m², tel.(0-22) 725-78-75.
- Tanio sprzedam M-3, w chaczewie, tel.862-85-(po 18.00.
- Sprzedam dom 240 m² łka 3,5 tys.m², Sochacz ul.Podgórna, tel.0-600-530-741.
- Sprzedam M-5, 77 m², Os.Victoria, 862-70-62 kom. 0-606-725-074.
- Sprzedam mieszkanie I I piętro, 73 m², 0-6-02-27-66-46.
- Firma poszukuje lokalu wynajęcia na sklep w c trum miasta. tel. (0-46 -22-67.
- Sprzedam dom w Tere 400 m² powierzchni ca tej, tel. 0-604-498-943
- Do wynajęcia lokal 40 gabinet, biuro, ul.Trau tel.862-35-28.
- Zamienię M-3, 48 m² + garaż, 3p. na mniejsze, tel.862-76-77.

Sochaczewska Szkoła Umiejętności

Ogłasza nabór zimowy

Na I, II, III semestr 2001/2002

(przyjęcia bez egzaminów wstępnych)

*** do Zaocznego Liceum Ogólnokształcącego o profilu ogólnym**
Nauka trwa 3 lata
Wymagane jest ukończenie szkoły podstawowej lub ZSZ Egzamin maturalny według starych zasad

*** do Studium Zawodowego**
specjalność - technik bezpieczeństwa i higieny pracy (BHP)
Nauka trwa:
po LO - 3 semestry
po technikum - 2 semestry

Niskie czesne

Zajęcia odbywają się w systemie zaocznym (zjazdy sobotnio-niedzielne). Informacji udziela sekretariat Szkoły Podstawowej Nr 2 w Sochaczewie ul. 15 Sierpnia 44, tel. (046) 862-22-76 w godz. 8.00-16.00.

ZS-139

"Pływalnia Orka"

Zaprasza

wszystkich, którzy ukończyli 3 lata na kur nauki pływania.

Bliższe informacje:
- kasa pływalni
- ratownicy
- sekretariat MOSiR, tel.(0-46) 862-77-59.

Atrakcyjne ceny.

Dyrektor MO
Piotr Osi

- Sprzedam mieszkanie w centrum o pow.37,7 m², tel.862-53-85. ZS-220
- Sprzedam M-4, 63 m², II p, w centrum Sochaczewa, tel.862-44-76. ZS-227
- Sprzedam M-4, 60,5 m², tel.0-501-664-779. ZS-228
- Sprzedam działkę 1400 m² Teresin-Paprotnia, 0-602-765-883. ZS-235
- Sprzedam M-4 (na raty) 0-606-291-171. ZS-238
- Kupię ziemię rolną 3 do 7 ha 0-607-643-211. ZS-206
- Poszukuję do wynajęcia mały lokal handlowy w Sochaczewie, tel. 0-608-697-475. ZS-245
- Sprzedam mieszkanie M-4 o pow. 45,5 w centrum Sochaczewa, 0-600-739-889. ZS-249
- Sprzedam działkę Teresin, 0-501-373-083. ZS-252
- Sprzedam dom w Kuznocinie, tel. 0-606-922-355. ZS-254
- Sprzedam łącznie dom murowany 65 m² dwuizbowy z łazienką + murowany jednoizbowy na działce 330 m² w Sochaczewie, ok. 80.000 PLN (0-32)215-53-43, 0-608-372-196. ZS-264
- Sprzedam dom o pow. 100 m² 0-609-591-353 po 18.00. ZS-267
- Lokal do wynajęcia Al. 600-lecia, tel. 862-43-65. ZS-268
- Sprzedam mieszkanie 72 m², I piętro "Viktoria", tel. 862-69-75, 862-47-87 po 16.00. ZS-277
- Sprzedam mieszkanie 63,5 m² Warszawska, tel. 862-32-20. ZS-278 R
- Sprzedam pawilon użytkowy tel. 862-86-44. ZS-280
- Do wynajęcia mieszkanie, tel.863-06-31. ZS-282
- Do wynajęcia garaż, tel.863-06-31. ZS-283
- Sprzedam dom, 863-09-23. ZS-284
- Sprzedam dom w Sochaczewie 180 m² + 2 garaże w 80% wykończony, 0-604-136-566. ZS-287 R
- Do sprzedania sad wiśnmiowy, około 4ha, tel.0-692-551-886. ZS-288
- Sprzedam M-3, 50 m² (tanio), tel.862-41-98, 0-602-34-15-15. ZS-289
- Lokal do wynajęcia 107 m², centrum, tel.862-41-98, 0-602-34-15-15. ZS-290
- Wynajmę 2 pokoje z kuchnią w centrum Sochaczewa, tel.0-604-427-849, po 18.00. ZS-291
- Sprzedam dom z halą na działalność gospod. w Żukowie, tel.0-501-58-28-25. ZS-296
- Sprzedam lub wynajmę halę usługowo-produkcyjną o pow.200 m² w Żukowie, tel.0-502-22-70-63. ZS-297
- Sprzedam mieszkanie 72 m² + garaż, nowa Victoria, II piętro, tel.0-607-455-011, 0-607-455-009. ZS-298
- Sprzedam działkę budowlaną 1008 m² przy przystanku w Trojanowie (kanalizacja, woda, elektryczność), tel.862-87-21, 0-502-609-775. ZS-301
- Do wynajęcia lokal handlowy, 35 m², w centrum, z telefonem, tel.862-85-22. ZS-302
- Sprzedam działkę położoną w miejscowości Kożuszki Parcel, tel.0-504-285-898. ZS-309
- Sprzedam działkę 7 tys. m² Kąty, 862-42-52. ZS-314
- Sprzedam M-4, 63 m² ul.Al.600-lecia, tel(046) 862-44-34 po 18.00. ZS-316
- Sprzedam M-3, 60 m², Targowa 1/10, tel.0-600-169-585. ZS-319

Zdrowie

- **JAROSŁAW ZAŁUSKI** - specjalista chorób płuc, specjalista medycyny rodzinnej, specjalista alergolog, pediatra - **TESTY ALERGICZNE I LECZENIE ALERGII, SPIROMETRIA** (komputerowe badanie układu oddechowego), **USG** (w tym: jamy brzusznej, stawów biodrowych niemowląt), **WIZYTY DOMOWE. TEL. 0-502 -288-637.** ZS-3 R
- Gabinet Pomocy Pedagogicznej (reedukacja z dysleksją, logopedia, praca z dzieckiem upośledzonym). Komputerowe wspomaganie kształcenia. Sochaczew, ul.Przyszła 7 (przy Kopernika), tel. 862-58-50. Rachunki. ZS-11
- **Bogdan Śliwicki** specjalista ginekolog-położnik **USG, laser, zabiegi** "Centrum Medyczne" ul.Kraszewskiego 14, tel. 862-12-21, 0-605-455-089. ZS-15 R
- **Nowoczesny Gabinet Stomatologii Estetycznej i Protetyki** - profilaktyka, leczenie dzieci i dorosłych, korony i mosty porcelanowe, protezy szkieletowe, bezbolesne leczenie próchnicy - "żel szwedzki", wybielanie zębów. Joanna Niedzińska-Guzik, 0-604-597-024, Dorota Mitręga 0-504-500-102. Sochaczew Al.600-lecia 45. Zapraszamy od poniedziałku do soboty. ZS-21 R
- **Psychiatra Joanna Iwańczuk, ul.Warszawska 21, I piętro, czwartki godz. 16-19. Zapisy telefoniczne 0-601-239-760 między 20.00-21.00.** ZS-39
- **Centrum stomatologiczne "Eldent", ul.15-go Sierpnia 1, 862-50-61, pon.-pt. 9-19, sob.9-12. Pełny zakres usług.** ZS-90
- **Specjalista chorób skóry i wenerycznych Ewa Brochocka-Zegadło, Sochaczew, Trojanowska 20, gab. Prywatny, tel.862-84-44.** ZS-92
- **OKULIŚCI** - PRACOWNICY KLINIK, NOWOCZESNE URZĄDZENIA DIAGNOSTYCZNE. **Poradnia leczenia jaskry** (komputerowe badanie pola widzenia, bezdotykowy pomiar ciśnienia wewnątrzgałkowego. **Okulista dziecięcy** (Poradnia leczenia zeza), APLIKACJA SOCZEWEK KONTAKTOWYCH. **ALFA** Sochaczew, Al.600-lecia 45 (poniedziałki, środy, piątki, soboty). Rejestracja wizyt: **863-38-74.** ZS-97
- **ALERGOLOG I LARYNGOLOG** dr n.med.Andrzej Wojdaś, gabinet: Sochaczew, ul.Żeromskiego 13, II p. Rejestracja wizyty telefonicznie pod nr 862-88-92 lub 0-50-1-440-322. Przyjęcia: wtorki 18.00-20.00 i piątki 17.00-19.00. ZS-201

Motoryzacja

- **Zdecydowanie kupię auta powypadkowe pełnosprawne, płatność gotówką 046-837-46-96, 0-609-576-946.** ZS-13 R
- **POWYPADKOWE KUPIĘ, 0-608-515-940.** ZS-222
- **SKUP USZKODZONYCH, 0-604-412-810.** ZS-223
- Sprzedam jelcz 316 skrzyniowy, Cena ok. 4500 zł, tel. 608-787-905. ZS-241
- Sprzedam opel corsa, 92 r. 0-501-373-083. ZS-253
- Sprzedam samochód marki BMW 525i, rok produkcji 1992, kolor czarny metalic. Wyposażenie: airbag, klimatyzacja, elektryczne szyby, szyberdach i lusterka, komputer, halogeny, ABS, obniżane zawieszenie, oryginalny sportowy wydech, tapicerka z czarnej skóry, radio Panasonic. Tel. kontaktowy: 862-93-72, po 19-tej. ZS-294
- Sprzedam samochód marki cinquecento 700, rok produkcji 1998, kolor niebieski, dodatkowo uchylne szyby tylne, lakierowane zderzaki i lusterka. Tel. kontaktowy: 862-93-72, po 19-tej. ZS-295
- Sprzedam citroena AX 1.0, 3-drzwiowy, rok prod.1995, kolor zielony metalik, tel.862-34-26, po 16.00. ZS-308
- Sprzedam skodę favorit rok prod. 1992, przebieg 87 tys. km, garażowany, pierwszy właściciel, tel. 86-124-31. ZS-315
- Sprzedam felicję 1.4, rok prod. 1998, kolor zielony metalik, bezwypadkowy, pierwszy właściciel, tel.862-60-99, po 16.00. ZS-318

Praca

- Firma zatrudni do pakowania ziół, 0-504-307-925. ZS-243
- Zatrudnię opiekunkę do 2 dzieci. Wymagania: wiek do 40 lat, dyspozycyjność, brak nałogów, pgodne usposobienie. Kontakt 0-602-43-71-42. ZS-244
- ZPD "Drewter" Sp. z o.o. w Teresinie zatrudni inżyniera - technologa drewna z doświadczeniem. Oferty przyjmuje Dział Kadr przy ul.Guzowskiej 4 w Teresinie. Telefon (0-46) 861-37-12 lub 861-30-97 wew.23. ZS-300
- Kierowca kat.B+C+E podejmie pracę, tel.(0-46) 838-78-85, 0-607-822-374. ZS-317

Nauka

- Niemiecki, angielski, dojazd, 0-608-122-633. ZS-207
- Absolwentka wyższej szkoły udziela korepetycji: niemiecki, angielski - tanio!, tel. 862-60-66. ZS-265 R
- Angielski - korepetycje, tel.(0-46) 862-10-26. ZS-304

Różne

- Chemia, kosmetyki, słodycze, papierosy, znicze, baterie. Hurtownia, Reymonta 28A, również dostawy. Informacje, zamówienia, tel.862-95-03. ZS-30R
- Sprzedam metalowe regały magazynowe, tel.0-608-444-405. ZS-158
- COMMERCIAL UNION ubezpieczenia: na życie, emerytalne, posagowe, domów i mieszkań, następstw nieszczęśliwych wypadków (NNW) oferuje agent z Sochaczewa tel. (0602) 703-336. ZS-184
- Sprzedam tanio dąb na schody, podłogi, tel.0-602-374-931. ZS-232
- Młyn zbożowy wydzierżawię, tel. 0-606-34-37-31. ZS-250 R
- Sprzedam drzewo na opał, tel. 862-96-30. ZS-279
- Jeżeli cierpisz na nadwagę, nadciśnienie, anemię przyjdź na spotkanie 14.02. br (czwartek) godz. 18.00 do Gimnazjum Nr 1 w Sochaczewie, ul. Hanki Sawickiej 7. ZS-271
- Sprzedam lady, regały sklepowe, drewniane, betoniarkę 250, 0-692-635-177. ZS-321

Spółdzielnia Pracy "Metal-Graf" w Sochaczewie, ul.Żeromskiego 10

Ogłasza

przetarg na sprzedaż budynku handlowego przy ul .Żeromskiego 23.

Cena wywoławcza wynosi:
450.000 zł budynek o pow. 360 m²
100.000 zł działka o pow.535 m²

Przetarg odbędzie się w dniu 20.02.2002 r. o godz. 10.00 w siedzibie Spółdzielni. Wadium w wysokości 5% ceny wywoławczej należy wpłacić w kasie Spółdzielni najpóźniej w dniu przetargu do godz.9.00.

Bliższe informacje w biurze Spółdzielni tel./fax 862-37-71, 862-37-72, 862-25-00. ZS-209

Bezpłatny kupon dla poszukujących pracy

Treść

.....

.....

.....

Imię nazwisko i adres

.....

.....

Giełda Pracy

Oferty Powiatowych Urzędów Pracy

PUP w Sochaczewie

ul.Hanki Sawickiej 1, pok.4, tel.862-33-93, 862-24-24 w.252

Grafik komputerowy, agent ubezpieczeniowy, pielęgniarka, praca w Niemczech - pracownik kuchni, pracownik restauracji, pracownik recepcji oraz rolnik, ogrodnik i pielęgniarka - wszyscy ze znajomością jęz. niemieckiego, kierowca z prawem jazdy C+E, formowacz wyrobów tworzyw sztucznych, aparatowy pomocniczy, referent ds. celnych, asystent szefa oddziału, inżynier technologii drewna, mechanik samochodów ciężarowych, przedstawiciel handlowy.

PUP w Łowiczu

ul.Stanisławskiego 28, tel.837-04-20, 837-03-73, 837-07-76 w.252

Sprzedawca ze znajomością stolarki okiennej, praca w Niemczech - pracownik kuchni, pracownik restauracji, pracownik housekeepingu, pracownik recepcji, pracownik sieci gastronomicznej Mc-Donald's - wiek do 40 lat, znajomość języka niemieckiego, murarz, manager, przedstawiciel handlowy, ajent do prowadzenia sklepu spożywczego, introligator - oferta dla osoby z gminy Jastrzębia, informatyk, agent ubezpieczeniowy Amplico live, psycholog lub prawnik, szwaczka, kierowca z prawem jazdy kat.C+E, kasjer na stacji paliw, położna środowiskowa rodzinna, fryzjer, a dla osób z gupą inwalidzką - operator prasy rewolwerowej, operator agregatu grzewczego, operator pieca grzewczego.

PUP w Płocku

ul.Kostrogaj 1, tel. (0-24) 264-12-98 lub 99

Główny technolog z wykształceniem min.średnim poligraficznym i doświadczeniem w branży opakowań (praca poza Płockiem), specjalista ds. współpracy z zagranicą z biegłą znajomością języka angielskiego (praca poza Płockiem), pielęgniarka środowiskowa z wykształceniem średnim kierunkowym, technolog budowy kutrów z wykształceniem średnim, 15-letnim stażem pracy i uprawnieniami spawalniczymi w osłonie CO2 (praca poza granicami kraju), kosmetyczka z wykształceniem średnim kierunkowym i 3-letnim stażem pracy, kelner z wykształceniem średnim, diagnosta samochodowy z wykształceniem średnim kierunkowym i 4-letnim stażem pracy, przedstawiciel handlowy z wykształceniem średnim i prawem jazdy kat. B, krojczy z doświadczeniem zawodowym, fryzjer damsko-męski z doświadczeniem zawodowym.

PUP w Rawie Mazowieckiej

ul.1 Maja 1A, tel.814-40-51, 814-45-18 w.252

Kierowca samochodu ciężarowego z przyczepą.

PUP w Skierniewicach

Al.Niepodległości 7, pok.5 lub 6, tel.833-63-99, 833-61-82 w.201

Magister farmacji, hadlowiec, szwaczka, prasowaczka, szef szwalni, akwizytor z własnym samochodem dostawczym, kierowca z prawem jazdy kat.C.

PUP w Żyrardowie

ul.Limanowskiego 45, tel.855-42-58, 855-38-12 w.258

Kierowca z prawem jazdy kat.C+E, kasjer-sprzedawca, lekarz, fryzjer damsko-męski, barman-ka, agent ubezpieczeniowy, ustawiacz w transporcie kolejowym, technolog tworzyw sztucznych, szwaczki, operator koparko-spycharki, majster budowy, technik budowlany, krojczy, pracownk ochrony, pracownik porządkowy, cukiernik, brakarz, mgr analityki medycznej, pracownik umysłowy, kasjer do kasy biletowej PKP, asystentka zarządu i dyrektora, mechanik samochodowy,murarz, manager ds. rozwoju na Europę Centralną, pakowacz, blacharz - dekarz, księgowa, piekarz.

pab

Podejmę pracę

* Księgowa podejmie pracę (KPIR, VAT, PIT, ZUS i płace), tel. 0-504-609-851.

* Rencistka 40 lat pilnie poszukuje pracy, sklep lub inne propozycje, tel. 862-94-84 po 14.00.

* Magazynier - 32 lata, doświadczenie upr na wózki, komputer, śr. angielski, niemiecki, rosyjski - podst. 0-606-274-696.

* Technik ekonomista, student Wyższej Szkoły Handlu i Prawa w Warszawie, odbyty staż, pilnie poszukuje pracy, tel. 861-20-75 lub 608-824-752.

Młoda, technik odzieżowy, podejmie pracę w sklepie (odzieżowy lub inny) tel. 0-608-637-507.

* Absolwentka LE, studentka Wyższej Szkoły Zarządzania i Marketingu pilnie poszukuje pracy, tel. 609-328-550.

* Młoda rencistka poszukuje pracy od zaraz, podejmie każdą pracę, 861-66-09.

* Młoda studiująca zaocznie, absolwentka studium administracyjnego (technik administracji) poszukuje pracy biurowej, znajomość obsługi komutera i urządzeń biurowych, j.angielski), tel. 862-47-88.

* Technik handlowiec, student, znajomość komputera, j.rosyjski, orzeczenie o stopniu niepełnosprawności podejmie pracę biurową, 862-52-09.

* Młoda, technik odzieżowy, podejmie pracę w sklepie z odzieżą (lub w innym), tel.0-608-637-507.

* 20-letnia studentka (absolwentka Liceum Handlowego), doświadczenie i praca w hurtowni - fakturzystka, podejmie każdą pracę, tel.861-90-16.

* Młoda, dyspozycyjna, wesoła podejmie się pracy - opieka nad dzieckiem, tel.0-606-210-543.

* Technik, mechanik - ekonomista, 30 lat praktyki w tym 20 lat na stanowiskach kierowniczych, prawo jazdy A + B, obsługa komputera, (0-46) 862-38-82.

* Kowal artystyczny z prawem jazdy kat.B,C, dyspozycyjny, uczciwy, samodzielny, podejmie każdą pracę (najlepiej kierowca), tel.(0-46) 863-09-38, od 16.00 do 19.00.

* Absolwentka LO (studia zaoczne) pilnie poszukuje pracy popołudniowej, tel. 862-89-77.

Wieści zza między

Miasto i gmina Błonie

ZBIGNIEW BONALSKI

2 tygodnie temu pisaliśmy o problemach sąsiadów powiatu sochaczewskiego. Informacje spotkały się z zainteresowaniem czytelników. A ponieważ ziemia błońska nie ma swojego tygodnika, dlatego już w niedalekiej przyszłości, postaramy się im pomóc - poprzez naszą gazetę. A póki co, dowiedzmy się, co się dzieje za sochaczewską miedzą.

Zostań rachmistrzem

Od 21 maja do 8 czerwca tego roku, przeprowadzony będzie narodowy spis powszechny. Będzie to jednocześnie spis rolny. Czynności tej dokonają rachmistrze spisowi, którzy zostaną powołani przez kierownika urzędu statystycznego na wniosek burmistrza Błonia. Aby zostać rachmistrzem trzeba być: osobą pełnoletnią, mieć co najmniej wykształcenie średnie lub zawodowe, wziąć udział w specjalnym szkleniu. Osoby, wykonujące prace, związane ze spisem otrzymują wynagrodzenie w ramach umów zleconych lub umów o dzieło. Osoby, zainteresowane prosimy o składanie ofert, do dn. 29 marca 2002 r. pod adres: Urząd Miasta i Gminy w Błoniu, ul.Rynek 6, 05-870 Błonie. Bliższe informacje są pod nr. tel. 725-30-04.

Nie lubią iść do szkoły?

Żeby nie iść do szkoły, najlepiej wybrać wagary. Chuligani i wandale wolą inne sposoby. W błońskim Gimnazjum nr 2 doszło do aktów wandalizmu na terenie budowy. Potłuczono pustaki, uszkodzono strop, wybito szyby i zepsuto podnośnik widłowy.

Od wielu lat trwa remont gimnazjum przy ulicy Narutowicza. Budynek T.Z.W. Wójtowizny, utrzymywany przez gminę - obecnie jest modernizowany i rozbudowywany. Rozbudowa ma na celu dostosowanie budynku do wymogów MEN oraz potrzeb młodzieży. Po jej zakończeniu, uczniowie będą mieli salę gimnastyczną, dodatkowe pracownie i sanitariaty.

W 1999 roku gmina Błonie, z własnych środków, wykonała dokumentację techniczną na kwotę: 23.710 zł. W następnym roku pojawiły się fundamenty, ściany piwnic i strop. To kosztowało prawie 100 tys. zł. W końcu ubiegłego roku, kuratorium i Wojewoda Mazowiecki otrzymali środki finansowe na kontynuowanie prac modernizacyjnych. Straty, spowodowane przez wandali na placu budowy wyceniono na 1,5 tys. zł.

Drogie ścieki

Rada miasta Błonia, na wniosek miejskiego przedsiębiorstwa wodociągów i kanalizacji, wprowadziła nowe opłaty za ścieki. Są wyższe od dotychczasowych aż o 45 proc.

Powodów podwyżki jest kilka...

Po pierwsze - opłata za ścieki nie była zmieniana od przeszło 3 lat. Tak więc z powodu samej inflacji ceny wzrosły o prawie 40 proc.

Po drugie - nie przyjmowane są ścieki przemysłowe, co spowodowało zmniejszenie przychodów o ok. 20 proc.

Po trzecie - w wyniku modernizacji oczyszczalnia uzyska miano komunalnej. Tym samym, główny ciężar eksploatacji poniosą dostawcy ścieków socjalnych. Włodaże miasta podkreślają konieczność przeprowadzenia podwyżki. Myślą też o formach pomocy mieszkańcom najuboższym, którym wyższe ceny uszczuplą domowe budżety.

Nasze drogie przedszkolaki

W projekcie budżetu przedszkoli na 2002 r. Gmina Błonie ponosić będzie koszty na jedno dziecko w przedszkolu 5-godzinnym, miesięcznie w wysokości 314 złotych. Natomiast koszt dziecka w przedszkolach powyżej 5 godzin, ponoszony przez gminę, wynosi 304 złote.

W oparciu o powyższe dane proponuje się utrzymać wysokość opłaty stałej dla rodziców za pobyt dziecka - do 31 sierpnia 2002 r . Ewentualna podwyżka będzie rozpatrywana na czerwcowym posiedzeniu rady gminy.

Przypomnijmy, że władze miasta, jeszcze w ubiegłym roku, finansowały każde dziecko w przedszkolu, płacąc średnio 280 złotych.

Na targu, bez targów.

Jest już wreszcie porządek na błońskim targowisku. Stało się to możliwe poprzez działania administracyjne. Jeszcze w grudniu, ubiegłego roku, powołano komisję do przeprowadzenia kontroli, w zakresie funkcjonowania targowiska. Głównymi zadaniami były: kontrola formy opłacania należności za rezerwację miejsc handlowych, kontrola wielkości opłat oraz kontrola zawieranych umów .

Nowym zarządcą targowiska w Błoniu jest Zakład Usług Komunalnych. Jego dyrektor zapewnił teraz dogodne warunki do handlu. Wysokość opłat będzie podawana do publicznej wiadomości. Po kwalifikacji, przeprowadzonej przez specjalną komisję, powołano inkasentów opłat targowych.

Już nie bezdomne samochody

Kiedy już mamy wymarzony "czar 4 kółek", pojawia się problem, gdzie go parkować. W podwarszawskim Błoniu jawiła się szansa, aby nie stał on pod "chmurką". Rada miejska w Błoniu zgodziła się na sprzedaż, w formie przetargu, działek przy ulicy Lesznowskiej. Wydzielono 13 działek przeznaczonych pod budowę garaży o powierzchni 18 m² każda, oraz działkę wspólną, stanowiącą drogę dojazdową i niezbędny plac manewrowy.

Cena wyjściowa działki wyceniona jest na 4.428 złotych. Nabywcy terenów z własnych środków będą mogli wybudować garaże. Działki garażowe to dobra okazja dla nowego bloku przy ul.Leszczynowskiej. Następny przetarg na nowe działki odbędzie się jeszcze w I kwartale tego roku.

Rewizyta przyjaźni

Podwarszawskie miasta próbują nawiązać partnerskie kontakty z innymi miastami Europy. Tak jest w przypadku Błonia. Na zaproszenie władz gminy włoskiej, do Coreno Alisonio wyjechała 1 lutego delegacja Błonia. Na jej czele stoją: burzmistrz Janusz Adamski i przewodniczący rady miejskiej Piotr Pniewski. Głównym celem wyjazdu jest sprawdzenie możliwości współpracy pomiędzy miastami w różnych dziedzinach. Wyjazd do słonecznej Italii można nazwać rewizytą, albowiem Włosi wcześniej odwiedzali ziemię błońską.

Z ostatniej chwili...

W gminie Błonie najczęściej słuchają "Bogorii", stacji radiowej z Grodziska Mazowieckiego. I dla nich dobra wiadomość. W najbliższych dniach powstanie w Błoniu biuro korespondencyjno-reklamowe tej rozgłośni. Tu też będzie można złożyć reklamę do "Ziemi Sochaczewskiej".

"Bogoria" zakłada też swój oddział w Żyrardowie. W obu miastach szefem oddziałów będzie Zbigniew Bonalski.

Materiały z Błonia opracował:

Zbigniew Bonalski

Ziemia SOCHACZEWSKA

Wydawca:
Urząd Miejski w Sochaczewie, ul. 1 Maja 16.
Redaguje zespół:
Andrzej Wach (red. nacz.) tel. 862-75-19, Sławomir Burzyński (oprac. graf.), Małgorzata Pałuba(sekretarz redakcji), Jolanta Śmielak-Sosnowska, Renata Wódka, Aneta Milczarek (administracja).
Stale współpracują:
Tomasz Ertman, Jakub Grabiec, Jerzy Jankowski, Jarosław Niedziela, Jan Wasilewski, Stanisław Bugaj.

Adres Redakcji i Biura Ogłoszeń:
96-500 Sochaczew, ul.Wąska 17, tel. 86-223-55, fax 862-75-19.
Adres do korespondencji:
96-500 Sochaczew, skr. poczt. 30.
e-mail: z_soch@poczta.onet.pl
Druk: INTER-POLIGRAFIA SA, ul. Nowogrodzka 84/86 Warszawa

Ogłoszenia przyjmowane są w redakcji. Za treść ogłoszeń redakcja nie ponosi odpowiedzialności. Redakcja zastrzega sobie prawo do zmian tytułów, śródtytułów oraz skracania nie zamówionych tekstów.

KOSZYKÓWKA

Amatorska Liga

S-TERRORYZOWALI PLASTMALLI

W ostatnich dwóch kolejkach doszło do kilku ciekawych spotkań, w których zmierzyły się zespoły z czołówki tabeli. Za największe niespodzianki należy uznać porażkę Plastmalli z Terrorem oraz przegraną Czwórki z Habrem "Bis". W tabeli utworzyła się bardzo ciekawa sytuacja, ponieważ szanse na udział w play-offach ma jeszcze 5 zespołów, tak więc z pewnością rywalizacja będzie się toczyła do końca rundy zasadniczej.

M.UDIN

Sochaczewska Liga Koszykówki

Organizator - Miejski Ośrodek Sportu i Rekreacji w Sochaczewie, Hala Sportowa ul.Kusocińskiego 2

XI kolejka 9.02.2002 r.

Terror - Haber 51:68 (16:13, 18:19, 7:17. 10:19)

Szerszenie - Haber "Bis" 41:63 (7:23, 9:17, 14:11, 11:12)

LO - Upadłe Korniszony 46:86 (12:15, 12:19, 12:26, 10:26)

Czwórka - Plastmalle 37:56 (13:10, 6:20, 14:6, 4:20)

Tabela po XI kolejkach

1. Plastmalle 31 916:533
2. Haber 31 831:541
3. Terror 29 651:437
4. Czwórka 23 627:519
5. Upadłe Korniszony 19 649:710
6. LO 15 454:805
7. Haber "Bis" 15 414:560
8. Szerszenie 11 488:917

Najskuteczniejsi po XI kolejkach

1. Grzegorz Jurczyk Haber 266
2. Paweł Górski Czwórka 196
3. Radosław Stasiak Plastmalle 191
4. Arkadiusz Bałdyga Plastmalle 188
5. Rafał Bajurski Haber 184
6. Andrzej Grad Plastmalle 164
7. Michał Krawczak Plastmalle 159
8. Tomasz Kmieciński Upadłe Korniszony 156
9. Sebastian Zabłocki Upadłe Korniszony 139
10. Robert Bajurski Haber "Bis" 137

Miejski Ośrodek Sportu i Rekreacji w Sochaczewie, organizator Sochaczewskiej Ligi Koszykówki, Hala Sportowa, ul.Kusocińskiego 2

XII kolejka 10.02.2002 r.

Upadłe Korniszony - Szerszenie 59:40 (10:10, 9:10, 18:9, 22:11)

Haber - LO 108:40 (28:9, 23:6, 25:15, 32:10)

Czwórka - Haber "Bis" 42:44 (16:13, 7:9, 10:14, 9:8)

Plastmalle - Terror 49:50 (13:11, 10:13, 13:13, 13:13)

Tabela po XII kolejkach

1. Haber 34 965:583
2. Plastmalle 32 939:581
3. Terror 32 701:486
4. Czwórka 24 669:563
5. Upadłe Korniszony 22 708:750
6. Haber "Bis" 18 458:602
7. LO 16 494:913
8. Szerszenie 12 528:976

Najskuteczniejsi po XII kolejkach

1. Grzegorz Jurczyk Haber 298
2. Rafał Bajurski Hab
3. Paweł Górski Cz 210
4. Radosław Stasiak malle 198
5. Arkadiusz Bałdyga malle 188
6. Andrzej Grad Plas 181
7. Michał Krawczak malle 174
8. Tomasz Kmieciński dłe Korniszony 170
9. Sebastian Zabłock dłe Korniszony 154
10. Robert Bajurski "Bis" 152
11. Michał Raczkows ber 150
12. Łukasz Wójcicki 140
13. Piotr Kurek Habe 129
14. Robert Górski Cz 128
15. Michał Beta Terr
16. Łukasz Kuźmiuk szenie 122
17. Robert Bec Czwórka 116
18. Artur Wójcicki Korniszony 113

JUDO

Młodzież na macie

W ostatnią sobotę w hali MOSiR przy ulicy Warszawskiej został rozegrany turniej judo, w którym uczestniczyli zawodnicy Towarzystwa Przyjaciół Judo. Do rywalizacji przystąpiło blisko 70 dzieci, które w poszczególnych kategoriach rywalizowały o mistrzostwo sekcji.

Kat. 22 kg
1. Agnieszka Połubok

Kat. 25 kg
1. Katarzyna Gołębiowska
1. Mateusz Mazurkiewicz
2. Szymon Chmielewski
2. Jakub Plichta

Kat. 28 kg
1. Paweł Maćkowiak
2. Jacek Kulisiewicz

Kat. 28 kg
1. Kinga Gołębiowska
2. Maciej Wilanowski
3. Sebastian Owczarek

Kat. 30 kg
1. Karol Andrzejewski
2. Marysia Plichta
3. Paulina Sieczkarek

Kat. 31 kg
1. Marek Sadzyński

Kat. 31 kg
1. Adrian Adamczyk

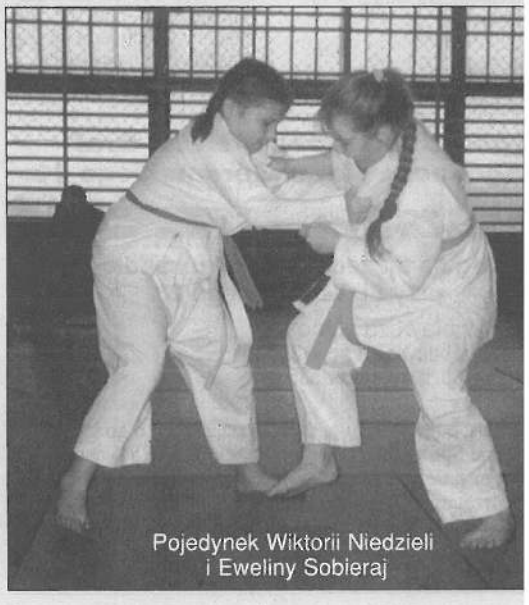
Pojedynek Wiktorii Niedzieli i Eweliny Sobieraj

18 najlepszych w kraju

ZŁOTY BIEG MOSiR-u

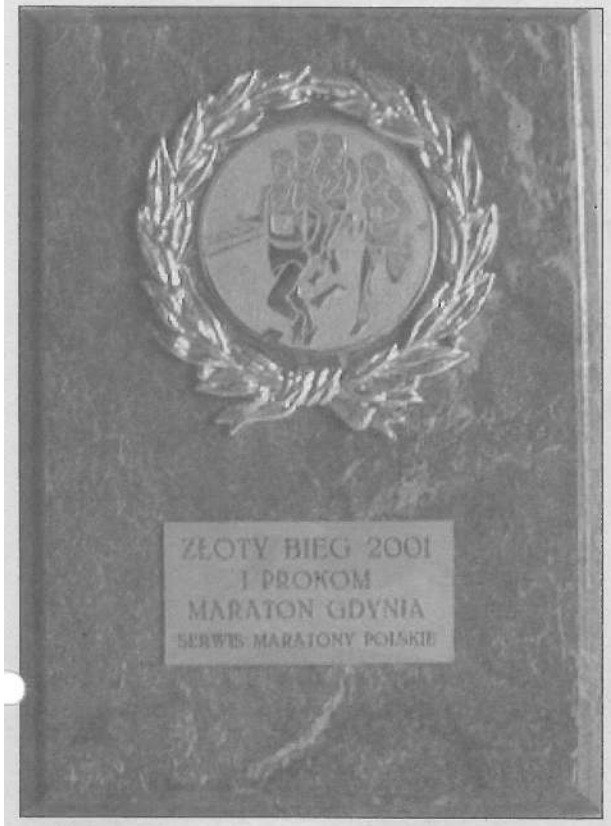

Miejski Ośrodek Sportu i Rekreacji w Sochaczewie uhonorowany został prestiżowym odznaczeniem "ZŁOTY BIEG 2001". Wyróżnienie zostało nadane dla udokumentowania doskonałej organizacji XVIII Półmaratonu Szlakiem Walk nad Bzurą przez zespół redakcyjny serwisu internetowego "Maratony Polskie".

Coraz większa popularność aktywnych form wypoczynku nabiera już cech zinstytucjonalizowanych. Jednymi z najpopularniejszych są organizowane na terenie całego kraju biegi maratońskie, przełajowe, rekreacyjne. Kilkaset istniejących w Polsce Klubów Biegaczy powołało swoją Federację, która koordynuje organizację biegów. Prowadzony jest także ranking Pucharu Maratonów Polskich. Kolegium redaktorskie oraz internauci tego rankingu postanowili przyznawać co dwa lata wyróżnienia krajowym imprezom biegowym. Bierze się w nich pod uwagę noty uzyskane w rankingu, aktywność medialną imprezy oraz opinie redaktorów i uczestników biorących bezpośredni udział w biegu. Nadanie Znaku "ZŁOTY BIEG" zostaje potwierdzone stosownym certyfikatem i honoruje organizatora oraz konkretną imprezę.

Znak "ZŁOTY BIEG" jest przyznawany pod koniec roku - po zakończeniu sezonu biegowego i ma znaczenie honorowe - jego posiadanie ma pomóc w podnoszeniu prestiżu imprezy i jej utrwalaniu, zdobywaniu sponsorów oraz promocji na terenie kraju i nie tylko. Lista biegów posiadających znak jest publikowana na łamach serwisu www.maratonypolskie.pl . Posiadanie znaku uprawnia organizatora do używania go w materiałach reklamowych, medialnych oraz innych związanych z organizacją danej imprezy.

W tym roku wyróżnienie takie otrzymało 18 biegów, m.in. w Warszawie, Kaliszu, Gdyni, Lęborku, Pile, Poznaniu, Wrocławiu i Zamościu. Dyrektor Piotr Osiecki i jego niezawodni współpracownicy, którzy co roku perfekcyjnie przygotowują sochaczewski półmaraton, mają powód do dumy tym większy, że nagrody te przyznaje gremium znające się na tym sporcie jak nikt inny w Polsce. wach

2. Krzysztof Wolanin
3. Michał Liberadzki
3. Adrian Ponichtera
Kat. 32 kg
1. Przemek Pawelec
2. Paweł Szajewski
3. Karol Szajewski
Kat. 33 kg
1. Paulina Mostowska
2. Barbara Czekatowska
Kat. 36 kg
1. Mirosław Raczkowski
2. Łukasz Walda
Kat. 36 kg
1. Marcin Smagała
2. Rafał Zarzycki
3. Rafał Nawrocki
Kat.38 kg
1. Agata Gwart
2. Katarzyna Rojkowska
Kat. 40 kg
1. Magda Sadzyńska
2. Ewelina Sobieraj
3. Wiktoria Niedziela
Kat. 40 kg
1. Miłosz Chmielewski
2. Bartosz Pytkowany
Kat. 41 kg
1. Marcin Stencel
Kat. 42 kg
1. Krzysztof Szczepaniak
2. Janek Urbański
3. Filip Andrzejewski
4. Robert Kopka

Kat. 43 kg
1. Weronika Wolanin
2. Agnieszka Pisarek
3. Aleksandra Śliwicka
Kat.42 kg
1. Katarzyna Kulisz
2. Anna Ekielska
Kat.50 kg
1. Sylwia Ekielska
2. Magda Ciechomska
Kat. 52 kg
1. Agnieszka Korniluk
2. Joanna Liberadzka
3. Paweł Orzeszek
Kat.55 kg
1. Janek Czekatowski
2. Wojtek Gmurek
Kat.55 kg
1. Marta Kaniewska
2. Anna Ciechomska
Kat.58 kg
1. Małgorzata Pacler
2. Weronika Rzeczycka
Kat.66 kg
1. Daniel Zarzycki
Kat. 70 kg
1. Natalia Wiśniewska
2. Krzysztof Baczyński

Mazowiecka liga młodziczek piłki ręcznej

Dobra gra mimo przegranej

Ochota I Warszawa - UKS Kozłów Biskupi 31:21 (15:9)

Bramki: M.Grzelak - 11, M.Staniak - 6, D.Sajnacka - 2, J.Stępniewska - 1, A.Kubiak - 1

Podopieczne Zenona Grąbczewskiego rozegrały dobre spotkanie, a końcowy wynik meczu nie odzwierciedla przebiegu gry na boisku. Piłkarki ręczne Ochoty Warszawa to zdecydowany lider rozgrywek, który gromi kolejnych rywali na boisku pewnie zmierzając do mistrzowskiego tytułu. W najbliższą niedzielę 17 lutego o godz.12.00, w sali ZSR CKU UKS Kozłów Biskupi zmierzy się z Mazurem Sierpc.

MOSiR zaprasza

Miejski Ośrodek Sportu i Rekreacji zaprasza w lutym 2002 r. na imprezy sportowe:

Hala Sportowa ul.Kusocińskiego 2

6.02. godz. 17.00 - spotkanie zawodników RTS "Widzew" z kibicami

9.02. godz. 9.00 - turniej Judo TPJ

9.02. godz. 16.00 - Sochaczewska Liga Koszykówki

Hala Sportowa ul.Chopina 101

10.02. godz. 9.00 - X Halowy Turniej Piłki Nożnej o puchar wójta gminy Sochaczew

Pływalnia "Orka"

Kursy nauki pływania: poniedziałki i piątki godz. 18.00.

(p)

PIŁKA NOŻNA

X Halowy Turniej Piłki Nożnej o Puchar Wójta Gminy Sochaczew

Ikar pofrunął najdalej

Ikar Sochaczew

Do rywalizacji przystąpiło 16 zespołów, które podzielone na 4 grupy rozgrywały spotkania eliminacyjne systemem każdy z każdym . W spotkaniach półfinałowych Unia Iłów niespodziewanie przegrała 2:3 z Ikarem Sochaczew oraz Promyk Nowa Sucha wygrał po serii rzutów karnych z Naprzodem Zielonki (w regulaminowym czasie gry mecz zakończył się rezultatem 1:1). W pojedynku o trzecie miejsce Unia Iłów rozgromiła Naprzód Zielonki 5:1. W finale piłkarze Ikara Sochaczew pokonali 4:3 Promyk Nowa Sucha. Królem strzelców turnieju z dorobkiem 6 bramek został Piotr Szatkowski, a najlepszym bramkarzem Sebastian Grewkowicz.

Skład Ikara Sochaczew: M.Wójcik, P.Mitręga, T.Szatkowski. P.Szatkowski, R.Siedlecki, M.Almert, R.Dmoch. R.Kuczyński, R .Wiśniewski

Mistrzostwa Powiatu Sochaczewskiego SZS w tenisie stołowym

Szkoły wiejskie górą

Dziewczęta
Szkoły podstawowe
1. SP Budki Piaseckie
2. SP Kamion
3. SP Feliksów
Gimnazja
1. Gimnazjum Iłów
2. Gimnazjum Młodzieszyn
3. Publiczne Gimnazjum Szymanów

Chłopcy
Szkoły podstawowe
1. SP 4 Sochaczew
2. SP Budki Piaseckie
3. SP Iłów
Gimnazja
1. Gimnazjum Wymysłów
2. Gimnazjum Szymanów
3. Gimnazjum Nowa Sucha

I Turniej Piłki Siatkowej SZS szkół średnich dziewcząt
1. ZSR CKU Sochaczew
2. LO Szymanów
3. ZSR Teresin

burzyńska

90/190

SERWIS

Środa, 6 lutego

■ Po kilku tygodniach przepychanek, mianowany został w końcu przez premiera najlepszy kandydat na stanowisko pełnomocnika rządu ds. integracji europejskiej - Sławomir Wiatr. Teraz możemy już śmiało ruszać z wiatrem do Europy. Zwłaszcza, że aby tam dotrzeć, wiatr musi być przecież ze wschodu.

■ Telewizja PULS pod wpływem oburzonych głosów, głównie prasy katolickiej zrezygnowała z wyemitowania filmu pod tytułem "Świat według Garpa", nakręconego zresztą według kultowej w swoim czasie książki Johna Irvinga. Nieobyczajność książki i filmu polega na tym, że pewna pani podczas bliskich kontaktów trzeciego stopnia z panem w samochodzie niechcący odgryza mu ważny dla niego bardzo odcinek jego ciała. I to podobno, źle wpłynie na naszą młodzież. Jeśli jednak chodziłoby tu o gapowate dziewczyny, to ja też jestem za tym, żeby filmu nie pokazywać.

Czwartek, 7 lutego

■ Redakcja "Przekroju" zdradziła Kraków i przeniosła się do Warszawy. Na dodatek siedzibę znalazła sobie na ulicy ... Wiejskiej. Żeby tylko, ze stron tego nowego "Przekroju" nie zapachniało intelektualną wiochą.

■ Radni w Kutnie postanowili, że na miejscu rozebranego ich zdaniem pochopnie w 1993 r. pomnika przyjaźni żołnierzy polskich i radzieckich, stanie teraz pamiątkowa tablica w podzięce armii radzieckiej za wolność narodu polskiego. Miła, nie bądź taka smutna, pojedziemy wszak do Kutna ... uśmiać się w głos.

Piątek, 8 lutego

■ Jak donieśli wścibscy dziennikarze w holu sejmowym, kilka kroków od wejścia do kaplicy, znajduje się znakomicie zaopatrzony sklep monopolowy. Ceny takie same jak na mieście. Podobnie w restauracji hotelu sejmowego "pięćdziesiątka" wódki kosztuje 7 zł a szklanka whisky 12 zł. Trudno się więc dziwić doniesieniom o nadużywaniu napojów tych przez parlamentarzystów, a Zyta Gilowska posłanka Platformy Obywatelskiej zwierza się prasie: "W Sejmie, pije się od rana". Ale może to i dobrze, bo przecież wiemy, że pijany wyjdzie cało z każdej katastrofy. Gospodarczej też?

■ NIK skontrolowała organizujące kursy na prawo jazdy ośrodki ruchu drogowego i ustaliła, że w wielu z nich prawo jazdy można sobie kupić. Najbardziej korupcjogennymi okazały się ośrodki w Nowym Sączu, Radomiu, Wałbrzychu, Rybniku i Białej Podlaskiej. Mamy nadzieję, że oni do nas nie przyjadą bo za daleko. Rozbiją się już w drodze.

Sobota, 9 lutego

■ Planowane przez rząd wprowadzenie wiz dla Białorusinów, Rosjan i Ukraińców wywołało wiele obaw u naszych przedsiębiorców. Brak taniej siły roboczej spowoduje zamknięcie wielu firm na patyk, bo naszym ludziom robić się nie chce.

Poniedziałek, 11 lutego

■ Adam Małysz podczas pierwszego swego wysępu na olimpiadzie w Salt Lake City zdobył brązowy medal. Mógł być nawet złoty, gdyby Adam w pierwszym skoku nie wylądował prosto w dziurze powstałej po upadku Japończyka i o mało się nie grzebnął. Ta "druga Japonia" odbija nam się jeszcze do tej pory.

Puść sobie Małysza

A Tomasz Ertman, dyrektor Orkanu żałuje, że nie zorganizował tego meczu u Byłaby to przecież znakomita promocja o A tak, to na ręce zarządców boiska Bzury pią się teraz liczne oferty organizacji kol pierwszo i drugoligowych spotkań. Bo p kibice muszą się gdzieś wyżyć. A jak m naparzać to najlepiej nie u siebie. W Ch wie zaś możemy zrobić takie nasze Kol Jedna ściana przypominająca starożytne już jest. I tam nawet nie trzeba byłoby p zić piłkarzy, wystarczy, że ogłosiłoby się gra Górnik z Legią - walki gladiatorów nione.

Również starsi mieszkańcy mielib z tego, bo przypomnieliby sobie okres ok gdy po godzinie policyjnej wyjście na uli bardzo ryzykowne, tak jak dziś w t a zwłaszcza po pałkarskim, przepraszam karskim meczu.

Sławomir Burz

Z grubej rury...

Środkiem szosy poznańskiej po przerywanym pasie, maszerował od Sochaczewa w kierunku Łowicza łabędź. Paradował ku zdziwieniu i zaskoczeniu mijających go kierowców, którzy z respektem z daleka omijali zdecydowanie maszerującego ptaka. A może szedł wyrównać jakieś porachunki do pelikaniego grodu, by swym krewniakom z tamtejszego herbu nakłaść po dziobie?

Łowickiej galerii "Browarna", o czym piszemy szerzej w tym numerze "Ziemi Sochaczewskiej" trwa właśnie wystawa wybitnego, współczesnego malarza, Jacka Sienickiego. Wystawione obrazy są do kupienia za cenę od 20 do 40 tys. zł nomen omen za sztukę. Nasi plastycy tam nie pojadą, bo by ich szlag trafił na takie ceny. Nasi kolekcjonerzy dzieł naszych plastyków mogliby się jednak wybrać, przynajmniej zobaczyliby, jak powinien wyglądać obraz, za który trzeba zabulić niemal pół starego miliarda.

Chwalą się w Skierniewicach, że mają w powiecie gminę, w której w ubiegłym roku nie wydarzył się ani jeden drogowy wypadek. Są to Lipce Reymontowskie. Bardzo to wszystko piękne, ale tak się składa, że w tamte wakacje byłem w Lipcach i widziałem tam jedynie dwa samochody. To przecież jeszcze długo mogą one na siebie nie trafić.

W sklepie spożywczym na rogu, tuż obok Podzamcza naprawdę dba się o klienta. Przez całą zimę zziębnięci tubylcy nabyć tam mogli butelkowe grzane wino. Obsługa, w tym właśnie celu ustawia mamrotki obok piecyka, by zawsze były ciepłe. Teraz już wiemy, dlaczego nikt w Sochaczewie mimo ostrej zimy nie zamarzł. Gratulujemy pomysłu!

KRAJAN

Pałka nożna

MAŁE PIWO

I znów stało się głośno o Sochaczewie, a nie mieliśmy już takiej prasy od lat, chyba od czasów słynnych blokad trasy Warszawa - Poznań. Teraz niemal wszystkie ogólnopolskie gazety rozpisywały się o bitwie na chodakowskim stadionie, pochylając się z troską nad losem pobitych kibiców. Nic oczywiście nie ujmując temu słusznemu zatroskaniu, chciałbym jednak zająć się dziś odczuciami całej reszty nie pobitych tam mieszkańców miasta.

Wszyscy wieszają teraz psy na organizatorach spotkania, ale przecież to dzięki nim przekonaliśmy się nareszcie naocznie (zwłaszcza ci, którzy oberwali w oko), jak wygląda prawdziwy mecz piłki nożnej. Młodzi adepci piłkarstwa z Sochaczewa dowiedzieli się zaś, że gra w pierwszej lidze to nie tylko popularność u pań i liczenie grubej kasy, ale także ryzyko spotkania grubego łysego z grubą pałką, lub niepokój o własny fan klub, który akurat cierpi na braki w uzbrojeniu.

Prasa krajowa epatowała czytelników scenami rodem jakby z Apokalipsy, gdy przybywają jeźdźcy zła niosąc ludziom Zabór, Mord, Głód i Śmierć. Koniec świata jednak w Chodakowie nie nastąpił, chyba że chodziłoby o koniec świata tamtejszych menedżerów, którym teraz wszyscy będą się chcieli dobrać do tyłka. A przecież ci najwierniejsi sochaczewscy kibice z przyjemnością obserwowali krwawe sceny, bo w końcu mogli zobaczyć Asterixa na żywo.

Piszą w gazetach, że zawiodła policja, ja sądzę jednak, że przede wszystkim zawiedli nas chodakowscy chuligani! Nie potrafili bowiem stawić czoła warszawskim łobuzom i dali tyły. Dziś byle łepek może podejść do takiego i dać mu pstryczka w nos. Gdy podniesie rękę na szczeniaka, będzie miał przerąbane, bo nie podniósł tej ręki na warszawiaka.

A policja podobno o niczym nie wiedziała. Cytowany w "Wiadomościach Dnia" dyżurny komendy przy Warszawskiej powiedział: "Nic poważnego się nie stało, to nie była bójka kibiców. Po prostu pobiło się trzech miejscowych mężczyzn, z których jeden był pijany" ... Czyli, że właściwie dwóch, bo pijany się w bójce nie liczy, i nie wiadomo w końcu czy się bili, czy tak czule witali, że ich potem musiano na pogotowiu cucić.

Mimo to, część osób, u których wyobraźnię rozbudziły prasowe doniesienia, dzwoniło do naszej redakcji z pretensjami, że meczu nie zapowiedzieliśmy wcześniej, bo oni też chcieliby na wszystko osobiście popatrzeć. Jak widzimy, obywatelom naszym brak jest w spokojnym Sochaczewie silniejszych wrażeń i nie zmieniła tego nawet piątkowa radiowa transmisja z obrad rady powiatu, chociaż zabierający głos radni i przedstawiciele powiatowych władz bardzo się starali, by sytuację tę zmienić.

Czyżby w bloku na osiedlu wojskowym zamurowano jakiegoś Mazepę?