Magenta 100 lpi at 75 degrees
Black 100 lpi at 45 degrees

Polska - Ukraina za darmo - str.14

26.09.2001. r.
Nr 39 (542)
Rok XI
Cena 1.50 zł
W TYM VAT
ISSN 1231-7179
Numer Indeksu 328 006
E-mail: z_soch@poczta.onet.pl

TYGODNIK
Ziemia SOCHACZEWSKA

SOCHACZEW BROCHÓW IŁÓW KAMPINOS
MŁODZIESZYN NOWA SUCHA RYBNO TERESIN

SOCHACZEW WYBRAŁ LEWICĘ

ANDRZEJ WACH

Sochaczew zagłosował podobnie jak cały kraj. Do wyborów poszło niecałe 42% uprawnionych, a więc nawet nie co drugi mieszkaniec miasta.

Ci, którzy poszli zagłosować wybierali przede wszystkim SLD. Łącznie we wszystkich 21 obwodach na to ugrupowanie oddało głos 5450 osób. Na drugim miejscu, choć z dużo mniejszą (1377) ilością głosów uplasowała się Platforma Obywatelska, a tuż za nią Prawo i Sprawiedliwość (1285 głosów). W Sochaczewie PSL pokonało Samoobronę blisko 200 głosami. AWS zdobył zaledwie 789 głosów, ale i tak więcej niż Liga Polskich Rodzin (575 głosów). Na UW swoje głosy oddały 384 osoby, na Alternatywę 31, na PPS - 29.

Spośród kandydatów do Sejmu największe poparcie zdobył Zbigniew Siemiątkowski (1878 głosów), a za nim Andrzej Piłat. Obaj z SLD. Trzecia na liście nr 1 jest Irena Zientara z Iłowa. Na liście nr 2 (AWSP) prym wiedzie sochaczewianka Maria Kuśmirek (340 głosów), ale to i tak za mało, aby wejść do parlamentu. Podobnie jak w przypadku Stanisława Dyla z UW, który mimo prowadzenia na liście, nie będzie nas reprezentował w Sejmie. Dwa ostatnie ugrupowania, zgodnie z ogólnopolskimi danymi nie przekroczyły progu wyborczego. Wśród polityków Samoobrony najwięcej głosów (205) zdobył Jerzy Pękała, a na liście PiS - Wojciech Jasiński (307). Ponad 800 wyborców poparło Zbigniewa Komorowskiego z PSL, właściciela "Bakomy". Daleko w tyle został pierwszy na liście PSL Waldemar Pawlak. Lider PO Łukasz Abgarowicz pokonał 50 głosami sochaczewianina Tadeusza Jaszczaka, na którego zagłosowało 259 osób. Porównywalny wynik z liderem Platformy uzyskał Paweł Połanecki - pierwszy na liście Ligi Polskich Rodzin.

Poszczególni kandydaci Alternatywy i PPS nie przekroczyli 10 głosów.

Wśród kandydatów do Senatu w Sochaczewie największą ilość głosów zdobyła Jolanta Popiołek z SLD (5975). Na drugiej pozycji uplasował się Zbigniew Kruszewski z tego samego ugrupowania, a trzeci jest Jan Dworak z Bloku Senat 2001.

Tuż przed zakończeniem składu gazety dane z 9 na 11 powiatów w naszym Okręgu Wyborczym dotyczące wyborów do Senatu były następujące:

Zbigniew Komorowski (SLD-UP) - zebrał ponad 60.200 głosów, Jolanta Popiołek - blisko 57 tysięcy głosów, Adam Struzik (PSL) 40 .200 głosów.

Na ostateczny wynik wyborów oraz listę polityków, którzy zasiądą w parlamencie, musimy poczekać.

A jak głosowano w powiecie?

Oto raport z trzech wybranych gmin: Młodzieszyn, Teresin i Rybno.

W **Młodzieszynie** frekwencja wyniosła 34,7% i można powiedzieć, że łeb w łeb walczyły o prymat 3 partie: PSL, który zdobył 23 ,6% głosów, SLD, który poparło 23,1% wyborców oraz Samoobrona, na którą zagłosowało 22,8% wyborców.

Wśród polityków PSL największe poparcie zdobyli Waldemar Pawlak i Zbigniew Komorowski, z SLD Zbigniew Siemiątkowski, Irena Zientara i Andrzej Piłat. Kandydaci Samoobrony z największym poparciem w Młodzieszynie to Sławomir Tomaszewski i Jerzy Pękała.

W **Teresinie** do wyborów poszło 45,7% uprawnionych i tu również największe poparcie zyskał PSL (33,3%). Ponad 20% wyborców oddało głos na SLD. Stosunkowo duże poparcie zyskało też Prawo i Sprawiedliwość, na które oddało głos 16,1% wyborców. Ponad 10% głosów zdobyła Liga Rodzin Polskich, a Samoobrona 8,7%. Powyżej progu wyborczego uplasowała się w Teresinie także Platforma Obywatelska, pozostałe ugrupowania nie mają szans w parlamencie.

Mieszkańcy Teresina zdecydowanie wybrali Zbigniewa Komorowskiego (PSL), oddając na niego 1079 głosów. Na drugim miejscu, choć z dużo mniejszą liczbą 444 głosów, uplasował się Cezary Pomarański (PiS), na 3 pozycji znalazł się Zbigniew Siemiątkowski (294 głosy) z SLD. Największe poparcie wśród kandydatów na Senatorów zdobył Adam Struzik (869 głosów) z PSL, choć nie wiele mniej, bo 835 wyborców zagłosowało na Jolantę Popiołek (SLD).

W gminie **Rybno** głosowało ok. 42% uprawnionych. I tutaj również zwyciężyło PSL, a za nim Samoobrona i SLD. Pozostałe ugrupowania nie miały wielkiego poparcia. Spośród kandydatów PSL największe poparcie zyskał Waldemar Pawlak (314 głosów) i Zbigniew Komorowski (105 głosów). Na liście Samoobrony najczęściej zaznaczane nazwisko to Sławomir Tomaszewski, a wśród kandydatów SLD - Zbigniew Siemiątkowski i Irena Zientara.

W wyborach do Senatu w gm. Rybno również zwyciężył Adam Struzik, a na 4 pozycji uplasowała się Jolanta Popiołek. W chwili składu gazety wyniki wyborów były jeszcze nieoficjalne, a szerzej napiszemy o nich za tydzień.

Jolanta Sosnowska

W numerze

Czysto, coraz czyściej
A pieniędzy niestety coraz mniej. W roku 1999 wydano na ten cel 230.366 złotych, w ubiegłym - 210.134 złote. Na rok 2001 przewidziano w budżecie sumę 150 tysięcy.
Strona 2

Spółdzielczy dwugłos
Ta umowa zdecydowanie działała na niekorzyść Spółdzielni, a z niektórych zapisów SM nie byłaby w stanie się wywiązać. Na przykład kwestia dróg dojazdowych oraz zabezpieczenia parkingów dla samochodów 40-tonowych.
Strona 4

Mniej narodzin to mniej chorych
Aby dzieci, mimo choroby, czuły się tutaj dobrze, na ścianach sal pojawiły się malowane przez plastyczkę Sylwię Mościcką rysunki z bajek. Za symboliczną sumę 500 zł stworzyła ona baśniową atmosferę wokół szpitalnych łóżek.
Strona 9

TACHOGRAFY
Legalizacja, serwis
Sochaczew, ul. Kusocińskiego 5
tel. 0 600 34 46 82, 0 602 39 25 12
Zs-1468

HUTA FLORIAN SA
Najtańsze blachy na dachy:
* ocynkowane
* powlekane
Płaskie i trapezowe T18, T35, T55
FLORA DACHÓWKA BLASZANA
Gwarancja 10 lat !!!
TERAZ POLSKA
Poleca oficjalny dealer
Dębsk Stary nr 19 (droga Nr 2 Sochaczew - Łowicz, 9. kilometr)
(0-46) 861-26-19

Gaudeamus po raz piąty

ANDRZEJ WACH

Po raz piąty Wyższa Szkoła Zarządzania i Marketingu w Sochaczewie rozpoczęła 22 września nowy rok akademicki. Uroczystości rozpoczęła Msza Święta koncelebrowana w intencji absolwentów, studentów, wykładowców i pracowników Uczelni.

Po mszy zgromadzeni przenieśli się do auli przy ul. 15 Sierpnia. Gośćmi inauguracji były władze miejskie z burmistrzami Stanisławem Szulczykiem, Stanisławem Popławskim i Jerzym Michalakiem, władze powiatowe i gminne oraz licznie reprezentowane środowisko naukowe. Obecni także byli sponsorzy i firmy, które współpracują z uczelnią, zwłaszcza w okresie budowy jej nowej siedziby.

Rektor WSZiM prof. zwycz. dr hab. Kazimierz Kubiak przedstawił dotychczasowe osiągnięcia uczelni i jej studentów. Szczególnie podkreślał fakt zbudowania własnej infrastruktury dydaktycznej, to jest własnego obiektu uczelni i jego wyposażenia, jak laboratoria dydaktyczne, sprzęt komputerowy i audiowizualny, łączność internetową.

Dokończenie na str. 3

Art-Film
profesjonalne videofilmowanie, montaż cyfrowy, videoCD, DVD, oraz reportaże fotograficzne, także plenerowe. Gwarantujemy miłą i fachową obsługę, tel.0-601-21-10-83.
zs-87

Lepsze szczepienie niż grypy leczenie!
"MEDI-LUX" Przychodnia Lekarza Rodzinnego w Sochaczewie, ul.Dąbrowskiego 1 prowadzi odpłatne szczepienia przeciwko grypie.
Wszystkich chętnych zapraszamy do siedziby przychodni przy ul.Dąbrowskiego 1 od poniedziałku do piątku w godz.8.00-18.00. Szczegółowe informacje pod numerem telefonu 862-25-28.
ZS-1717

TTT AUTO NA RATY ! nowe i używane
Polskie Towarzystwo Finansowe SA
• nominalne oprocentowanie od 6,2 %
• uproszczona procedura
• bez I-wszej wpłaty do 45000 zł
• pakiet ubezpieczeń od 5%
2000 kredyt
www.ptf.com.pl
Sochaczew; ul.Warszawska 56 tel/fax 046 86 211 85

Color profile: Disabled
Composite 100 lpi at 45 degrees

CO, GDZIE, KIEDY...

KINO

Mazowsze

28.09. godz.9.00 i 11.00 "Shrek", film animowany w polskiej wersji językowej, bo

28-29.09. godz.18.00 "Mumia powraca", przygodowy, prod.USA, od 12 lat

20.00 "Stygmaty", psychologiczny prod.franc. od 15 lat

1-2.10.godz.17.00"Shrek"

godz.19.00 "Mumia powraca"

2.10. godz.9.00 i 11.00 "Shrek"

Oczekiwany przez fanów filmowych hit dużego ekranu "Quo vadis" w naszym kinie będziemy mogli prawdopodobnie obejrzeć w II połowie października.

APTEKI

25 - ul.Staszica 28
26 - ul.Gawłowska 3a
27 - ul.Traugutta 23
28 - ul.Reymonta 16a
29 - ul.Staszica 52
30 - ul.Staszica 28

POGODA

W końcu września i na początku października nie powinniśmy zbytnio narzekać na naszą aurę. Nie powinno padać. Będzie dość chłodno, szczególnie nocami. Od środy do piątku słonecznie. Temperatura nie więcej niż 12 stopni, w nocy około 5 stopni. Wiatr przeważnie wschodni, słaby i umiarkowany. W sobotę przejściowo zachmurzy się. Już w niedzielę nastąpi zdecydowana poprawa i do środy przeważać będzie zachmurzenie małe i umiarkowane. Temperatura od 12 do 16 stopni, w nocy od 8 do 5 stopni . Wiatr zmienny, słaby. Warunki biometeorologiczne korzystne przez cały okres prognozy.

CUMULUS

CZYSTO, CORAZ CZYŚCIEJ

Jak oceniamy wygląd naszego miasta ? Przede wszystkim po czystości na ulicach, estetyce posesji, czystych i zadbanych chodnikach, zieleńcach, skwerach i parkach. Ale nie ma nic za darmo. Zarząd Miasta przyjął projekt uchwały Rady Miejskiej o przeznaczeniu dodatkowych 90 tysięcy złotych na utrzymanie czystości w mieście w tym roku. Dużo to czy mało ?

Wydział Gospodarki Komunalnej i Mieszkaniowej, który w imieniu Urzędu Miejskiego zleca do wykonania utrzymanie czystości w mieście, ma "na utrzymaniu" 37 przystanków autobusowych (razem 3.205 mkw. do sprzątnięcia), 25 ulic i 7 parkingów. Te parkingi umiejscowione są przy ul. Maja 7 (nowy - między SP nr 1 a Sądem), przy ul. Polnej, sklepie LUX, ul. Staszica 24, za pawilonami i kioskiem RUCH przy Al. 600-lecia, przy placu Kościuszki i przy ul. Targowej. Razem to prawie 11 tysięcy metrów kwadratowych.

Ulice podzielone są na kilka kategorii ważności sprzątania. Do omiatania raz na kwartał przeznaczono ulice Batalionów Chłopskich, Kraszewskiego i Matejki, do stałego omiatania ręcznego ul. ul. Topolową, Świerczewskiego, Pocztową, Senatorską, Dąbrowskiego, Polną, Wojska Polskiego i Ogrodową.

Mechaniczne omiatanie wykonywane jest na ulicach Ks. Janusza, Targowej, Farnej, Toruńskiej, Grunwaldzkiej , Parkowej i Hotelowej, na placu Kościuszki i Narutowicza, na Reymonta, Konstytucji 3 Maja, Wąskiej, placu Armii Ludowej, ulicy Niemcewicza. Razem - prawie 5 hektarów powierzchni ulic.

A pieniędzy niestety coraz mniej. W roku 1999 wydano na ten cel 230.366 złotych, w ubiegłym - 210.134 złote. Na rok 2001 przewidziano w budżecie sumę 150 tysięcy. Nie licząc środków Funduszu Ochrony Środowiska, właśnie

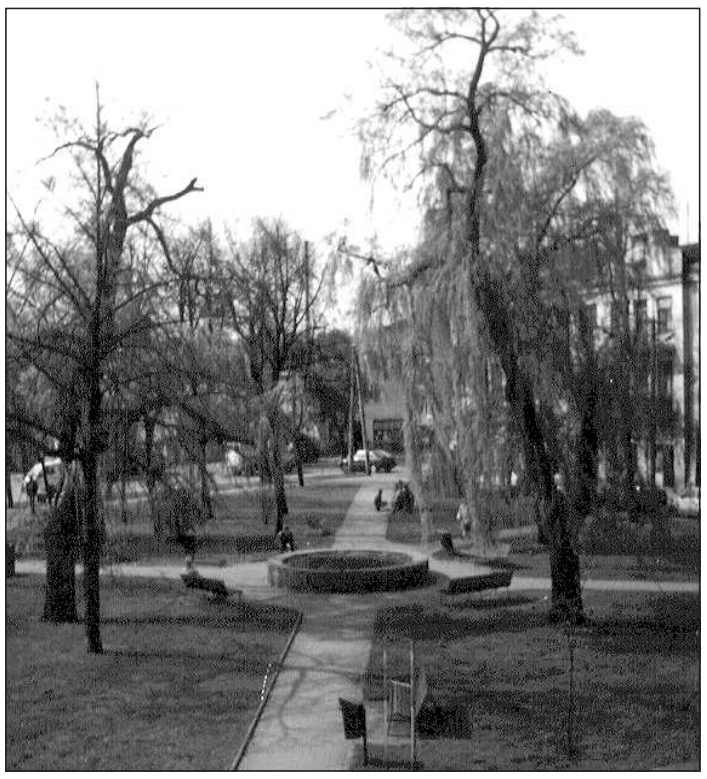

brakujące do końca roku sto tysięcy będzie przedmiotem obrad radnych.

Tym ważniejsze jest zwracanie uwagi przez nas samych na utrzymanie porządku. Zgoda - samochody. Zgoda - kurz i wiatr roznoszą śmieci. Ale przecież są to nasze śmieci. Nasze śmieci zmiatane z chodnika na jezdnię, podgarniane w kierunku sąsiada lub okolicznych płotów.

Dodatkowym kłopotem jest, jak już nieraz podkreślałem, obłędna koncepcja podziału ulic na krajowe, wojewódzkie, powiatowe, miejskie, osiedlowe. Kto za co odpowiada ? Trudno się połapać. Tym bardziej, że władzom drogowym z Warszawy czy Ożarowa nie spieszy się do zamiatania sochaczewskich ulic. Czynione kiedyś próby czyszczenia ulic za pieniądze miasta i obciążanie właścicieli nie przyniosły efektu - nikt się nie przejął fakturami i nakazami płatności.

Pozostaje nam czekać na obwodnicę i prosić o zwracanie uwagi tym, którzy czystość swojego miasta widzą jedynie poprzez skargi do Burmistrza o wymiecenie śmieci sprzed swojej posesji. Rozejrzyjmy się dookoła siebie.

wach

Próbne egzaminy maturalne w ZS CKP

Zakończyły się matury próbne w Zespole Szkół Centrum Kształcenia Praktycznego (dawny ZSZ nr 1). Przyszli maturzyści przystąpili w pierwszym dniu do egzaminu z matematyki, w drugim - z języków obcych. Powołano zespoły nadzorujące składające się z nauczycieli ZS CKP i Liceum im.F.Chopina. Podczas egzaminu z matematyki w komisji nie mogli być nauczyciele tego przedmiotu, podobnie z języków obcych, gdzie w komisjach byli np. matematycy, poloniści, historycy czy chemicy.

Technicznie przebieg matur wyglądał następująco: o wyznaczonej godzinie przewodniczący zespołu nadzorującego i wybrany przyszły maturzysta pobrali od przewodniczącego szkolnego zespołu egzaminacyjnego arkusze egzaminacyjne, następnie, również o określonym czasie, zdający wchodzili na salę wg listy, losując numer miejsca i otrzymywali swój kod osobisty, który umieszczali na arkuszu egzaminacyjnym. Dopiero po tym przystępowali do egzaminu. Po jego zakończeniu przewodniczący odbierał o wyznaczonym czasie protokolarnie prace, a zespół nadzorujący umieszczał na nich kod szkoły. Arkusze egzaminacyjne, odpowiednio posegregowane, zostają przesłane do okręgowej komisji egzaminacyjnej w Warszawie. Tam następuje sprawdzenie prac , a wyniki w punktach zostaną przesłane do szkoły w terminie ok. miesiąca.

Ocena wymagań egzaminacyjnych przez uczniów była różna. Dla jednych były one łatwe, a nawet bardzo łatwe, drugim sprawiały trudności, niektórzy narzekali na brak czasu. Wiele osób było przeciwne zdawaniu obligatoryjnemu matematyki, były też zdania , że próbne egzaminy maturalne powinny zostać przeprowadzone później, np. w listopadzie czy styczniu.

Egzaminy w ZS CKP przebiegały w miłej atmosferze, uczniowie byli ubrani odświętnie, na korytarzach spokój, a przed wejściem do szkoły nie było tłumu podenerwowanych rodziców, nie działał też komitet kanapkowy i tak powinno być przy każdym egzaminie maturalnym.

Stanisław Bugaj

Opieka na godziny

Taką dogodną formę pomocy rodzicom zaproponował ostatnio żłobek miejski przy ul. 600-lecia 25a. Każda matka, posiadająca dziecko w wieku od roku do czterech lat, będzie mogła zostawić swoją pociechę w tej placówce na czas potrzebny do załatwienia własnych spraw. W Sochaczewie nie ma placówki, która świadczyłaby takie godzinowe usługi, a jak twierdzi kierownik żłobka zapotrzebowanie jest spore. Nie zawsze jest w domu babcia czy ciocia, która mogłaby zaopiekować się dzieckiem na czas nieobecności matki. Żłobek przyjmie maleństwo na określoną przez rodzica ilość godzin, za okazaniem dowodu osobistego. Usługa będzie płatna 3 do 3,50 zł za godzinę pobytu. Jeśli pobyt wydłuży się do 4 godzin, rodzice będą musieli pokryć koszt posiłku.

Żłobek ma już pozytywną opinię Sanepidu i akceptację Zarządu Miasta. Do uruchomienia opieki na godziny potrzebna jest jeszcze uchwała Rady Miejskiej, jako że żłobek jest placówką miejską.

Inicjatywa kierowniczki żłobka, ze wszech miar pożyteczna, wychodząca naprzeciw aktualnym potrzebom mieszkańców, ma jeszcze jeden ważny aspekt. Jest to cenna próba wykorzystania istniejącej bazy i kadry medycznej placówki w celu obniżenia kosztów jej utrzymywania przez miasto.

(sos)

Kierunek - turystyka

Kiedy zostanie wybudowana obwodnica, Sochaczew stanie się "martwym" miastem, do którego rzadko kto będzie wstępował, bo i po co? Teraz wszyscy kierowcy mają go dość, klnąć w kilometrowych kolejkach, więc później z radością będą to miasto omijać.

Dziś nic nie robimy, żeby ten wizerunek zmienić, żeby w przyszłości ktoś do nas zawitał, pobyt trochę, zabawił się. A przecież mamy wspaniałe położenie na szlaku komunikacyjnym w widłach rzek, które aż prosi się o zagospodarowanie turystyczne. Nie raz na ten temat pisałem, ale z braku kasy i chętnych do zajęcia się tą dziedziną gospodarki, na której można zawsze zarobić, nic się w tym zakresie nie dzieje. Z turystyki całe kraje żyją, i to dobrze, ale żeby turystę ścignąć, to trzeba mu coś zaproponować, "otworzyć się" a nie biernie czekać w swoich murach, że może ktoś łaskawie raczy swoją gotówkę nam zostawić. Podobno Sochaczew ostatnio odwiedziło trzech turystów: jeden zabłądził, drugi stracił orientację a trzeci ... okulary.

Już teraz powinniśmy się przygotowywać do nowego sezonu turystycznego w przyszłym roku i latach następnych z uwzględnieniem obwodnicy. Są podobno chętni do zagospodarowania terenów wokół byłej przystań na Bzurze. Mamy ruiny Zamku Książąt Mazowieckich, które trzeba odkryć poprzez wycięcie chaszczy i topól, Muzeum

SŁAWOMIR BURZYŃSKI

Ziemi Sochaczewskiej, Kolejki Wąskotorowej, basen o wysokim standardzie a pod bokiem... Żelazową Wolę. Mamy też "Chemitex", który możemy pokazywać ludziom o mocnych nerwach i dobrym zdrowiu jako "skansen" minionej epoki przemysłowej. Na takich różnego rodzaju ekstremach można zarobić i podreperować budżet nie tylko miasta, ale nas, mieszkańców - bo i w sklepach będzie większy ruch, piwiarniach, kawiarniach, może ktoś przenocuje na campingu nad Bzurą itd. Nawet ten turysta jednodniowy, pieszy czy rowerowy powinien być tak "zagospodarowany", żeby chciało mu się tu wrócić albo powiedzieć o tym innym.

Corocznie są organizowane Dni Sochaczewa. Można by ogłosić w trakcie trwania imprezy konkurs ogólnopolski, np. potraw staropolskich. Niech przyjdą ludzie z bigosami, grochówkami, smalcem z cebulą, kiszką, salcesonem czy chlebem i pokażą, dlaczego u nas nie ma np. Mac Donald'sa (z czego śmieje się cała Polska w programach kabaretowych) - bo nie lubimy hot doga lub innego hamburgera. Mamy takie możliwości, tereny wokół zamku i nad Bzurą, że przy odrobinie wyobraźni no i chęci możemy z czasem Sochaczew przeobrazić w mekkę turystyczną, a nie jak obecnie, w mękę komunikacyjną z której nas znają.

FAN

C:\Nowa Gazeta\zs01_39.vp
24 wrzeÜnia 2001 15:27:00

informator

Muzeum Ziemi Sochaczewskiej i Pola Bitwy nad Bzurą - tel. 862-33-09

poniedziałek - nieczynne
wtorek, czwartek, sobota, niedziela - 10.00 - 16.00
środa, piątek - 10.00 - 15.00
Ceny biletów: 3,50 zł (ulgowy), 5,50 zł (normalny)

Muzeum Kolei Wąskotorowej, tel. 862-59-75

poniedziałek - nieczynne
od wtorku do niedzieli - 10.00 - 15.00
ceny biletów: 1,50 - ulgowy, 3 zł - normalny)

Żelazowa Wola - Dom Urodzenia F.Chopina, tel. 863-33-00

poniedziałek - nieczynne
od wtorku do niedzieli - 9.30 - 17.30
Ceny biletów: dworek i park - 5 zł (ulgowy), 10 zł (normalny) park - 2 zł (ulgowy), 4 zł (normalny). Mieszkańcy Sochaczewa mają do parku wstęp wolny (za okazaniem dowodu osobistego).

Ważne telefony

Informacja: PKP 837-63-11
PKS 862-55-00
ZKM862-99-27,
Pogotowie energetyczne 862-26-20
Pogotowie wodno-kanalizacyjne 863-53-11 do 15.00
po 15.00 - dyspozytor ZUK 862-99-27 w. 50
Policja 997, 862-22-17
Straż Pożarna 998, 862-23-70
Pogotowie 999
Szpital 863-50-85, 863-52-04, 863-52-05
Lecznica weterynaryjna 862-82-63, 862-82-53
Taxi 862-28-42
ZUK 862-81-06, 862-82-16
Pomoc drogowa 24 h - 96-37

DACHY ZA GOTÓWKĘ I NA RATY
DACH-MIX
poleca:
pokrycia dachowe:
- blachodachówkę
- dachówkę
- rynny
- okna do poddaszy
- podbitki dachowe
- akcesoria
Gratis
- pomiar
- wycena
- transport
Sochaczew, ul. Łowicka 16
tel. 863 55 73
Na życzenie polecamy fachowe ekipy dekarskie
ZS-458

Gaudeamus po raz piąty

Dokończenie ze str. 1

Kosztowało to dotychczas ponad 5 milionów złotych. Ważne jest podjęcie kooperacji dydaktyczno - naukowej z partnerską uczelnią niemiecką w Schmalkalden, przynoszącej wymierne korzyści studentom.

Od początku istnienia sochaczewskiej Alma Mater, przyjęto na studia już ponad 1700 osób. Dyplom ukończenia studiów licencjackich do 20 września uzyskało ponad trzysta osób. Naukę na studiach magisterskich kontynuuje 120 studentów. W bieżącym roku studia rozpoczyna 400 młodych osób. Łącznie w bieżącym roku akademickim studiować będzie ok. 1000 studentów, zaś w ubiegłym roku było ich 865. Tylko 10 proc. z nich studiowało na studiach dziennych, reszta na zaocznych.

W rankingu uczelni niepaństwowych, przeprowadzonym przez "Rzeczpospolitą", WSZiM sklasyfikowana została na 74 miejscu, na ogólną liczbę dwustu uczelni niepaństwowych, uzyskując najwięcej punktów za bazę materialną uczelni, warunki studiowania, dostępność nowoczesnych technologii informacyjnych, możliwość rozwijania zainteresowań.

Uczelnia daje studentom możliwość wyboru jednej z siedmiu specjalności - marketing, zarządzanie finansami, zarządzanie i marketing w handlu i biznesie, organizacja i zarządzanie w handlu, informatyka w zarządzaniu, zarządzanie i marketing w handlu zagranicznym, zarządzanie logistyką.

Na uczelni zatrudniona jest doborowa kadra 53 nauczycieli akademickich, w tym ośmiu profesorów i doktorów habilitowanych i 20 doktorów z renomowanych uczelni warszawskich. Szeroko rozwinięty jest system pomocy materialnej i stypendialnej.

Najważniejszym punktem uroczystości była immatrykulacja - ślubowanie studentów i wręczenie im indeksów przez władze uczelni.

Wykład inauguracyjny pt. "Marketing nauką praktyczną" wygłosiła doc. dr Teresa Marzec - Wołczyńska, a goście życzyli i władzom, i studentom wyższej szkoły samych pomyślnych wyników pracy i nauki.

Inaugurację zakończyło tradycyjne "Gaudeamus Igitur", a w części artystycznej ze swoim koncertem wystąpił niezawodny jak zwykle zespół taneczny "Abstrakt" z Miejskiego Ośrodka Kultury w Sochaczewie.

aw

Od najmłodszych lat z komputerem w świat

Szkoła Podstawowa nr 2 wzbogaciła się w piątek o nową pracownię komputerową. W filii szkoły przy ul. 15 Sierpnia pojawiło się dziesięć nowych stanowisk, co wraz z już istniejącą salą komputerową w budynku głównym w ogromnym stopniu ułatwi pracę z dziećmi i naukę informatyki - podkreślała już na wstępie dyrektor szkoły Hanna Celeda.

Gorąco witano na spotkaniu przedstawicieli władz miejskich z burmistrzem Stanisławem Szulczykiem i wiceburmistrzami Stanisławem Popławskim i Jerzym Michalakiem, władze powiatowe i miejskie Sojuszu Lewicy Demokratycznej z Józefem Gołębiowskim i Tomaszem Wasilewskim, Jolantę Popiołek - kandydata do Senatu RP, przewodniczącą komitetu rodzicielskiego Jolantę Rozmarynowską, zaproszonych sponsorów, grono pedagogiczne i oczywiście młodzież. Szczególne brawa otrzymał Andrzej Piłat, poseł na Sejm RP i przewodniczący rady Mazowieckiej SLD, który w wielkim stopniu przyczynił się do przekazania komputerów.

Było to możliwe dzięki programowi Prezydenta RP Aleksandra Kwaśniewskiego, który wraz ze swoim sztabem wyborczym zdecydował w ubiegłym roku, że pieniądze zaoszczędzone na prezydenckiej kampanii wyborczej, a przeznaczone na drugą turę wyborów, przekaże na program "Internet w szkołach". Pracownię taką otrzymuje jedna szkoła z każdego powiatu. Otrzymały je już Sierpc, Płock, Żyrardów, teraz Sochaczew. Dodatkowym osiągnięciem jest umożliwienie bezpłatnego dostępu do Internetu ze strony dyrektorki TP S.A. w Sochaczewie - Lidii Cieślak.

Poseł Andrzej Piłat odczytał list prezydenta RP do uczniów i nauczycieli SP nr 2. W liście stwierdził m.in., że ".. .zasłużyliście w pełni na taki dar, co potwierdza przesłana mi informacja o działaniach dotyczących nie tylko procesów dydaktycznych, ale także o zajęciach pozalekcyjnych. Ogromna to zasługa pedagogów, którzy umiejętnie prowadzą wychowanków i potrafią rozbudzać nie tylko głód nauki".

Jolanta Popiołek gratulując prezentu życzyła uczniom, aby ten wspaniały środek dydaktyczny pozwolił im rozwijać swoje umiejętności i zainteresowania, ale przede wszystkim służył rozwijaniu wiedzy o otaczającym nas świecie.

Uroczyste przecięcie wstęgi poprzedził program artystyczny uczniów szkoły poświęcony życiu i twórczości patronki szkoły - Marii Konopnickiej.

Aw

Zaprosili nas

● Miejski Ośrodek Kultury w Sochaczewie i Towarzystwo Śpiewacze Ziemi Sochaczewskiej na Wrześniowe Spotkania z Pieśnią Chóralną im. Bohaterów Walk nad Bzurą "Pamięć - Wdzięczność - Nadzieja", które odbędą się w dniu 30 września 2001 r. o godz .14.00. Koncert Laureatów o godz.17.00 w MOK w Sochaczewie, ul.Chopina 101.

● Dyrekcja Miejskiego Ośrodka Kultury w Sochaczewie na uroczyste otwarcie XXIV Konkursowej Wystawy Twórczości Plastycznej "Sochaczewski Laur 2001", które rozpocznie się 7 października 2001 r. o godz.15.00 w galerii MOK Sochaczew, ul. Chopina 101.

● Kanclerz i Rektor oraz Senat Szkoły Wyższej im. Pawła Włodkowica w Płocku na X Inaugurację Roku Akademickiego 2001/2002, która odbędzie się w dniu 7 października 2001 r. w Centrum Sportowo-Rehabilitacyjnym Szkoły Wyższej im.Pawła Włodkowica w Płocku przy Al.Kilińskiego 12.

pab

Podróże kształcą

Ostatnio miałam kilkudniową okazję podróżowania podmiejskimi autobusami PKS na trasie Sochaczew - Nowa Sucha, czego nie czyniłam od dawna, poruszając się na ogół innym środkiem lokomocji. I tu od razu miłe zaskoczenie. Kierowca, na którego trafiłam, posługiwał się bowiem w kontaktach werbalnych z pasażerami wyłącznie czasownikami, nazwijmy je, ugrzecznionymi, czyli: "dziękuję", "proszę", "przepraszam", a więc formą jeszcze do niedawna zupełnie do szofera nie pasującą.

Coś się jednak na korzyść podczas mojej nieobecności we wnętrzu autobusu PKS zmieniło - rozmyślałam z zadowoleniem, wspominając czasy, gdy pan kierowca był w swym pojeździe władcą absolutnym i często z tego przywileju korzystał. Jeden wyrzucił mnie kiedyś z psem, bo zwierzę nie posiadało książeczki zdrowia! Pies wraz ze mną potulnie ustąpił przed ujadaniem tamtego kierowcy. A dziś, proszę bardzo, ciekawe czy też byłby tak grzeczny dla psa?

Jechałam więc odprężona, oglądając przez okno podmiejskie krajobrazy, gdy nagle na szybie zauważyłam przyklejone do niej dwie pozornie tylko banalne informacje. Jedna z nich głosiła, że "za brak biletu odpowiada podróżny", druga zaś, iż "za brak ważnego biletu odpowiada pasażer". Różnica pomiędzy podróżnym a pasażerem tylko na pierwszy rzut oka wydaje się minimalna. Gdy bowiem zajrzymy do "Słownika wyrazów obcych", przekonamy się, że pasażer to z francuskiego (passager), osoba korzystająca z płatnego środka lokomocji, natomiast podróżny, to ktoś będący w drodze. Kto więc właściwie powinien za brak biletu odpowiadać, podróżnik czy ten, który jedynie z pojazdu korzysta? Zwłaszcza, że przecież podróżny odpowiada "za brak biletu", pasażer natomiast "za brak ważnego biletu" na dodatek "na przejazd". No i teraz już wszystko wiemy. Podróżny, żeby nie ponieść odpowiedzialności, musi posiadać bilet jakikolwiek, nawet jeśli byłby on nieważny, pasażer natomiast ma obowiązek mieć już ten ważny i na dodatek na przejazd. Pasażer bowiem korzysta, więc musi płacić, podróżny zaś to wolny ptak, wagabunda, który wystarczy, że ma odpowiednią ilość biletów ... Narodowego Banku Polskiego.

Uspokojona wysiadłam na przystanku w Nowej Suchej, a pragnąc poznać godziny odjazdów PKS-u do miasta, zajrzałam do metalowej odrapanej budy z blachy falistej, czyli przystanku. Tu jednak znowu zaskoczenie. Zamiast rozkładu jazdy autobusów, po którym nie było nawet śladu, na ścianie widniał solidnie przytwierdzony aktualny rozkład sochaczewskiego kina! Co prawda nie dowiedziałam się, jakim autobusem pojadę, za to wiedziałam już, na co wybiorę się do kina. Jak widać, dba się w naszym powiecie o mieszkańców wsi. Zwłaszcza o kompleksowy rozwój ich umysłu i mięśni nóg równocześnie. I jak tu nie wierzyć, że podróże kształcą.

Małgorzata Be

Uchwały

Zarząd przyjął projekty uchwał Rady Miejskiej w sprawie:

- nieodpłatnego przejęcia nieruchomości przy ul. Fabrycznej, Chodakowskiej, Dąbrowskiego, Ziemowita i Wróblewskiego (byłe przychodnie rejonowe ZOZ),

- ustanowienia opłat za dodatkowe usługi przedszkoli miejskich od dnia 1 stycznia 2002 r.,

- przeznaczenia kwoty 100.000 złotych jako dodatkowych pieniędzy na utrzymanie porządku na terenie miasta. Wydział Gospodarki Komunalnej i Mieszkaniowej zlecił do stałego utrzymania w czystości 25 ulic miejskich z częstotliwością omiatania dwa razy w miesiącu, 37 przystanków oraz 7 parkingów miejskich sprzątanych na bieżąco,

- korekty budżetu miasta w celu urealnienia dochodów i wydatków na ogólną sumę 556.900 zł,

- przyjęcia do budżetu kwoty 40.872 zł jako sumy uzyskanej od sponsorów na organizację imprez miejskich (DNI SOCHACZEWA).

wach

ZAPISY
od dnia 3 września
w godz. 16.00-18.30
tel. (0-46) 862-10-97
biuro i zajęcia:
ul. J. Piłsudskiego 6 (ZSZ nr 1)
PERFECT
SZKOŁA JĘZYKÓW OBCYCH
rok założenia 1995
angielski, niemiecki, francuski
KURSY JĘZYKOWE DLA DZIECI, MŁODZIEŻY I DOROSŁYCH
KURSY PRZYGOTOWUJĄCE DO MATURY
KURSY PRZYGOTOWUJĄCE DO EGZAMINÓW CAMBRIDGE (FCE, CAE)
BEZPŁATNE TESTY WSTĘPNE
50-MINUTOWA JEDNOSTKA LEKCYJNA NA KAŻDYM KURSIE
NOWOCZESNE PROGRAMY NAUCZANIA
TESTY ŚRÓDSEMESTRALNE I EGZAMINY KOŃCOWE
WYKWALIFIKOWANA I DOŚWIADCZONA KADRA LEKTORSKA

Color profile: Disabled
Composite 100 lpi at 45 degrees

SPÓŁDZIELCZY DWUGŁOS

Z Robertem Błaszczykiem,
przewodniczącym Rady Nadzorczej Spółdzielni Mieszkaniowej LW w Sochaczewie
rozmawia Jolanta Śmielak-Sosnowska.

- Bardzo ostro zaprotestował pan przeciwko wypowiedziom prezesa Chipczyńskiego w wywiadzie, jakiego udzielił naszej gazecie dwa tygodnie temu. Co pana tak wzburzyło?

- Generalnie wszystko, gdyż pan prezes w wielu swoich wypowiedziach mija się z prawdą, a już na pewno nie mówi wszystkiego.

- A jakieś konkrety?

- Na przykład to, że pan prezes dwa miesiące prowadził rozmowy z Lider Price, albo Casino czy Geant, bo tak dokładnie nie wiadomo było, o którą sieć chodzi, po czym przedstawił Radzie wynegocjowany przez Zarząd projekt umowy z firmą Geant. Projekt ten był negatywnie zaopiniowany przez wszystkie komisje Rady, a opinia prawna radcy ze Spółdzielni była wręcz kompromitująca dla Zarządu.

- Ale nadal brzmi to bardzo tajemniczo. Przy takich zarzutach chciałabym usłyszeć coś więcej.

- Ta umowa zdecydowanie działała na niekorzyść Spółdzielni, a z niektórych zapisów SM nie byłaby w stanie się wywiązać. Na przykład kwestia dróg dojazdowych oraz zabezpieczenia parkingów dla samochodów 40-tonowych.

- To znaczy, że Spółdzielnia miałaby wykonać te drogi i parkingi? Przypomnijmy Czytelnikom, że chodzi o ewentualną dzierżawę pawilonu przy ul.Pokoju.

- Spółdzielnia miała zabezpieczyć parking, a w przypadku nie wywiązania się z umowy musiałaby płacić trzykrotny dzienny czynsz, aż do czasu wywiązania się z tego warunku, czyli w rzeczywistości nigdy. Dlatego Rada odrzuciła ten projekt i zobowiązała Zarząd do rozmów z dotychczasowymi najemcami pawilonu, dając na to czas do końca września. Negocjacje te miały być następstwem listu intencyjnego, jaki w Spółdzielni złożyli najemcy. Chcieliby oni rozwijać swoją działalność i inwestować, ale w zamian za gwarancje trwałości podpisanych umów.

- W rozmowie ze mną prezes Chipczyński wskazywał na bardzo korzystne warunki finansowe ewentualnej umowy.

- Warunki były rzeczywiście bardzo dobre, ale nie dla Spółdzielni. Co prawda firma zobowiązała się do poniesienia nakładów w wysokości 1,5 mln złotych, ale SM nie mogłaby sprawdzić rzeczywistych kosztów modernizacji, gdyż inspektor nadzoru miał być wytypowany przez firmę Geant. Poza tym umowa określała 10-letni okres dzierżawy, na żądanie firmy przedłużony na kolejne 10 lat, a w przypadku odmowy SM miała zwrócić poniesione nakłady. Spółdzielnia posiada szereg terenów i lokali nie zagospodarowanych i z przykrością stwierdzam, że Zarząd nie zrobił nic, aby wydzierżawić czy sprzedać grunty i nieruchomości , do których Spółdzielnia dokłada.

- Zostawmy sprawę pawilonu, bo ona przestała już być aktualna. Chciałabym natomiast usłyszeć pana opinię w sprawie telewizji kablowej.

- Nieprawdą jest, że Walne Zebranie podjęło jakąkolwiek uchwałę zobowiązującą Zarząd do wypowiedzenia umowy firmie KAM. Przegłosowany był jedynie taki wniosek, złożony przez członków SM z tzw. osiedla piecowego. Na kolejnym Walnym padł natomiast wniosek zobowiązujący Zarząd do negocjacji i podpisania nowej umowy z firmą KAM.

- Ale czy nie wydaje się panu, że wprowadzenie konkurencyjnej telewizji na sochaczewski rynek, dobrze zrobiłoby temu rynkowi? Jak uczy doświadczenie monopole, nie wpływają korzystnie na życie gospodarcze, a już na pewno nie są dobre dla klientów.

- Jeśli chodzi o monopol, zgadzam się z panią redaktor, ale takich monopolistów na terenie Sochaczewa jest więcej, np. Przedsiębiorstwo Energetyki Cieplnej, w którym opłaty są wielokrotnie wyższe niż w telewizji KAM.

- Myślę, że nie jest to zbyt trafne porównanie, bo póki co nie mamy wpływu na ceny ciepła, a na stawki telewizji możemy mieć . Ale wróćmy jeszcze do sprawy KAM-u, pytałam czy to nie jest dobry pomysł z wprowadzeniem drugiej firmy.

- Pomysł może i dobry, ale zanim się go wprowadzi, trzeba się liczyć z konsekwencjami. W umowie z firmą KAM jest zapis, że w przypadku rozwiązania tej umowy przez Spółdzielnię, musi ona zwrócić koszty poniesionych nakładów. W tej chwili jest to kwota 1.400 tysięcy zł. Jeżeli Zarząd wspólnie z poprzednią Radą Nadzorczą zdecydował się na firmę Marton, w przedziwnych zresztą okolicznościach, co do których wypowiem się na dokończeniu Walnego Zebrania w dniu 29.09., to powinien w umowie zawartej w kwietniu tego roku umieścić paragraf dotyczący przejęcia przez telewizję Marton zobowiązań finansowych Spółdzielni w stosunku do firmy KAM.

- Co to za przedziwne okoliczności?

- Już powiedziałem, że wypowiem się na ich temat na najbliższym Walnym. A chciałbym jeszcze dodać, że umowa z KAM jest bardzo korzystna dla Spółdzielni, gdyż na jej konto corocznie wpływało blisko 70 tysięcy zł.

- Ale mniej korzystna dla członków Spółdzielni, czyli klientów KAM.

- Rzeczywiście, opłaty za telewizję kablową nie należą do niskich, dlatego też rolą Zarządu było negocjowanie ceny podstawowego pakietu tak, aby SM miała wpływ na jego wysokość.

- Ale z tego co wiem, umowa była tak skonstruowana, że Zarząd nie miał wpływu na jej treść.

- To prawda, ale można było prowadzić negocjacje cenowe. Warunkiem było nie podpisanie umowy z innym operatorem działającym w zasobach spółdzielczych. I jeszcze jedno chciałbym dodać. Firma Marton na dzień dzisiejszy nie dopełniła warunków umowy. Brak w jej dokumentacji odpowiednich zezwoleń, w tym pozwolenia na budowę, które miała dostarczyć w ciągu 3 miesięcy od daty podpisania umowy. Wiem, że aktualnie wszczęte jest postępowanie z Nadzoru Budowlanego w związku z rozpoczęciem przez drugiego operatora prac na osiedlach bez zezwolenia na budowę.

- Czy jest pan przeciwnikiem tej firmy?

- Nie chcę być niczyim przeciwnikiem. Lubię tylko jasne sytuacje i przejrzystość w interesach. Dlatego jeszcze na chwilę wrócę do umowy z firmą Marton, zgodnie z którą pakiet podstawowy za złotówkę będzie obowiązywał tylko do 2005 r., natomiast w pakietach programowych brak wyszczególnienia, jakie stacje będzie można odbierać. Nieprawdą jest, że w umowie firma ta zobowiązuje się do rozłożenia sieci do 31 grudnia. Stąd pytanie, kto od 1 stycznia 2002r. poda mieszkańcom sygnał AZART, skoro umowa z KAM-em kończy się wraz z końcem roku.

- Słuchając pana, zastanawiam się jak do tych wypowiedzi podejdą nasi Czytelnicy, a zwłaszcza członkowie Spółdzielni, którzy w krótkim czasie mają dwie wersje - pana i prezesa SM. Czy cała Spółdzielnia, a więc Zarząd, Rada i jej pracownicy nie mogą mówić jednym głosem, a przynajmniej w pewnych kwestiach uzgadniać stanowiska?

- Jest to rzeczywiście duży problem i niezdrowa sytuacja. Myślę, tak jak pani, że powinniśmy mówić jednym głosem. Okazuje się jednak, że w organach Spółdzielni co jakiś czas zasiadają ludzie, którzy twierdzą, że działają dla dobra członków, a dzieje się akurat odwrotnie. Chyba znowu nadchodzi czas, aby delegaci na Walne przyjrzeli się temu z bliska i wyciągnęli właściwe wnioski. Mam tylko nadzieję, że wyciąganie tych wniosków nie będzie trwało w nieskończoność, bo może to doprowadzić do katastrofy finansowej Spółdzielni.

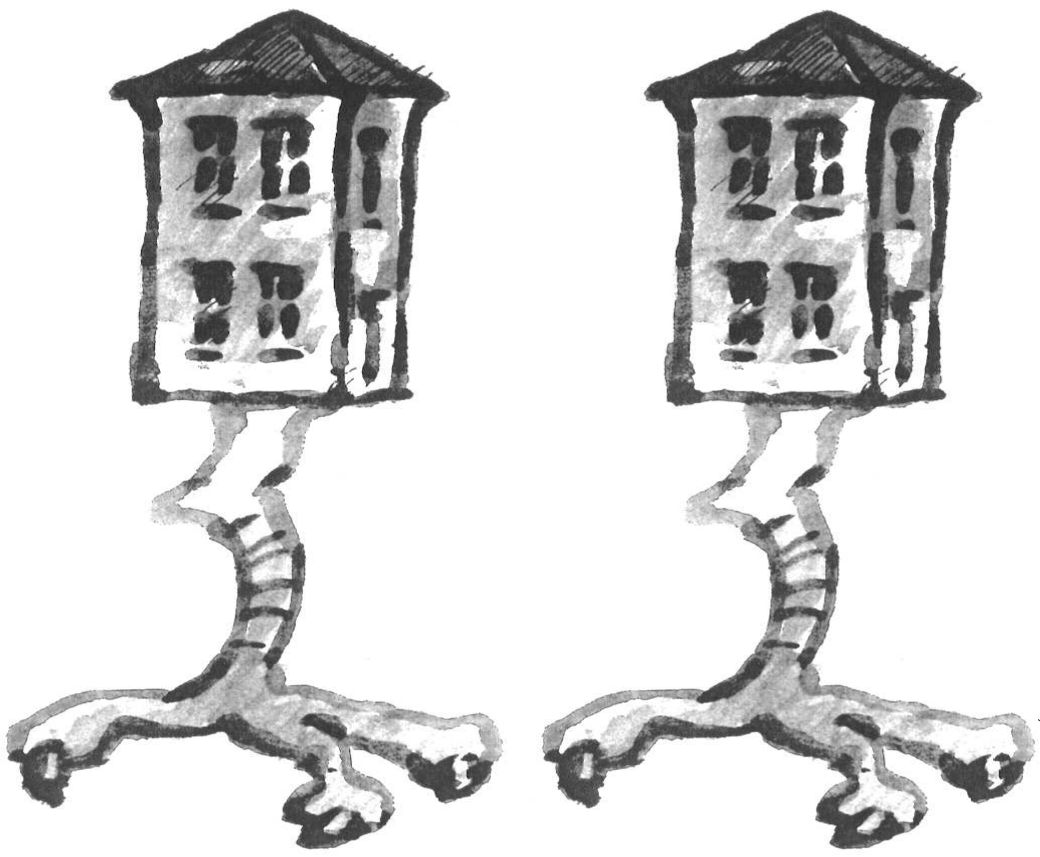

SŁAWOMIR BURZYŃSKI

- A nie boi się pan sytuacji, w której Spółdzielcy powiedzą, że doszukuje się pan dziury w całym? Chyba znana jest panu opinia, że Robert Błaszczyk to kontrowersyjna postać.

- Znam te opinie. Uważam jednak, że skoro ponownie zostałem powołany do Rady, to nie mogę biernie przyglądać się nieprawidłowościom. To nie są rewelacje wyssane z palca, to są fakty poparte dokumentami. Powiem szczerze, przychodząc ponownie do Spółdzielni miałem nadzieję, że Zarząd będzie zasypywał Radę pomysłami rozwiązań poszczególnych problemów, a Rada będzie zatwierdzała plany i pomagała Zarządowi w ich realizacji. Niestety, zawiodłem się.

- Czy to znaczy, że pana ocena pracy Zarządu jest negatywna?

- Zdecydowanie negatywna. I nie mówię tego tylko na podstawie podanych przykładów. Jest jeszcze wiele kwestii, o których nie powiedzieliśmy, np. sprawa nie podpisanej dotychczas umowy z PEC, mimo że za pasem mamy sezon grzewczy, sprawa wadliwego rozliczenia niektórych budynków z zainstalowanymi podzielnikami ciepła i szereg innych.

- Czy znajdą one swój finał na Walnym Zebraniu 29 września?

- Nie wiem czy znajdą finał, ale na pewno będą poruszone.

- Dziękuję za rozmowę.

Listy do redakcji

Krótka rozprawa między ...

W "Kulisach" nr 35 z dn. 30.08.01 przeczytałem szokujący artykuł na temat nietolerancji religijnej w naszym regionie. Otóż w Kątach za Sochaczewem dyrektor szkoły podstawowej pod naciskiem rodziców podpuszczanych przez miejscowego proboszcza ks. Jana G. oraz właściciela zakładu cukierniczego (a zarazem sponsora szkoły) pana Tadeusza J. nie przyjął do pracy uznanego pedagoga - pani Joanny F. Powód? Pani Joanna jest Świadkiem Jehowy. To wystarczy, żeby wyzywać nauczycielkę od "sekciar", choć przecież jej wyznanie jest prawnie dopuszczone w Polsce. Nie wspomnę już o tym, że prowadzona przeciwko niej propaganda to jawna dyskryminacja nie tylko w stosunkach pracy. Jak wynika z artykułu zamieszczonego w "Kulisach", pani Joanna zgłosiła się na wolne miejsce już w maju i otrzymała pisemne zapewnienie o przyjęciu do pracy. Jednakże uznana za deprawatorkę młodzieży musiała zrezygnować z posady. Niewątpliwie jest to skandal, że w XXI wieku w samym centrum kraju, w którym jest pełna tolerancja religijna, który był nawet enklawą dla innowierców podczas inkwizycji, mają miejsce procedery uwłaczające ludzkiej godności z powodu wyznania. Nie trzeba nam Bliskiego Wschodu ani Bałkanów, Świętą Wojnę mamy u siebie, ok. 60 km od Warszawy.

Nie jestem Świadkiem Jehowy tylko wierzącym i praktykującym katolikiem i nie chcę, żeby ktoś pomyślał, że bronię "swoich", ale chciałbym zaznaczyć, że przedstawiciele wiary (a nie sekty), o której tutaj mowa, nikomu krzywdy nie wyrządzają w przeciwieństwie do katolików. Mam nadzieję, że wszyscy pamiętają (pan Tadeusz J. i ks.Jan G. również) taki incydent, jakim była bitwa pod Grunwaldem. Skąd ta bitwa? A stąd proszę panów, że nasz przodek, Konrad Mazowiecki sprowadził nam Zakon Najświętszej Marii Panny (potocznie zwany "Krzyżakami"), żeby "wyciąć" Żmudzinów i Jadźwingów tylko dlatego, że byli innowiercami. Apeluję więc: nie oceniajmy innych wyznań, bo możemy się tylko wstydu najeść. Pod tym względem "lepsi" są od nas tylko Muzułmanie prowadzący Świętą Wojnę.

Skoro już przy Muzułmanach jesteśmy, to podzielę się z państwem moimi doświadczeniami w kontaktach z nimi.

Zdarzyło mi się trzykrotnie wyjechać do Wielkiej Brytanii na kurs językowy.(Specjalnie dla pana J.: Wielka Brytania jest wyspą na Oceanie Atlantyckim, na której aż roi się nie tylko do ludzi innych wyznań, ale "co gorsza" od ludzi pochodzenia arabskiego, azjatyckiego, a nawet środkowoafrykańskiego. To by był dopiero skandal, gdyby w szkole uczył Murzyn, może dzieci by poczerniały ... a może uczy tam łysy? Czy nasze dzieci nie wyłysieją...? Na te pytania niech pan odpowie sobie sam, a w razie problemów proszę zgłosić się do ks.G., on na pewno coś wymyśli). Poznałem tam dwoje ludzi wyznania muzułmańskiego i wyobraźcie sobie państwo, że żadne z nich nie próbowało pozbawić mnie życia, a wręcz przeciwnie - zaprzyjaźniłem się z nimi.

Czyżby tylko wiara katolicka pozostała nietolerancyjną?

Chyba takiej tezy postawić nie możemy, bo nasz rodak, papież Jan Paweł II dwoi się i troi, aby pojednać ludzi. Jak widzimy jednak ks.G. i rzesza Katolików z Kątów nie podzielają Jego zdania.

Zostawmy jednak spory religijne i przejdźmy do osoby pani Joanny F., która (muszę z dumą przyznać) była moją nauczycielką matematyki w szkole podstawowej. Pamiętam dokładnie jak w ósmej klasie pani Joanna przygotowywała mnie i dwoje innych uczniów do olimpiady matematycznej. Przychodziliśmy przed lekcjami i uczyliśmy się razem z nią, a obecnie niewielu nauczycieli poświęca swój czas (zupełnie bezinteresownie), aby promować swoich uczniów i przekazywać im wiedzę. Pragnę zaznaczyć, że w owym roku na 4 osoby z powiatu sochaczewskiego, które zakwalifikowały się do etapu wojewódzkiego tejże olimpiady troje było spod ręki pani Joanny, a trzecia z tych osób uczęszczała na wspomniane przeze mnie wyżej dodatkowe lekcje, które odbywały się przed godziną 8.00 rano. Ktoś mógłby powiedzieć, że dzieci w "Trójce" były zdolniejsze, ale w kolejnych latach największe sukcesy z matematyki w powiecie sochaczewskim odnosili również wychowankowie pani F., przykładem tego może być moja siostra, która dwa lata później, jako jedyna z naszego regionu zakwalifikowała się do wojewódzkiego etapu olimpiady matematycznej.

Osobiście jako uczeń pani Joanny nie zdawałem sobie sprawy z faktu, że kobieta ta jest Świadkiem Jehowy, a nawet jakbym wiedział, nie miałoby to znaczenia, bo jest ona zarówno wspaniałym nauczycielem jak i człowiekiem.

Prawdę mówiąc nie wiem, jakie sukcesy na polu nauczania odnieśli ks.G., czy dyrektor szkoły w Kątach, który udaje, że nic się nie stało, ale jestem przekonany, że nie takie jak moja pani od matematyki. Może to kompleks niższości nie pozwala tym ludziom zatrudnić tak wspaniałego pedagoga.

Wolę nie myśleć, jakimi ludźmi (z moralnego punktu widzenia) będą wychowankowie księdza, który namawia do nietolerancji. Ciekaw jestem czy za 20-30 lat znajdzie się w Kątach choć 10 sprawiedliwych, którzy ochronią tę wioskę od klęski takiej, jaką zesłał Pan na Sodomę i Gomorę.

Z uznaniem dla pracy pedagogicznej pani Joanny F. uczeń z VIII c, obecnie student wydziału Elektroniki i Technik Informacyjnych Politechniki Warszawskiej.

Nazwisko do wiadomości redakcji

Klub rekreacji ruchowej Fit-Fine

Zaprasza panie do naszego klubu na ćwiczenia:

* siłowo-aerobowe
* body toning
* body shaper
* Hi-low

Zapisy na zajęcia grupowe odbędą się od 17 września do 5 października w godz. popołudniowych.

Dla pierwszych dziesięciu Pań ceny karnetów promocyjne.

Tel. 046 862-77-54
Sochaczew, ul.Botaniczna 14

C:\Nowa Gazeta\zs01_39.vp
24 wrzeÙnia 2001 15:28:38

Po plenerze

W sobotę 15 września 2001r. o godzinie 15 w Galerii Miejskiego Ośrodka Kultury przy ul. Chopina 101 została otwarta wystawa prac plastycznych II Powiatowego Pleneru Malarskiego.

Młodzi artyści na wernisażu gościli Wicestarostę Sochaczewskiego Jerzego Żelichowskiego oraz Wiceburmistrza Sochaczewa Jerzego Michalaka, rodziców, przyjaciół, znajomych i wiele wspaniałych osób.

Wszyscy w ciepłej atmosferze z podziwem oglądali prace młodych plastyków, którzy wykazali duży poziom plastyczny.

Uczestnicy pleneru z radością prezentowali swoje dzieła, które wzbudziły duże zainteresowanie. Wystawa czynna będzie do końca września i wszystkich Państwa zapraszamy do zwiedzania.

Wydział Oświaty Kultury Sportu i Turystyki Starostwa Powiatowego w Sochaczewie

Straż

W minionym tygodniu straż ponownie alarmowano w związku z szerszeniami, które założyły gniazda w budynkach. Tak było na ul.Staszica i Smolnej w Sochaczewie oraz w Juliopolu i Łaziskach.

Poza tym 16.09. o godz. 5.10 3 jednostki OSP gasiły pożar murowanej obory w Rokocinie Iłowskiej. W budynku nie było zwierząt.

Tego samego dnia tuż po godz.8.00 strażacy interweniowali w Topołowej na trasie nr 2, gdzie wypadkowi uległy 3 samochody osobowe i 3 osoby zostały ranne.

17.09. o godz.10.00 PSP przyjęła zgłoszenie o podłożeniu bomby w Urzędzie Skarbowym. Po przeprowadzonej wspólnie z policją akcji ewakuacyjnej i przeszukaniu pomieszczeń, okazało się, że był to fałszywy alarm.

19.09. strażacy dwukrotnie gasili pożar samochodów w Nowej Suchej i Skotnikach. W obu przypadkach pasażerowie wyszli bez szwanku, a przyczyny pożarów pozostają nieustalone.

20.09. ponownie doszło do wypadku w Topołowej, gdzie zderzyły się osobowy nissan i polonez, a 1 osoba została ranna. Straż zabezpieczała miejsce zdarzenia.

SZLAKIEM WRZEŚNIOWYCH WALK

Już po raz 31. drogami, którymi we wrześniu 1939 r. maszerowali żołnierze armii "Poznań" i "Pomorze", wędrowali uczestnicy Mazowieckiego Rajdu Szlakami Walk nad Bzurą. W tym roku mieli oni do dyspozycji 7 tras rajdowych, z których najdłuższa (rowerowa) liczyła aż 79 km. Wszystkie trasy kończyły się w Brochowie, gdzie odbyły się najważniejsze uroczystości związane z rajdem.

Mimo upływu 62 lat od czasów walk nad Bzurą gośćmi rajdu było kilku kombatantów - żołnierzy tamtych pamiętnych dni: Apoloniusz Zawilski, d-ca 8 baterii 15pal 15 DP armii "Pomorze", Władysław Sroczyński, ppor. z 4 pal 4DP armii "Pomorze", Witold Domański, oficer zwiadowczy 26 pal 26 DP armii "Pomorze", Aleksander Cwetschek ppor. III batalionu 18 pp 26 DP. Wśród przybyłych na rajd gości znalazł się również mieszkaniec Sochaczewa Czesław Klatt - obrońca Helu oraz Wiesław Dalkowski reprezentujący środowisko polonijne w Monachium.

Zaproszeni kombatanci oraz młodzież z Młodzieszyna i Sochaczewa uczestniczyli w sobotę 15 września w wycieczce historycznej zorganizowanej przez Muzeum Ziemi Sochaczewskiej i Pola Bitwy nad Bzurą. Na żołnierskich mogiłach w Kocierzewie, Kiernozi i Sannikach zapalono znicze a w Załuskowie obejrzano dwór, w którym w czasie bitwy nad Bzurą znajdował się sztab gen. Tadeusza Kutrzeby, dowódcy grupy armii "Poznań" i "Pomorze". Tego samego dnia, późnym popołudniem uczestnicy bitwy nad Bzurą gościli w tułowickim dworze u p.Andrzeja Novak-Zemplińskiego. W parku otaczającym zabytkowy dwór znajduje się pomnik upamiętniający żołnierzy września 1939 r. Tu również zapalono znicze.

Wieczorem w kościele w Brochowie odbył się uroczysty koncert z udziałem chóru Towarzystwa Śpiewaczego Ziemi Sochaczewskiej. Wykonana przez chór wiązanka patriotycznych pieśni spotkała się z gorącym przyjęciem uczestników rajdu, mieszkańców Brochowa oraz zaproszonych gości: władz Sochaczewa, Starostwa Powiatu Sochaczewskiego, Gminy Brochów. Duże wrażenie na słuchaczach koncertu wywarły osobiste wspomnienia jednego z uczestników bitwy nad Bzurą - Władysława Sroczyńskiego, żołnierza pułku artylerii lekkiej. Po koncercie delegacje lokalnych samorządów złożyły wiązanki kwiatów przy tablicy upamiętniającej bohaterów walk nad Bzurą umieszczonej na kościele w Brochowie.

Organizatorzy rajdu zadbali nie tylko o strawę duchową, ale także o coś bardziej konkretnego dla zgłodniałych żołądków. Zmęczeni trudami wędrówki mogli posilić się grochówką i kiełbaskami pieczonymi na ognisku.

Najważniejszym momentem ostatniego dnia rajdu była uroczysta msza odprawiona w kościele w Brochowie przez księży Zbigniewa Skiełczyńskiego i Jana Zielińskiego w intencji poległych w bitwie nad Bzurą. Podobnie jak poprzedniego dnia podczas koncertu i tym razem nie zabrakło kombatanckich wspomnień. O walkach nad Bzurą mówił Apoloniusz Zawilski, d-ca 8 baterii 15 pułku artylerii lekkiej, autor wielu opracowań naukowych na temat udziału żołnierzy polskich w bitwie nad Bzurą i na innych frontach II wojny światowej. Proboszcz parafii w Brochowie ks. Jan Zieliński wystąpił z inicjatywą budowy w kościele ołtarza upamiętniającego czyn zbrojny Polaków na tym terenie od czasów Grunwaldu po II wojnę światową. Zabytkowy kościół w Brochowie, jedna z nielicznych w kraju budowli sakralnych o charakterze obronnym, był świadkiem wielu wojen, które w ciągu ostatnich wieków przetoczyły się przez ziemię sochaczewską.

Główni organizatorzy rajdu: Komenda Hufca ZHP Ziemi Sochaczewskiej im. żołnierzy II batalionu 18 pp oraz Muzeum Ziemi Sochaczewskiej i Pola Bitwy nad Bzurą dziękują gorąco wszystkim współorganizatorom i sponsorom. Bez ich poparcia i pomocy rzeczowej i finansowej nie byłoby możliwe zorganizowanie tak dużej imprezy jak rajd. W tym roku wsparcia udzielili: Starostwo Powiatu Sochaczewskiego, Urząd Miasta Sochaczewa, Urzędy Gmin w Brochowie i Młodzieszynie, Kampinoski Park Narodowy, Energomontaż - Północ, PSS Sochaczew, Centrum Kształcenia Ustawicznego Zespół Szkół Rolniczych w Sochaczewie.

MACIEJ WOJEWODA

Mimo niesprzyjającej aury w ciągu kilku ostatnich dni w XXXI Mazowieckim Rajdzie Szlakami Walk nad Bzurą wzięło udział 130 harcerzy. Organizatorzy rajdu liczą, że za rok uczestników będzie znacznie więcej.

Leszek Nawrocki

Kamień za krew

W późne piątkowe popołudnie, 14 września, ulica Staszica stała się miejscem wyjątkowej uroczystości. Z lampionami, pocztem sztandarowym i modlitwą na ustach do budynku przy ulicy Staszica 84 dotarła procesja, w której kroczyli sochaczewscy księża, byli żołnierze AK, kombatanci i kilkudziesięciu mieszkańców miasta. Dom przy Staszica 84 to dawna siedziba Powiatowego Urzędu Bezpieczeństwa Publicznego, w którym życie i zdrowie straciło wielu sochaczewian. Obok budynku ustawiono pomnik w postaci kamienia z wmurowaną tablicą, na której widnieje napis mówiący, że jest to miejsce uświęcone krwią żołnierzy Armii Krajowej, mieszkańców ziemi sochaczewskiej więzionych i torturowanych przez komunistów. Pod napisem umieszczono datę 17 września 2001, a więc dzień będący rocznicą zaatakowania Polski przez armię radziecką.

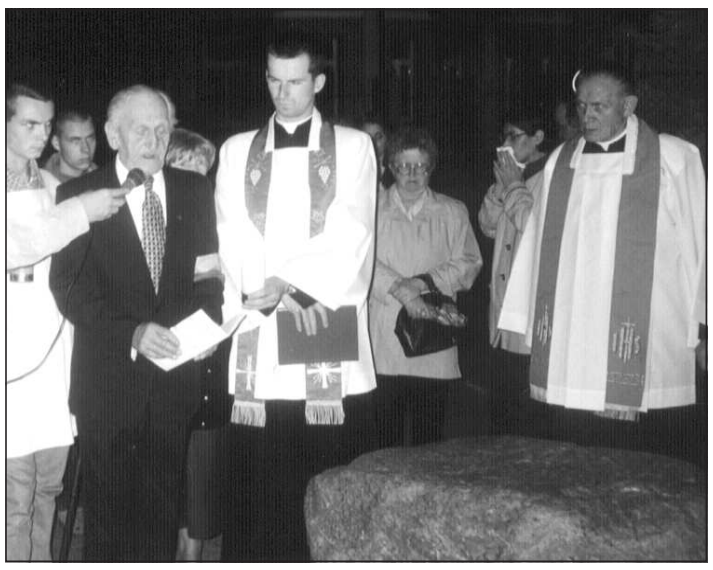

- *Właściwszą datą byłby dzień 17 lub 19 stycznia* - mówi Maciej Małecki, prezes Stowarzyszenia Odnowy Sochaczewa "Zamek" i pomysłodawca budowy pomnika. - *17 stycznia 1945 roku Armia Czerwona wkroczyła do Sochaczewa, a już 19 stycznia w budynku UB zamknięci zostali pierwsi oficerowie AK. Większość z nich wysłano w głąb Związku Radzieckiego, skąd niektórzy już nigdy nie wrócili* - przypomina Maciej Małecki. - *Represjom poddawani byli też szeregowi członkowie AK, a także mieszkańcy miasta. Karana była nie tylko działalność zbrojna, ale i tzw. szeptana propaganda, a więc złe wyrażanie się o władzy ludowej. Pierwszym szefem PUBP w Sochaczewie był kapitan NKWD Pawlenko, znany z wyjątkowej brutalności.*

Najczęściej stosowane tortury to przypalanie papierosem lub rozgrzanym lakiem, przytrzaskiwanie genitaliów w szufladach, skakanie po leżącym i karcer, a więc stanie w małym piwnicznym pomieszczeniu do utraty przytomności.

Maciej Małecki twierdzi, że ten okres naszej powojennej historii jest najsłabiej udokumentowany. Coraz mniej jest również osób pamiętających te czasy. Część z nich zmarła, inni na zawsze musieli opuścić kraj. Wiadomo, że UB przy Staszica 84 działało do początku lat pięćdziesiątych. Ale większość mieszkańców Sochaczewa pamięta ten budynek jako późniejszą siedzibę szpitala. Kilka lat temu przekształcono go w blok mieszkalny. Jego lokatorzy sceptycznie podeszli do pomysłu ustawienia kamienia w pasie drogowym w bliskim sąsiedztwie budynku.

Z pomocą SOS "Zamek" przyszły jednak władze Sochaczewa, zezwalając na lokalizację symbolicznego pomnika na miejskim terenie, w pewnej odległości od budynku.

- *Jestem wdzięczny władzom miasta za ten gest* - podkreśla Maciej Małecki - *podobnie jak firmom panów Józefa i Arkadiusza Siekierskich oraz pani Beaty Modelewskiej, za pomoc finansową i organizacyjną.*

W piątkowy wieczór, 14 września, poświęcenia pamiątkowego kamienia dokonał proboszcz parafii św. Wawrzyńca, ks. infułat Franciszek Łupiński, a odsłonięcia pomnika Stanisław Janicki - prezes Związku Żołnierzy AK i Maciej Małecki - prezes SOS "Zamek". Uroczystość tę poprzedziła msza św. w intencji żołnierzy AK w kościele św. Wawrzyńca. Uczestniczył w niej także Starosta Sochaczewski i władze powiatowe oraz parlamentarzyści Ewa Mańkowska i Mariusz Ambroziak. Przed pomnikiem głos zabrał Stanisław Tomaszewski ps. "Młokos", członek najbardziej prześladowanej na naszym terenie grupy iłowskiej AK. Jej żołnierze nie złożyli broni wraz z zakończeniem wojny, nadal prowadzili zbrojną działalność, tym razem przeciw komunistycznemu okupantowi. Wielu uczestników tej uroczystości ze łzami w oczach stawiało lampki pod pomnikiem, nie wierząc, że doczekali czasów, w których doceniono ofiarę krwi ich i ich bliskich.

Jedna z kobiet powiedziała mi, że w UB przetrzymywano ją jako 9 miesięczne dziecko wraz z jej matką. A chodziło o podanie nazwisk, których jej mama w ogóle nie znała.

Rzęsisty deszcz sprawił, że niespodziewanie szybko zakończyła się uroczystość przy pomniku. Pozostały jednak kwiaty i zapalone lampki, i ten wymowny napis, który już zawsze przypominał będzie o tragedii tego miejsca.

Jolanta Sosnowska

Z KRONIKI POLICYJNEJ

16.09. na trasie nr 2 w miejscowości Kolonia Kożuszki kierujący samochodem skoda formus mieszkaniec Warszawy z nieustalonych przyczyn stracił panowanie nad pojadem, zjechał na lewy pas jezdni i uderzył w opla omegę z lawetą kierowanego przez obywatela Białorusi. Na obydwa pojazdy w tym czasie najechał samochód alfa romeo. Kierowca skody i pasażer opla zostali przewiezieni do szpitala powiatowego.

Na ulicy Reymonta nieznani sprawcy po wybiciu tylnej szyby w samochodzie daewoo matiz dostali się do wnętrza, skąd skradli radio na szkodę mieszkańca Sochaczewa.

Z samochodu żuk stojącego na ulicy 600-lecia dokonano kradzieży butli gazowej 11 kg na szkodę firmy EK-Polska.

17.09. zgłoszono do oficera dyżurnego podłożenie ładunku wybuchowego w Urzędzie Skarbowym w Sochaczewie. Dokonano ewakuacji ludzi znajdujących się w budynku i przeszukano cały budynek. Nie stwierdzono żadnych podejrzanych przedmiotów ani paczek. Po akcji policji przywrócono pracę w Urzędzie.

Na ulicy 15 Sierpnia nieznany sprawca dokonał kradzieży zaparkowanego na parkingu niestrzeżonym VW passata nr rej WSC F436 koloru grafitowego metalik o wartości 18.000 zł na szkodę mieszkańca Sochaczewa.

18.09. w miejscowości Altanka, gm.Sochaczew, kierujący samochodem fiat 126p z Karwowa na łuku drogi zjechał na przeciwległy pas ruchu i uderzył w jadący z przeciwka samochód fiat punto kierowany przez mieszkańca Adamowej Góry z gminy Młodzieszyn.

Do sklepu znajdującego się na ulicy Gawłowskiej około godz.13.40 weszło czterech nieznanych młodych mężczyzn, którzy z kasy fiskalnej ukradli pieniądze w kwocie 350 zł na szkodę właścicielki sklepu.

W Kamionie pieszy przechodząc przez jezdnię został potrącony przez samochód MAN z naczepą. Pieszy z obrażeniami ciała trafił do szpitala w Płocku.

W nocy z 18/19.09. w miejscowości Januszewo, gmina Młodzieszyn, nieznani mężczyźni z niezamkniętej obory dokonali kradzieży dwóch klaczy o wartości 14 tysięcy złotych na szkodę mieszkanki Januszewa.

Tej samej nocy w Piasecznicy nieznani sprawcy dokonali kradzieży 10 sztuk kur o wartości 300 zł na szkodę mieszkanki Piasecznicy.

20.09. zgłoszono do oficera dyżurnego włamanie do gospodarstwa przy Rolniczym Centrum Kształcenia Ustawiczego na ul.Gawłowskiej. Nieznani sprawcy skradli sprężarkę, komplet kluczy na szkodę Centrum Kształcenia.

Na ulicy Granicznej przy targowisku nieznany sprawca z terenu targowiska skradł rower typu damka o wartości 200 zł na szkodę mieszkańca Sochaczewa.

Na placu Kościuszki przy pawilonach kierujący rowerem mieszkaniec Władysławowa, gm.Sochaczew, będąc w stanie nietrzeźwym uderzył w bok jadącego samochodu daewoo, który wykonując manewr uniku uderzył w metalową barierkę.

Na ulicy Traugutta kierujący samochodem opel astra mieszkaniec Lublina skręcając w lewo doprowadził do zderzenia z jadącym prosto samochodem fiat cc, w wyniku czego pasażerka fiata została przewieziona do szpitala na obserwację.

Do KPP zgłosiła się mieszkanka Sochaczewa, która stwierdziła, że została okradziona w pociągu relacji Toruń - Sochaczew. Nieznany sprawca z torby naramiennej ukradł jej portfel z pieniędzmi i dokumentami.

Color profile: Disabled
Composite 100 lpi at 45 degrees

Oni sprzątają cały rok

Dwadzieścia kilka lat temu były w naszym mieście punkty skupu makulatury, butelek, szkła a nawet szmat i jakoś się to wszystkim opłacało. Prawie w każdym sklepie można było zdać butelki na wymianę i żaden sprzedawca tego nie kwestionował. Nastały czasy liberalnego demokratyzmu i te cenne surowce dla przemysłu okazały się nieprzydatne, a punkty skupu nierentowne i trzeba było je zlikwidować. Coraz więcej makulatury i butelek, których nikt nie chciał, zaczęto wywozić na wysypisko śmieci lub podrzucać na skarpy rzek czy wywozić do lasów.

Raz na rok urządzano imprezę zwaną sprzątaniem świata i uważano, że załatwia to całą sprawę. Nie załatwiło. Przybywało coraz więcej nielegalnych wysypisk, a butelki można było zobaczyć nawet w parkach pod ławkami. Zauważyła to też p. Wiesława Dąbrowska, która razem z mężem postanowiła ten szklany problem dla miasta rozwiązać. Rok temu wynajęła kontener i teren przy ul.Żeromskiego i otworzyła punkt skupu. Początki były trudne. Nikt o skupie nie wiedział, dziennie nieraz przynoszono po kilkanaście butelek. Zysk, jak sami mówią, z każdej butelki wynosił od 8 do 10 groszy. Każdą butelkę trzeba umyć i sprawdzić przed zapakowaniem do plastikowych pojemników, a następnie, gdy uzbiera się cały samochód, wywieźć na własny koszt do

JAN WASILEWSKI

Łodzi, Płocka a nawet Piotrkowa Trybunalskiego, gdyż tam mają podpisane umowy z zakładami, które tego surowca potrzebują. Po dwóch miesiącach do punktu skupu zaczęło przychodzić coraz więcej zbieraczy a z okolicznych parków zniknęły leżące dotąd butelki i zeszły rok zakończył się skupem 22 tys. sztuk.

Zbieraczy przybywało, niektórzy z nich mają już swoje "rewiry", z których codziennie przynoszą od kilku do kilkudziestu butelek. W mieście zaczęło "brakować" tego cennego surowca dla zbieraczy. Zaczęto przywozić go z całego powiatu. Punkt skupu stał się miejscem dającym utrzymanie co najmniej kilkunastu osobom. W tym roku zebrano już ponad 90 tys. butelek, które dzięki temu skupowi są odzyskiwane i używane do ponownej produkcji. Bez niego leżałyby być może setki lat zapomniane przez wszystkich. A tak wszyscy są zadowoleni, a okolice miasta codziennie sprzątane przez zbieraczy stają się czystsze.

J.W.

Żelazowa Wola

Dobiega końca kolejny sezon koncertowy w Żelazowej Woli. W niedzielę 30 września zakończą go: o godz.11.00 **Elżbieta Karaś-Krasztel,** o godz.15.00 **Barbara Halska** - fortepian i **Wojciech Walasek** - wiolonczela.

Elżbieta Karaś-Krasztel studia muzyczne odbyła w Akademii Muzycznej w Warszawie pod kierunkiem Reginy Smendzianki i Kazimierza Gierżoda. Po uzyskaniu dyplomu (1975 r.) kształciła się u Wiktora Mierżanowa (profesora Konserwatorium Moskiewskiego) oraz Istvana Lantosa w Akademii Muzycznej w Budapeszcie. Była wielokrotną stypendystką Towarzystwa im. F. Chopina w Warszawie. Zdobyła I nagrodę na Ogólnopolskim Festiwalu Młodych Muzyków w Gdańsku. Ma na swoim koncie szereg dyplomów i wyróżnień uzyskanych między innymi na konkursach w Atenach, Moskwie i w Warszawie. Koncertowała w wielu krajach Europy, Kanadzie i Australii. Współpracuje jako solistka z Polską Orkiestrą Kameralną i orkiestrą "Sinfonia Varsovia". Dokonała licznych nagrań dla PR i TV, nagrała też płyty z muzyką Mozarta dla niemieckiej firmy "Aperto".

Barbara Halska od wielu lat jest profesorem Akademii Muzycznej im.Fryderyka Chopina w Warszawie. Stale koncertuje i prowadzi działalność pedagogiczną zarówno w kraju jak i za granicą. Przez kilka lat pracowała w charakterze akompaniatorki na międzynarodowych kursach mistrzowskich. Od początku lat 80 prowadzi kursy interpretacji w zakresie gry solowej i kameralnej we Francji i Hiszpanii. Występowała z wieloma znanymi solistami z terenu całego świata. Szczególne miejsce w jej repertuarze zajmują utwory Fryderyka Chopina.

Barbara Halska jest organizatorem Konkursu Interpretacji Muzycznej odbywającego się w Nowym Sączu od 1996 roku i głównym inicjatorem Międzynarodowego Konkursu Duetów Fortepianowych.

Wojciech Walasek studiował w PWSM w Warszawie, a także w Konserwatorium w St. Petersburgu w klasie wiolonczeli. Ukończył również studia kameralne w Yale University (USA).

Jako solista występował w Europie, Rosji, USA i Meksyku. W latach 1968-1977 był członkiem Kwartetu Wilanowskiego, z którym zdobył nagrody na konkursach w Wiedniu, Bordeaux i Monachium. Jako założyciel Kwartetu Varsovia koncertował z tym zespołem w całej Europie, Japonii, USA i Kanadzie.

Wiele nagrał, zarówno jako solista, jak i kameralista.

Od 1992 roku występuje ze swoimi dziećmi: Emilią, Wojtkiem i Kamilem w jedynym na świecie profesjonalnym, rodzinnym kwartecie smyczkowym "Walasek". Jest również założycielem i dyrektorem artystycznym orkiestry kameralnej "Warszawscy Wirtuozi". Za wybitne osiągnięcia artystyczne i pedagogiczne był wyróżniony wieloma nagrodami i odznaczeniami. Jest profesorem Akademii Muzycznej im.Fryderyka Chopina w Warszawie.

Zarząd Powiatu w Sochaczewie na podstawie art.36a, ust.3 ustawy z dnia 7 września 1991 r. o systemie oświaty (Dz.U. z 1996 r. nr 67 poz.329 z późniejszymi zmianami) oraz uchwały Zarządu Powiatu w Sochaczewie Nr 87/2001 z dnia 20 września 2001 r.

OGŁASZA KONKURSY

na stanowisko dyrektora:

1. Zespołu Szkół Specjalnych w Sochaczewie,

2. Zespołu Szkół im.J.Iwaszkiewicza w Sochaczewie,

3. Ośrodka Szkolno-Wychowawczego w Załuskowie.

1. Wymagania kwalifikacyjne:

Kandydat przystępujący do konkursu powinien:

a) posiadać wyższe wykształcenie magisterskie z przygotowaniem pedagogicznym i inne kwalifikacje wymagane do zajmowania stanowiska nauczyciela w danej szkole oraz co najmniej pięcioletni staż pracy pedagogicznej na stanowisku nauczyciela lub pięcioletni staż pracy dydaktycznej na stanowisku nauczyciela akademickiego, lub posiadać wyższe wykształcenie magisterskie i co najmniej pięcioletni staż pracy zawodowej,

b) uzyskał co najmniej dobrą ocenę pracy w okresie ostatnich pięciu lat pracy w szkole lub pozytywną ocenę pracy w okresie ostatnich czterech lat pracy w szkole wyższej, jeżeli stanowisko dyrektora obejmuje bezpośrednio po ustaniu zatrudnienia w szkole wyższej, albo dobrą opinię o pracy na stanowisku wymagającym kwalifikacji pedagogicznych w urzędach organów administracji rządowej,

c) posiadać potwierdzone aktualnym świadectwem lekarskim warunki zdrowotne niezbędne do zajmowania stanowiska nauczyciela w danym typie szkoły lub placówki.

2. Preferencje:

a) ukończone studia podyplomowe z zakresu zarządzania lub kurs z zakresu zarządzania oświatą, jeżeli kurs nadaje kwalifikacje w sposób określony w przepisach w sprawie placówek doskonalenia nauczycieli.

3. Oferta powinna zawierać:

a) zgłoszenie przystąpienia do konkursu,
b) opis przebiegu dotychczasowej pracy zawodowej,
c) dokumenty stwierdzające wykształcenie i kwalifikacje zawodowe (potwierdzone kopie),
d) dokumenty potwierdzające staż pracy,
e) aktualną kartę oceny pracy zawodowej,
f) zaświadczenie lekarskie o stanie zdrowia zezwalające na pełnienie funkcji kierowniczej w szkole,
g) koncepcję pracy na stanowisku dyrektora (podać nazwę szkoły lub placówki).

Kandydat na stanowisko dyrektora składa dokumenty wymienione w pkt. 3, lit.a-f w zamkniętej kopercie, opatrzonej napisem "Konkurs na stanowisko dyrektora (podać nazwę szkoły lub placówki) oraz nazwisko i imię, adres i numer telefonu kandydata.

W oddzielnej kopercie kandydat składa pisemną koncepcję pracy wymienioną w pkt.3 lit.g. Na kopercie należy podać imię i nazwisko kandydata oraz zawartość koperty (koncepcja pracy).

Kandydaci przystępujący do konkursu składają oferty w sekretariacie Starostwa Powiatowego w Sochaczewie, ul.1 Maja 16 do dnia 10 października 2001 r.

Z regulaminem konkursu można zapoznać się w Wydziale Oświaty Kultury Sportu i Turystyki w Starostwie Powiatu Sochaczewskiego, ul. 1 Maja 16, tel.862-27-00 lub 862-22-73, w.30, 39, 44.

O terminie i miejscu posiedzenia komisji konkursowej kandydaci zostaną powiadomieni w odrębnym trybie.

Starosta Sochaczewski
Marcin Kubiak

ZS-1722

Sochaczew wczoraj i dziś

Zdjęcie wykonane w latach I wojny światowej przedstawia siedzibę Ochotniczej Straży Ogniowej w Sochaczewie. Straż powstała w naszym mieście w 1880 r. Niżej stojący w tym samym miejscu budynek Komendy Powiatowej Państwowej Straży Pożarnej zbudowany w latach sześćdziesiątych XX w.

Leszek Nawrocki
Ze zbiorów MZSiPBnB

MACIEJ WOJEWODA

C:\Nowa Gazeta\zs01_39.vp
24 wrze☒nia 2001 15:30:23

Ideał dziewczyny

FRYCEK
Gazetka szkolna L.O. im. F.Chopina w Sochaczewie

A teraz... Będzie śmiesznie. Przejdę bowiem do tej piękniejszej części społeczeństwa, a ideał tej "piękniejszej części" został przecież stworzony przez chłopaków, dla których (tak chciała natura) wygląd zewnętrzny liczy się bardziej niż cokolwiek innego, nie popadajcie więc miłe panie we frustracje, a potraktujcie to proszę z dystansem i to dużym.

Dziewczyny! Z przyjemnością przedstawiam Wam ideał, choć osobiście uważam, że niewiele odbiega on od wspomnianej już panny Britney Spears...Zaczynamy.

Warto chyba zacząć od cech "podstawowych", czyli od tego jak bardzo Was na tym świecie widać. Tylko 10 proc. chłopaków uważa, że kobieta - ideał mogłaby mieć mniej niż 170 cm wzrostu, zaznaczyli jednak przy tym, że nie może mieć ona mniej niż 160 cm "wysokości". 75 proc. facetów uważa, że najfajniej wyglądają dziewczyny mające 170-175 cm. Z kolei tylko 5 proc. toleruje dziewczyny wysokie, powyżej 180 cm. Wasze piękne, zadbane i uczesane włosy najbardziej się podobają gdy są jasne, tzn. blond. Takie jest zdanie 60 proc. młodych mężczyzn. 35 proc. lub włosy ciemne (bez ścisłego określenia ich koloru), a 5 proc. preferuje włosy "kolorowe" - cokolwiek by to oznaczało. Jednoznacznie natomiast ma się sprawa ich długości. Mają być długie i tyle. Warto zaznaczyć jeszcze, że prawie 50 proc. panów dodawało, że włosy ideału musiałyby być "pofalowane" - fryzjerem nie jestem, więc nie wyjaśnię, o co im tak naprawdę chodziło.

Oczęta doskonałej dziewczyny dla ponad 70 proc. kolegów mogłyby być jasnoniebieskie, choć nie sprzeciwiali się oni pozostałym 30 proc. preferującym oczy ciemne, czyli brązowe. Wielkość nie została ściśle określona, powiedziano mi tylko, że nie mogą być "wytrzeszcze" - okulistą też nie jestem... Skóra perfekcyjnej dziewczyny dla 85 proc. chłopaków z niewiadomych przyczyn też musi być ciemna, ale uwaga! Opalenizna z solarium się nie liczy - musi to być naturalny brąz uzyskany metodą "placka na plaży". Dla 15 proc. karnacja nie ma znaczenia. Uwadze ankietowanych nie zdołało umknąć pytanie dotyczące nóg. Hm. Otóż na pewno należy je golić... Poza tym muszą być po prostu długie i zgrabne. Niestety, cenzura nie pozwala mi przytoczyć bardzo wielu zapewne interesujących Was danych, jednak postaram się je Wam przybliżyć w nieco okrojony sposób. Wymiary kobiety ze snów większości chłopaków to 90-60-80, ewentualnie 95-65-85. Waga powinna wyrażać się równaniem matematycznym: waga = wzrost /3. Czyli... Sam nie wiem... Usta tej idealnej muszą być pełne, uszy nieodstające i nieduże, są jednak części, które powinny być jędrne i duże... - oj, nie wiem czy to przejdzie. Skończę lepiej ten temat, zanim napiszę coś, czego będę żałował. Jeszcze tylko coś o ubiorze. Każdy pytany jednoznacznie stwierdził, że najlepiej "bez", ale coś napisać muszę, więc dorzucę coś od siebie: kobieta powinna ubierać się ładnie.

Dobrnęliśmy do cech wewnętrznych. Nad charakterkiem chłopcy zbytnio się nie rozczulali. Ma być miła, szczera, wierna, prawdomówna, niezarozumiala i niematerialistka. Co do poczucia humoru - musi go mieć, ale nie na tyle, żeby śmiała się ze wszystkiego w koło. W gorszej sytuacji od facetów jest mózg kobiety. Nie dość, że odrobinę mniejszy, to wymaga się od niego, aby jego posiadaczka uczyła się dobrze, a nawet bardzo dobrze. Tak stwierdziło 95 proc. kolegów. Natomiast 99 proc. uznało, że musi uczyć się lepiej od nich. 1 proc. stwierdził, że lepiej od nich samych się nie da... Ba.

Nałogi. Dla 75 proc. młodzieńców: absolutnie bez, chyba, że będzie nimfomanką. 15 proc. przymknie oko na upojenia alkoholowe, a tylko 10 proc. na papierosy. O narkotykach nie ma mowy.

Doskonałość kobieca musi spełniać ponadto kilka dodatkowych cech: cieszyć się dobrą kondycją, musi uprawiać co najmniej jedną dyscyplinę sportową na co dzień, lubić zwierzęta, być wygimnastykowana i interesować się tylko swoim wybrańcem, ewentualnie jakimś niecodziennym hobby.

I co Wy na to? W skrócie, doskonała dziewczyna to: wysoka, opalona, pofalowana blondynka - intelektualistka, o bardzo zgrabnej figurze, raczej jasnych oczach, fantastycznie zgrabnych nogach, ubrana w listek figowy, z małym chomikiem na ręku, zdolna do 48-godzinnego biegu wytrzymałościowego.

A to dopiero! Wszelkie komentarze pozostawiam Wam Szanowni Czytelnicy.

Listy do redakcji

Proszę nie śmiać się z rozkładu jazdy

Uprzejmie proszę nie śmiać się z rozkładu jazdy ZKM, nawet jeżeli nie jest on w danym momencie najlepszy, a za parę dni poprawiany. Długa dyskusja, może nawet za długa, ciągle jednak trwa, a toczy się ona między mieszkańcami i ZKM oraz między ZKM a władzami naszego miasta. Pierwsza część dyskusji dotyczy najróżniejszych potrzeb przewozowych mieszkańców, druga zaś możliwości przewozowych ZKM, na które składają się - posiadany potencjał techniczny i ludzki i możliwości jego wykorzystania biorąc pod uwagę wyposażenie w środki finansowe, niezbędne do funkcjonowania tego typu jednostki.

Oczekiwania pasażerów są bardzo różnorodne. Praktycznie każdy ma swoje indywidualne potrzeby, bo przecież każdy mieszka gdzie indziej, pracuje lub uczy się w Sochaczewie albo dojeżdża do pociągu. Musi dostać się do szpitala, czy dokonać zakupów na rynku. Nikogo na dobrą sprawę nie interesuje, że Sochaczew rozciągnięty jest po obydwu stronach rzeki i to wcale nie w sposób symetryczny, zarówno jeśli chodzi o liczbę mieszkańców, ich strukturę, jak i o wagę znajdujących się tam różnych instytucji. Nie ulega jednak wątpliwości, że ważniejsza jest "ta" strona, ale przecież wszyscy mieszkańcy potrzeby swoje mają podobne i w żaden sposób nie można do tego zagadnienia podejść inaczej, nawet jeśli po "tamtej stronie" żadnej instytucji by nie było. Instytucja jednak jest i to bardzo dla wszystkich ważna i to taka, w której wszystko należy załatwiać osobiście. W instytucji tej pracownicy dojeżdżają do pracy co pół godziny rano a wychodzą potem o najróżniejszych porach i nie wyobrażają sobie jakiegoś dłuższego oczekiwania na autobus. Nie wspomnę tu o pacjentach, których, w miarę likwidacji w centrum usług medycznych, należy zawozić do szpitala coraz częściej i praktycznie z każdej strony. Proszę mi powiedzieć, w jaki sposób można wyjechać na ulicę Płocką nie stojąc w korku? Proszę mi powiedzieć, dlaczego mimo powszechnej znajomości problemu nie ma w tym miejscu sygnalizacji świetlnej? Ktoś powie, że to duży problem, że droga nie nasza, że się starał, ale... nie wyszło. Ja się też staram, ale przecież na autobusach znają się w mieście wszyscy. Co to za problem jeździć od przystanku do przystanku i tylko patrzeć na zegarek i uśmiechać się do ludzi? Nie ma znaczenia czy wieziesz dwóch pasażerów, czy dwudziestu, miasto ci przecież dopłaci. Komunikacja miejska po to jest, a my wszyscy jesteśmy podatnikami, nam się należy. Nie ma specjalnie dla nikogo znaczenia, czy sąsiad skasuje bilet, czy nie. Nie ma kontroli - jedziemy na gapę. Nikt nie zdaje sobie sprawy, że ponad siedemdziesiąt procent sprzedanych biletów, to bilety ulgowe a i tak notorycznie uczniowie biletów nie kasują.

Jest ranek. Od godziny czwartej autobusy już kursują. Trzeba zawieźć ludzi na poranne pociągi. Na krańcowych przystankach jest często tylko kilka osób, a nawet jeszcze mniej. Potem zaczynają się dowozy do miejscowych zakładów pracy. Czasy, kiedy godziny rozpoczęcia pracy były w jakiś sposób usystematyzowane - dawno się skończyły. Jak to się mówi - jeździ się "w cały świat", ale cóż zrobić - cieszmy się, że w ogóle mamy pracę. Dziwne jest tylko to, że pracę - nawet najgorszą - nadzwyczaj szanujemy, że nie "wychylamy" się z niczym, no bo jak - pracujemy przecież u kogoś, kto nas szybko może podsumować. A tu, dlaczego nie mamy zostawić śmieci w autobusie, albo nie zrywać z przystanku rozkładów, jak się da to nawet wycinać z pleksą, nie ma to dla nas żadnego znaczenia. Należy się po ciężkim i często nieudanym dniu wyluzować. Nikt nam nic nie zrobi, jest demokracja, a zresztą korzystamy w końcu z komunikacji zbiorowej, a nie z taksówki.

Przychodzi czas dowozu dzieci do szkoły. Najwięcej roboty. Dzieci i młodzieży jest szczególnie dużo. Funkcjonują już gimnazja. Trudno rozeznać się, gdzie tak naprawdę ta młodzież jeździ. Problem ten wydaje się już jednak być opanowany po modyfikacji rozkładu od 10 września.

Przychodzi pora po ósmej. W tym kiszkowatym mieście większość autobusów zjeżdża się w jednakowym czasie na PKP. Nieładnie to wygląda. Potem, jeszcze raz tak w godzinach od trzynastej trzydzieści do osiemnastej. Korki na ulicy Traugutta, ale obwodnica tuż, tuż. Korki na 600-lecia. Autobus nr 4 dochodzi tylko do młyna przy Utracie. Szkoda, że nie może jechać dalej. Ale to jest znów problem prawdziwy - nie ma ciągle mostu, co do tego komunikacji miejskiej, ma przecież piękną pętlę.

Wszyscy spieszą się do domu. Znowu źle - komasacja. Czy jeździć dalej, czy może skrócić niektóre dalsze kursy? Wieczorem już nie ma przecież takiego nawału.

Obecny rozkład jazdy jest zrobiony raczej pod potrzeby mieszkańców, a szczególnie młodzieży, a nie pod możliwości budżetowe, przynajmniej wg stanu na dzień dzisiejszy. Mamy nadzieję jednak, że jakoś z tego wybrniemy. O tej porze roku i po zmianach organizacyjnych spodziewamy się znacznego przyrostu w ilości sprzedanych i skasowanych biletów. **Zdecydowanie zwiększona będzie i zintensyfikowana kontrola w autobusach. Nie obejdzie się jednak bez dalszej racjonalizacji przewozów. Proszę się jednak nie obawiać. Dotyczyć to będzie tylko ograniczania kursów podwójnych - na liniach obsługujących te same kierunki - po godzinie osiemnastej.**

Jako prawie nie wykorzystane zostaną zlikwidowane od 1.10.2001 następujące kursy. Linia nr 5 o godz. 22.55 z Energomontażu, linia nr 6 o godz. 20.28 z PKP oraz linia nr 2 o godz. 19.45 i o 20.22 również z PKP.W zamian za tę redukcję zintensyfikujemy w godzinach od 6.40 do 16.00 obsługę trasy PKP-600-lecia-Chemitex, rozszerzając częstotliwość kursowania Linii nr 2 "Bis" oraz będziemy mieli możliwość uruchomienia Linii nr 9 obsługującej Kąty-Traugutta-PKP. Ostateczna decyzja co do tej linii, uzależniona jednak będzie od stanowiska wójta gminy Sochaczew w kwestii dofinansowania.

Reasumując, myślę że ten rok jakoś przeżyjemy, niepokoi mnie natomiast rok 2002. Chyba wszyscy zdają sobie sprawę, że sytuacja w kraju na pewno lepsza nie będzie i że odbije się to niekorzystnie na budżetach lokalnych. Chciałbym w tym miejscu przypomnieć, że ZKM jest samodzielnym zakładem budżetowym, a więc takim, który zobowiązany jest do wypracowania przynajmniej większej części ponoszonych przez siebie wydatków. Wiadomo powszechnie, że ze względu na szczególny charakter wykonywanych przez nas usług, cena biletów autobusowych jest ceną niekomercyjną, skalkulowaną poniżej kosztów działalności. Różnicę z tego wynikającą powinien pokryć budżet miasta. Osobiście nie dopuszczam myśli o podwyżce cen biletów autobusowych. ZKM ma obowiązek przedłożenia do końca września planu finansowego na rok przyszły. Na tej podstawie Rada Miejska określi nam budżet. Niewiadomych jest bardzo wiele. Jedno jest jednak pewne - potrzeby w zakresie przewozów pasażerskich autobusami komunikacji miejskiej w Sochaczewie na pewno się nie zmniejszą. Chciałbym w związku z tym zaapelować do Szanownych Państwa Radnych o zabezpieczenie odpowiednich środków finansowych, a do Wszystkich Państwa, korzystających z naszych usług o wyrozumiałość i zaufanie.

Dyr. ZKM
Krzysztof Sieczkowski

Zawiadamiamy

że w siedzibie firmy GEO-METR przy ul.1 Maja 5 w Sochaczewie wyłożony jest do wglądu zainteresowanych operat opisowo-kartograficzny obrębu WSCHÓD w dniach od 10.10 do 23.10.2001 r.

Zapraszamy

do zapoznania się z danymi ewidencyjnymi. Aktualizacja ewidencji gruntów i założenie ewidencji budynków została wykonana na zlecenie Starostwa Powiatowego.

Geodeta:
mgr inż.T.Paziewski
inż.D.Modzelewski

ZS-1727

Syndyk Masy Upadłości Chodakowskich Zakładów Włókien Chemicznych "Chemitex" w upadłości w Sochaczewie

OGŁASZA

nieograniczony przetarg ofert pisemnych na sprzedaż nieruchomości jak niżej:

1. prawa wieczystego użytkowania gruntu działki niezabudowanej nr 976/93 obręb Chodaków o pow.1062 m2, opisanej w KW 20227, prowadzonej przez Sąd Rejonowy w Sochaczewie cena wywoławcza 9.000 PLN;
2. prawa wieczystego użytkowania gruntu działki numer ewidencyjny 976/100 obręb Chodaków, o pow.3900 m2 opisanej w KW 21564 prowadzonej przez Sąd Rejonowy w Sochaczewie, zabudowanej budynkami magazynowymi - cena wywoławcza 90.000 PLN;
3. prawa wieczystego użytkowania gruntu działki niezabudowanej numer ewidencyjny 976/121 obręb Chodaków, o pow.8868 m2 opisanej w KW 20227 prowadzonej przez Sąd Rejonowy w Sochaczewie - cena wywoławcza 71.000 PLN.

Oferty w zamkniętych kopertach należy składać do Syndyka Masy Upadłości ul.Złota 9 m14, 00-019 Warszawa, od poniedziałku do piątku w godz.9.00-15.00 w terminie do 15 października 2001 roku z podaniem sygn.akt U-23/00.

Oferta powinna zawierać:

1. Nazwę, siedzibę i stan prawny oferenta;
2. Ofertę ceny i sposób jej zapłaty;
3. Oświadczenie, że oferent zapoznał się ze stanem prawnym i technicznym przedmiotu oferty;
4. Oświadczenie oferenta o okolicznościach wymienionych w §3 ust.1 rozporządzenia Ministra Sprawiedliwości z dnia 16 kwietnia 1998 r. w sprawie i trybu sprzedaży z wolnej ręki nieruchomości, handlowego statku morskiego lub statku żeglugi śródlądowej w postępowaniu upadłościowym (Dz.U. nr 55 poz.360) złożone na podstawie §3 ust.2 tego rozporządzenia;
5. W przypadku zagranicznych oferentów zgodę MSWiA na zakup.

Inne postanowienia:

1. Rozpatrzenie ofert nastąpi w okresie 30 dni od upływu terminu składania ofert, po zatwierdzeniu rozpatrzenia ofert przez Sędziego Komisarza niezwłocznie oferenci zostaną powiadomieni o rozstrzygnięciu przetargu.
2. Wpłacenie wadium w wysokości 20% ceny wywoławczej na rachunek Syndyka Masy Upadłości Chodakowskich Zakładów Włókien Chemicznych "Chemitex" w Sochaczewie PKO BP S.A. o/Sochaczew numer rachunku 10204623-26-270-1, najpóźniej w ostatnim dniu składania ofert (decyduje data stempla banku).
3. Zastrzega się prawo prowadzenia dodatkowych negocjacji w przypadku podobnych ofert cenowych, o terminie oferenci zostaną powiadomieni pisemnie.
4. Odstąpienie nabywcy wyłonionego w drodze przetargu od zawarcia umowy kupna - sprzedaży lub przedwstępnej umowy sprzedaży (akt notarialny) w terminie wyznaczonym przez Syndyka powoduje utratę wadium na rzecz Masy Upadłości.
5. Nie wpłacenie w terminie wyznaczonym przez Syndyka ceny zaoferowanej lub wynegocjowanej przez wybranego w przetargu oferenta powoduje utratę wadium na rzecz Masy Upadłości.
6. Nabywca ponosi koszty opłat notarialnych, skarbowych i sądowych.
7. Zastrzega się prawo swobodnego wyboru ofert lub unieważnienia przetargu w całości bez podania przyczyn.
8. Nie przyjęcie oferty lub unieważnienie przetargu nie powoduje naliczenia odsetek od wpłaconego wadium.

Uzgodnienie terminu oględzin oraz zapytania można kierować do Syndyka Masy Upadłości Chodakowskich Zakładów Włókien Chemicznych "Chemitex" w Sochaczewie, ul.Chodakowska 10 od poniedziałku w godzinach 9.00-14.00, tel.(0-46) 863-28-11 w.12 pan Andrzej Wiatrowski lub tel.komórkowy Syndyka 0-606-903-940.

ZS-1726

Color profile: Disabled
Cyan 100 lpi at 15 degrees
Yellow 100 lpi at 0 degrees

CHÓRY W POLSKICH PIEŚNIACH NA SCENIE MOK

Wrześniowe Spotkania z Pieśnią Chóralną im. Bohaterów Walk nad Bzurą "Pamięć - Wdzięczność - Nadzieja" - to nazwa nowej inicjatywy Miejskiego Ośrodka Kultury i Towarzystwa Śpiewaczego Ziemi Sochaczewskiej.

Celem spotkań jest uczczenie pamięci bohaterów poległych w 1939 r., upowszechnianie wśród społeczeństwa polskich pieśni i budzenie uczuć patriotycznych, zaprezentowanie osiągnięć amatorskich zespołów chóralnych, rozwijanie zainteresowań muzyką chóralną.

Przeglądy rozpoczną się 30 września o godz. 14,oo w MOK przy ul. Chopina 101, a od godziny 17,oo będziemy mogli podziwiać laureatów.

Do konkursu zgłosiło się już pięć chórów - dwa z Żyrardowa, po jednym z Piaseczna, Wołomina i Sochaczewa, a patronat nad spotkaniami objął przewodniczący Rady Miejskiej Andrzej Olejnik.

ig

WARTO PRZYJŚĆ I KUPIĆ

ANDRZEJ WACH

Dziewiąty rok istnieje CENTRUM HANDLOWE DOBRZYŃSCY. Przy ul. Pokoju 11 powstał nowoczesny budynek o powierzchni ponad 2 tysięcy kwadratowych. Zaufanie zdobyte przez właścicieli firmy procentuje tym, że wiele renomowanych firm uznało ich za godnych miana autoryzowanego dealera - HUSQUVARNA, BIAWAR, MASTER COOK, OPOCZNO, WROZAMET, AGNELLA BIAŁYSTOK.

Towar otrzymywany bezpośrednio od producentów pozwala na stosowanie konkurencyjnych cen, a o jakości świadczą marki producentów - płytki ceramiczne z Opoczna, termy i ogrzewacze wody BIAWAR, kuchnie i lodówki WROZAMET, MASTER COOK, porcelana CHODZIEŻ, piły i narzędzia HUSQVARNA, okna STOLBUD WŁOSZCZOWA, panele ścienne i podłogowe, farby, lakiery i rozpuszczalniki z Włocławka, Cieszyna i Dębicy.

Nie sposób wymienić wszystkich producentów - pralki, lodówki, kuchnie, wyposażenie kuchni oraz kompleksowe łazienek wraz z wannami i kabinami natryskowymi, telewizory, sprzęt audio - video i AGD, dywany i chodniki, kamery, aparaty fotograficzne, ogromne stoisko elektryczne i oświetleniowe, wreszcie cała gama wszelkiego potrzebnego do domu i ogródka sprzętu i dla majsterkowiczów, i dla zawodowców - to tylko mała część spośród ponad 40 tysięcy artykułów od gwoździ i śrubek po artykuły motoryzacyjne.

CENTRUM HANDLOWE DOBRZYŃSCY zdobyło w br. I miejsce w Polsce w sprzedaży produktów firmy Master Cook w kategorii miast do 50 tysięcy mieszkańców.

Dodatkowymi atrakcjami są organizowane co parę miesięcy konkursy dla klientów. Taki konkurs trwa także teraz. Wszyscy, którzy do najbliższej soboty 29 września do godziny 13,oo kupią w CENTRUM HANDLOWYM DOBRZYŃSCY towar za ponad 200 złotych, mają szansę wziąć udział w losowaniu cennych jak zwykle nagród. Konieczna jest przy tym osobista obecność.

WIELKĄ NIESPODZIANKĘ ZAPOWIADA CENTRUM HANDLOWE DOBRZYŃSCY OD 1 PAŹDZIERNIKA. Rozpocznie się bowiem supersprzedaż ratalna sprzętu i wyrobów ARISTOM - INDESID.

Tekst sponsorowany

Warcaby ze smalcem

Wyjątkowo piękna pogoda towarzyszyła mieszkańcom Domu Pomocy Społecznej na Gawłowskiej i zaproszonym gościom w czasie finału I Międzypowiatowych Integracyjnych Mistrzostw Gry w Warcaby Domów Pomocy Społecznej, które odbyły się w piątek 21 września.

Pogoda miała w tym dniu ogromne znaczenie, gdyż organizatorzy z Mistrzostw uczynili prawdziwy festyn z udziałem pensjonariuszy 10 placówek pomocy społecznej. Oprócz zaciętych rozgrywek były więc stoiska prezentujące działalność poszczególnych Domów, występy pensjonariuszy, konkursy i pyszne jedzonko, a to wszystko w urokliwej scenerii, na dziedzińcu zabytkowego pałacu, będącego siedzibą DPS. Goście zaproszeni na Gawłowską mogli spróbować m.in. własnej produkcji smalcu i powideł, ogórków kwaszonych czy bigosu.

Serdeczna atmosfera festynu sprawiła, że bawiono się w DPS do późnego wieczora, a pokonani w zawodach warcabowych nie odczuli smaku porażki. Dzięki pomocy sponsorów, dla uczestników przygotowano bowiem wspaniałe nagrody, dyplomy i puchary.

Do wcześniejszych eliminacji przystąpiło 10 Domów, z których cztery walczyły w piątkowych finałach. Bezapelacyjnym zwycięzcą został Środowiskowy Dom Samopomocy w Sochaczewie, który zdobył 9,5 pkt. To nie pierwsze zwycięstwo drużyny w składzie: Zbigniew Sykurski i Waldemar Rogala. Zaciętą walkę stoczyli pozostali finaliści, z których Dzienny Dom Pomocy Społecznej z ul.Zamkowej zajął II miejsce i okazał się o pół punktu lepszy od DPS z Żyrardowa (5 pkt). Czwarte miejsce przypadło Domowi Pomocy Społecznej z Brzezin, który zdobył 4 pkt. Zawody warcabowe z duża wprawą sędziował Sylwester Rożdżestwieński, a cały festyn udanie prowadził Robert Błaszczyk.

Słowa uznania należą się też pracownikom DPS z Gawłowskiej, którzy pod wodzą pani dyrektor Ireny Pierzchały, zorganizowali kolejną wspaniałą imprezę.

(sos)

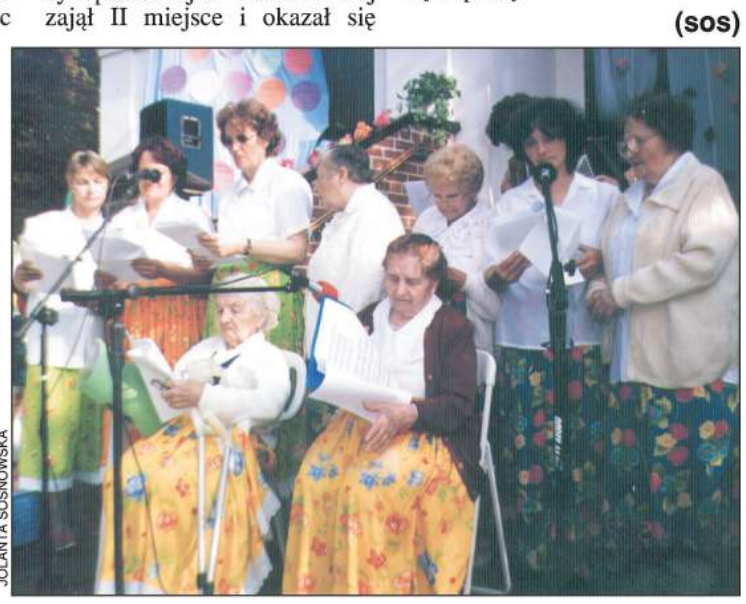

JOLANTA SOSNOWSKA

C:\Nowa Gazeta\zs01_39.vp
24 wrzeÑnia 2001 15:23:09
Plate: 1 of 4

Oddział Pediatryczny po modernizacji

Mniej narodzin to mniej chorych

W czwartek 20 września wraz z wieloma zaproszonymi gośćmi uczestniczyliśmy w uroczystym otwarciu Oddziału Pediatrycznego w sochaczewskim szpitalu. Nie znaczy to oczywiście, że oddział taki wcześniej tu nie istniał. Dokonano jednak w nim w ostatnim okresie zasadniczych, strukturalnych zmian i modernizacji, które miały za zadanie przystosowanie go do aktualnych potrzeb szpitala.

W uroczystości wzięły udział władze naszego powiatu ze starostą Marcinem Kubiakiem na czele, miasto zaś reprezentował wiceburmistrz Jerzy Michalak. Zjawili się też senatorowie i posłowie: Ligia Teresa Urniaż-Grabowska, Adam Struzik, Jan Cimanowski, Tadeusz Gajda i Mariusz Ambroziak. Z Mazowieckiej Kasy Chorych przybyli: Adam Miłkowski i Mariola Suda, a także niespodziewanie dojechał przedstawiciel wojewody mazowieckiego. Zjawili się również ordynatorzy, lekarze i pielęgniarki sochaczewskiego szpitala. Uroczystość rozpoczęły okazjonalne wystąpienia dyrekcji, władz i zaproszonych gości, po czym wszystkim zaproponowano zwiedzanie pustego jeszcze oddziału.

Modernizacja, jak się dowiedzieliśmy, podyktowana była przede wszystkim tym, że zaplanowany przed 20 laty oddział jest dziś po prostu za duży. Trzeba było go zmniejszyć, dlatego więc ograniczono ilość łóżek z 40 do 28 oraz znacznie jego powierzchnię. Mamy bowiem do czynienia ostatnio z niżem demograficznym i coraz mniej dzieci się u nas rodzi a co za tym idzie mniej choruje. Jak nam powiedziała ordynator oddziału dr Ewa Orłowska-Cieślak: "Trzeba było w obrębie Oddziału Niemowlęcego utworzyć oddział dla wszystkich dzieci od 0 do 16 lat, co pociąga za sobą specjalne wymogi. Musi być izolatka z węzłem sanitarnym oraz sanitariaty i to zostało stworzone od podstaw. Ponadto wszystkie sale są tak pomyślane, aby były salami dwułóżkowymi, dla matki i jej chorego dziecka. Wymienione zostały tutaj również drzwi i podłogi".

Zmiany na oddziale nie wiążą się na razie z żadną redukcją etatów. Bo, jak mówi

pani ordynator: "Wynika z naszych wyliczeń, że liczba pielęgniarek, nie na liczbę łóżek, ale na faktyczne obłożenie jest na naszym oddziale odpowiednia. Średnio na dwadzieścioro kilkoro dzieci przypada 18 pielęgniarek i 4 lekarzy".

Aby dzieci, mimo choroby, czuły się tutaj dobrze, na ścianach sal pojawiły się malowane przez plastyczkę Sylwię Mościcką rysunki z bajek. Za symboliczną sumę 500 zł stworzyła ona baśniową atmosferę wokół szpitalnych łóżek. Wystrój ten związany jest również z przystąpieniem Oddziału Dziecięcego do konkursu na najlepszy tzw. "Oddział Motylkowy", który promuje Jolanta Kwaśniewska. Konkurs skłania ordynatorów oddziałów dziecięcych do stwarzania małym pacjentom warunków jak najprzytulniejszych, by dzieci czuły się w nich jak we własnym domu. I mimo, że zwiedzany przez zaproszonych gości dziecięcy oddział był jeszcze tego dnia pusty, to według zapewnień jego ordynatora, już za kilka godzin mieli pojawić się tu pierwsi mali pacjenci.

"Koszty modernizacji oddziału nie były duże - mówi Andrzej Guzik, dyrektor ekonomiczny szpitala - wyniosły one około 90 tys. zł, z czego 60 tys. zł dostaliśmy z Ministerstwa Zdrowia, a reszta to środki własne. Prawdopodobnie będą one pochodziły ze sprzedaży działek, zresztą tak samo jak i środki na budowę Oddziału Ratunkowego, którą rozpoczniemy już w przyszły tygodniu" .

Sławomir Burzyński

SŁAWOMIR BURZYŃSKI

Kiermasz wydawnictw historycznych

Po wakacyjnej przerwie Muzeum Ziemi Sochaczewskiej i Pola Bitwy nad Bzurą zaprasza na kiermasz wydawnictw historyczno-wojskowych, który odbędzie się w dn.30.09.2001 r. w godz.10.00-16.00.

Wzorem lat ubiegłych zaprezentowane zostaną nowości książkowe Domu Wydawniczego "Bellona", Żydowskiego Instytutu Historycznego, pruszkowskiej Oficyny Wydawniczej "Ajaks" oraz wydawnictwa muzealne.

Wydawnictwo "Bellona" będzie reprezentowane przez znane i nowe serie wydawnicze. Trzeba nadmienić, że za serię wydawniczą "Historyczne Bitwy" Wydawnictwo otrzymało nagrodę "Klio" (za najlepszą serię wydawniczą w Polsce). Będą to m.in. książki: "Wilno - Grodno - Kodziorowice 1939", Szach - Wytyczno 1939", "Prostki 1656" i inne. Z serii Generalskiej dostępna będzie książka A.Harrisa "Ofensywa bombowa". Oprócz wyżej wymienionych będą obecne nowe serie wydawnicze m.in. "Bitwy - Kampanie - Wojny" czy "Wielkie Bitwy - Wielcy Dowódcy".

Żydowski Instytut Historyczny będzie reprezentowany serią pamiętników Żydów, którzy przeżyli holokaust: "Nie rozstałem się z nimi ..." autorstwa Chawaki Folman-Rabana czy Noacha Lasmana "Wspomnienia z Polski".

Z Oficyny Wydawniczej "Ajaks" polecamy kontynuację znanej międzywojennej serii "Zarys historii wojennej pułków polskich" m.in . w kampanii wrześniowej.

Wydawnictwa "Bitwa i pamięć" M.Wojewody, "Kalendarium wydarzeń historycznych na Ziemi Sochaczewskiej" i "Materiały do bibliografii Sochaczewa i powiatu sochaczewskiego".

Można też będzie nabyć mapy okolicznych miast i powiatów: Powiat grodziski, Grodzisk Mazowiecki, Podkowa Leśna, Brwinów.

Zapraszamy też do odwiedzenia wystaw stałych, czasowych, ekspozycji plenerowej sprzętu bojowego Wojska Polskiego oraz strony internetowej naszego Muzeum www.e.sochaczew.pl/muzeum, e:mail: muzeum@e-sochaczew.pl

Ryszard Konarski

Zakończyli i rozpoczęli

Całą salę sportową Liceum Ogólnokształcącego im. Fryderyka Chopina wypełniła w piątek młodzież. Okazją było podsumowanie roku sportowego 2000/2001 i jednocześnie rozpoczęcie nowego - 2001/2002.

Gorąco przyjmowano przedstawicieli wszystkich szkół odbierających z rąk Zarządu Powiatu puchary za najlepsze osiągnięcia w poprzednim roku szkolnym. W ramach II Igrzysk Młodzieży Szkół Średnich puchary za I miejsca otrzymali :

- piłka nożna - Zespół Szkół Centrum Kształcenia Praktycznego w Sochaczewie,
- koszykówka dziewcząt - Zespół Szkół Ogólnokształcących w Sochaczewie,
- koszykówka chłopców - Zespół Szkół Rolniczych w Teresinie,
- siatkówka dziewcząt - LO Szymanów,
- siatkówka chłopców - ZS CKP Sochaczew,
- piłka ręczna dziewcząt - ZRS CKU Sochaczew,
- piłka ręczna chłopców - ZSO Sochaczew,
- lekkoatletyka dziewcząt - LO Szymanów,
- lekkoatletyka chłopców - Niższe Seminarium Duchowne Niepokalanów.

ANDRZEJ WACH

W ramach realizacji zadań wychowania fizycznego i sportu rywalizowały także szkoły podstawowe i gimnazja. Puchary za pierwsze sześć miejsc otrzymały SP Kozłów Biskupi (151 pkt.), SP nr 6 Sochaczew (108 pkt.), SP w Kozłów Szlachecki (90 pkt.), SP nr 4 Sochaczew (87 pkt.), SP Kamion (86,5 pkt.) i SP Młodzieszyn (80 pkt.).

Wśród gimnazjów pierwsze miejsce zdobyło Gimnazjum nr 1 Sochaczew, drugie Młodzieszyn, trzecie nr 2 Sochaczew.

W II Powiatowych Igrzyskach Szkół Średnich I miejsce zajął Zespół Szkół Rolniczych w Teresinie, drugie LO im F. Chopina i trzecie - ZSR CKU. Kolejne miejsca zajmowali NSD Niepokalanów (chłopcy) i LO Sióstr Niepokalanek (dziewczęta), ZSZ nr 1, ZSZ nr 2 i ZSZ nr 3 z Sochaczewa.

Podziękowania otrzymali także dyrektorzy szkół, którzy w ciągu roku udostępniali swoje obiekty sportowe na rozgrywki igrzysk - SP Brochów, Kamion, Iłów oraz Gimnazjum nr 2 i ZSR CKU.

Doskonała organizacja dotychczasowych rozgrywek sprawiła, że Mazowiecki SZS zapewnił o powierzeniu Sochaczewowi następnych, łącznie z wojewódzkim finałem telewizyjnego "Konkursu Pięciu Milionów". W uznaniu dotychczasowych zasług od władz wojewódzkich Szkolnego Związku Sportowego Zarząd Powiatowy SZS otrzymał pamiątkowy puchar, Liceum - komplet koszulek sportowych, a członkowie Prezydium spotkania - koszulki pamiątkowe.

Starosta Marcin Kubiak na ręce Wandy Kowalewskiej przekazał certyfikat dla pierwszego w powiecie Uczniowskiego Klubu Sportowego Szkół Średnich - UKS "Chopin" powstałego przy Liceum.

Okrasą, zwłaszcza dla młodzieży, były rozmowy z polskimi olimpijczykami - Zenonem Licznerskim (lekkoatleta, 100 i 200 m, mistrz Europy, wicemistrz olimpijski z Moskwy) oraz Grzegorzem Skrzeczem (boks, 250 walk stoczonych w wagach od lekkośredniej do ciężkiej, 219 zwycięstw, 1 remis, tylko 30 walk przegranych z najlepszymi bokserami świata, trzykrotny mistrz Europy, dwa razy mistrzostwa świata, jedna olimpiada).

Zakończenie uświetniły dziewczęta licealnego zespołu tanecznego "Trzy Literki".

aw

BIS studio mebli kuchennych
Skierniewice, ul.Mszczonowska 33/35
(BIAŁY DOM)
tel. (0-46) 832-53-32
(0 601)344 142

Kuchnie na Twoją miarę
PROJEKTUJEMY, WYKONUJEMY, MONTUJEMY,
ZAPEWNIAMY SPRZĘT DO ZABUDOWY!
ZS-9

Bez I-wszej wpłaty !
SKODA FABIA już od 481 zł/m-c
Polskie Towarzystwo Finansowe SA
tel: (0-46) 86 211 85
Jedynie u nas NOWE samochody marki: Skoda, Ford, Peugeot !!!

Color profile: Disabled
Composite 100 lpi at 45 degrees

KOMPUTERY

MONITORY
DRUKARKI
AKCESORIA

BOGATA OFERTA GIER I PROGRAMÓW

Multimedia Komputery Marcom
Salon Sprzedaży:
Sochaczew, ul. Narutowicza 6/8
Tel./fax (046) 862 11 71

PPHU LAMEX S.C.
96-500 Sochaczew tel. (0-46) 862 88 24
ul.Przylasek 18 0-602 134 632

- zjeżdżalnie dla dzieci - 9 rodzajów
- oczka wodne i baseny
- pojemniki na piasek
- szamba ekologiczne
- pojemniki do segregacji odpadów
- zabawki ogrodowe: huśtawki, bujawki, karuzele - dla przedszkoli i ogródków jordanowskich
- przydomowa oczyszczalnia ścieków

ZS-1557

Szansa dla Ciebie

Kształcimy w zawodach poszukiwanych na rynku pracy.

Zaoczne Studium Policealne dla Pracujących w Sochaczewie,
Zaoczne Technikum Zawodowe dla Pracujących w Sochaczewie
i Zaoczne Technikum Samochodowe dla Dorosłych w Sochaczewie
przyjmuje zapisy
na I semestry naboru wrzesień 2001r.

Do Studium - kierunek ekonomiczny,
spec: finanse i rachunkowość
org. i zarządzanie p-twem
bankowość
- kierunek informatyczny
Nauka trwa 2 lata.
Wymagane jest ukończenie szkoły średniej.

Do Technikum Zawodowego - kierunek ekonomiczny z informatyką
specjalności: finanse i rachunkowość
organizacja i zarządzanie p-twem
bankowość

Do Technikum Samochodowego - kierunek mechaniczny
specjalność: obsługa i naprawa pojazdów samochodowych
Nauka trwa 3 lata.
Wymagane jest ukończenie zasadniczej szkoły zawodowej.

Do wszystkich szkół przyjmujemy bez egzaminów.
Nauka jest odpłatna - bardzo niskie opłaty miesięczne.
Szkoły posiadają znakomite wyposażenie dydaktyczne.
Zajęcia odbywają się na zasadzie zjazdów co dwa tygodnie, w soboty i niedziele od godz. 9.00.
Podanie składa się na druku szkolnym, do którego należy załączyć życiorys, świadectwo ukończenia stosownej szkoły i dwa zdjęcia.
Pobierane jest wpisowe.
Podania przyjmujemy i informacji udzielamy w dni robocze w:
- Ośrodku Kształcenia Zawodowego w Sochaczewie ul. Warszawska 35, tel. 862-34-73, w godz. 7.00-17.00.
- Siedzibie Szkoły w Sochaczewie, ul. H.Sawickiej 5, tel. 862-24-61 (Szkoła Podstawowa nr 3) w godz. 8.00-16.00.
Wszystkie szkoły posiadają uprawnienia szkół publicznych. Osoby przyjezdne moga korzystać z internatu ZSR Sochaczew lub prywatnych noclegowni.

ZS-954

Polskie zwyczaje rodzinne

Dzień przed ślubem

Rozpleciny

Dzień ten zupełnie inaczej przebiegał u narzeczonej i narzeczonego. W domu przyszłej panny młodej urządzano wówczas rozpleciny, zwane też warkoczem. Panna ocierała łzy, zaś druhny żałośnie i rzewnie śpiewając stroiły jej włosy kwiatami, gałązkami i kokardami. W tym również czasie do domu panny ruszał pochód, w którym nie mogło zabraknąć starosty weselnego, swatów i drużbów. Szli dziarsko z wesołym śpiewem, któremu wtórowała muzyka kapeli. Gromada ta miała swojego przewodnika, którym był wodzirej zbliżającego się wesela, niosący tzw. rózgę. Stanowiły ją wieńce, wianuszki, wiechy mocowane przeważnie na drewnianym krążku lub kiju. Były to bardzo wymyślne konstrukcje, ważące często nawet kilka kilogramów. Wieszano na nich kwiaty, gałązki, słodycze, szyszki i wstążki. Na kroczący z ową rózgą orszak czekała nie tylko narzeczona i druhny, ale też obfity poczęstunek.

Oblubienica miała na głowie chustę, pod którą ukrywała bogato przystrojony warkocz. Ściągał ją któryś z mężczyzn, a mógł nim być: starosta, pierwszy drużba albo brat panny młodej. Obrzęd rozplecin trwał często nawet do rana.

Wieczór kawalerski

Owym wieczorem żegnał swój stan kawalerski narzeczony. Jego obowiązkiem było pożegnanie przyjaciół - jeszcze kawalerów. Towarzyszyły temu śpiewy, toasty i okrzyki, bo przecież należało się wyszaleć przed zerwaniem z dotychczasowym życiem na rzecz małżeńskiej "niewoli", czyli nowej, wspólnej drogi, którą młodzi mieli rozpocząć już następnego dnia.

Pożegnanie domu przez pannę młodą

Dopiero rano obie gromady spotykały się ze sobą. Na krótko przed wyjazdem do kościoła przed domem panny młodej pojawiał się wraz ze swoim drużbą pan młody. Najpierw musiał on, płacąc pieniędzmi lub poczęstunkiem, odkupić rózgę. A później już pozostawało mu tylko czekać, aż w drzwiach stanie wystrojona w ślubną suknię oblubienica.

Ta jednak, zanim podeszła do narzeczonego, żegnała dom, rodziców, rodzeństwo, krewnych, a nawet sprzęty domowe, podwórkowego psa, studnię, drzewa, kwiaty, a więc wszystko to, co ją do tej pory otaczało. Nie obyło się tu bez płaczu, smętnych przyśpiewek druhen. Potem młoda zbliżała się do pana młodego. Wspólnie wysłuchać musieli przemowy starosty weselnego, po czym młodzi zajmowali miejsca w przystrojonym wozie i jechali do kościoła.

Pałuba

VIDEO

Dracula 2000
- horror
Wyst. Gerard Butler, Christopher Plummer, Iustine Waddell
Reż. Patrick Lussier

Grupa złodziei kradnie handlarzowi antyków starą metalową trumnę nie wiedząc, że wewnątrz znajduje się ciało Draculi. Na pokładzie samolotu lecącego do Nowego Orleanu skrzynia zostaje otwarta, a wampir ożywa.

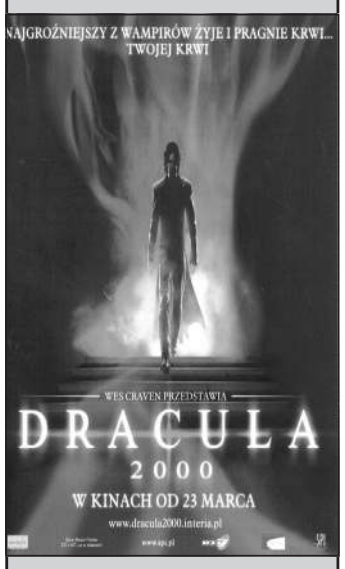

Akcję filmu umieszczono w czasach nam współczesnych, zachowując jednak motyw dziedzictwa krwi, co daje nam solidny, wampirzy horror.

Zdjęcia i efekty specjalne są sporym atutem filmu. A producentem nie kto inny jak mistrz horroru Wes Craven.

1. Tytus Andronikus - historyczny (A.Hopkins, J. Lange)

2. Phoenix - sensacja (R.Liotta, A.Lapaglia)

3. Niezniszczalny - thriller (B.Willis, S.L.Jackson)

4. Obraz zbrodni - sensacja (J.Mellencamp)

5. Podejrzany - sensacja (G.Hackman, M.Freeman)

Nowości dostępne również na płytach DVD.

Opracowano w wypożyczalni kaset video, ul.1 Maja 18, Sochaczew

Uczulające kosmetyki

Stosując kosmetyki pragniemy dobrze wyglądać i dodać sobie urody, poprawić samopoczucie. Zdarzają się jednak przypadki, że odczuwamy przykre dolegliwości, świadczące o tym, że jesteśmy uczulone na któryś z kosmetyków. Czasem trudno ustalić, co właściwie nam zaszkodziło.

* Farby do włosów, płyny do trwałej ondulacji mogą spowodować złe samopoczucie, obrzęki i zaczerwienienia skóry, a nawet podniesienie temperatury.

* Lakier do paznokci może spowodować uczulenia widoczne niekoniecznie na rękach, ale na twarzy i powiekach.

* Cienie do powiek, tusz do rzęs mogą spowodować łzawienie i zaczerwienienie oczu, puchniecie powiek.

* Perfumy i wody kolońskie mogą spowodować niekorzystne zmiany na skórze, jeśli uperfumowane miejsca wystawimy na działanie słońca.

* Także niektóre dezodoranty i depilatory mogą być źle znoszone przez skórę, dając np. podejrzane obrzmienie węzłów chłonnych . W takim przypadku należy szybko udać się do lekarza.

* Szczególnie ostrożnie należy podchodzić do kremów, maseczek, mleczek i toników, bo w tych przypadkach uczulenia uzewnętrzniać się mogą obrzękami, łuszczeniem skóry, rumieniem.

Skłonnością do uczuleń nie musimy się już obecnie martwić. Współczesny przemysł kosmetyczny proponuje wiele kosmetyków tzw. "hipoalergicznych", a więc uczulających w niskim stopniu. Wiele sklepów oferuje próbki, można więc sprawdzić (najlepiej za uchem), jak nasz organizm reaguje na dany preparat.

Castro w Warszawie?

Czy wiecie, jaka jest ulubiona kapela wodza Kuby - Fidela Castro? Już wam odpowiadam: "Manic Street Preachers". Anglicy jako pierwsi przedstawiciele "zgniłego Zachodu" zagrali koncert na wypełnionym po brzegi stadionie w stolicy - Havanie. Działo to się wiosną tego roku. Na loży honorowej (oczywiście z ogromnym cygarem w ustach) siedział Fidel Castro. Z przekazów telewizyjnych widać uśmiech na twarzy "ostatniego dyktatora".

Mancic Street Preachers zagrają w Warszawie 17 października w klubie Stodoła. Nigdy nie kryli swoich lewicowych poglądów. Nie tylko w tekstach piosenek. Również w różnych pozamuzycznych posunięciach (nawiasem mówiąc ciekaw jestem, ile w tym markietingowych założeń). Nigdy nie kryli swojej fascynacji Beatels'ami. Muzyka "Wielkiej czwórki z Liverpoolu" zresztą była źródłem inspiracji niezliczonej rzeszy zespołów nowej generacji. Nowa płyta "Manic Stret Preachers" (Know Your Enemy) jest fantastyczna. Mocna, drapieżna, wręcz punkowa. Odrzucając smyczkowe barwy z poprzednich płyt, wracają do czadu. Gitary brzmią momentami niewiarygodnie brudno i desperacko. Ale zostaje sporo miejsca na utwory delikatniejsze. Czasem trochę psychodelii, folku, muzyki lat sześćdziesiątych. Manic Street Preachers ze swoją prostą i uczciwą muzyką trafiają do serc na całym świecie. Czy i nasza publiczność zaakceptuje przekaz Anglików? Przekonamy się 17 października. Zapraszam.

Nierob

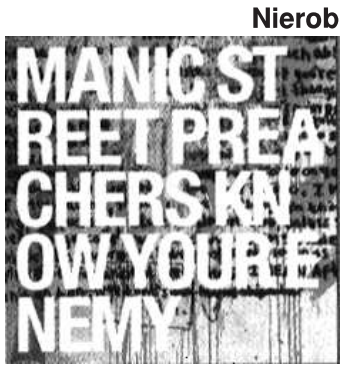

słuchaj na 103.5 FM
Plus radio Miedzy Łodzią a Warszawą
żegnajcie wakacje, witaj szkoło !!!
PLECAKOBRANIE
OD PONIEDZIAŁKU DO SOBOTY
o 7.37 i 14.20
BĄDŹ DOBRZE NASTAWIONY

C:\Nowa Gazeta\zs01_39.vp
24 września 2001 15:31:32

PRAWNIK RADZI

Urlop bezpłatny

Marcin Malinowski

Wiele firm ma kłopoty, związane ze spadkiem koniunktury. Pracodawcy próbują ratować się, wysyłając pracowników na urlop bezpłatny. Warto wiedzieć, że takie praktyki są niezgodne z prawem. Niestety, rzeczywistość jest inna.

Urlop bezpłatny jest omówiony w artykule 174 kodeksu pracy. Zgodnie z nim pracodawca może udzielić urlopu bezpłatnego pracownikowi na jego pisemny wniosek. Tak więc to pracownik musi zgłosić się z taką prośbą. Co ważne przepisy mówią, że pracodawca "może" udzielić urlopu bezpłatnego, a więc wszystko zależy od jego dobrej woli.

Generalną zasadą jest, że okresu urlopu bezpłatnego nie wlicza się do okresu pracy, od którego zależą uprawnienia pracownicze . Od zasady tej istnieją wyjątki przewidziane przepisami szczególnymi. Np. zgodnie z art. 1741 kp, wliczane są okresy urlopu bezpłatnego udzielonego za zgodą pracownika, w celu wykonywania pracy u innego pracodawcy przez okres ustalony z zawartym w tej sprawie porozumieniu między pracodawcami.

Jako przykład regulacji szczegółowej można także wskazać ustawę o związkach zawodowych, która przewiduje w, że pracownikowi, który po urlopie bezpłatnym udzielonym w związku z pełnieniem z wyboru w charakterze pracownika funkcji związkowej poza zakładem pracy okres tego urlopu wlicza się do okresu pracy , od którego zależą uprawnienia pracownicze. Warunkiem jednak jest, aby pracownik ten stawił się do pracy w ciągu 7 dni od dnia rozwiązania stosunku pracy z wyboru.

Urlop bezpłatny, jak już wspomniałem, jest przejawem dobrej woli pracodawcy. Czy zatem może on zmienić zdanie w czasie trwania urlopu? Taka możliwość jest uzależniona od wcześniejszych ustaleń między stronami oraz długości udzielonego pracownikowi urlopu. Zgodnie z art. 174 ż 3 Kp, przy udzielaniu urlopu bezpłatnego dłuższego niż 3 miesiące, strony mogą przewidzieć dopuszczalność odwołania pracownika z urlopu z ważnych przyczyn.

HOROSKOP

Baran 21.III. - 20.IV.

Ten tydzień upłynie pod znakiem wytężonej pracy. Przełożony doda Ci nowych zadań i obowiązków. Ale nie przejmuj się, bo z pewnością świetnie sobie z tym poradzisz. Pojawi się też szansa na poprawę Twojej sytuacji finansowej, pod warunkiem, że mocno zaangażujesz się w pewne intratne przedsięwzięcie. Kieruj się przede wszystkim rozsądkiem i raczej unikaj ryzyka. Postaraj się poświęcić więcej czasu bliskim, którzy czują się odtrąceni przez Ciebie.

Byk 21.IV. - 21.V.

Aby dobrze wywiązać się ze swoich obowiązków i nie zawieść szefa, opracuj sobie plan działania i staraj się wypełniać go krok po kroku. W tym tygodniu nadarzy się świetna okazja, aby zawrzeć nowe znajomości. Sprzyjające Słońce pomoże Ci wykorzystać je we własnym interesie. Przekonasz się, że efekty będą widoczne już wkrótce. Pamiętaj jednak, że Twoi sprzymierzeńcy mogą również oczekiwać od Ciebie pomocy. Wtedy nie powinieneś ich zawieść!

Bliźnięta 22.V. - 21.VI.

Niestety, Twoje kłopoty dotyczące spraw zawodowych jeszcze się nie skończyły. Istnieje ryzyko, iż wśród pracowników firmy wybuchnie konflikt. Nie daj się jednak wyprowadzić z równowagi i wciągnąć w jakiekolwiek intrygi. Jeśli bowiem opowiesz się po niewłaściwej stronie, możesz naprawdę dużo stracić. Natomiast Mars będzie Cię wspierał w przedsięwzięciach finansowych. Przy podejmowaniu trudnych decyzji musisz jednak zachować ostrożność. Zanim cokolwiek postanowisz, najpierw dwa razy pomyśl.

Rak 22.VI. - 22.VII.

Niewykluczone, że przełożony obarczy Cię nowymi obowiązkami. Początkowo załamiesz ręce, twierdząc, że sobie nie poradzisz. Jednak z czasem przekonasz się, że to nic trudnego. Bardzo pomogą Ci zaprzyjaźnieni współpracownicy. Ponieważ w tym tygodniu dopisze Ci wyjątkowe szczęście, możesz pozwolić sobie na jakieś małe ryzyko w sprawach finansowych. Być może nic nie zyskasz, ale na pewno nie stracisz. Uważaj tylko, gdy będziesz prowadzić samochód. O wypadek nie trudno.

Lew 23.VII. - 22.VIII.

W pracy nie pokażesz się, niestety, z najlepszej strony. Udzieli Ci się panująca w firmie atmosfera zniechęcenia i zwątpisz w powodzenie swoich wysiłków. Nic więc dziwnego, że jeszcze poczekasz na efekty. Twoje roztargnienie może stać się przyczyną błędów, które nie umkną uwadze przełożonego. Znacznie lepiej będzie Ci się wiodło w finansach. Zdołasz bowiem załatwić skomplikowaną sprawę urzędową. Możliwe, że nawet powiększysz swój stan posiadania.

Panna 23.VIII. - 22.IX.

Zodiakalna Panno, w pracy zdołałaś umocnić swoją pozycję. Nie znaczy to jednak, że w sprawach zawodowych w końcu zapanuje upragniony spokój. Zawczasu nastaw się na to, że najbliższe dni nie będą wolne od stresu. Jednak możesz liczyć na pomoc jednego z kolegów z firmy. Twój wysiłek nie pozostanie też bez nagrody. W wolnych chwilach zadbaj o siebie. Nie obwiniaj się również za problemy finansowe, nie ma w tym absolutnie Twojej winy.

Waga 23.IX. - 23.X.

Wago, Uran sprawi, że nabierzesz pewności siebie, a pod wpływem Wenus z większą łatwością zaczniesz nawiązywać kontakty. Jeżeli urodziłaś się w I dekadzie znaku, pozyskasz zwolenników do pomysłu, którego jesteś autorką. Możliwe też, że dzięki Uranowi otrzymasz spadek lub poprzez jakieś inne wydarzenie losowe powiększysz swój majątek. Możesz więc być spokojna. Twoja sytuacja finansowa z dnia na dzień będzie coraz lepsza.

Skorpion 24.X. - 22.XI.

Dzięki wpływom Marsa jesień rozpocznie się pod znakiem ciekawej pracy. Niewykluczone też, niestety, że napotkasz pewne utrudnienia, które spowoduje Saturn. Chociaż będziesz mieć ogromny zapał, nie rób kilku rzeczy naraz. Zwróć uwagę na swoje sprawy finansowe. Kwinkunks Jowisza radzi teraz każdą decyzję przemyśleć dwa razy. Czujnie przyglądaj się ludziom, z którymi współpracujesz. Być może bowiem będą próbowali rzucać Ci kłody pod nogi.

Strzelec 23.XI. - 21.XII.

Pod wpływem Plutona i Saturna może się zdarzyć, że pewne nierozwiązane dotąd sprawy zawodowe mogą się skomplikować. Już wkrótce podejmiesz istotne dla swej kariery decyzje. Jeśli dojdzie przy tym do bezpośredniej konfrontacji między Tobą a przełożonym lub którymś ze współpracowników, broń swego zdania. Za sprawą Jowisza możesz mieć w sobie dużo niczym nieuzasadnionego optymizmu, a tym samym nieracjonalnie oceniać sytuację. Może to negatywnie wpłynąć na Twoje posunięcia w sferze finansowej.

Koziorożec 22.XII. - 20.I.

Pozytywny wpływ Jowisza sprawi, że będzie można teraz zakończyć wszelkie nie załatwione sprawy. Cierpliwość i zrównoważenie ułatwią Ci wykonywanie na raz wielu zadań. Niewykluczone, że dzięki temu przełożeni zwrócą na Ciebie uwagę i w pełni to docenią. Niestety, nadchodzący okres nie będzie sprzyjający w sferze finansowej. Mało tego - niekorzystne oddziaływanie Wenus na Saturna może spowodować też jakieś nieprzewidziane straty materialne.

Wodnik 21.I. - 20.II.

Pod wpływem korzystnego działania Merkurego i Słońca w nadchodzących dniach możesz się spodziewać dobrej passy. Wszystko najprawdopodobniej pójdzie po Twojej myśli. Nadrobisz wszelkie zaległości i zdążysz na czas z pewnym ważnym zadaniem zleconym przez przełożonego. Jest to również dobry moment na rozpoczęcie kursu dokształcającego. Wokół Ciebie będzie się teraz bardzo wiele działo. Najprawdopodobniej poznasz nowych ludzi, którzy mogą Ci udzielić ciekawych rad.

Ryby 21.II. - 20.III.

To będzie niezwykle ważny okres w Twoim życiu zawodowym. Masz duże szanse na awans lub przynajmniej zdobycie uznania przełożonego. Musisz się jednak skupić na najważniejszych sprawach. Jeżeli zaczną Cię rozpraszać drobiazgi, niczego nie osiągniesz. Ogranicz do minimum prywatne rozmowy w pracy i sprawnie realizuj wyznaczone zadania. Pomoże Ci w tym Mars ze Słońcem. Już wkrótce przejmiesz inicjatywę i postarasz się, aby Twoja sytuacja finansowa uległa poprawie.

Kazimierz II Sprawiedliwy

Lata panowania 1177-1194. Najmłodszy syn Bolesława Krzywoustego i Salomei. Od 1166 roku książę wiślicki, od 1173 sandomierski , od 1177 krakowski, od 1186 kujawski i mazowiecki.

Urodził się prawdopodobnie jako pograbowiec i dlatego nie miał wyznaczonej dzielnicy. W 1157 roku został oddany jako zakładnik na dwór cesarski. W 1166 roku w trakcie wyprawy na Prusów zginął jego brat Henryk, który zapisał mu w testamencie ziemię sandomierską. Większość dzielnicy zajął jednak senior Bolesław Kędzierzawy, wydzielając Kazimierzowi Wiślicę. W 1177 roku niezadowoleni z autokratycznych rządów możni małopolscy powołali go na tron krakowski. Tym samym została złamana zasada senioratu. Po bezpotomnej śmierci syna Bolesława Kędzierzawego, Leszka objął w 1186 roku Mazowsze i Kujawy.

W 1180 roku Kazimierz zwołał zjazd w Łęczycy. W celu umocnienia swojej pozycji udzielił kościołowi znacznych przywilejów, rezygnując między innymi z prawa przejmowania majątków po zmarłych biskupach. Spokrewniony i spowinowaty z książętami ruskimi wielokrotnie interweniował na Rusi. W czasie jednej z wypraw w 1191 roku Mieszko III Stary wykorzystał jego nieobecność i przejściowo opanował tron w Krakowie. W 1193 roku Kazimierz odbył zwycięską wyprawę na Jaćwingów.

Był jak na owe czasy człowiekiem wykształconym, otaczał opieką sztukę, fundował kościoły i klasztory. Przydomek "Sprawiedliwy" otrzymał z racji zręcznych i łagodnych rządów, a także ze względu na działalność prawodawczą. Zmarł w 1194 roku w czasie uczty, być może otruty.

Medale

Ukazały się następujące medale. W 1984 roku PTN w Warszawie wydało medal w ramach serii królewskiej. Na awersie znajduje się moneta (brakteat) a na rewersie sceny z okresu panowania nawiązujące do zjazdu w Łęczycy i działalności fundatorskiej księcia. Autor Witold Korski. W 1988 roku PTTK w Chełmie wybiło medal przedstawiający na awersie popiersie księcia wg Matejki, a na rewersie orła. Jest to pierwsze w historii Polski (1177?) przedstawienie orła w postaci zbliżonej do heraldycznej. Projektował Jerzy Jarnuszkiewicz.

W 1990 roku PTN w Koszalinie wyemitowało kolejny medal z serii królów i książąt polskich wg Matejki. Na awersie znajduje się postać księcia a na rewersie kościół w Strzelnie. Autorką jest Ewa Olszewska-Borys. Wszystkie medale mają średnicę 70 mm i ukazały się w wersji srebrzonej i brązowej.

Filatelistyka

W 1992 roku ukazał się kolejny znaczek o nominale 1500 zł, a w 1993 całostka (koperta) ze znaczkiem o nominale 2000zł.

Stanisław Duński
Michał Fabisiak

Przypominamy, że we wrześniu wznawiamy spotkania kolekcjonerskie. Pierwsze odbyło się w Muzeum Ziemi Sochaczewskiej 15 wrześnie o godz. 10.00.

KRZYŻÓWKA nr 39

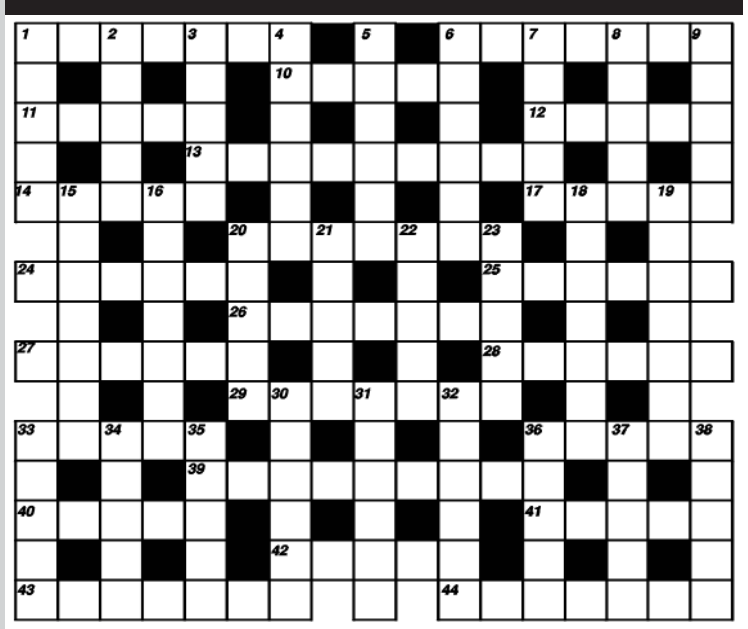

Poziomo:

1 - może być nadzwyczajny, funkcyjny lub krawiecki, **6** - jeden z organizatorów następnego mundialu, **10** - starogrecki rynek, **11** - denuncjacja, **12** - imię polskiego piłkarza, **13** - nazwa ostatniego zlotu skautów na Węgrzech, **14** - jeden z organizatorów mundialu 2002r., **17** - przedłużenie stępki statku, **20** - miasto nad Łyną, **24** - ciężka tkanina jedwabna, **25** - wzory doskonałości, **26** - pozycja jaką zajmuje w drużynie Wałdoch, **27** - miasto na Wysoczyźnie Łaskiej, **28** - odgłos kół pociągu, **29** - widowisko teatralne lub zawody sportowe, **33** - część telewizora, **36** - mielizna, **39** - polski napastnik, **40** - kraj w Afryce, **41** - wytwór niektórych małżów, **42** - zwolennik narodowej demokracji, **43** - najemca lokalu, **44** - Indianka z plemienia Inków.

Pionowo:

1 - polski bramkarz, **2** - dawna moneta, **3** - opera Pucciniego, **4** - podoficer, **5** - popularne imię naszych obrońców, **6** - lekkie statki sportowe, **7** - przerwa w podróży, **8** - córka Tantala zamieniona w skałę, **9** - miasto we Włoszech między Padem a Adygą, **15** - ilustracja książki, **16** - jednostka bojowa w lotnictwie lub marynarce, **18** - nauka zwierząt, **19** - polski obrońca, **20** - obwódki czapek, **21** - powstaje na gojącej się ranie, **22** - są towarzyskie, ludowe, figurowe, **23** - jezioro w Afryce, **30** - pisarz amerykański, autor powieści "Nadzy i martwi", **31** - kraj w Afryce, **32** - naczynia laboratoryjne, **33** - trener naszych piłkarzy, **34** - postać z Pana Tadeusza, **35** - dziewięciu muzyków, **36** - in. łebek, **37** - rodzaj tłuszczu, **38** - zatoka Morza Czerwonego.

Rozwiązanie krzyżówki należy nadesłać w terminie 7 dni na adres redakcji. Za prawidłowe rozwiązanie rozlosowana zostanie nagroda w wysokości **15 złotych w gotówce.**

Rozwiązanie krzyżówki nr 37

Poziomo: FOSSETT, PARAPET, AREKA, OPERY, LEZAK, KATORŻNIK, APORT, EKRAN, PROTEST, KROSNO, ABADAN, KATOLIK, HEKATE, SPIKER, RETORTA, DYWAN, DRWAL, ANTRESOLA, NALOT, WANAD, MOTTO, OKINAWA, GRANADA.

Pionowo: FLORA, SOEKO, EDYKT, TARTAR, DEKRET, PARNAS, RILKE, POŻAR, TUKAN, PARTERY, ROSZADA, KLAKIER, ANATEMA, POKER, OKTET, EKLER, TAKSA, ESTYMA, OFERTA, TEOLOG, DINGO, WILKI, NATKA, DAWKA, WINDA, LIDIA.

Nagrodę za prawidłowe rozwiązanie krzyżówki wylosował Mirosław Maciarz

Color profile: Disabled
Composite 100 lpi at 45 degrees

Drobne ogłoszenia

Usługi

- Żaluzje, Verticale, Rolety tekstylne, Rolokasety zewnętrzne. Kozłowski, Słowiańska 17,tel.862-98-20, 0-604-830-360. ZS-1
- Vertal - żaluzje - verticale antystatyczne - rolety tekstylne, zaciemniające - rolety antywłamaniowe. Producent, montaż, VAT. Tel. 0-602-736-692, 0-602-297-257. ZS-2
- **"Dominges" oferuje: ŻALUZJE, VERTICALE, PLISY, ROLETY, CZĘŚCI I SZNUREK DO ŻALUZJI, MATY I MOSKITIERY. Tel. 0-602-762-141. Sochaczew, ul. Żeromskiego 10 (czerwona budka) wtorek i piątek 10.30-17.30, sobota 10.00- 14.00** ZS-9
- Żaluzje poziome, pionowe, rolety materiałowe, antywłamaniowe, montaż i naprawa. Cena producenta. 0-603-753-973, 863-26-21. ZS-18
- **TRANSPORT PIASEK, WĘGIEL, M.PAŁYS, ul.Staszica 106A, 862-83-32, 0-603-754-439.** ZS-5 R
- **Pranie** dywanów, wykładzin, tapicerek meblowych i samochodowych, tel.862-26-07 lub 0-602-496-187. ZS-6
- **Autozłom**, Kożuszki Parcel 60 k.Sochaczewa, tel.861-94-66. ZS-7
- **Remonty mieszkań - kompleksowo, panele, boazerie, gipsy, cyklinowanie, 0-603-40-63-93.** ZS-10 R
- **WIDEOFILMOWANIE + FOTOREPORTAŻE, ŚLUBY, WESELA, STUDNIÓWKI, INNE, DVD, VIDEO CD, SVHS, STEREO, TEL. 862-63-38.** ZS-11
- **Glazura i terakota, polskie, włoskie, hiszpańskie oraz wyposażenie łazienek, ul. 1 Maja 16.** ZS-19
- Gipsy, panele, malowanie, remonty wnętrz. 0-604-056-710, 0-503-141-105. ZS-22
- **Art-Film** profesjonalne videofilmowanie, montaż cyfrowy, videoCD, DVD, oraz reportaże fotograficzne, także plenerowe. Gwarantujemy miłą i fachową obsługę, tel.0-601-21-10-83. ZS-23 R
- **SCANERS** - video-filmowanie, tel.(0-46) 862-94-33, 0-604-399-617. ZS-252
- Gipsy, gładź, ścianki, sufity. poddasza, panele, glazura, remonty wnętrz, tel. (046) 863-52-40, 0-606-321-509. ZS-349
- Solidnie położę gładź gipsową, glazurę, terakotę, panele oraz wszystko to co jest związane z płytą gipsową, docieplanie budynków, tel.863-13-44, 0-604--236-705. ZS-435
- Pompy ciepła, kolektory słoneczne, 0-606-451-163, (046) 833-69-97, 10.00--15.00. ZS-455
- Usługi blacharsko-dekarskie - Tanio!, tel. 0-606-368-974. ZS-459 R
- **Garaże blaszaki, pręt zbrojeniowy - tanio, + transport, Kuznocin 56, tel.863 -61-57, 0-604-477-104.** ZS-517 R
- **OKNA, DRZWI, ROLETY, ŻALUZJE, VERTICALE, SIATKI P/OWADOM, PARAPETY**, sprzedaż - montaż. **DARMAR** Sochaczew, **ul.NARUTOWICZA 1**, tel.(0-46) 862-86-07, 0-602-76-25-27. ZS-636
- Naprawa resorów, spawanie aluminium, toczenie bębnów, wymiana okładzin hamulcowych, 863-61-39, przy Łowickiej. ZS-802
- Tanie pomniki z granitu, tel. 862-86-35. ZS-961 R
- Bezpyłowe cyklinowanie schody, parkiet, panele boazeria. Tel.837-06-43, 0-606-42-53-72. ZS-1369
- Docieplanie, gipsy, remonty, tel. 0-501-582-967. ZS-1423
- Usługi kucharskie, tel. 0-603-239-910. ZS-1462
- Pranie dywanów verticali, tabicerki meblowej i samochodowej, tel. 862-87-40, 0-606-738-161. ZS-1469
- Kredyt do 30000 zł bez poręczycieli z ubezpieczeniem na życie, tel. 0-604-75-75 -00. ZS-1533 R
- Cyklinowanie, schody, parkiet, panele, tel. (046) 837-77-48. ZS-1537
- Usługi ślusarsko-kowalskie bramy przesuwne balustrady, kraty, drzwi antywłamaniowe, ogrodzenia, balustrady nierdzewne, schody zabiegowe, konstrukcje stalowe, tel. 0-606-88-33-45. ZS-1544
- RTV- anteny, alarmy, ul.Trojanowska 30, 862-88-22. ZS-1549
- Usługi hydrauliczne, nowoczesne technologie, tel. (046) 863-40-87, 0-601-154-847. ZS-1553
- **Derfol; ZAMIAST KRAT, ROLET I ŻALUZJI**, profesjonalny montaż folii okiennych: antywłamaniowych, przeciwsłonecznych, samochodowych, dekoracyjnych i matowych (046) 862-28-31, 0-502-218-661. ZS-1581 R
- Glazura, malowanie, 0-609-943-275. ZS-1602
- Naprawa plastików samochodowych. Blacharstwo-lakiernictwo, 0-607-460-678. ZS-1621
- Więźby dachowe - górale tel. (046) 861-11-93. ZS-1639
- **Pralki-naprawy domowe, Tomasz Repelewicz, tel. 861-22-00, 0-603-820-715.** ZS-1641 R
- Licencjonowana księgowa - podatek dochodowy, VAT, ZUS, odbiór dokumentów u klienta, 0-600-496-133, 0-22 643-96-16. biurorachunkowe@interia.pl. ZS-1650
- Bezpłatna aranżacja nowoczesne wykańczanie wnętrz, różne techniki, tel. 0-609-750-681. ZS-1654
- ODNAWIANIE WANNY - 0-603-753-973, 863-26-21. ZS-1659
- Folie okienne samochodowe i antywłamaniowe, 0-603-753-973, 863-26-21. ZS-1660
- Usługi hydrauliczne, tanio, solidne, tel. 861-63-33. ZS-1684
- Układanie glazury i teraktory - osobiście tel. 862-98-14, kom. 503-606-271. ZS-1694
- Montaż paneli podłogowych, ściennych, malowanie i tapetowanie, tel. (046) 837-10--33 lub 0-609-541-373. ZS-1701
- Układanie kostki brukowej, 17zł/m^2, tel. 833-42-53, 835-22-94. ZS-1712
- AUTO-GAZ MONTAŻ LEGALIZACJA, tel. 0-46 862-72--15, 0-600-889-829. ZS-1718

Nieruchomości

- Lokal do sprzedania lub wynajęcia I piętro na gabinety lekarskie lub biura, II piętro na pomieszczenia mieszkalne. Ogólna powierzchnia ok. 200 m^2, tel. (046) 86-2-24-29, (046) 862-30-10. ZS-21 R
- **Sprzedam działki budowlane w Sochaczewie przy ul.M.Konopnickiej nr 2 (za Ogródkiem Jordanowskim) wielkość działek od 850 m^2 - 2000 m^2, tel.862-48-53.** ZS-1009 R
- Do wynajęcia pawilon 120 m^2, 863-01-53, ZS-1097 R
- **Do sprzedania M-4, Warszawska, tel. 862-32-20.** ZS-1306 R
- Wynajmę lokal o pow.107 m^2 w centrum Sochaczewa, tel. 862-41-98, 0-602-34--15-15. ZS-1376
- Sprzedam mieszkanie M-3, o pow. 50 m^2, parter, 862--41-98, 0-602-34-15-15. ZS-1377
- Sprzedam M-4, 63 m^2, III p., ul.Warszawska, telefon 862-33-74. ZS-1385
- Pilnie sprzedam działkę 2600 m^2 przy lesie, koło Młodzieszyna ok. 6 zł/m^2, tel. 603-663-944. ZS-1406
- Sprzedam tanio dom piętrowy 120 m^2, w centrum Sochaczewa, 0-601-33-07-10. ZS-1459
- Sprzedam działki budowlane przy szpitalu, 862-25-15. ZS-1504
- 1/2 domu (mieszkanie 100 m^2), garaż, ogród, wynajmę, idealne na biuro. Centrum Sochaczewa, cicha, zielona ulica, tel. 0-605-41-74-74. ZS-1506 R
- Sprzedam garaż, 0-602--600-042. ZS-1511
- Sprzedam mieszkanie M-4, 63m^2 w Teresinie, tel. 046 861-43-80. ZS-1513
- **Wycena nieruchomości. Rzeczoznawca majątkowy tel. (046) 862-90-87.** ZS-1518
- Do wynajęcia budynek 300 m^2 w tym 25 m ^{2} chłodnia, na każdą działalność w Sochaczewie, tel. 0-604-462-954. ZS-1519
- Sprzedam 1/2 bliźniaka piętrowego - parter wykończony - podpiwniczony z garażem na 900 m^2 - ogrodzony. Tel. (022) 725-78-75. ZS-1522
- Wynajmę M-4 I p. z garażem, na ul.Targowej, tel. 86-181-92. ZS-1528 R
- Sprzedam mieszkanie M-5, IIIp. oś. Victoria, tel. 862-86-35. ZS-1529
- Pilnie sprzedam mieszkanie 70 m^2 w Sochaczewie, stan bardzo dobry, tel. 0-600-397-061. ZS-1530
- Posiadam do wynajęcia w centrum miasta lokale na biura i gabinety lekarskie. Tel.0-601-421-123. ZS-1532
- Sprzedam tanio M-3, Targowa 1/10, tel. 0-600-169-585. ZS-1547
- Sprzedam M-5 - 78m^2, III p. osiedle Viktoria, tel. 501-747-280. ZS-1561
- Pilnie sprzedam M-4, 60,5 m^2, tel. 0-501-664-779 po 16.00. ZS-1567
- Sprzedam M-2 - 34 m^2, parter, Sochaczew, tel. 862-63-42, 0-605-571-254. ZS-1570
- Sprzedam działkę budowlaną 1500 m^2, 863-30-64. ZS-1577
- Sprzedam 2-pokojowe , 58,6 m^2, II p. wymienione okna, oś. Victoria, 1.700 zł/m^2, tel. 0-607-164-460. ZS-1585
- Sprzedam 2 komplety mieszkań M-3 (36 m^2), tel.862-25-05, 862-47-73. ZS-1593
- Sprzedam dom 863-09-23. ZS-1594
- Szukam pokoju do wynajęcia popołudnia 4xtyg. 0-608-122-633. ZS-1600
- Sprzedam M-3, 34 m^2 w Chodakowie, II p. tel. 0-58 624-46-80. ZS-1603
- Sprzedam 200 m dom do wykończenia na 2800 m działce ogrodzonej i zakrzewionej w Czerwonce Parcel 98a, 0-607-454-968. ZS-1610
- Sprzedam działkę 0,64 ha Iłów - 0-24 277-42-28. ZS-1617
- Sprzedam budynek mieszkalny oraz działki budowlane w Żdżarowie tel. (046) 861--90-65. ZS-1623
- Sprzedam dom 100 m^2 na osiedlu Asnyka, 0-609-591-353 po 18.00. ZS-1640
- Pilnie sprzedam mieszkanie M-4, 63 m^2, tel. 0-501-131 -551, 0-501-563-111. ZS-1648
- Sprzedam działkę bud. 1006 m^2 skrzyżowanie Staszica i 600-lecia, (kanalizacja) tel. 862-87-21, 601-072-410. ZS-1649
- Sprzedam 2 h. ziemi rolno-przemysłowej 1 km od Sochaczewa, tel. 0-601-369-422. ZS-1651
- Sprzedam działkę budowlaną 1100m^2, 200 m od PKP w Sochaczewie 504-503-619, 502-534-279. ZS-1656
- **Do wynajęcia mieszkanie umeblowane pokój z kuchnią łazienką w centrum Sochaczewa, tel. 0-602-367 -630.** ZS-1658
- Poszukuję do wynajęcia samodzielnego dwupokojowego mieszkania w centrum sochaczewa, umeblowana kuchnia i pokój dzienny. Wysoki standard. tel. 0-602-493-655. ZS-1662
- Sprzedam pilnie, zadbane M-4, 54 m^2 przy ul. Senatorskiej, tel. 0-22 672-04-18. ZS-1664
- Sprzedam mieszkanie przy ul.Gawłowskiej 47, 72m^2, tel. 862-96-62. ZS-1665
- Sprzedam dom w Sochaczewie, tel. 863-24-82, 0-503--022-032, 0-607-174-008. ZS-1666
- Sprzedam M-4 parter, Gawłowska, tel. 862-11-70 po 18. ZS-1675

TOWARZYSTWO BUDOWNICTWA SPOŁECZNEGO "MARKI"

Mieszkania osiągalne dla każdej rodziny

SOCHACZEW

Wpłacasz 24 700 zł i mieszkasz
Na resztę nie musisz brać kredytu
Czynsz tylko 290 zł !

• 8 kondygnacji z szybkimi windami • miejsca parkingowe
• mieszkania od 35 m^2 • planowane zakończenie: III kw. 2001 r.

Doświadczenie i solidność

J.W. CONSTRUCTION

Biuro Handlowe w Sochaczewie: ul. Piłsudskiego, zapraszamy w godz. 10-18
(0-46) 862 77 34 do 36, 0-603 673 593, 0-603 198 316

W sprzedaży również mieszkania własnościowe i lokale handlowo - usługowe

Sochaczewska Szkoła Umiejętności

Ogłasza nabór

Na I, II, III semestr 2001/2002
(przyjęcia bez egzaminów wstępnych)

*** do Zaocznego Liceum Ogólnokształcącego**
o profilu ogólnym
Nauka trwa 3 lata
Wymagane jest ukończenie szkoły podstawowej lub ZSZ
Egzamin maturalny według starych zasad

*** do Studium Zawodowego**
specjalność - technik bezpieczeństwa i higieny pracy (BHP)
Nauka trwa:
po LO - 3 semestry
po technikum - 2 semestry

NISKIE CZESNE

Zajęcia odbywają się w systemie zaocznym (zjazdy sobotnio-niedzielne). Informacji udziela sekretariat Szkoły Podstawowej Nr 2 w Sochaczewie ul.15 Sierpnia 44, tel.(0-46) 862-22-76 w godz.8.00-16.00.

ZS-1425

Szkoła Podstawowa w Rybnie

O G Ł A S Z A

przetarg nieograniczony wg procedury uproszczonej na dostawę oleju opałowego w sezonie grzewczym 2001/2002

Formularz zawierający specyfikację istotnych warunków zamówienia można odebrać osobiście w Szkole Podstawowej w Rybnie.

Uprawniona do kontaktów z oferentami jest Dorota Jóźwiak, tel. Rybno 861-16-03.

Oferty oznaczone zgodnie z informacją zawartą w specyfikacji istotnych warunków zamówienia należy składać w Sekretariacie szkoły w terminie do dnia 27 września 2001 r. do godz.9.30.

Otwarcie ofert nastąpi w dniu 27 września 2001 roku o godz.10.00 w siedzibie zamawiającego.

Dyrektor Szkoły
Mgr Dorota Jóźwiak

ZS-1721

C:\Nowa Gazeta\zs01_39.vp
24 wrze☒nia 2001 15:29:28

- Sprzedam kawalerkę, 26 m² w Chodakowie, tel. 862-99-73. ZS-1676
- Do wynajęcia 30 m - 15 m handlowe, ul.Reymonta 14, Centrum Sochaczewa, tel. 862-59-53. ZS-1682
- M-4 sprzedam, 862-42-52. ZS-1683
- Wynajmę kawalerkę w Warszawie, tel. 0-501-364-676. ZS- 1691
- Sprzedam M-4, 63 m² spokojne miejsce, niski czynsz, 0-602-535-427. ZS-1688
- Garaż murowany podwójny oś. Viktoria, 501-582-974. ZS-1689
- Sprzedam mieszkanie M-5, 77 m² oś. Victoria I piętro, lub zamienię na mniejsze tel. 862-70-62 po 19.00 lub 0-606-725-074. ZS-1695
- Wynajmę lub kupię mieszkanie, domek na terenie Sochaczewa i okolic tel. 0-608-364-709. ZS-1698
- Sprzedam działkę 1400 m² w Międzyborowie k.Żyrardowa, ogrodzoną wszystkie media, 862-52-76 po 16.00, 602-665-140. ZS-1699
- Sprzedam tanio M-4 lub zamienię na mniejsze 0-501--196-908. ZS-1702
- Sprzedam działki budowlane przy ul.Polnej obok osiedla Victoria cena 55 zł m², 0-603-666-774. ZS-1706 R
- Sprzedam niedrogo dom piętrowy z działką 900 m² w Sochaczewie, 862-47-95. ZS-1707
- Do wynajęcia M-3, 50 m² w Warszawkie (Ursynów-Natolin 100 m od Stacji Metra) tel. 0-606-371-242, 86-2-68-82 po 20⁰⁰ ZS-1709
- Do wynajęcia pawilon 60 m², 2 pomieszczenia, wc, c.o., wejście z ulicy, tel.862--84-24 lub 600-424-512. ZS-1711
- Posiadam do wynajęcie M-4 63 m², al. 600-lecia, tel. 862--44-34 po 18.00. ZS-1716
- Sprzedam mieszkanie M-3, 60 m²(po generalnym remoncie), tel. 862-51-64. ZS-1715
- Tanio sprzedam M-4, 65 m², tel.0-609-073-678. ZS-1724 R
- Do wynajęcia lokal mieszkalno-magazynowy 120 m² na działce 2000 m² przy PKP w Sochaczewie, tel.863-0-4-94 po 17.00. ZS-1728
- Wynajmę lokal handlowy o powierzchni 40 m² w centrum, ul.Żeromskiego, 0-502-349-063, 863-56-55. ZS-1729 R
- Sprzedam garaż w Chodakowie, 862-29-23. ZS-1730
- Wynajmę lub sprzedam mieszkanie 50 m² w Sochaczewie, tel.863-03-43, 0-602-40-58-73. ZS-1731

Zdrowie

- **JAROSŁAW ZAŁUSKI -** specjalista chorób płuc, specjalista medycyny rodzinnej, specjalista alergolog, pediatra - **TESTY ALERGICZNE I LECZENIE ALERGII, SPIROMETRIA** (komputerowe badanie układu oddechowego), **USG** (w tym: jamy brzusznej, stawów biodrowych niemowląt), **WIZYTY DOMOWE. TEL. 0-502-288-637.** ZS-3 R
- **OKULIŚCI** - PRACOWNICY KLINIK, NOWOCZESNE URZĄDZENIA DIAGNOSTYCZNE. **Poradnia leczenia jaskry** (komputerowe badanie pola widzenia, bezdotykowy pomiar ciśnienia wewnątrzgałkowego, **Okulista dziecięcy** (Poradnia leczenia zeza), APLIKACJA SOCZEWEK KONTAKTOWYCH. **ALFA** Sochaczew, Al.600-lecia 45, (poniedziałki, środy, piątki, soboty), Rejestracja wizyt: **8633874.** ZS-12 R
- Lekarz Rodzinny Krzysztof Piątek przyjmuje codziennie od 15.00, ul. Oś. Kolejowe 1/3 (za wiaduktem PKP), tel. 862-63-32, 0-602-74-12-78. EKG, **badania laboratoryjne na miejscu, badania profilaktyczne pracowników i badania kierowców,** wizyty domowe. ZS-14
- **ALERGOLOG I LARYNGOLOG**, dr n.med.Andrzej Wojdaś, gabinet: Sochaczew, ul.Żeromskiego 13, II p. Rejestracja wizyty telefonicznie pod nr 862-88-92 lub 0-501 -440-322. Przyjęcia: wtorki 18.00-20.00 i piątki 17.00-19.00. ZS-20
- **Nowoczesny Gabinet Stomatologii Estetycznej i Protetyki** - profilaktyka, leczenie dzieci i dorosłych, korony i mosty porcelanowe, protezy szkieletowe, **bezbolesne leczenie próchnicy - żel Carisolv, wybielanie zębów,** pon.-sob. Izabela Pietras 0-601-869-323 lub 862--13-16, Joana Niedzińska-Guzik 0-604-597-024 Sochaczew, Al.600-lecia 45. ZS-974 R
- **Ginekolog-położnik Dr. E.Siwik,** Sochaczew, ul.Warszawska 21, Tel. 046-862-24-29, **0-501-103-456 - 24h, Przyjęcia: Wt: 11.00-13.00, 14.00-18.00, Pt: 8.00-12.00, 14.00-18.00, Sob: 9.00-12.00. Serdecznie zapraszamy na:** wizyty w ciąży, porody rodzinne, w wodzie, leczenie stanów zapalnych nadżerek Lippes Leep system, badania cytologiczne, histopatologiczne, mammografię, USG, hormonalną terapię zastępczą, operacje. Super analizy lekarskie od 01.10.2001 **SOCHACZEW-WARSZAWA.** ZS-1507 R
- **Specjalista chorób skóry i wenerycznych Ewa Brochocka-Zegadło. Sochaczew, Trojanowska 20, gab. prywatny, tel. 862-84--44.** ZS-1674

Motoryzacja

- **Auta powypadkowe kupię, 0-604-228-214.** ZS-15
- Kupię samochody rozbite, 0-90-615-163, 0-601--617-279. ZS-16 R
- Sprzedam poloneza caro rok prod. 1993, tel. kom. 0-606-300-164, tel. dom. 838-17--60. ZS-1616
- Sprzedam żuka 82 r. stan b.dobry, blaszak, granatowy, 862-91-94, ul.Mieszka I 3. ZS-1631
- Skup aut. Kupię każde auto w całości lub rozbite, płatne gotówką, 0-603-666-774. ZS-1705 R

Praca

- Firma brokerska, lider na polskim rynku poszukuje osób aktywnych do pracy w finansach, Tel. 0-501--14-77-39. ZS-1556
- Zatrudnię nauczycieli języka angielskiego, tel (046) 830 -20-76, 0-609-506-572. ZS-1714
- Zarudnię kierowców na przewozy międzynarodowe. tel. 863-09-01, 0-604-173-174. ZS-1719

Nauka

- Język niemiecki - bardzo tanio, 862-48-01, 0-502- 650--258. ZS-1545
- Udzielę korepetycji z jęz. angielskiego. Tanio!!!, tel. (046) 863-02-72 lub 0-606-634-507. Zs-1614
- Niemiecki - mgr germanistyki, tel. 0-608-122-633. ZS-1690
- Doświadczony nauczyciel pracujący w L.O. udzieli korepetycji z języka angielskiego, tel. 608-658-975. ZS-1708
- Poszukuję korepetytora z jęz. angielskiego, tel. 0 502-431 -402 ZS-1732

Różne

- Krzewy ozdobne - produkcja, sprzedaż. Porady dla klientów, tel. 0-601-957-358. ZS-1560 R
- **POŻYCZKI GOTÓWKOWE błyskawicznie, pod zastaw, RTV, złoto, samochody, nieruchomości, ul.Batorego 11.** ZS-1560a R
- Sprzedam dobermany, tel. 502-128-708 po 19.00 863-32-89. ZS-1610
- **Ogród w Twoim stylu.** Projekty, wykonawstwo, konserwacja. Kamienie ogrodowe, duży materiał iglasty kopany, niekonwencjonalne aranżacje 0-502-74-94-50 (0-46) 833--62-15 po 20.00. ZS-1625 R
- Sprzedam sklep hydrauliczny z towarem w blaszaku na targowicy, ul. 600-lecia 15/22. ZS-1661
- Opony. Sprzedam opony używane hurt - detal. Tel. 0-1033-24-277-25-12. ZS-1663
- **Salon Piękności Viola. Zaprasza na: usługi fryzjerskie, kosmetyczne, solarium turbo, zabiegi odchudzające, usuwanie brodawek włukniaków i inne. Promocje jesienne 10%. 11 Października Rocznica Otwarcia. Dla pierwszych 10 Klientów cenne prezenty powyżej 40 zł oraz dla każdego klienta nagroda. Ciekawe promocje jesienne.** ZS-1669 R
- Pilnie sprzedam kiosk handlowy, cena do uzgodnienia, tel. 863-34-81 lub 0-608-720-749. ZS-1704
- Kupię piec węglowy c.o. 0-503-573-846. ZS-1710
- Piec c.o. Kupię, tel. 0-605-575-122. ZS-1713
- Sprzedam betoniarki 150 i 200 l, części zamienne, rusztowania warszawskie, (0-46) 837-38-81. ZS-1723
- Sprzedam sedes, 2 x umywalka ceramika/PCV, termę 30l, 2 x bateria Italy, prawie nowe, 0-607-129-419. ZS-1725

Placówka Oświatowa
"Pilmar"
zaprasza na
kursy komputerowe
podstawowe i dla zaawansowanych
Tel. 863-36-70 lub 0-604-247-016.
ZS-814

Potrzebujesz gotówki?
- Pożyczki w ciągu 48 godzin
- W domu Klienta
- Bez żyrantów
- Do 5000 zł

PROVIDENT Polska
Szczegółowe informacje:
(0 46) 862 76 98, 862 96 14

Firma
ZATRUDNI
przewoźników z własnym samochodem dostawczym do 3,5 t lub ciężarowym, max. rok prod. 1996. Zgłoszenia osobiste w każdy piątek od 15.00-17.00 Servisco Sp z o.o. ul. Osmańska 2 Warszawa, budynek Depot pokój 225.

Giełda Pracy

Oferty Powiatowych Urzędów Pracy

PUP w Sochaczewie

ul.Hanki Sawickiej 1, pok.4, tel.862-33-93, 862-24-24 w.252

Murarz, agent do ubezpieczeń majątkowych i życiowych, kierowca z prawem jazdy kat. C+E, pośrednik ubezpieczeniowy, kierownik działu magazynów i logistyki, nauczyciel chemii, optyk, instruktor terapii zajęciowej - kierunek technologia drewna, a dla osób z grupą inwalidzką - elektryk.

PUP w Łowiczu

ul.Stanisławskiego 28, tel.837-04-20, 837-03-73, 837-07-76 w.252

Palacz kotłów wysokociśnieniowych + obsługa wózków widłowych , sprzedawca, wykrawacz mięsa, referent - student zaoczny, a dla osób z grupą inwalidzką - referent, sprzedawca ze znajomością telefonów komórkowych.

PUP w Płocku

ul.Kostrogaj 1, tel. (0-24) 264-12-98 lub 99

Kierownik apteki z uprawnieniami kierowniczymi, technolog z wykształceniem wyższym mechanicznym - specjalność maszyny i urządzenia przemysłu chemicznego i spożywczego, kierownik budowy z wykształceniem min. średnim budowalanym i uprawnieniami sanitarnymi, nauczyciel języka angielskiego - praca poza Płockiem, mgr i technik farmacji-praca w Płocku i poza Płockiem, grafik komputerowy z wykształceniem średnim i znajomością komputerowych programów graficznych, pielęgniarka środowiskowa z wykształceniem średnim kierunkowym i 5-letnim stażem pracy (praca poza Płockiem), elektryk-chłodnik z wykształceniem zawodowym, rocznym stażem pracy i uprawnieniami elektrycznymi i chłodniczymi, kierowca autobusu z wykształceniem zawodowym, prawem jazdy kat. D i aktualnym świadectwem kwalifikacji kierowcy, kucharz z 3-letnim stażem pracy, operator dźwigu z uprawnieniami do obsługi dźwigu, spawacz - elektryk ze znajomością zawodu, szwacz z wykształceniem zawodowym i 2-letnim stażem pracy, fryzjer ze znajomością zawodu, a dla osób niepełnosprawnych: obsługa quatro ramy, dziewiarz szydełkarek płaskich, obsługa maszyny próżniowej do produkcji makaronu, sprzedawca, szwacz maszynowy.

PUP w Rawie Mazowieckiej

ul.1 Maja 1A, tel.814-40-51, 814-45-18 w.252

Szwaczki, kierowca autobusu, sekretarka ze znajomością jęz. francuskiego lub niemieckiego, blacharz - dekarz.

PUP w Skierniewicach

Al.Niepodległości 7, pok.5 lub 6, tel.833-63-99, 833-61-82 w.201

Sprzedawca, kierowca z prawem jazdy kat.C+E, bukieciarka, główna księgowa, kierowca z prawem jazdy kat. C+E+D, cukiernik-ciastkarz, handlowiec, sekretarka, spawacz, hydraulik, pracownik działu logistyki ze znajomością jęz.angielskiego, elektryk - automatyk, kosmetyczka, ajent, technik instalacji sanitarnych.

PUP w Żyrardowie

ul.Limanowskiego 45, tel.855-42-58, 855-38-12 w.258

Szwaczki, fryzjerka damsko-męska, formierz odlewnik, sprzedawca lektor jęz. angielskiego, operator maszyn offsetowych - drukarz, nauczyciel jęz. angielskiego, nauczyciel matematyki, elektromechanik lub elektryk, konstruktor maszyn, ślusarz - mechanik, spawacz, kierowca z prawem jazdy kat.A,B,C,D, spedytor w transporcie międzynarodowym, pielęgniarka odcinkowa, technik elektronik z bardzo dobrą znajomością jęz.angielskiego, przedstawiciel handlowy, kierownik działu magazynów i logistyki, monter rtv, robotnicy budowlano-brukarscy, lektor języka angielskiego i norweskiego, operator pras numerycznych, operator obrabiarek sterowanych numerycznie, spawacz, ślusarz - mechanik, konstruktor maszyn, kierownik ochrony mienia, pracownik do montażu okien, dla osób niepełnosprawnych - rewizor, pracownik gospodarczy, pracownik do działu inwestycji internetowych, pracownik ds. windykacji, dla absolwentów - stolarz meblowy.

pab

Podejmę pracę

■ Studentka, angielski, komputer, prawo jazdy kat. B - szuka pracy (46) 863-13-70.

■ Młoda 18-lat ucząca się zaocznie w L.O. dyspozycyjna, punktualna, komputer, poszukuje pilnie pracy. tel. 863-13-70

■ 43-letnia, pracowita podejmie pracę: sprzątanie, opieka nad starszą osobą 3x tyg. tel. 863-13-70

■ Młoda fryzjerka męska z czteroletnim doświadczeniem, podejmie pracę 0-608-335-894.

■ Młoda podejmie pracę na pół etatu lub sprzątanie, pilnowanie dzieci, osób starszych. tel. 863-38-88.

■ Młoda, uczciwa rencistka poszukuje pracy, tel.861-66-09 po 18.00.

■ Student administracji, roczny staż pracy w Urzędzie, komputer, średni angielski, podstawy księgowości, prawo jazdy A+B, tel.(0-46) 863-26-08.

■ Młody, wykształcenie wyższe (mgr.pedagogiki), a także technik ekonomista, sprzedawca - magazynier, prawo jazdy kat.ABCT podejmie od zaraz pracę, tel.(0-46) 861-21-52.

■ Młoda, wykształcenie średnie - technik odzieżowy, podejmie pracę w sklepie z odzieżą, 0-608-637-507.

Bezpłatny kupon dla poszukujących pracy

Treść

. . . . . .

. . . . . .

. . . . . .

Imię nazwisko i adres

. . . . . .

. . . . . .

Color profile: Disabled
Composite 100 lpi at 45 degrees

KONKURS KONKURS KONKURS

POLSKA UKRAINA ZA DARMO

Kolejny raz wspólnie z firmą KG INVEST ogłaszamy konkurs dla kibiców piłkarskich. Nagrodą będzie DARMOWY WYJAZD ORAZ BILET WSTĘPU na ostatnie spotkanie eliminacyjne Mistrzostw Świata w naszej grupie, które odbędzie się 6 października 2001 r. na Stadionie Narodowym w Chorzowie.

Biało - czerwoni zapewnili już sobie co prawda miejsce w finałach Korea - Japonia 2002 jako pierwszy zespół z Europy, ale wszystkich interesuje forma naszych ulubieńców po słynnym laniu, jakie nam sprawiła Białoruś.

Wszyscy chętni mogą nabywać bilety na wyjazd w cenie 129 złotych od osoby lub zasięgnąć dodatkowych informacji w kiosku przy ul. Żeromskiego - Pokoju i pod numerami telefonów 0 - 609 - 525 - 577 lub 0 - 600 - 485 - 310.

Wyjazd nastąpi w dniu meczu z parkingu przed kinem Mazowsze (godz. 7,40), sprzed pawilonu LUX przy ul. Żeromskiego (godz. 7 ,50) oraz przed SP nr 2 (godz. 8,00). Powrót ok. godziny 23 - 24.

Aby wygrać nagrodę - darmowy wyjazd, wystarczy odpowiedzieć prawidłowo na zamieszczone niżej pytania i dostarczyć je do naszej redakcji przy ul. Wąskiej 17 do dnia 29 września do godz. 12,oo. Liczą się tylko oryginalne kupny "ZS". Prosimy o czytelne wypełnianie swoich danych.

POLSKA - UKRAINA

1. Jakie kluby i drużyny piłkarskie istnieją obecnie w Sochaczewie ?

. . . . . .

. . . . . .

2. Jaka była najwyższa porażka piłkarzy "Orkana" w ubiegłym sezonie ?

. . . . . .

. . . . . .

3. Gdzie odbędą się najbliższe Mistrzostwa Świata w piłce nożnej ?

. . . . . .

. . . . . .

4. Jaki był wynik pierwszego meczu eliminacyjnego pomiędzy Hajdukiem Split a Wisłą Kraków ?

. . . . . .

. . . . . .

5. Podaj imię i nazwisko polskiego piłkarza, który zdobył tytuł "króla strzelców" Mistrzostw Świata w piłce nożnej ?

. . . . . .

. . . . . .

Imię i nazwisko -

. . . . . .

. . . . . .

Adres -

. . . . . .

. . . . . .

Telefon - . . . . . .

PIŁKA NOŻNA

Mazowiecka liga okręgowa - grupa zachodnia

Dwa zwycięstwa komplet punktów

Zwar Międzylesie - Orkan-Bzura Sochaczew 2:3 (0:3)

bramki: P.Wyrwas - 2, P.Kowalczyk

skład: Szczepanik, Znajdek, Szajewski, Sabalski, Jagodziński (Makowiecki), Pacholski, Cieślak, Makulski, Adamczewski, Wyrwas (Winnicki), Kowalczyk

Po meczu trener Jerzy Hołoś był bardzo zadowolony z postawy swoich podopiecznych i stwierdził, że odnieśli w pełni zasłużone zwycięstwo. Gdyby sochaczewscy piłkarze wykorzystali wszystkie 100% sytuacje strzeleckie wynik mógłby być znacznie wyższy.

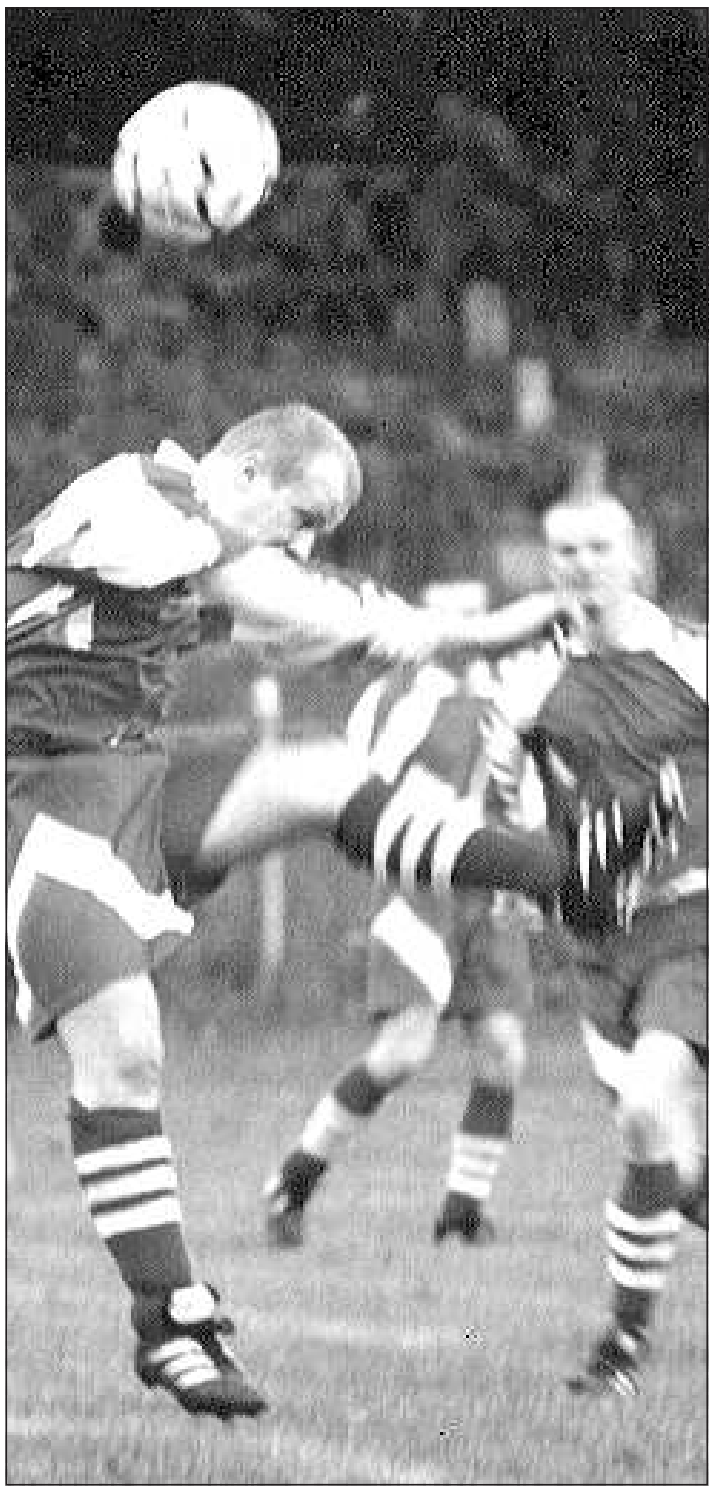

MUDIN

Orkan-Bzura Sochaczew - Józevowia 3:1 (2:0)

bramki: Szczepanik, Znajdek, Szajewski, Jagodziński, Sabalski, Szypszak, Cieślak, Makulski, Pacholski (Makowiecki), Kowalczyk , Mariusz Wiciak

Przed meczem trener Jerzy Hołoś miał bardzo ograniczone pole manewru, bowiem od pewnego czasu drużynę trapi nieustanna fala kontuzji. Orkan - Bzura powinien ten mecz wygrać znacznie wyżej, niestety, sochaczewscy piłkarze zmarnowali niezliczoną ilość sytuacji strzeleckich, po których powinny paść bramki.

pozostałe wyniki

Stolmex Nadarzyn - Sęp Żelechów 4:0

Żbik Nasielsk - Zwar Międzylesie 2:0

Marymont Warszawa - Hutnik II Warszawa 2:0

Tur Jaktorów - Skra Poniechówek 0:3

Sarmata Warszawa - Olimpia II Warszawa 4:1

Okęcie II Warszawa - KS Łomianki 4:1

Legionowia II Warszawa - Naprzód Zielonki 2:2

Tabela

1.Stalmex	19
2. Marymont	17
3. Żbik	17
4. Orkan - Bzura	**15**
5. Okęcie II	14
6. Sarmata	14
7. Sęp	11
8. Naprzód	11
9. Hutnik II	10
10. Zwar	10
11. Łomianki II	9
12. Skra	8
13. Tur	7
14. Legionowia	4
15. Olimpia II	4
16. Józefovia	4

C:\Nowa Gazeta\zs01_39.vp
24 września 2001 15:27:41

LEKKAATLETYKA

Środowe Czwartki

W środę 19 września odbyła się druga tura czwartków lekkoatletycznych

Najwięcej punktów według tabeli przelicznikowej zdobyli:

Dominik Zakościelny 98 - rzut piłeczką

Karolina Lewandowska 75 - 60 m

Dariusz Marcinkowski 77 - rzut piłeczką

Najwięcej punktów po dwóch startach:

185 - Dominik Zakościelny - rzut piłeczką

154 - Dariusz Marcinkowski - rzut piłeczką

131 - Karolina Lewandowska - skok w dal

129 - Karolina Lewandowska - 60 m

129 - Beata Bombrych - skok wzwyż

128 - Aleksandra Jesioń - 60 m

122 - Paweł Orliński - rzut piłeczką

Punktacja szkół:

1. Szkoła Podstawowa nr 4 - 6578 pkt pp.Bożena Pytel i Piotr Maciągowski
2. Szkoła Podstawowa nr 3 - 5482 pkt
3. Szkoła Podstawowa nr 2 - 4686 pkt

Nazwiska zwycięzców:

MUDIN

Dziewczęta

60 m

1989 1. Karolina Lewandowska SP4 9,03 s

1990 1. Monika Bajurska SP3 9,94 s

1991 1. Weronika Wolanin SP4 10,15 s

300 m

1989 1. Marta Wyborska SP4 56,57 s

1990 1. Wioletta Dąbrowska SP2 59,60 s

1991 1. Małgorzata Zalejska SP7 62,61 s

rzut piłeczką palantową

1989 1. Dorota Jaczyńska SP7 32,5 m

1990 1. Małgorzata Maciejewska SP7 30,0 m

1991 1. Karolina Zagajewska SP7 20,0 m

skok w dal

1989 1. Karolina Lewandowska SP4 4,05 m

1990 1. Edyta Danielewska SP2 3,48 m

1991 1. Weronika Wolanin SP4 3,33 m

skok wzwyż

1989 1. Dorota Dobrzyńska SP3 113 cm

1990 1. Emilia Kalota SP4 109 cm

Chłopcy

60 m

1989 1. Dominik Zakościelny SP1 8,52 s

1990 1. Paweł Sadowski SP7 9,16 s

1991 1. Adam Grabarek SP1 9,50 s

300 m

1989 1. Sebastian Kacprzak SP3 47,37 s

1990 1. Paweł Krysiak SP7 51,60 s

1991 1. Daniel Buda SP7 56,54 s

1000 m

1989 1. Przemysław Modrak SP4 4,06,22 min

1990 1. Michał Wójcik SP2 3,45,55 min

1991 1. Emil Mikuła SP4 4,17,60 min

rzut piłeczką palantową

1989 1. Dominik Zakościelny SP1 65,0 m

1990 1. Paweł Basiak SP2 45,0 m

1991 1. Daniel Buda SP7 40,0 m

skok w dal

1989 1. Michał Sapiński SP4 4,42 m

1990 1. Michał Połeć SP Wyczółki 3,70 m

1991 1. Mateusz Łątka SP7 3,45 m

skok wzwyż

1990 1. Jacek Najmrocki SP3 113 cm

RUGBY

MAASSIFF-CUP w Sochaczewie

Miejski Klub Sportowy "Orkan" Sochaczew, Firma Maassiff oraz Wydział Polskiego Związku Rugby ds. Rugby 7 zapraszają na IV Turniej Klasyfikacyjny Mistrzostw Polski Seniorów w "Rugby 7" - "MAASSIFF-CUP", który odbędzie się na stadionie przy ul .Warszawskiej 80 dnia 30.09. (niedziela). Początek zawodów godzina 9.30. Turniej ten kończy cykl rozgrywkowy sezonu 2001, w którym Bakoma - Orkan Sochaczew ma realną szansę na zdobycie złotego medalu. Na razie udział w turnieju potwierdziło dziewięć ekip. Podczas zawodów przewidywanych jest wiele atrakcji, m.in. pierwszy w historii polskiego rugby oficjalny mecz drużyn żeńskich. Na boisku na pewno wystąpią sochaczewskie Tygrysice, które za rywalki będą miały prawdopodobnie rugbistki z Pomorza. Zakończenie imprezy i wręczenie nagród nastąpi w Korner-Pub.

(et)

SIATKÓWKA

Seniorzy

Z Serią B bez szans

Po powrocie z obozu treningowego w Gorzowie nasi siatkarze w czwartek 20.09. rozegrali w Chodakowie swój pierwszy kontrolny mecz na terenie naszego miasta. Rywalem była drużyna Politechniki Warszawskiej, która w tym sezonie występować będzie w rozgrywkach Serii B I Ligi.

Orkan Sochaczew - Politechnika Warszawska 0:5 (17:25, 18:25, 23:25, 25:27, 20:25)

W pierwszym secie goście od razu odskoczyli na pięć punktów i do końca spokojnie kontrolowali wynik. Drugi set miał podobny przebieg, z tą tylko różnicą, że Orkan utrzymywał remisowy wynik do stanu 14:14. Najbardziej emocjonujące były dwa następne sety, w których Orkan próbował nawiązać walkę. W trzecim zaczęło się od stanu 4:0. Rywale mozolnie odrabiają straty i doprowadzają do stanu 8:7. Ponownie nasi odskakują i wynik brzmi 17:12. Jest to niestety wszystko, na co stać było gospodarzy, którzy mieli szansę na wygranie tego seta, prowadząc w końcówce (przy serwie rywali) 22:21. Czwarty set okazał się najdłuższy w meczu. Drużyny na przemian zdobywały punkty do stanu 7:7. "Inżynierowie" następnie odskoczyli na trzy punkty. Ambitna gra sochaczewian pozwala wyjść im na prowadzenie (14:13). Rywale ponownie uzyskują kilkupunktową przewagę (17:21), jednak Orkan doprowadza do remisu (24:24). Końcówka seta ponownie należy do rywali. W ostatniej części nie ma większych emocji, wyraźnie lepsi rywale spokojnie wygrywają mając przez cały czas wyraźną przewagę. W grze naszych zawodników było widać dużą nerwowość, na boisku panował chaos i szwankowało przyjęcie zagrywki.

Kadra zespołu piłki siatkowej Orkan Sochaczew w sezonie 2001/2002

1. Jarosław Bączek
2. Tomasz Kania
3. Paweł Kocik
4. Michał Lizyńczyk
5. Maciej Mroziński
6. Wojciech Podwójcik
7. Sebastian Szymos
8. Sylwester Szymański
9. Paweł Witkowski

Przybyli: Arkadiusz Rudnicki (z Lnu Żyrardów), Adam Wojtowicz (z Czarnych Radom), Marek Rybak (z MDK Warszawa)

Ubyli: Paweł Otwinowski (do Lnu Żyrardów), Paweł Boratowski (do Politechniki Warszawa), Marcin Melon, Krzysztof Winiewski, Piotr Zieliński szukają klubu.

Terminarz rozgrywek II Ligi:

20.10. Orkan Sochaczew - Len Metamex Żyrardów

27.10 Orkan Sochaczew - WSPol Szczytno

17.11 Orkan Sochaczew - AZS II Olsztyn

8.12. Orkan Sochaczew - AZS-AWF Biała Podlaska

12.01. Orkan Sochaczew - OKSiW Warka

26.01. Orkan Sochaczew - MOS Wola Warszawa

2.02. Orkan Sochaczew - Cezar Białystok

Orkan swoje mecze rozgrywał będzie w hali w Chodakowie prawdopodobnie o godz.17.30.

(et)

RUGBY

7 - juniorzy

Podbili Czechy

Startująca w Havirzovie reprezentacja Polski juniorów w "Rugby 7" nie miała problemów ze zwycięstwem w tych zawodach. Wśród biało-czerwonych wystąpili dwaj zawodnicy rodem z Sochaczewa: Patrycjusz Hetmanowski oraz Michał Wojciechowski.

(et)

MUDIN

Promyk Nowa Sucha

Ziemia SOCHACZEWSKA

Wydawca:
Urząd Miejski w Sochaczewie, ul. 1 Maja 16.
Redaguje zespół:
Andrzej Wach (red. nacz.) tel. 862-75-19, Sławomir Burzyński (oprac. graf.), Małgorzata Pałuba(sekretarz redakcji), Jolanta Śmielak-Sosnowska, Renata Wódka, Aneta Milczarek (administracja).
Stale współpracują:
Tomasz Ertman, Jakub Grabiec, Jerzy Jankowski, Jarosław Niedziela, Jan Wasilewski.

Adres Redakcji i Biura Ogłoszeń:
96–500 Sochaczew, ul.Wąska 17, tel. 86-223–55, fax 862-75-19.
Adres do korespondencji:
96–500 Sochaczew, skr. poczt. 30.
e-mail: z_soch@poczta.onet.pl
Druk: INTER-POLIGRAFIA SA, ul. Nowogrodzka 84/86 Warszawa

Ogłoszenia przyjmowane są w redakcji. Za treść ogłoszeń redakcja nie ponosi odpowiedzialności. Redakcja zastrzega sobie prawo do zmian tytułów, śródtytułów oraz skracania nie zamówionych tekstów.

PIŁKA NOŻNA

Mazowiecka liga okręgowa - grupa płocka

Niewiele brakowało do dwucyfrówki

Unia Iłów - Świt Starożreby 9:1 (4:1)

bramki: R.Załuga - 3, J.Brzeski - 2, M.Piątkowski - 2, C.Machciński, P.Olejniczak

skład: Wójcicki, H.Załuga, Grzybowski, Bodner, R.Olejniczak, Machciński, R.Załuga, M.Piątkowski, Kamiński (Piotrowski), Brzeski, Olejniczak

Podopieczni Andrzeja Grzybowskiego rozegrali bardzo dobre spotkanie i zasłużenie wygrali. Gdyby iłowski zespół wykorzystał wszystkie sytuacje strzeleckie, wynik mógłby być nawet dwucyfrowy.

W SKRÓCIE

A - klasa - grupa warszawska

Przyszłość Włochy - Promyk Nowa Sucha 7:0 (3:0)

A - klasa - grupa płocka

Bakoma Bielice -Mazowsze Płock 2:2 (2:0)

bramki: A.Staniak, D.Dąbrowski

B - klasa

Utrata Pawłowice - Pogoń II Grodzisk 4:3 (2:0)

bramki: Ł.Chojnacki -2, M.Hemka, P.Maliński

Color profile: Disabled
Cyan 100 lpi at 15 degrees
Yellow 100 lpi at 0 degrees

Wtorek, 18 września

■ Odbyło się ostatnie już posiedzenie Sejmu tej kadencji. Z podsumowania wynika, że podczas 119 posiedzeń posłowie uchwalili 640 ustaw. Jest to rekordowe tempo, bo odliczając niedziele i święta, jedna ustawa przypada na dwa kalendarzowe dni robocze. "Jak się człowiek spieszy, to się diabeł cieszy" - mówi przysłowie. I diabeł w tej kadencji cieszył się nie raz.

Środa, 19 września

■ Lider PPS, Piotr Ikonowicz, pobił warszawskiego policjanta-doniosła prasa. Poseł Ikonowicz został zaczepiony na ulicy przez policyjny patrol, gdyż wydawał się funkcjonariuszom nietrzeźwy. Nie była to jednak chyba prawda, bo poseł "strzelił z łebka" jednego z nich, i trafił. Trafił w główkę stróża porządku, co w przypadku upojenia byłoby bardzo trudne.

■ Sejm nie zdołał na swym ostatnim posiedzeniu odrzucić poprawki Senatu dopuszczającej handel w niedziele. Senatorowie są wygodni, idąc na niedzielne nabożeństwo chcą przy okazji zrobić zakupy.

Czwartek, 20 września

■ Waldemar Jabłoński z Lublina udowodnił przed sądem, że kajzerka ma cztery a nie pięć nacięć i tym samym został przywrócony do gry w teleturnieju "Milionerzy", w którym to tej odpowiedzi mu nie zaliczono. Teraz zapewne zapytają go o ilość zaren zboża w jednym kłosie.

SERWIS

■ Marek Belka, minister finansów w gabinecie cieni SLD-UP przyznał publicznie, że nie jest cudotwórcą i zapowiedział, że możliwe jest wprowadzenie przez następny rząd podatku od odsetek bankowych, wyższego VAT na żywność i materiały budowlane, oraz zniesienie wspólnego rozliczania się małżonków. W ten sposób na dwa dni przed wyborami na Belkę i SLD padł cień.

Piątek, 21 września

■ Na ostatnim zamykającym kadencję posiedzeniu Senatu Alicja Grześkowiak wyraziła przekonanie, iż senatorowie wyłonieni w najbliższych wyborach nie będą grabarzami tej izby parlamentu. My proponujemy nazwać go od razu Parlamentarnym Biurem Podróży "SENATUR" wożącym senatorów na darmowe wycieczki po całym świecie.

Sobota, 22 września

■ W tym dniu obchodzony był Dzień Celnika. Jeśli o tym wiedzieli przemytnicy, na pewno wykorzystali go do własnych celów, ofiarowując świętującym odpowiednie prezenty. Czekamy teraz na Dzień Przemytnika, w którym celnicy się odwzajemnią.

Poniedziałek, 24 września

■ W niedzielę, wraz z wyborami, rozpoczęła się astronomiczna jesień. Jest to również jesień dla kilku znaczących jeszcze do niedawna politycznych ugrupowań i astronomiczna wygrana dla lewicy.

Przed wyborami i... po wyborach ?

Z grubej rury...

W zmodernizowanym Oddziale Pediatrycznym naszego szpitala na ścianach pomalowano postacie z bajek, aby chorym dzieciom było przyjemniej. Kierunek ten ma być podobno kontynuowany i jest pomysł, aby podobnie wyglądał cały szpital. Z tym, że dla dorosłych trzeba by zaprojektować zupełnie inne, podnoszące ich na duchu, obrazki. Na wewnętrznym mogłyby to być wesołe wizje lecznictwa metodami naturalnymi, choćby za pomocą doustnego przyjmowania 40-procentowych środków dezynfekujących, na dodatek w miłym heteroseksualnym towarzystwie. Na położnictwie barwne, intymne sceny przypominające paniom miłe chwile podczas poczęcia. Na chirurgię zaś proponuję potwora Frankensteina, by uspokoić pacjentów uświadamiając im, że mogło być znacznie gorzej.

Że coraz lepiej sprzedaje się "Ziemia Sochaczewska" to wiemy, tak jednak dobrze, jak rozszedł się numer 35 z 29 sierpnia, to jeszcze chyba nie było. Zwroty były dosłownie śladowe, a jednemu z kolporterów, który bierze kilkaset sztuk, zostało tylko pięć! Dlaczego właśnie ten numer tak rozkupiono? Spójrzmy na okładkę, czyli pierwszą i ostatnią stronę, które mają przyciągnąć czytelnika. Otóż na pierwszej wielki tytuł: BZURA SPALONA sugerujący, że ktoś podpalił rzekę i teraz będzie mrowie darmowej, wędzonej ryby. Na ostatniej zaś pod dużym tytułem SEX-SESJA zdjęcie dwóch młodych pań nago kąpiących się w dwóch wannach. Co z tego wynika? Ano to, że obywatele nasi nade wszystko garną się do szeroko rozumianej ... konsumpcji.

Zaledwie po trzech miesiącach od uroczystego otwarcia miejskiego kąpieliska wylano (z kąpielą) jego kierowniczkę. I wszyscy w tej sprawie nabrali wody w usta. Z basenu?

Tydzień temu, pierwszy po wakacjach Czwartek Lekkoatletyczny na Orkanie odbył się niespodziewanie w piątek. Żeby jednak nie było nudno, kolejny Czwartek odbył się w ... środę. Jakoś się organizatorzy nie mogą wstrzelić. I tak nam wychodzi, że kolejny czwartek będzie w sobotę. Gdyby król Staś wpadł kiedyś na tak genialny pomysł i terminy Obiadów Czwartkowych losował rzucając kostką, zaoszczędziłby kupę żarcia, które spałaszowali wygłodniali artyści.

Ogłoszenia drobne z prasy lokalnej:
"Zagram na ślubie na flecie" - Druhna?
"Sprzedam krowę na wycieleniu" - Może chodzi tu o wcielenie.... do wojskowego kotła?
"Sprzedam dużą ilość obornika" - Są widać tacy, którzy myślą, że nasi obywatele kupią każde byle g....

KRAJAN

Wybór na hasło

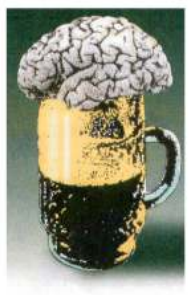

MAŁE PIWO

Wyobraź sobie, kochanie, że zdobyłem tylko dwa głosy w wyborach - żali się żonie kandydat na posła.

- Zawsze podejrzewałam, że masz kochankę!

Jeśliby przyjąć taką optykę wyborczą, to okazałoby się,że najbardziej kochliwe są AWSP i Unia Wolności, które były przecież w bliskim związku zakończonym burzliwie, kiedy Unia wyrwała się spod dominacji uczuciowej partnera. Do jeszcze bardziej kochliwych zaliczyć należy oczywiście Alternatywę, ale tu już sama nazwa wskazuje na nieustabilizowane emocjonalnie preferencje.

Do rzeczy jednak, od pewnego już czasu dało się wyraźnie odczuć zarówno w narodzie, jak i klasie politycznej, wyczekiwanie, aby nadszedł wreszcie już ten 23 września i by w końcu znany przecież od dawna werdykt wyborczy zapadł. Trudno bowiem się ścigać, gdy czołówka odskoczyła zbyt daleko i nawet gdyby jej lider złapał gumę, trudno byłoby ją dogonić. Gumą taką było niewątpliwie wystąpienie przyszłego ministra finansów Belki, który zapowiedział ostre budżetowe cięcia i w tym momencie wynik wyborczy SLD-UP zawisł dosłownie na Belce. Okazało się jednak, że ludzie i tak mu nie uwierzyli uważając, że chłop się tylko przechwala.

Uznano więc powszechnie, że była to kampania wyjątkowo nudna. Nie było bowiem żadnych ofiar w ludziach, nie licząc oczywiście tych, którzy ostatecznie do parlamentu się dostali. Tylko jedno pytanie nurtowało całą publiczność: czy koalicja SLD-UP będzie mogła samodzielnie rządzić? Żłobek nasz się bowiem drastycznie skurczył i dla innych mogłoby już nie wystarczyć. Dlatego też Leszek Miller zapowiadał publicznie, że jeśli jego ugrupowanie nie otrzyma 50 proc. głosów, to pozostanie w opozycji. I nie wiadomo, czy chciał społeczeństwo przestraszyć, czy pocieszyć. Stąd też pewnie wyborcze hasło SLD: "Wygrajmy przyszłość". Najlepiej bardzo daleką - dodaliby zapewne polityczni przeciwnicy.

A przeciwnicy przyjęli niedzielny wynik z ulgą, że już wreszcie się skończyło (kończ waść, wstydu oszczędź!), i już nie muszą udawać, że wierzą w zwycięstwo. Drugie miejsce Platformy Obywatelskiej to wynik ofiarowania ludziom nadziei. Ich hasło: "Szansa dla Polski" daje wiarę, że po Buzku mimo wszystko Polska jeszcze jakieś szanse ma. Nadspodziewanie dobry wynik Samoobrony, to głównie głosy wiejskich bab, którym spodobało się hasło o "likwidacji agent i agencji"... pewnie również towarzyskich, żeby chłop się nie rozpraszał i uprawiał tylko swoje areały.

Zaskoczeniem była oczywiście porażka na wsi PSL-u, ale nic w tym dziwnego, gdy się przeczyta ich hasło: "Blisko ludzkich spraw". A kto by chciał, żeby mu jakiś Kalinowski po chałupie się plątał i spod kołdry "ludzkie sprawy" wyciągał. Ewenementem jest również fakt, że przegrała z kretesem partia rządząca, mimo że głosiła dumnie: "My zmieniamy Polskę". I wygląda na to, że na gorsze...

Ciekawe podczas niedzielnego wieczoru było również to, że przedstawiciele wszystkich niemal ugrupowań z SLD na czele ubolewali nad słabą frekwencją w tym upatrując swój słabszy wynik. Wszyscy byli przekonani, że ci, którzy do wyborów nie poszli, głosowaliby właśnie na nich. Popełniono bowiem techniczny błąd, nie umieszczając w kabinach kostek do gry, aby pomóc obywatelom w wyborze.

Jedno jest pocieszające, że mamy już na pewno jednego sochaczewianina w Sejmie. Detektyw Krzysztof Rutkowski dostał się tam z ramienia, nomem omen Samoobrony, co by wskazywało, że obroni się on jako parlamentarzysta. A jeśli nawet nie, bo wątroba już nie ta, to przynajmniej afer ze służbowymi Lanciami będzie mniej.

Sławomir Burzyński

Co z niego wyrosło?

Nasz bohater sprzed dwóch tygodni, wypoczywający na obozie wędrownym na Mazurach (o ile na obozie wędrownym można odpocząć) to Stanisław Bugaj, dziś nauczyciel polskiego w popularnej "osiemdziesiątce".

Odpowiedzi prawidłowych nadeszło kilkanaście, co dobrze świadczy o pamięci ludzkiej, zwłaszcza, że na fotografii iks nasz ukrywa się za ciemnymi okularami i dwoma koleżankami. I właśnie owe koleżanki zdecydowały o zwycięstwie w naszej zabawie Tomasza Tomaszewskiego z ul.15 Sierpnia, który jako jedyny odpowiedział prawidłowo również na nasze pytanie dodatkowe. Rozszyfrował on celnie tożsamość obu pań: Romy Kani i Alicji Muszakowskiej też dzisiaj sochaczewskich nauczycielek. Tak się widocznie na wspomnianym obozie edukowali, że zostało im na całe życie.

Zwycięzcę naszego konkursu Tomasza Tomaszewskiego zapraszamy do redakcji po odbiór nagrody, zbiorku felietonów i rysunków Sławomira Burzyńskiego.

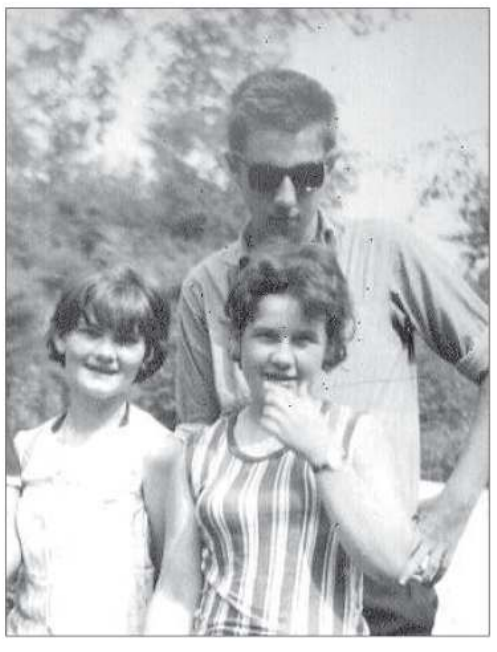

C:\Nowa Gazeta\zs01_39.vp
24 wrzeźnia 2001 15:39:08
Plate: 1 of 4