Magenta 100 lpi at 75 degrees
Black 100 lpi at 45 degrees

Najnowszy rozkład jazdy ZKM - str. 4-5

29.08.2001. r.

Nr 35 (538)

Rok XI

Cena 1.50 zł
W TYM VAT

ISSN 1231-7179
Numer Indeksu 328 006

E-mail: z_soch@poczta.onet.pl

TYGODNIK
Ziemia
SOCHACZEWSKA

SOCHACZEW BROCHÓW IŁÓW KAMPINOS
MŁODZIESZYN NOWA SUCHA RYBNO TERESIN

BZURA SPALONA

JAN WASILEWSKI

Nie ma szczęścia ostatnio KS "Bzura", klub który był kiedyś wizytówką sportową Chodakowa i wychował wielu wspaniałych sportowców. Użytkował on drewniany barak przy stadionie, na którym piłkarze rozgrywali mecze. Kiedyś w baraku mieściło się przedszkole, a obecnie były tu pomieszczenia magazynowe klubu, oraz sala, którą wypożyczano na wesela lub chrzciny. W nocy z 23/24 około godz. 23.30 z nieustalonych przyczyn lecz prawdopodobnie przez podpalenie wybuchł pożar, który z powodu drewnianej konstrukcji baraku szybko się rozprzestrzeniał. Ogień strawił całe jego wyposażenie. Zniszczeniu i spaleniu uległy dresy, koszulki, spodenki, siatki bramkarskie, dwa telewizory, magnetowid, krzesła, stoły, kuchnia gazowa, kosiarka do trawy i wiele innych drobnych rzeczy. Zniszczony został wieloletni dorobek zasłużonego klubu. Ogólna wartość strat będzie dopiero oszacowana. Prowadzone jest śledztwo co było przyczyną powstania pożaru, ale wiele wskazuje na to, ze było to podpalenie.

J.W.

W numerze

Carpathia 2001

Różnica pochodzenia - na początku tak ogromna i budząca lęk, okazała się zupełnie nieistotnym problemem, albowiem wszystkich nas na zlocie łączyło wiele cech wspólnych, niezależnych od narodowości

Strona 8

Stachursky pożegna lato w Iłowie

Na scenie ustawionej na szkolnym stadionie pojawi się osiem zespołów disco polo: BOYS, CLASSIC, ACAPULCO, THE DOX, EASY LAND, CARAWANA, TOLEDO I TONYK, dla fanów tej muzyki będzie to więc wspaniała zabawa.

Strona 14

Dożynkowe żniwa

Po słabszym występie w pierwszej kolejce rundy jesiennej i wysokiej przegranej z Mszczonowianką piłkarze Unii Iłów tym razem nie dali żadnych szans swojemu kolejnemu rywalowi, rozgramiając beniaminka Orkan Lelice aż 6:0.

Strona 14

Art-Film
profesjonalne videofilmowanie, montaż cyfrowy, videoCD, DVD, oraz reportaże fotograficzne, także plenerowe.
Gwarantujemy miłą i fachową obsługę,
tel.0-601-21-10-83.
zs-87

Konkursu nie będzie

Nie będzie konkursu na stanowisko Komendanta PP w Sochaczewie. Aby mógł on się odbyć powinno się zgłosić minimum trzech kandydatów.

Swoje oferty zgłosili tylko dwaj kandydaci, w tym pełniący obowiązki Komendanta Powiatowego młodszy inspektor Krzysztof Lubiński. W takim przypadku Komendant Wojewódzki w Radomiu może odstąpić od przeprowadzenia konkursu a na stanowisko Komendanta Powiatowego Wojewoda Mazowiecki może wskazać jednego z oficerów zgłaszających swoją ofertę do konkursu.

Komendant Wojewódzki wskazanego przez wojewodę oficera powołuje na stanowisko Komendanta Powiatowego Policji w Sochaczewie. Wkrótce zobaczymy, kto nim zostanie.

J.W.

Własnościowe nie znaczy lepsze

Z prośba o interwencję zgłosiła się do nas zdesperowana czytelniczka, posiadaczka własnościowego mieszkania w bloku przy ul .Warszawskiej 70A. Jak twierdzi, od 7 lat zabiega wraz z sąsiadami o remont dachu swojego budynku. Ona najbardziej zainteresowana jest naprawą dachu, gdyż zajmuje szczytowe mieszkanie na ostatniej, drugiej kondygnacji. Jedna, narożna ściana jest trwale zawilgocona, roznosi się grzyb, a na suficie od kilku lat widnieją zacieki - *W ZUK-u, który jest administratorem naszego budynku radzono mi, aby przemalować ściany, bo miała to być wina emulsji na ścianach* - żali się czytelniczka - *Ja jednak remont mieszkania uzależniłam od naprawy dachu. Przy którejś z kolei interwencji dowiedziałam się w ZUK-u, ze dach jest wyremontowany. Zdecydowałam się więc na remont w domu.*

Jakie więc było zdziwienie naszej czytelniczki i innych lokatorów, kiedy 2 tygodnie temu ze szczytu budynku odpadł fragment tynku, a zaalarmowani pracownicy ZUK-u stwierdzili, że to z winy dachu, który trzeba naprawić. Znaczna część tynku na budynku wisi w powietrzu, nie trzymając się już ściany. Na szczęście nie pada, więc nie sypie się dalej, ale to tylko kwestia czasu - mówią lokatorzy napotkani przed blokiem.

Natomiast kierownik Zakładu Gospodarki Mieszkaniowej w ZUK, Krzysztof Ziółkowski twierdzi, że aby wejść na dach, trzeba sprowadzić podnośnik.

Dokończenie na str. 3

41. Sesja Rady Miejskiej

Dominowały interpelacje

Popołudniowa Sesja Rady Miejskiej Sochaczewa w środę 22 sierpnia zaowocowała podjęciem kilku uchwał dotyczących nabycia bądź zamiany nieruchomości. Sprawy odnosiły się głównie do działek leżących w śladzie przyszłej obwodnicy. To pod jej budowę należy przygotować pod względem formalnym tereny zamieszkałe lub będące własnością prywatną - przekonywał referujący temat naczelnik Wydziału Gospodarki Gruntami Tomasz Ćwiek. W dużej mierze zajmuje się tym inwestor, czyli Generalna Dyrekcja Dróg Publicznych, w niektórych tylko przypadkach Urząd Miejski.

Tak było w wypadku uchwały dotyczącej nabycia przez miasto nieruchomości przy ul.Żyrardowskiej , dochodzącej do ronda przy wiadukcie. Wyjaśnienia tej sprawy, jak i innych dotyczących nieruchomości pod obwodnicę domagał się radny Ryszard Kuśmirek. Wiceburmistrz St. Popławski wyjaśniał, że nabycie przez miasto tej działki wynika ze zobowiązań, jakie Urząd złożył przed NSA w Warszawie w trakcie rozpatrywania zarzutów do planu zagospodarowania na potrzeby obwodnicy. Przyrzeczenie wykupienia tej działki przez miasto było warunkiem zawarcia ugody, co w konsekwencji umożliwiło zatwierdzenie trasy przebiegu obwodnicy. Dyskusję wywołał też projekt uchwały mówiący o przyjęciu od Towarzystwa Budowlano-Mieszkaniowego "Batory" 28 mieszkań w budowanym bloku przy ul.Piłsudskiego. Zarząd Miasta zrezygnował z budowy bloku na potrzeby osób wysiedlanych ze swoich lokali w związku z budową obwodnicy. W zamian za to, za pieniądze GDDP (2 mln złotych) przesiedli lokatorów baraków przy ul.Chemicznej na Boryszewie do mieszkań w nowo budowanym wieżowcu. I właśnie tutaj pojawiły się wątpliwości radnych, czy standard tych mieszkań nie jest zbyt wysoki jak na możliwości ich przyszłych lokatorów. Radny Kuśmirek pytał, kto będzie płacił czynsz w tych lokalach i sugerował, aby mieszkańcom baraków dać mieszkania na jakie ich stać. - Trudno obecnie o taki standard mieszkań, jaki posiadają te na barakach - odpowiadał przewodniczący Olejnik. Mieszkania będą komunalne, prawdopodobnie z czynszem w wysokości 3-3,5 zł - uzupełniał Tomasz Ćwiek. Obie uchwały przyjęto 23 głosami za, ale ostateczne decyzje o przydziale mieszkań zapadną w późniejszym terminie.

Było sobie przedszkole

Kolejna uchwała wzbudzająca emocje to projekt przejęcia przez miasto działki wraz z budynkiem po przedszkolu wojskowym. O ile tym razem żadnych wątpliwości nie budził sam fakt przejęcia obiektu, a jedynie sformułowania w uchwale, to wiele dosadnych opinii wypowiedziano na temat obecnego stanu budynku. Przedstawiciele komisji Oświaty RM, wizytujący to miejsce, twierdzą, że w niczym nie przypomina ono już przedszkola. Nie ma tam oświetlenia, sanitariatów, wykładzin, nie mówiąc o meblach.

Wyposażenie i sprzęt zdemontowało wojsko na polecenie dowódcy jednostki w Bielicach - wyjaśniał Tomasz Ćwiek. Radnych uspokajał burmistrz Szulczyk, twierdząc, że dowódca jednostki pośpieszył się z demontażem.

Dokończenie na str. 4

HUTA FLORIAN SA
Najtańsze blachy na dachy:
* ocynkowane
* powlekane
Płaskie
i trapezowe
T18, T35, T55
FLORA®
DACHÓWKA BLASZANA
Gwarancja 10 lat !!!
TERAZ POLSKA
Poleca oficjalny dealer
Dębsk Stary nr 19
(droga Nr 2 Sochaczew - Łowicz, 9. kilometr)
(0-46) 861-26-19

SoEko
SOEKO
Sp. z o.o.
96-500 Sochaczew
Aleja 600-lecia 90
wywóz nieczystości stałych i płynnych
tel. 862-95-12, 864 09 29, 864 09 30
Oferujemy do sprzedaży pojemniki na odpady stałe w pojemności 240 litrów w cenie 90 zł za 1 sztukę.
Lekka konstrukcja pojemników (tworzywo sztuczne) z zamontowanymi kółkami bardzo ułatwia ich codzienną eksploatację.
Zapraszamy do siedziby naszej firmy w Sochaczewie, Al. 600-lecia 90 (wjazd od ul. Okrężnej) w godz. 7.00-15.00.
ZS-1454

TTT auto na raty!
Polskie Towarzystwo Finansowe SA
nowe i używane
• nominalne oprocentowanie od 6,2 %
• bez I-wszej wpłaty do 45000 zł • bez zaświadczeń o dochodach
2000 kredyt
www.ptf.com.pl
Jedynie u nas NOWE samochody marki: Skoda, Ford, Peugeot !!!
wejdź,wybierz,wyjedź...
Sochaczew ;ul. Warszawska 56
tel/fax 0-46 86 211 85

Color profile: Disabled
Composite 100 lpi at 45 degrees

CO, GDZIE, KIEDY...

KINO

Mazowsze

31.08.- 4.09 godz. 18.00 "O czym marzą faceci" komedia seksowna prod. USA, od 15 lat, bilety 10, 12 zł.

godz. 20.00 "Kapitan Corelli" melodramat wojenny prod. USA - Francja od 15 lat, bilety 10,12 zł.

7-9.09. godz. 16.00 "Królewna śnieżka i siedmiu krasnoludków" animowany prod. USA dubbing bo, bilety 10 zł.

godz. 18.00 "Powiedz ... tak" komedia romantyczna prod. USA od 15 lat, bilety 10, 12 zł.

APTEKI

29 - Staszica 28
30, 31 - Pokoju 3a
1 - 600-lecia 44/5
2-5 - 1 Maja 4

POGODA

W środę zachmurzenie małe do umiarkowanego. Temperatura do 24 stopni. Wiatr południowo-wschodni, umiarkowany. W czwartek wzrost zachmurzenia, możliwość słabego, zanikającego deszczu. Temperatura około 20 stopni, w nocy 16 stopni. Wiatr zachodni , umiarkowany. Od piątku do niedzieli zachmurzenie małe do umiarkowanego, bez opadów. Temperatura od 19 do 22 stopni, w nocy od 12 do 10 stopni. Od poniedziałku do środy zachmurzenie umiarkowane. Noce bezchmurne. Pierwsze jesienne nocne i poranne mgły. Temperatura od 20 do 24 stopni, w nocy od 10 do 7 stopni. Wiatr zachodni i południowo-zachodni, umiarkowany i słaby. Warunki biometeorologiczne korzystne.

CUMULUS

NOWA STARA ULICA

Przyłączenie Chodakowa do Sochaczewa i stworzenie jednego organizmu miejskiego w ramach reformy administracyjnej kraju już w latach siedemdziesiątych przysporzyło sporo kłopotów i zamieszania ówczesnym władzom. Przez ponad dwadzieścia lat nikt nie zauważył, że w związku z tym w Sochaczewie istnieją dwie ulice pod jedną nazwą "Sportowa". Dopiero w ostatnio wydawanych planach miasta dociekliwi zauważyli tę nieścisłość. Jedna z nich znajduje się w centrum miasta i jest przedłużeniem ul. Reymonta za ulicą Piłsudskiego (w stronę torów kolejki), druga, nie zaznaczana na wszystkich planach, to nazywana tak zwyczajowo alejka żwirowa pomiędzy ulicami Chopina i Chodakowską, wzdłuż ogrodzenia zakładów Chemitex i boiska sportowego KS Bzura.

Aby uniknąć w przyszłości pomyłek, Zarząd Miasta podjął decyzję o skierowaniu wniosku do radnych miejskich o nadanie nazwy tej alejce. Pozwoli to posługiwać się właściwą nazwą i nie będzie wprowadzało w błąd osób posługujących się oficjalną mapą Sochaczewa.

Proponowana nazwa - "Pasaż im. Wacława Duplickiego" - upamiętni osobę związaną z ziemią sochaczewską.

Wacław Duplicki (1904 - 1982) był najwybitniejszym lekkoatletą ziemi sochaczewskiej. Urodził się w Młodzieszynie, jednak całe życie mieszkał w Żukowie. Był pracownikiem Ch.Z.W.Ch. Chemitex. Swoje największe sportowe sukcesy odnosił w latach trzydziestych XX wieku jako zawodnik stołecznych klubów Polonii i AZS-u. Trzykrotnie był wicemistrzem Polski w biegu na 5 km (1934,1935,1937 r.) oraz zdobywał brązowe medale w biegach na 5 km (1936 rok) i 10 km (1933 rok). Reprezentował także barwy naszego kraju na mityngach w Niemczech, Belgii, Szwecji i Danii. Rywalizował z najlepszymi wówczas biegaczami Polski przedwojennej (m.in. z Januszem Kusocińskim).

27 grudnia 1969 roku Zarząd Klubu MKS ORKAN nadał panu Wacławowi Duplickiemu honorowe członkostwo klubu. aw

Piracka przygoda w Kołobrzegu

Po raz pierwszy dzięki staraniom sochaczewskich policjantów związkowców 30 dzieci z Sochaczewa, Warszawy, Płocka i Radomia miało okazję wypoczywać w sanatorium Ministerstwa Spraw Wewnętrznych i Administracji w Kołobrzegu. Warunki w jakich zakwaterowano dzieci były wyśmienite. Pokoje 2,3 osobowe z sanitariatem, telefonem, radiem i kolorowym telewizorem. W każdym pokoju był balkon wychodzący na piękny park. Od morza dzieliło ich tylko 200 metrów. Komu jednak nie chciało się do morza, mógł zażywać kąpieli w sanatoryjnym basenie.

Kadra,która opiekowała się dziećmi, zorganizowała im tak czas, że nie mogły się nudzić. Codzienne dyskoteki, wystawy, turnieje minigolfowe, wyprawy jachtem w morze, seanse kinowe, zwiedzanie starówki i portu. Urządzono też dzieciom Neptunalia . Z morzem musieli zaślubić się wszyscy. Diabełki morskie nie przepuściły też kadrze, która przeszła także chrzest morski.

Odbył się również turniej walki na poduszki, który oglądała cała kołobrzeska plaża. Dzieci występowały w lokalnej telewizji i specjalnie do nich z wizytą przybył starosta kołobrzeski. Zresztą nie był to jedyny gość, który odwiedził dzieci z Sochaczewa. Podczas jednej z dyskotek przyjechał do nich i bawił się z nimi wiceprzewodniczący Związku Zawodowego Policjantów woj. mazowieckiego, oraz ks. kapelan garnizonu mazowieckiego.

W czasie konkursu na rysunek satyryczny nieoczekiwanie przybył wiceminister MSW, oraz lokalna gazeta z samorządowcami, którzy wybierali najlepsze karykatury i je nagradzali. Wakacje dobiegły jednak końca. Ostatni wieczór, pieczenie kiełbasek i szalona zielona noc zostawiły wiele wrażeń. Piracka przygoda skończyła się więc, ale może już za rok policjantom z Sochaczewa uda się ją dla dzieci powtórzyć.

J.W.

Sochaczewianie - Sochaczewianom

Wojsko pozbywa się właściwie wszystkiego, co nie dotyczy gotowości bojowej. Tego, co do tej pory było ich dumną i chlubą w działalności kulturalnej i socjalnej: czyli klubów, przedszkoli i kasyn, które teraz z braku funduszy, popadają w ruinę i są często nieodpłatnie przekazywane gminom lub sprzedawane. Nie inaczej dzieje się w Sochaczewie, gdzie klub garnizonowy wystawiony jest na sprzedaż a przedszkole... po przeszło 2,5 rocznym staraniu ma być w końcu za pośrednictwem powiatu nieodpłatnie przekazane miastu.

Wcześniej jednak nauczycielom - wychowawcom z tej placówki wypłacono odprawki i... zdemontowano wszystkie urządzenia kuchenne , ławki, szafki, zabawki, nawet świetlówki, dosłownie wszystko wyrwano, zabrano, trochę rozdano, żeby czasem nowy właściciel nie wzbogacił się, oddając gołe mury z powybijanymi szybami!!!

Niektórzy żądają (chyba żeby mieć poklask przy wyborach) aby to przedszkole, było uruchomione od... 1 września tego roku? O jakim przedszkolu tu mowa? Żeby doprowadzić do użyteczności tę placówkę, to z budżetu miejskiego w przyszłym roku, kosztem dróg, chodników, kanalizacji trzeba wyasygnować ogromną kwotę 500 tys. na samo zatrudnienie nie mówiąc już o wyposażeniu. Trwają teraz rozmowy, żeby te urządzenia wróciły na swoje miejsce, ale jak ktoś je wyrwał, to nie po to, żeby teraz oddawać. Chyba, że zrobił to za namową, na złość, ale komu? Dzieciom! Często własnym, bo przecież większość dzieci, tam uczęszczających jest z rodzin wojskowych.

To przedszkole pewnie będzie w końcu uruchomione, ale może dopiero w roku 2002 r., i to wielkim kosztem miasta. Dlatego, że my w tym swoim zacietrzewieniu partyjnym nie patrzymy gospodarskim okiem, ogólnospołecznie, tylko poprzez swoje opcje. I tak w całym kraju: moja racja, moja opcja, a gdzie Polska?

FAN

Obradował Zarząd Miasta

Uchwały

Zaopiniowano pozytywnie projekty uchwał Rady Miejskiej w sprawach :

- wydzierżawienia działki gruntu położonej przy ul. Konopnickiej z przeznaczeniem na tereny rekreacji i upraw zielonych,
- oddania w użytkowanie wieczyste nieruchomości położonych przy ul. Długiej w trybie bezprzetargowym na rzecz dotychczasowych dzierżawców. Nieruchomości zabudowane są budynkami mieszkalnymi i gospodarczymi,
- nadania nazwy dla alejki spacerowej w Chodakowie (patrz: "Nowa stara ulica"),
- utworzenia jednostki budżetowej pod nazwą Zakład Usług Pogrzebowych w Sochaczewie od dnia 01.10.2001 r.,
- zmian w budżecie miasta na sumę 31.182 zł. Spowodowane jest to koniecznością wypłacenia odpraw dla nauczycieli mianowanych.

wach

Straż

17.08. w Kawęczynie (gm. Teresin) o godz. 20.20 strażacy gasili pożar dużej sterty słomy.

18.08. w Gilówce Dolnej w gm. Iłów zapaliła się słoma zgromadzona przy drodze.

19.08. o godz. 1.10 PSP zabezpieczała miejsce wypadku samochodowego na ul.Warszawskiej. Po rozgięciu konstrukcji jednego z pojazdów 3 ranne osoby odwieziono do szpitala.

20.08. o 9.10 w Kępie Śladowskiej strażacy wspólnie z policją wyłowili z Wisły zwłoki topielca .

23.08. o 8 rano powiadomiono straż o wypadku w Nowych Mostkach. Daewoo nubira wjechał do rowu i uderzył w drzewo. Strażacy uwolnili 2 ranne osoby uwięzione w samochodzie.

Tego samego dnia OSP z Brochowa gasiła pożar ścierniska w Janowie

Późnym wieczorem 23.08. jednostki PSP interweniowały przy groźnym pożarze budynku użytkowanego przez KS Bzura w Chodakowie. Dogaszanie pożaru trwało do rana.

Również 23.08 zapaliło się poszycie lasu w Woli Ładowskiej. Na szczęście ogień rozprzestrzenił się na małej powierzchni.

W minionym tygodniu straż odnotowała 15 wyjazdów do gniazd os i szerszeni.

Piątkowe poszukiwania reportera odbywały się na mocno zatłoczonym terenie. Rejon ulic 600-lecia, Polnej, Pokoju, Żeromskiego w piątek przypomina jedno wielkie targowisko.

Mimo to reporterki radia "Plus" i "Ziemi Sochaczewskiej" znalazły sobie spokojne miejsce na terenie Ogródka Jordanowskiego przy ul.600-lecia. Na poszukiwaczy reportera nie czekały długo, główna nagroda przypadła Michałowi Szczygłowi, 15-letniemu mieszkańcowi Malesina i uczniowi 3 kl. Gimnazjum w Kozłowie Biskupim. Michał otrzymał koszulkę radia Plus, 2 płyty kompaktowe i ufundowaną przez MOSIR w Sochaczewie kartę wstępu na 5 godzin pływania w basenie "Orka".

Do Ogródka Jordanowskiego dotarli też inni poszukiwacze, którzy otrzymali kupony radia Plus na dodatkowe losowanie w poniedziałek o godz. 11.20 i 14.20.

W najbliższy piątek reporterzy ukryją się na ulicach miasta ostatni raz w te wakacje. W ich odnalezieniu pomoże wam załączona mapka. Do zobaczenia.

C:\Nowa Gazeta\zs01_35.vp
27 sierpnia 2001 16:36:20

informator

Muzeum Ziemi Sochaczewskiej i Pola Bitwy nad Bzurą - tel. 862-33-09

poniedziałek - nieczynne
wtorek, czwartek, sobota, niedziela - 10.00 - 16.00
środa, piątek - 10.00 - 15.00
Ceny biletów: 3,50 zł (ulgowy), 5,50 zł (normalny)

Muzeum Kolei Wąskotorowej, tel. 862-59-75

poniedziałek - nieczynne
od wtorku do niedzieli - 10.00 - 15.00
ceny biletów: 1,50 - ulgowy, 3 zł - normalny)

Żelazowa Wola - Dom Urodzenia F.Chopina, tel. 863-33-00

poniedziałek - nieczynne
od wtorku do niedzieli - 9.30 - 17.30
Ceny biletów: dworek i park - 5 zł (ulgowy), 10 zł (normalny) park - 2 zł (ulgowy), 4 zł (normalny). Mieszkańcy Sochaczewa mają do parku wstęp wolny (za okazaniem dowodu osobistego).

Ważne telefony

Informacja: PKP 837-63-11
PKS 862-55-00
ZKM862-99-27,
Pogotowie energetyczne 862-26-20
Pogotowie wodno-kanalizacyjne 863-53-11 do 15.00
po 15.00 - dyspozytor ZUK 862-99-27 w. 50
Policja 997, 862-22-17
Straż Pożarna 998, 862-23-70
Pogotowie 999
Szpital 863-50-85, 863-52-04, 863-52-05
Lecznica weterynaryjna 862-82-63, 862-82-53
Taxi 862-28-42
ZUK 862-81-06, 862-82-16
Pomoc drogowa 24 h - 96-37

DACHY ZA GOTÓWKĘ I NA RATY
DACH-MIX
poleca:
pokrycia dachowe:
- blachodachówkę
- dachówkę
- rynny
- okna do poddaszy
- podbitki dachowe
- akcesoria
Gratis
- pomiar
- wycena
- transport
Sochaczew, ul. Łowicka 16
tel. 863 55 73
Na życzenie polecamy fachowe ekipy dekarskie
ZS-458

Wyjący problem

Zgłosiła się do naszej redakcji czytelniczka mieszkająca w pobliżu Lecznicy Weterynaryjnej, żaląc się, że przebywające tam czasami na obserwacji psy wyją dniami i nocami. Trudno to wytrzymać przez całe 10 dni, bo tak długo psy są poddawane obserwacji. Czy nie można by coś z tym zrobić, np. trzymać te zwierzęta w miejskim schronisku, pytała czytelniczka.

Kolejny problem to warunki w jakich przebywa będący na obserwacji pies. Zamknięty on jest w malutkiej klatce, w której musi cały czas przebywać, nie więc dziwnego, że biedny zwierzak wyje.

W Lecznicy Weterynaryjnej dowiedzieliśmy się, że takie przypadki zdarzają się naprawdę bardzo rzadko. Jeśli pies ma właściciela, to ten przyjeżdża z nim na obserwację każdego dnia, ale jego pupil nie pozostaje tam i nie jest zamykany w klatce. W przypadku zwierząt bezpańskich te poddawane obserwacji muszą być zamknięte, żeby nie uciekły. W lecznicy nie ma bowiem wybiegu, a wiadomo, że przebywające tam psy już raz kogoś pogryzły i nie można ponownie do tego dopuścić, a klatki wcale nie są takie małe, gdyż mają różne rozmiary i wykorzystywane są w zależności od wielkości zamieszkującego w nich czworonoga.

Nie ma natomiast mowy o tym, żeby psy przebywały na terenie miejskiego schroniska czy też gdziekolwiek poza lecznicą, gdyż muszą być bacznie obserwowane przez weterynarza.

pab

SŁAWOMIR BURZYŃSKI

Nowe gimnazjum w Iłowie

W Iłowie oddany zostanie 1 września do użytku nowo wybudowany budynek gimnazjum. Staraniem władz gminy powstała placówka, w której uczyć się będzie ponad 300 dzieci z całej gminy.

Jaki poinformował nas wójt Roman Kujawa szkoła liczyć sobie będzie obecnie dziewięć oddziałów, a w najbliższej przyszłości dojdą jeszcze cztery. Budynek powstał głównie z funduszy gminnych i kosztował ponad 2 mln zł. Nie wystarczyło to jednak na nową salę gimnastyczną, która bardzo by się przydała, stara bowiem wybudowana "przed wiekami" przy budynku szkoły podstawowej jest dzisiaj po prostu zbyt mała.

Mimo że gimnazjum stoi bezpośrednio przy starej szkole podstawowej, nie został stworzony tu zespół szkół. Każda placówka istnieć będzie oddzielnie, a na stanowisko dyrektora nowego gimnazjum powołany został Jan Kaśniewski z Iłowa.

pab

Uczeń sprofilowany

Tak jakby jednej reformy w szkolnictwie był nam jeszcze nie dosyć, Sejm przegłosował przed kilkoma dniami kolejne zmiany. Licea ogólnokształcące, technika i licea techniczne zastąpione zostaną od 1 września przyszłego roku szkolnego przez licea profilowane.

Dodajmy, że była to udana poprawka, kilka tygodni temu bowiem rządowi nie udało się dostać pozytywnej, dla tego projektu, oceny w parlamencie, bo akurat 30 posłów prawicy było na wagarach. Na szczęście Senat sprawę uratował i teraz przywołani do porządku wagarowicze ustawę przegłosowali.

Spór idzie głównie o technika, co zaś do likwidacji ogólniaków, posłowie różnych opcji dziwnie są zgodni. Być może wśród polityków nie ma wielu absolwentów tych szkół i dlatego uznano, że nie są one człowiekowi w życiu przydatne. Mało tego, zwolennicy projektu głośno argumentują, że dyplom technika w ostatnich latach dawał automatycznie miejsce na ławce w pośredniaku. Szkoły te bowiem kształciły podobno najwięcej bezrobotnych. I może to nawet prawda, ale czy licea profilowane, które w ogóle zawodu uczyć nie będą, wykształcą mniej?

Bo zastanówmy się, cóż to mogą być za szkoły? "Słownik wyrazów obcych" podaje nam aż sześć znaczeń terminu "profil". Najpopularniejszy z nich to oczywiście: wizerunek twarzy widzianej z boku. Jest też kontur, zarys, kształt, są znaczenia architektoniczne, geologiczne i techniczne, żadne jednak nie rozwiązuje nam zagadki: jakie też będą owe profilowane licea? Chyba, że wizerunek twarzy z boku, a zwłaszcza kształt nosa, miałby tutaj jakieś znaczenie. I byłyby to szkoły profilowane etnicznie!!! Ale na szczęście ostatnie z zawartych tam określeń rozjaśnia nam nieco sytuację. Otóż podano również, że profil to wyrób walcowany lub prasowany o określonym kształcie, czyli że uczeń w takiej szkole będzie pewnie dobrze wałkowany i otrzyma niezły wycisk, aby nie odbiegał od powszechnie akceptowanej sztancy. A to uchroni późniejsze pokolenia polityków przed tzw. społecznymi niepokojami.

Cała ta wyżej przedstawiona konstrukcja myślowa jest oczywiście żartem. Żartem natomiast nie jest informacja, że pakiet oświatowych ustaw, o których mowa, nazywa się... ustawą czyszczącą! I znakomicie ta nazwa pasuje, bo jak się dowiadujemy, ustawa ta oczyści nasz kraj z kilku tysięcy szkół i wielokrotnie większej liczby nauczycieli, zostawiając profilaktycznie tylko profilowane licea.

Małgorzata Be

Własnościowe nie znaczy lepsze

Dokończenie ze str.1

Najwcześniej może to nastąpić "po niedzieli", a więc w tygodniu , w którym ukaże się gazeta. Nie potwierdza zarzutów lokatorów o siedmioletnich staraniach dotyczących remontu dachu, bo od 6 lat istnieje wspólnota w tym bloku. A nam nasuwa się inny pomysł. Bo jeśli za remont i tak musi zapłacić Wspólnota, to może prościej byłoby zamówić jakąś inną brygadę remontową, która szybko i skutecznie naprawi dach. Tym bardziej, że jak mówi K.Ziółkowski, dopiero po wejściu na dach budynku przy Warszawskiej można będzie stwierdzić, jakiego typu jest to uszkodzenie. - *Na pewno wykonane zostaną prace zabezpieczające, ale większe roboty muszą być przedyskutowane z Zarządem* - twierdzi K.Ziółkowski.

Jolanta Sosnowska

Dla powodzian

Coraz większych rozmiarów nabiera pomoc, jaką mieszkańcy naszego regionu kierują do powodzian. Powodzeniem zakończone zostały także starania gminy Teresin.

Gminny Komitet pomocy dla powodzian z Gminy Solec, w skład, którego wchodzą: Urząd Gminy Teresin, "Solidarność" Rolników Indywidualnych Gminy Teresin, Fundacja Promocji i Rozwoju Gminy Teresin, Mazowiecka Izba Rolnicza od pierwszych dni powodzi organizował pomoc dla poszkodowanych szczególnie z Kępy Gosteckiej i Kępy Soleckiej.

3 sierpnia Ks. Kanonik Paweł Flaszczyński z parafii w Szymanowie oraz Tadeusz i Kamil Szymańczakowie odwiedzili gminę Solec, kontaktując się z proboszczami w parafiach w Solcu i Piotrawinie a także z wójtem gminy.

Widząc skutki i tragedię ludzi, Komitet nasz przy współpracy z parafiami z Niepokalanowa, Szymanowa, Pawłowic i Mikołajewa rozpoczął zbiórkę darów rzeczowych i finansowych.

W piątek 24 sierpnia w godzinach rannych pierwszy TIR z materiałem siewnym i zbożem oraz bus z darami rzeczowymi wyruszył do gminy Solec. Następne TIR-y pojadą w tym tygodniu. Jak zapewnia członek Gminnego Komitetu, Tadeusz Szymańczak akcja pomocy będzie trwała aż do jesieni.

Harcerska pomoc

Jeszcze do końca sierpnia Hufiec ZHP w Sochaczewie przy ul.H.Sawickiej przyjmuje dary dla powodzian.

Harcerze chętnie przyjmą wszystkie artykuły, ale głównie zależy im na darach dla dzieci w związku z rozpoczynającym się rokiem szkolnym. Bardzo potrzebne są więc zeszyty, tornistry, przybory szkolne, obuwie sportowe, odzież. Najlepiej gdyby to były nowe rzeczy, a jeśli używane to odświeżone i przygotowane do użytku w warunkach popowodziowych, gdzie nadal są problemy z wodą, ewentualnym praniem, prasowaniem.

Dary można dostarczać do hufca od poniedziałku do piątku w godz. 13-19, a dodatkowe informacje uzyskać pod nr. tel. 862-27-45 . (sos)

ZAPISY
od dnia 3 września
w godz. 16.00-18.30
tel. (0-46) 830-34-23
ul. Bonifraterska 3
(budynek LO - wejście od szczytu)
PERFECT
PERFECT
SZKOŁA JĘZYKÓW OBCYCH
rok założenia 1995
angielski, niemiecki, francuski
KURSY JĘZYKOWE DLA DZIECI, MŁODZIEŻY I DOROSŁYCH
KURSY PRZYGOTOWUJĄCE DO MATURY
KURSY PRZYGOTOWUJĄCE DO EGZAMINÓW CAMBRIDGE (FCE, CAE)
BEZPŁATNE TESTY WSTĘPNE
50-MINUTOWA JEDNOSTKA LEKCYJNA NA KAŻDYM KURSIE
NOWOCZESNE PROGRAMY NAUCZANIA
TESTY ŚRÓDSEMESTRALNE I EGZAMINY KOŃCOWE
WYKWALIFIKOWANA I DOŚWIADCZONA KADRA LEKTORSKA

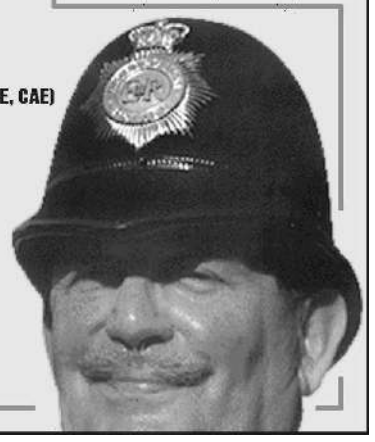

Color profile: Disabled
Composite 100 lpi at 45 degrees

Nowe rozkłady jazdy ZKM

PKP - MIASTO

DZIEŃ ROBOCZY I ŚWIĄTECZNY

KORCZAKA LD	6.27CH 7.01 7.49 12.42T 13.35 15.22CH 16.50 18.50
DO CHEMITEXU 2	4.37 5.08 6.16 7.30 8.30 9.31 10.55 12.24 13.56 15.25 17.20 18.46 19.46 20.22 21.56
CHEMITEX – ŻUKÓW 3	5.49 6.59 8.10 9.25 10.29 11.54 14.37 15.36 16.45 18.24 19.39 21.09
SZPITAL – ŻUKÓW 3A	5.00R 6.15 7.10 9.03 10.20 11.30 13.40 14.50 16.00 17.31 19.09 20.10 21.15 22.20
DO MŁYNA - REPSZ 4	4.36 5.06 5.57 6.28 7.15 7.46 9.40C 11.55C 14.30C 15.40 16.45 18.42 20.08 21.10
DO PLECEWIC 5	5.20 6.40 7.50 9.33 11.10 13.20 15.05 16.10 18.10 20.15 21.23 22.55CH-tylko robocze
ŻELAZOWA WOLA 6	5.40 6.42 8.30 10.25 11.50 14.30 15.31 17.20 18.25 19.46

LINIA NR „2" I LINIA NR „LD" KURSUJĄ TYLKO W DNI ROBOCZE
R – TYLKO W DNI ROBOCZE
K – DO KORCZAKA
C - ZAJEŻDŻA NA CMENTARZ KOMUNALNY
T – TYLKO DO TROJANOWA

MŁYN „REPSZ" KIERUNEK 600LECIA – ŁUSZCZEWSKICH - ENERGOMONTAŻ

DZIEŃ ROBOCZY I ŚWIĄTECZNY

4	4.22 PKP 4.51 PKP 5.23 6.14PKP 6.45PKP 7.32PKP 8.11 10.56C 13.15C 15.00 16.30PKP 17.25PKP 19.04PKP 20.33PKP

C - zajeżdża na Cmentarz

SZPITAL

DZIEŃ ROBOCZY I ŚWIĄTECZNY

DZIEŃ ROBOCZY I ŚWIĄTECZNY

DO KORCZAKA LD	9.00 10.00 11.55
DO ENERGOMONTAŻ 3	5.08 6.18 7.28 8.39 9.54 10.58 12.23 13.43 15.06 16.04 17.14 18.53 20.08 21.48PKP
DO CHEMITEXU 3A	5.09R 6.23 7.18 9.11 10.28 11.38PKP 13.48 14.58 16.08 17.39 19.17 20.18 21.23 22.28CH

R – TYLKO W DNI ROBOCZE
CH – TYLKO DO CHEMITEXU
PKP – TYLKO DO PKP
LINIA NR „LD" KURSUJE TYLKO W DNI ROBOCZE

CHEMITEX K/ APTEKI - PKP - ENERGOMONTAŻ

DZIEŃ ROBOCZY I ŚWIĄTECZNY

DO ENERGOMONTAŻU 2	4.03 4.53PKP 5.25 6.32 8.10PKP 9.15PKP 10.12 11.37 13.20 14.40 16.34 18.10 19.02PKP 20.02PKP 21.21
DO ENERGOMONTAŻU 3A	4.26R 5.31 6.36 7.31 9.25 10.41 11.50PKP 14.06 15.16 16.21 17.54 19.30 20.31 21.36
DO PKP 5	4.56 6.25 7.15E 8.35 10.06 11.44 14.30 15.40 17.10 19.10 21.07 22.20E – tylko robocze
DO ENERGOMONTAŻU 6	5.05 6.05 7.20 9.15PKP 11.10PKP 12.20PKP 13.35 15.14PKP 16.20 17.55PKP 18.59PKP 20.12PKP
DO PKP LD	6.10 6.44 7.32 12.17 14.17 16.15 17.51 19.18Trojanów

LINIA NR „2" I NR „LD" KURSUJE TYLKO W DNI ROBOCZE
R – TYLKO DNI ROBOCZE
E – DO ENERGOMONTAŻU
LINIA NR „2" I NR „LD" KURSUJE TYLKO W DNI ROBOCZE

KORCZAKA – CHEMITEX – PKP

DZIEŃ ROBOCZY I ŚWIĄTECZNY

CHEMITEX SZPITAL PKP LD	6.03 7.25 8.13SZ 9.30SZ 10.30SZ 12.11 14.11 17.45 19.13T – Zajezdnia
PKP 5	4.50 6.18 7.08E 8.28 10.00 11.37 14.23 15.33 17.03 19.03 21.00 22.13E –tylko w robocze

LINIA NR „LD" – KURSUJE TYLKO W DNI ROBOCZE
E – DO ENERGOMONTAŻU
SZ – TYLKO DO SZPITALA
T – DO TROJANOWA

ŻELAZOWA WOLA –CHODAKÓW – PKP

DZIEŃ ROBOCZY I ŚWIĄTECZNY

DO PKP 6	5.00E 6.01E 7.15E 9.10 11.05 12.15 13.31E 15.10 16.15E 17.50 18.55 20.07

E – DO ENERGOMONTAŻU

41. Sesja Rady Miejskiej

Dominowały interpelacje

Dokończenie ze str.1

Jak zapewniał, jest w kontakcie z mjr. Grzybowskim i przynajmniej część sprzętu zostanie odzyskana. Po przyjęciu poprawek zaproponowanych przez radnego Brodowskiego, uchwałę podjęto, ale uruchomienie przedszkola zajmie kilka miesięcy.

Przewodniczący Rady Andrzej Olejnik złożył sprawozdanie z działań prezydium w okresie między sesjami. Jedną z istotniejszych spraw była propozycja Stowarzyszenia Sochaczewska Inicjatywa Rozwoju Regionalnego (organizatora m.in. spływów kajakowych) dotycząca przejęcia od miasta przystani nad Bzurą. Zarząd Miasta zdecydował jednak o ogłoszeniu publicznej oferty na zagospodarowanie tego miejsca.

Teraz rozkład

Dużo więcej czasu niż podjęcie uchwał zajęły radnym zapytania, interpelacje i sprawy różne.

Maria Kuśmirek prosiła Zarząd o odpowiedź na pismo Komisji ds. Rozwiązywania Problemów Alkoholowych w sprawie bezpłatnych karnetów na basen dla dzieci z rodzin patologicznych. Mimo wyjaśnień burmistrzów o realizowaniu tego postulatu, radna zażądała odpowiedzi na piśmie.

Wiele pytań i interpelacji dotyczyło projektu nowego rozkładu jazdy ZKM. Radni wyrażając niezadowolenie mieszkańców, wnosili uwagi m.in. do rozkładu lini 2, 4, 3 i 3A. Irena Kocimska zabiegała o przywrócenie "9", a Mieczysław Wróbel przekonywał, że nowy rozkład "odcina" Chodaków i jego okolice od centrum miasta. Irena Repsz przypominała o dostosowaniu godzin odjazdów autobusów z dworca do rozkładu PKP. Upominała się też o przystanek na żądanie w połowie ulicy Młynarskiej. Ryszard Kuśmirek przypominał o takim skorygowaniu rozkładu, aby dzieci z Boryszewa mogły dojechać na 8.00 do gimnazjum w mieście. Ubolewał nad tym, że w ubiegłym roku uczniowie nie mieścili się do autobusów.

Na pytania i postulaty radnych odpowiadał dyrektor Zakładu Komunikacji Miejskiej, Krzysztof Sieczkowski. Przedstawił krótką analizę ekonomiki komunikacji miejskiej w ubiegłych latach, z której wynika, że od 1995 roku spada sprzedaż biletów, a wzrasta ilość przejechanych kilometrów. Obecnie wszystkie autobusy ZKM przejeżdżają zgodnie z rozkładem ok. 2 tysiące km dziennie, co kosztuje ok. 7 tys. złotych. Aby więc Zakład zbilansował swoje zyski i wydatki cena biletu powinna wynosić nie 2 zł, a 3,35 zł. Zdaniem dyrektora Sieczkowskiego o podwyżce nie ma mowy, pozostaje więc redukcja kilometrów, a co za tym idzie ograniczenia w rozkładzie jazdy. Zapewnił jednak, że w nowym rozkładzie zostaną uwzględnione sugestie mieszkańców. Wielkość zmian zależna będzie jednak od wysokości przyszłorocznego budżetu zakładu.

Krzysztof Sieczkowski zaproponował radnym nowatorski jak na Sochaczew pomysł trzech dni w roku bez autobusów miejskich. Byłyby to dni świąteczne, te z których od lat korzysta PKS czy MZK w innych miastach. Projekt nie zyskał aplauzu sali, choć nie podjęto już dalszej dyskusji na ten temat.

Brudno i niebezpiecznie

Inny temat licznych interpelacji to nieporządek w mieście. Radni po raz kolejny zwracali uwagę na zarośnięte pobocza ulic m.in. 600-lecia, 15 Sierpnia, w Chodakowie, a także w okolicach stadionu i autokomisu. Zofia Denisiewicz, mówiąc o bałaganie na targowicy miejskiej, proponowała ustawienie tam dużych pojemników na śmieci i zdyscyplinowanie handlowców, którzy pozostawiają po sobie góry odpadów.

Znowu na sesji powróciła sprawa tirów rozjeżdżających miasto, zarówno rondo, ulice 1 Maja, Piłsudskiego, jak i rejon Rozlazłowa, głównie ulicę Chełmońskiego. Irena Kocimska prosiła o interwencję w sprawie fatalnego ruchu samochodowego na ul.Płockiej i wykorzystywania do tego celu przez kierowców nowego chodnika. Przy tej okazji Jakub Grabiec postulował zainstalowanie świateł na rondzie, a radny Stasiak pytał o sygnalizację na skrzyżowaniu Trojanowskiej i Staszica. Burmistrz Szulczyk, pytany o losy budynku przychodni na Fabrycznej wyjaśniał radnym, że dyrektor ZOZ w ostatnich dniach zrezygnował z tego obiektu, co przed miastem otwiera możliwość przejęcia go na cele opieki zdrowotnej i społecznej.

Z podobnym postulatem, co do pozostałych budynków przychodni na terenie miasta, wystąpiły radne Szymańska i Nowacka. Narzekały na ogromny "haracz" jaki pod rządami ZOZ-u muszą płacić przychodzie za użytkowane lokale. Na stawki za użyczenie sprzętu medycznego, a nawet biurek.

Wyjaśnienia i żądania

Na życzenie radnych wyjaśnienia składał Piotr Osiecki, dyrektor MOSIR-u, którego pytano o ekonomikę pływalni "Orka". Jak się okazuje, z basenu korzysta dziennie od 800 do 1000 osób, głównie dzieci i młodzież. Już wkrótce dyrektor przedstawi zarządowi pełną analizę dochodów i kosztów basenu za okres 3 miesięcy funkcjonowania.

Zbigniew Liberadzki zażądał wyjaśnień w sprawie obszernego tekstu, jaki ukazał się w "ZS", a przedstawiał punkt widzenia Starostwa Powiatowego na sporne kwestie przedszkola wojskowego, przekazania działki przy ul.Chopina (na potrzeby szkolne) oraz ulicy Olimpijskiej. Nie były to jedyne pytania dotyczące gazety. Prawdziwą burzę wywołał felieton Fana z ostatniej "ZS" w którym autor postuluje ulokowanie na obrzeżach miasta (za obwodnicą) agencji towarzyskich. Blisko godzinna dyskusja zakończyła się żądaniami (ze strony radnych prawicy) skierowanymi do burmistrza, o ukrócenie takich praktyk dziennikarskich w samorządowej gazecie.

Sesję zakończyły dwie sprawy formalne, zapowiedź ze strony przewodniczącego Rady (choć na życzenie radnych) zmian w składach komisji. Propozycje radnych mają wpływać do 15 września. Druga sprawa to protokół komisji rewizyjnej, która badała prawidłowość przebiegu głośnego już przetargu na modernizację kotłowni przy ul. Żwirki i Wigury. Protokół odczytał wiceprzewodniczący komisji rewizyjnej Adam Lemiesz i poinformował, że przetarg we wszystkich etapach został przeprowadzony zgodnie z ustawą o zamówieniach publicznych. Jednocześnie jednak komisja rewizyjna stwierdza, że wiceburmistrz Stanisław Popławski naruszył par. 17 pkt 17 i 23 wewnętrznego regulaminu o udzielaniu zamówień publicznych. To naruszenie odbyło się poprzez zmianę specyfikacji istotnych warunków zamówienia, bez powiadomienia Komisji przetargowej. Nie wiadomo czy ta zmiana w jakikolwiek sposób wpłynęła na wynik przetargu, mimo to przewodniczący Rady, po zasięgnięciu opinii radcy prawnego skieruje sprawę do przewodniczącego Zarządu Miasta, zgodnie z procedurą.

PECUNIA NON OLET ?

Niezwykłe moje zdziwienie wywołała histeryczna reakcja miejskich radnych (głównie AWS) oburzonych tekstem FAN -a traktującym o odwiecznym problemie legalizacji prostytucji i objęcia nad tym pieczy medycznej i zdrowotnej.

Najstarszy zawód świata (choć niektórzy twierdzą, że jest nim polityka - szkoda, że zwłaszcza ostatnio wiele się to nie różni) jest taką samą plagą społeczeństw, jak alkohol, narkotyki czy inne używki. Nie jest dziwne dla nikogo, że prowadzone są działania walki z tymi przywarami w całej glorii i na świecznikach. Tymczasem ta wstydliwa, ale jakże szkodliwa profesja ukrywana jest jak w najlepszych latach komuny. Wówczas nie było tych problemów, bo o nich nie pisano. Nie było niby bezrobotnych i bezdomnych, nie było alkoholu, papierosów, narkotyków i seksu.

"Ziemia Sochaczewska" jest gazetą samorządową, wydawaną przez Urząd Miejski, więc naturalne jest - przynajmniej dla mnie - że powinna poruszać (już to nie raz przy różnych okazjach podkreślałem) całe spektrum wydarzeń i zjawisk współczesnych, czy one nam się podobają, czy nie. Nie udawajmy więc, że nas to nie dotyczy, i nie chowajmy głowy w piasek. Czy rozwiązanie tego narastającego z roku na rok zjawiska pozostawić dalej sutenerom i "przydrożnym kwiatuszkom", o które pytają dzieci jadące na wakacje ? Ocenę tego pozostawiamy czytelnikom.

Osobna kwestia to ocena moralności zarobkowania na tych usługach. Praktycznie wszystkie rozwinięte kraje zachodnie posiadają w rejestrze swoich usług takie zakłady, które płacą podatki i wzbogacają

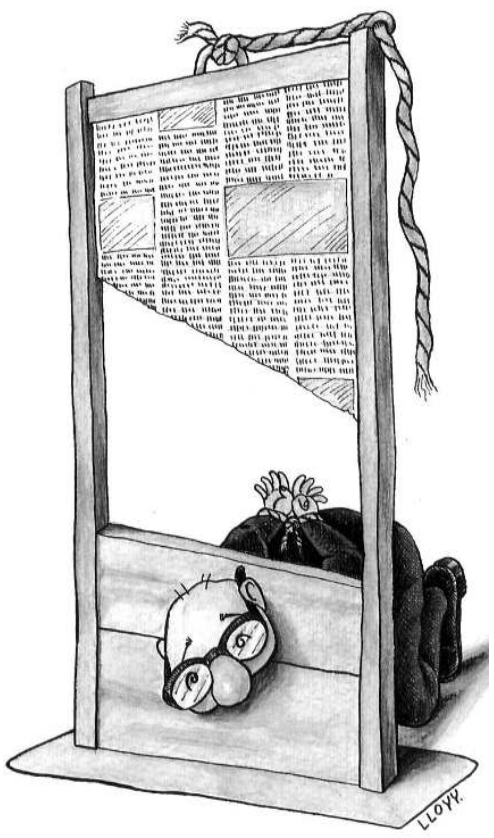

budżet. U nas niestety wzbogaca się tylko szara strefa, a nie są to pieniądze małe. Ale czy moralne jest posiadanie przez panów ministrów kilku paszportów z różnymi obywatelstwami, czy moralne jest przelewanie państwowych, czyli naszych pieniędzy na prywatne konta, czy moralne jest okłamywanie narodu w sprawach katastrofalnej dziury budżetowej ? Komu zależy na tym, aby było tak nadal ?

Pieniądze, które wszyscy liczymy coraz skrupulatniej, bo czteroletnie rządy AWS doprowadziły nasz kraj na samo dno gospodarcze i polityczne, są coraz mniejsze.

Dlatego nie raz podkreślamy i niedociągnięcia (nieszczęsna estetyka i zieleń oraz porządek na ulicach, bezpieczeństwo i wybryki "złotej młodzieży"), ale także osiągnięcia miejskich władz. Bo przecież pomimo coraz mniejszych dotacji państwa, w ciągu ostatnich kilku lat powstała i nowoczesna oczyszczalnia ścieków (9,6 mln złotych), hala sportowa przy SP nr 6, basen kąpielowy (ponad 15 milionów), rozpoczęło się proekologiczne uciepłownienie miasta (25 milionów, z tego połowa wywalczona ze środków Unii Europejskiej jako dotacja bezzwrotna), po latach walk i dyskusji budowa obwodnicy, daleko posunięte są prace związane z doprowadzeniem do Sochaczewa gazu ziemnego.

Nie na wszystko oczywiście starczy, dlatego ważne jest, żeby te pieniądze wydawane były rozsądnie i służyły nam wszystkim. Ważne też, aby ich było jak najwięcej.

I ostatnia uwaga. Dwadzieścia lat temu właśnie "Solidarność" wywalczyła jako jeden z podstawowych postulatów wolność słowa i wyznania. W praktyce wychodzi na to, że przedstawiciele tej formacji widzą to trochę inaczej - czyżby kolejna odsłona początku nowej cenzury ? Czy taka polityka informacyjna i publicystyczna nie doprowadzi nas z powrotem do średniowiecza i ziemianek ? A wówczas na placu Kościuszki stanie nowy, piękny pręgierz. Chociaż, co do pręgierza może bym się i zgodził. Paru demokratycznie wybranych kandydatów może by się znalazło.

Andrzej Wach

C:\Nowa Gazeta\zs01_35.vp
27 sierpnia 2001 16:38:05

Wieści ze starostwa

■ Zarząd Powiatu spotkał się z Justyną Nowak-Sobottą dyrektorem Zespołu Szkół Specjalnych w Sochaczewie. Omawiane i wyjaśniane były nieprawidłowości ustalone w trakcie kontroli w Zespole Szkół Specjalnych w lipcu br.

■ Członkowie Zarządu zapoznali się z projektem porozumienia z Płockim Ośrodkiem Doskonalenia Zawodowego w sprawie doradztwa metodycznego dla nauczycieli z powiatu sochaczewskiego. Marek Fergiński dyrektor Wydziału Oświaty przedstawił kandydatury nauczycieli na stanowiska doradców metodycznych.

■ Pozytywnie został zaopiniowany wniosek dyrektora ZSR CKU dotyczący utworzenia stanowiska wicedyrektora. Wicedyrektor zajmowałby się Centrum Kształcenia Ustawicznego.

■ Zarząd zatwierdził ujętą w porządku obrad najbliższej sesji Rady Powiatu informację o stanie przygotowań do nowego roku szkolnego 2001/2001. Pozytywnie zaopiniowane zostały także projekty uchwał przygotowane przez Wydział Oświaty i Wydział Gospodarki Mieniem.

■ Maciej Kiełbratowski, dyrektor SP ZOZ przedstawił materiał dotyczący planu naprawy i aktualnej sytuacji jednostki. Omówił dotychczas podejmowane i już zrealizowane zadania podjęte w celu poprawy sytuacji finansowej. Przedstawił także prognozę rachunku wyników na lata 2002-2004. Zdaniem Zarządu przedstawiony plan naprawy po dopracowaniu i uzupełnieniu o pewne dane może zostać przekazany w materiałach dla radnych Rady Powiatu.

Zieleniak na Warszawskiej?

Wiele razy Komitet Ochrony Zdrowia i Mienia mieszkańców Sochaczewa zgłaszał pożyteczne uwagi i wnioski do Generalnej Dyrekcji Dróg Publicznych w sprawach mieszkańców z ulic Warszawskiej i Traugutta. Szkoda jednak, że jeden z czołowych przedstawicieli Komitetu, który mieszka przy ul.Warszawskiej nie dostrzega, jakie chwasty i zielsko rosną obok budynku na rogu ul.Batorego i Warszawskiej szpecąc otoczenie. I mimo, że jest społecznikiem, nie zwrócił dotychczas uwagi jego właścicielom, że zapomnieli o swoich obowiązkach sprzątania, jakie na nich ciąży.

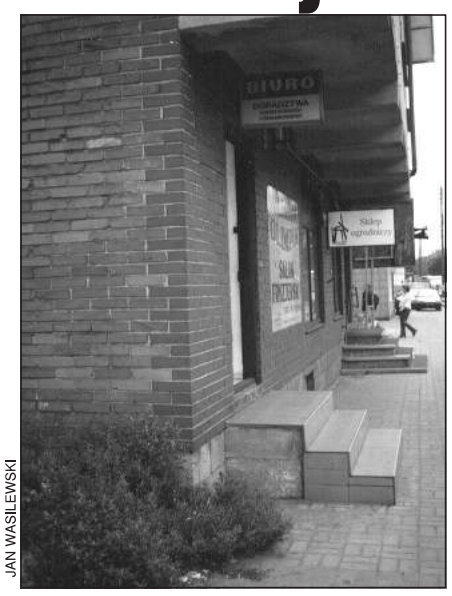
JAN WASILEWSKI

Wokół niektórych sklepów w centrum panuje wzorowy ład i porządek. Szyby witryn sklepowych lśnią czystością a teren jest sprzątany nieraz po dwa razy dziennie. Widać, że właściciel dba o swoją firmę i miasto. O niektórych kupcach jednak tak nie można powiedzieć. Przykładem niech będą pawilony handlowe przy placu Kościuszki. Z przodu pawilonu przy wejściu czysto i wyłożona kostka. Z tyłu zielsko i chwasty prawie na metr wysokie. Czy właściciel tego nie dostrzega? Zresztą o wygląd i porządek w mieście nie dbają też właściciele niektórych posesji prywatnych. Ostatnia kontrola w budynkach leżących przy ul.Płockiej wykazała, że skargi składane na niektórych właścicieli są zasadne. Swoje ścieki płynne zamiast kierować do szamb i wywozić, pompują nielegalnie do rowu. Rów śmierdzi. Płyną nim śmierdzące odchody z budynków. W czasie przeprowadzonej kontroli właściciele budynków leżących przy rowie pokazywali rachunki za wywóz ścieków za ostatnie pół roku ale tylko za 1 m^3 i mimo że mieli wieloosobowe rodziny, przysięgali że więcej ścieków nie mają. Dzieci uczestniczące przy tych rozmowach uśmiechały się dobrze wiedząc, że ich rodzice kłamią. Jakie wnioski wyciągną, gdy dorosną?.

J.W.

Zwłoki w Wiśle

W odnodze Wisły na piaszczystej płyciźnie dzierżawca tego odcinka rzeki, rybak, łowiący siecią ryby, zobaczył ze swojej łódki leżące zwłoki mężczyzny. Niezwłocznie (wieczorem 20.08). poinformował o tym policję. Ze względu jednak na to, że dotarcie do pływających zwłok wymagało odpowiedniej łodzi, gdyż od brzegu wiślanego trzeba było przepłynąć prawie 1,5 km rwącego nurtu a miejscowa policja nie dysponuje odpowiednim sprzętem wykonanie czynności operacyjnych pozostawiono do rana. Rano odnaleziono zwłoki męskie w daleko posuniętym rozkładzie. Na wniosek prokuratury zwłoki zabezpieczono w Zakładzie Medycyny Sądowej w Warszawie. Trwają czynności śledcze w sprawie ustalenia tożsamości mężczyzny.

J.W.

Z KRONIKI POLICYJNEJ

16.08. na trasie Młodzieszyn-Ruszki kierowca samochodu nissan primera, mieszkaniec Warszawy, uderzył w przebiegającą przez drogę sarnę, uszkadzając sobie błotnik, lampę kierunkową oraz zderzak.

17.08. Na ulicy Warszawskiej kierujący samochodem fiat 125 mieszkaniec Gonowa, woj. wielkopolskie, najechał na tył samochodu mitsubischi kierowanego przez mieszkańca Kętrzyna.

18.08. w sklepie przy ul. 15 Sierpnia mieszkanka okolicznych bloków dokonała kradzieży dwóch ketchupów i jednej konserwy. Została zatrzymana przez personel sklepu. Sprawa trafi do kolegium.

Na ulicy Sienkiewicza spod sklepu dokonano kradzieży roweru górskiego o wartości 1000 zł na szkodę mieszkańca Sochaczewa.

Do budynku mieszkalnego w Chodakówku dokonano włamania. Nieznani sprawcy po uprzednim wypchnięciu okna w pomieszczeniach piwnicznych dostali się do środka, skąd skradli pieniądze w kwocie 300 zł na szkodę właściciela budynku.

W Młodzieszynie kierujący samochodem skoda, będąc w stanie nietrzeźwym, potrącił wychodzące na jezdnię dziecko w wieku 5 lat. Dziecko zostało przewiezione do szpitala na obserwację. Kierowca odpowie za swój czyn przed sądem.

W nocy z 18/19 na skrzyżowaniu ulicy Traugutta i Warszawskiej kierujący samochodem fiat bravo mieszkaniec Nowego Miasta nad Pilicą wymusił pierwszeństwo przejazdu samochodu ford eskort kierowanego przez mieszkańca Michałowa. W wyniku wypadku kierujący fiatem oraz jego pasażer zostali przewiezieni do szpitala.

19.08. na ulicy Warszawskiej nieznany sprawca wykorzystując nieuwagę właścicielki skradł rower górski o wartości 1100 zł na szkodę mieszkanki Sochaczewa.

W miejscowości Helenka, gm. Młodzieszyn, kierujący samochodem opel corsa w czasie wyprzedzania autobusu uderzył w rowerzystę, który z lewej strony wtargnął na jezdnię będąc w stanie nietrzeźwości. Rowerzysta doznał licznych potłuczeń i został odwieziony do szpitala.

20.08. w Rybnie motorowerzysta nie udzielił pierwszeństwa przejazdu w wyniku czego doprowadził do zderzenia z samochodem skoda favorit. Sprawcę ukarano mandatem.

Na skrzyżowaniu ulicy Płockiej z ulicą Gawłowską kierujący autobusem leyland mieszkaniec Sochaczewa, wykonując manewr skrętu w prawo, doprowadził do zderzenia z samochodem fiat sienna. Z uwagi na sprzeczne wyjaśnienia uczestników kolizji na obu sporządzono wnioski do kolegium.

Na przejściu dla pieszych kierująca samochodem kobieta, mieszkanka Wyszogrodu, potrąciła 4-letnią dziewczynkę z Chodakowa, która z obrażeniami głowy została przewieziona do szpitala powiatowego.

W kotłowni przy ulicy Żwirki i Wigury około godz.20.40 nieznany sprawca wybił szybę w oknie na szkodę PEC.

21.08 dyżurna pogotowia powiadomiła policję, że karetka zabrała z ulicy Lotników mężczyznę z raną kłutą w okolicy lewego biodra. Policjanci po przyjeździe na miejsce nie potrafili ustalić żadnych śladów ani świadków zdarzenia. Poszkodowany w szpitalu oświadczył, że zaatakowano go od tyłu i nie wie kto to zrobił.

22.08. mieszkaniec Tułowic powiadomił KPP, że na jego terenie dzieci znalazły minę. O fakcie został poinformowany oficer jednostki wojskowej, która rozbraja niewypały.

23.08. w Nowych Mostkach kierująca samochodem daewo nubira mieszkanka Płocka na prostym odcinku drogi z nieustalonych przyczyn zjechała na prawe pobocze i uderzyła czołowo w drzewo. W wyniku wypadku kierująca samochodem oraz jej pasażerka z licznymi obrażeniami ciała zostały przewiezione do szpitala powiatowego.

Na przejściu dla pieszych przy ul. 600-lecia kierująca samochodem polonez nie udzieliła pierwszeństwa i potrąciła pieszą przechodzącą przez jezdnię na zielonym świetle. Poszkodowaną po udzieleniu ambulatoryjnej pomocy zwolniono ze szpitala do domu.

Do domku letniskowego przy ul. Torowej po uprzednim wybiciu szyby dostali się nieznani sprawcy, skąd skradli czajnik elektryczny, butlę gazową, grill oraz zastawę stołową. Wartość skradzionych rzeczy to 800 zł na szkodę mieszkanki Sochaczewa.

Na ulicy Pocztowej w Chodakowie nieznany sprawca dokonał kradzieży roweru górskiego typu "Gold" o wartości 500 zł.

Do komendy KPP zgłosił się właściciel działki rekreacyjnej z Zosina, który powiadomił policję, że z jego działki w nocy ukradziono 18 szt. krzewów ozdobnych o wartości 6000 zł.

Nowe rozkłady jazdy ZKM

CHEMITEX – OKRĄGLAK

DZIEN ROBOCZY I ŚWIĄTECZNY

DO KORCZAKA LD	7.18 9.10 10.10 12.05 13.52 17.07 19.07
DO SZPITALA LD	8.19 9.36 10.36
DO ENERGOMONTAŻ 2	4.03 4.53PKP 5.25 6.32 8.10PKP 9.15PKP 10.12 11.37 13.20 14.40 16.34 18.10 19.02PKP 20.02PKP 21.20
DO ŻUKOWA 3	4.56 6.06 7.16 8.27 9.42 10.46 12.11 13.31 14.55 15.52 17.02 18.41 19.56 21.36 PKP
DO ENERGOMONTAŻ 3A	4.25R 5.30 6.35 7.30 9.24 10.40 11.50PKP 14.05 15.15 16.20 17.53 19.29 20.30 21.35
DO PLECEWIC 5	4.38 5.35 6.55 8.05 9.48 11.25 13.34 15.19 16.25 18.25 20.30 21.39
DO PKP 5	4.55 6.24 7.14E 8.34 10.06 11.43 14.29 15.39 17.09 19.09 21.06 22.19E –tylko w robocze
DO PKP LD	5.16 6.39 7.28

LINIA NR „2"- KURSUJE TYLKO W DNI ROBOCZE

R – TYLKO W DNI ROBOCZE

E - do Energomontażu

LD - TYLKO W DNI ROBOCZE

ERG – PKP – CHEMITEX

DZIEN ROBOCZY I ŚWIĄTECZNY

DO CHEMITEXU 2	4.31 6.10 7.24 10.49 12.18 13.50 15.19 17.14 18.40 21.50
3	5.43 6.53 8.04 9.19 10.23 11.48 14.31 15.30 16.39 18.18 19.33 21.03
3A	4.54R 6.09 7.04 8.57 10.14 11.24 13.34 14.44 15.54 17.25 19.03 20.04 21.09 22.14
DO MŁYNARSKIEJ 4	5.51 9.34C 11.45C 14.20C 15.30
DO PLECEWIC 5	7.44 22.49Tylko w dni robocze
DO ŻEL. WOLI 6	5.34 6.36 8.24 14.24 17.14

LINIA NR „2" KURSUJE TYLKO W DNI ROBOCZE
C – ZAJEŻDŻA NA CMENTARZ KOMUNALNY
R – KURSUJE TYLKO W DNI ROBOCZE

E.R.G. - ENERGOMONTAŻ

DZIEŃ ROBOCZY I ŚWIĄTECZNY

DO ENERGOMONTAŻU 2	4.23 5.46 6.53 10.33 11.58 13.42 15.01 16.56 18.32 21.42
3	5.24 6.34 7.44 8.57 10.10 11.14 12.39 13.59 15.22 16.20 17.30 19.09 20.24
3A	4.44R 5.50 6.54 7.50 9.45 11.00 13.26 14.25 15.35 16.40 18.13 19.50 20.50 21.55
DO ENERGOMONTAŻU 4	5.43 8.31 11.21 13.40 15.26
DO ENERGOMONTAŻU 5	7.36 22.41R
DO ENERGOMONTAŻU 6	5.26 6.26 7.42 13.59 16.42

R – TYLKO W DNI ROBOCZE
LINIA NR „2" KURSUJE TYLKO W DNI ROBOCZE

ENERGOMONTAŻ – PKP – CHEMITEX – KORCZAKA

DZIEN ROBOCZY I ŚWIĄTECZNY

DO CHEMITEXU 2	4.27 6.06 7.20 10.45 12.14 13.46 15.15 17.10 18.36 21.46
3	5.39 6.49 8.00 9.15 10.19 11.44 14.27 15.26 16.35 18.14 19.29 20.59
3A	4.50R 6.05 7.00 8.54 10.10 11.20 13.30 14.40 15.50 17.21 18.59 20.00 21.05 22.10
DO MŁYNARSKIEJ 4	5.47 9.30C 11.45C 14.20C 15.30
DO PLECEWIC 5	7.40 22.45R
6 DO ŻEL. WOLI	5.30 6.30przez Kornelin 8.20 14.20 17.10

LINIA NR 2 – TYLKO W DNI ROBOCZE
R – TYLKO W DNI ROBOCZE
C – ZAJEŻDZA NA CMENTARZ KOMUNALNY

LINIA NR 2 – TYLKO W DNI ROBOCZE
R – TYLKO W DNI ROBOCZE

PLECEWICE – CHEMITEX – PKP

DZIEŃ ROBOCZY I ŚWIĄTECZNY

5	4.47 6.15 7.05E 8.25 9.57 11.34 14.20 15.30 17.00 19.00 20.57 22.10E – Tylko w roboczy
LD	6.00

LINIA NR „LD" KURSUJE TYLKO W DNI ROBOCZE
E - kursuje do Energomontażu

Color profile: Disabled
Composite 100 lpi at 45 degrees

Zarząd Miasta Sochaczewa

Poszukuje

Kandydata na stanowisko kierownika jednostki budżetowej Zakładu Usług Pogrzebowych w Sochaczewie.

Wyboru Kierownika dokona Zarząd Miasta na podstawie rozmów kwalifikacyjnych

Kandydat przystępujący do rozmowy powinien spełniać następujące warunki:
1. staż pracy minimum 5 lat w tym na stanowisku kierowniczym 3 lata
2. umiejętność zarządzania i kierowania pracą zespołu ludzi
3. umiejętność prowadzenia marketingu firmy
4. posiadać potwierdzone aktualnym świadectwem lekarskim warunki zdrowotne niezbędne do zajmowania stanowiska kierowniczego.

Oferta kandydata powinna zawierać:
1. kwestionariusz osobowy
2. koncepcje wykonywania zadań własnych gminy w zakresie usług pogrzebowych oraz kierowania ZUP oraz kalkulacje usług pogrzebowych i cen usług pogrzebowych
3. dokumenty stwierdzające wykształcenie i kwalifikacje zawodowe
4. opis przebiegu dotychczasowej pracy zawodowej
5. dokumenty potwierdzające staż pracy zawodowej
6. zaświadczenie lekarskie o stanie zdrowia

Oferty należy składać w zaklejonych kopertach z napisem "Oferta na stanowisko kierownika ZUP w Sochaczewie" w terminie do dnia 5.09.2001r do godz. 15.00 na adres Urząd Miejski w Sochaczewie, ul. 1 Maja 16 (sekretariat, II piętro, pokój nr 43).

Składając ofertę prosimy dołączyć w oddzielnej kopercie imię i nazwisko oraz adres. O terminie rozmów kwalifikacyjnych kandydaci zostaną poinformowani oddzielnym pismem.

Przewodniczący Zarządu Miasta Sochaczewa
Zastępca Burmistrza
Mgr inż. Stanisław Popławski

ZS-1524

Rowerami silni

Kilka miesięcy temu pisaliśmy o kilku zapaleńcach z Sochaczewa uprawiających na nizinach kolarstwo górskie. Chłopcy nie próżnowali przez wakacje. W czasie dwóch letnich miesięcy wzięli udział w kilku edycjach Mistrzostw Polski i Pucharu Polski w zjeździe i slalomie. Zawody rozgrywane były głównie w górach: Ustroniu, Myślenicach, Krynicy, Szklarskiej Porębie, Zakopanem, a także w Bydgoszczy.

Trzech uczestników zawodów w końcowej punktacji sklasyfikowanych zostało na wysokich pozycjach. W Mistrzostwach Polski w zjeździe Hubert Dębski zajął 6 miejsce, Maciej Dębski - 13, Marek Pilewski - 7 miejsce. W Pucharze Polski w slalomie uplasowali się kolejno na 6, 7 i 12 pozycji. Dodać należy, że Marek Pilewski w 3 edycji Pucharu Polski w zjeździe rozgrywanej w Krynicy Górskiej zajął wysokie 2 miejsce, natomiast Maciek Dębski w 2 edycji slalomu w Bydgoszczy uplasował się na 3 pozycji. Oprócz Polaków, w zawodach udział brali doskonali kolarze z Czech i Słowacji, co niewątpliwie wpłynęło na końcową punktację.

Chłopcy kompletują sprzęt i wyjeżdżają na zawody za własne, niemałe pieniądze. Poświęcenie dla tej dyscypliny sportu i sukcesy jakie odnoszą oddajemy pod rozwagę sochaczewskim decydentom sportowym i sponsorom, którzy chcieliby się stać współautorami ich zwycięstw.

sos

Krótki żywot podręcznika

Z zainteresowaniem przeczytałam artykuł "Książka zapomniana" mojej redakcyjnej koleżanki Małgorzaty Pałuby (ubiegłotygodniowa "ZS"). Zwłaszcza pierwszy akapit tego tekstu wzbudził moje refleksje. Autorka sygnalizuje w nim, że tytuły podręczników często się zmieniają i rzadko kiedy młodsze rodzeństwo może korzystać z książek starszego brata czy siostry.

Ja posunęłabym się dalej. Nie wiedzę powodu, dla którego podręczniki nie miałyby służyć obcym dzieciom z roku na rok. Zdaję sobie sprawę, że wybór podręczników jest ogromny i każdy nauczyciel ma prawo wybrać te, które jego zdaniem są najlepsze. Nie rozumiem jednak dlaczego nauczyciele na terenie jednej szkoły nie mogą zdecydować się na wybór tych samych książek po to, aby zachować ciągłość w tytułach wykorzystywanych podręczników. Wtedy uczniowie mogliby kupować i sprzedawać używane książki między sobą lub na zorganizowanym przez szkołę kiermaszu. Niektóre placówki praktykują tę metodę. W czasach, kiedy w kraju jest tyle biedy i często nie starcza od pierwszego do pierwszego, wydanie kilkuset złotych na nowe podręczniki to dla wielu rodzin nierealne zadanie.

Poza aspektem finansowym, jest jeszcze ten moralny. Otóż niemoralne wydaje mi się wyrzucanie książek do kosza po jednym roku szkolnym. Sama pamiętam czasy, kiedy jeden podręcznik służył przez kilka lat kolejnym rocznikom.

I tu pojawia się następna refleksja. Świadomość, że książka, z której uczeń korzysta będzie służyć w przyszłości innym, uczyła szacunku do niej. Teraz fakt bezużyteczności podręcznika po 1 roku powoduje, że dzieci czy młodzież wykonują na kartkach podręcznika setki zbędnych notatek, mażą je bez pamięci, zakreślają flamastrami całe akapity tekstu. I to jest dopiero demoralizujące. Bo jeśli można to robić w podręcznikach, to czemu nie w książkach, np. z biblioteki. Wszyscy, dla których słowo pisane przedstawia wartość nie tylko materialną, ale i duchową, muszą się burzyć przeciw takim zwyczajom.

Oddzielnym tematem są podręczniki dla najmłodszych, tak opracowane, że służą dzieciom jako ćwiczenia, w których wykonują zadania i prace domowe. Te książki z założenia przeznaczone są dla jednego użytkownika. Nie wiem czy to dobrze czy źle, faktem jest że ok.150 zł (bo taka jest cena), po jednym sezonie szkolnym trafia do kosza.

Tym bardziej te książki, które nadają się do powtórnego użycia należy chronić.

Lokalnie, w Sochaczewie, niewielki mamy wpływ na autorów i wydawców książek szkolnych, stąd mój apel, głównie do nauczycieli, aby wydłużyć życie podręczników, dla ich dobra i dobra naszych kieszeni.

Jolanta Sosnowska

Zaproszenie na dożynki

Już III Dożynki Powiatowe, organizowane przez Starostę Sochaczewskiego i Zespół Szkół Rolnicze Centrum Kształcenia Ustawicznego, odbędą się w tym roku 9 września na terenie tejże szkoły. Powiatowe święto plonów rozpocznie o godz. 11.30 uroczysta Msza św . w kościele św. Wawrzyńca celebrowana przez ks. biskupa Alojzego Orszulika.

Około godz. 13.00 dożynkowy korowód przemaszeruje na teren Gospodarstwa Pomocniczego ZSR CKU przy ul.Głowackiego, gdzie odbędzie się dożynkowy festyn.

Jak nas poinformował wydział promocji Starostwa Powiatowego w programie imprezy znajdą się: występ kapeli ludowej z Kowala, finał konkursu wiedzy o współczesnym rolnictwie, koncert zespołu Rzepczyno Folk Band z Koszalina.

Tradycyjnie odbędzie się konkurs na najpiękniejszy wieniec dożynkowy, a także Wielki Konkurs Bakomy, występ Zygmunta Żaka z Radomia, koncerty grupy Krywań z Zakopanego i Zespołu o Wdzięcznej Nazwie z Teresina.

Organizatorzy zapowiadają też wiele konkursów z nagrodami, kiermasze sztuki ludowej, wystawy Ośrodka Doradztwa Rolniczego w Bielicach, ciekawe stoiska handlowe i wspaniałą grecką kuchnię serwowaną przez restaurację Dionizos.

(sos)

Listy do redakcji

Jestem pracownikiem niepublicznej przychodni na terenie miasta i duży niepokój wywołała we mnie wiadomość o planowanej sprzedaży budynków przychodni przez Starostwo w ramach poszukiwania środków na oddłużanie szpitala.

W wielu miastach Polski rzeczywiście sprzedano budynki przychodni pracującym tam ludziom za symboliczne sumy, ponieważ władze samorządowe wiedziały, że to na nich spoczywa obowiązek zapewnienia ochrony zdrowia, natomiast finanse uzyskane z kontaktów z Kasami Chorych są w stanie pokryć tylko z trudem działalność medyczną.

Tutaj, jeżeli ma to być sprzedaż komercyjna, nie można liczyć na żadne ulgi. Mazowiecka Kasa Chorych na rok 2001 na pacjenta przeznaczyła w kontrakcie lekarskim 54 zł, w pielęgniarsko-lekarskim 74zł.(o 2-3 grosze więcej niż w ubiegłym roku).

Statystyczny pacjent w ciągu roku korzysta z 6-7 porad lekarskich - czyli jedna porada kosztuje niecałą złotówkę - a gdzie badania dodatkowe 6-8 tys. zł miesięcznie, czynsz, ZUS, opłaty skarbowe, pobory personelu, opłata za transport chorych, itd .?

W rezultacie pobory lekarskie kształtują się w granicach 2000 zł, ale lekarz jest również zaopatrzeniowcem (na własnym grzbiecie) statystykiem, informatykiem, kierowcą własnego samochodu, kiedy jedzie na wizytę do chorego, kadrowym itd.

Nie są to więc na pewno pieniądze, za które można kupić przychodnię. Do przetargu stanie więc ktoś (nas prawdopodobnie nie stać będzie nawet na vadium), kto na pewno nie będzie prowadził mało dochodowej działalności medycznej i otworzy np. hurtownię butów, pozbywając się nas przez drastyczne podniesienie czynszu. Być może też zobligowany warunkiem prowadzenia działalności medycznej w umowie kupna-sprzedaży zostawi jedno pomieszczenie na gabinet lekarski.

Tylko proszę się zastanowić Szanowni Państwo - mieszkańcy miasta się starzeją, biednieją, gdzie więc będą się leczyć? Prywatnie?

Szkoda, że po wielu latach pracy w służbie zdrowia musimy obawiać się o swoje miejsce pracy w imię wątpliwej idei ratowania jednego kosztem drugiego. Co jednak będzie, jeżeli zniszczymy przychodnie, a nie uratujemy, co jest bardzo prawdopodobne, szpitala? Może należy się na tym głęboko zastanowić?

Nazwisko i imię do wiadomości redakcji.

Szansa dla Ciebie

Kształcimy w zawodach poszukiwanych na rynku pracy.

Zaoczne Studium Policealne dla Pracujących w Sochaczewie,
Zaoczne Technikum Zawodowe dla Pracujących w Sochaczewie
i Zaoczne Technikum Samochodowe dla Dorosłych w Sochaczewie
przyjmuje zapisy
na I semestry naboru wrzesień 2001r.

Do Studium - kierunek ekonomiczny,
spec: finanse i rachunkowość
org. i zarządzanie p-twem
bankowość
- kierunek informatyczny
Nauka trwa 2 lata.
Wymagane jest ukończenie szkoły średniej.

Do Technikum Zawodowego - kierunek ekonomiczny z informatyką
specjalności: finanse i rachunkowość
organizacja i zarządzanie p-twem
bankowość

Do Technikum Samochodowego - kierunek mechaniczny
specjalność: obsługa i naprawa pojazdów samochodowych
Nauka trwa 3 lata.
Wymagane jest ukończenie zasadniczej szkoły zawodowej.

Do wszystkich szkół przyjmujemy bez egzaminów.
Nauka jest odpłatna - bardzo niskie opłaty miesięczne.
Szkoły posiadają znakomite wyposażenie dydaktyczne.
Zajęcia odbywają się na zasadzie zjazdów co dwa tygodnie, w soboty i niedziele od godz. 9.00.
Podanie składa się na druku szkolnym, do którego należy załączyć życiorys, świadecztwo ukończenia stosownej szkoły i dwa zdjęcia.
Pobierane jest wpisowe.
Podania przyjmujemy i informacji udzielamy w dni robocze w:
- Ośrodku Kształcenia Zawodowego w Sochaczewie ul. Warszawska 35, tel. 862-34-73, w godz. 7.00-17.00.
- Siedzibie Szkoły w Sochaczewie, ul. H.Sawickiej 5, tel. 862-24-61 (Szkoła Podstawowa nr 3) w godz. 8.00-16.00.
Wszystkie szkoły posiadają uprawnienia szkół publicznych. Osoby przyjezdne moga korzystać z internatu ZSR Sochaczew lub prywatnych noclegowni.

ZS-954

THOMSON POLKOLOR SP. Z O.O.
ODDZIAŁ W ŻYRARDOWIE
Poszukujemy kandydatów na stanowisko

Technik Utrzymania Ruchu

Wymagania:
- wykształcenie średnie techniczne-elektronika, mechanika, automatyka
- doświadczenie w przemyśle elektrotechnicznym, maszynowym

Osoby zainteresowane proszone są o nadsyłanie życiorysów na adres:
Thomson Polkolor Sp . z o.o. Oddział Żyrardów
Szkolenia i Rekrutacja; ul.Mickiewicza 31/41; 96-300 Żyrardów
Fax: 046 854-01-28 lub E-mail: rekrutacja@thmulti.com.

ZS-1508

C:\Nowa Gazeta\zs01_35.vp
27 sierpnia 2001 16:39:32

ZDĄŻYĆ PRZED PÓŁNOCĄ

Takie hasło będzie przyświecało powiatowym radnym na najbliższej, XXXIII Sesji Rady Powiatu. Zarząd przedstawił bowiem 15 projektów uchwał do przedyskutowania i przyjęcia.

W programie sesji ujęto m.in. podjęcie uchwał w sprawach zmian w budżecie powiatu, zaciągnięcia pożyczki z WFOŚiGW w Warszawie w kwocie 390 tysięcy złotych, zmian w Statucie Powiatu, zmian w Regulaminie Rady Powiatu, zmiany uchwały w sprawie określenia zasad zbycia, wydzierżawienia lub wynajęcia majątku trwałego Samodzielnego Publicznego Zakładu Opieki Zdrowotnej, zmiany uchwały w sprawie zatwierdzenia rocznego sprawozdania finansowego SP ZOZ za okres 01.01.2000 - 31.12.2000 r., ustalenia maksymalnej wysokości poręczeń udzielanych przez Zarząd Powiatu w roku budżetowym 2001, utworzenia Zespołu Szkół im. Jarosława Iwaszkiewicza, udzielenia pomocy finansowej samorządom z przeznaczeniem na pomoc mieszkańcom poszkodowanym w klęsce powodzi, współpracy powiatu sochaczewskiego z rejonem Wiazma okręgu Smoleńsk Rosyjskiej Federacji, przyjęcia przez powiat sochaczewski darowizny nieruchomości, nieodpłatnego nabycia mienia Skarbu Państwa przez powiat sochaczewski, ustalenia zasad sprzedaży nieruchomości przy ul. Ziemowita (Dąbrowskiego) i przy ul. Chodakowskiej, oraz zasad zbycia nieruchomości przy ul. Fabrycznej, stanowiącej własność powiatu.

Planowana jest też informacja o działaniach Powiatowego Urzędu Pracy w I półroczu br., informacja o stanie przygotowań do nowego roku szkolnego, informacja z prac Zarządu pomiędzy sesjami i o działaniach przewodniczącego Rady Powiatu od ostatniej sesji.

Sesje zakończą interpelacje, zapytania, wnioski i oświadczenia radnych.

aw

Zaproszenie na zawody

Klub Sportowo-Rehabilitacyjny Osób Niepełnosprawnych "Jutrzenka" w Sochaczewie zaprasza wszystkie osoby niepełnosprawne do wzięcia udziału w VIII Międzywojewódzkich Zawodach Sportowych.

Zawody te przeprowadzone zostaną 7 września 2001r. na obiektach sportowych MKS "Orkan" w Sochaczewie przy ul.Warszawskiej 80. Uroczyste rozpoczęcie zaplanowano na godzinę 11.00.

Zapewniamy dobrą organizację, różnorodność konkurencji sportowych, wspaniałą atmosferę, wojskową grochówkę, a dla zwycięzców medale i nagrody rzeczowe.

Zapraszamy serdecznie mieszkańców naszego miasta, powiatu oraz wszystkich, do których nasze zaproszenie dotrze, by zechcieli tego dnia być z nami i kibicować sportowcom sprawnym inaczej!

Ze sportowym pozdrowieniem

Prezes Zarządu Klubu
Ewa Grąbczewska

Gorzej być nie może

Rozmowa o edukacji i "Nowej Maturze" z prezesem Polskiego Stowarzyszenia Sojuszu Młodej Lewicy **GRZEGORZEM PIETRUCZUKIEM**

Czy jesteś przeciwnikiem "Nowej Matury"?

Nie. Jestem jak najbardziej za "Nową Maturą" ale nie w 2002 roku. Ta forma egzaminu maturalnego, którą proponuje Ministerstwo Edukacji Narodowej jest niedopracowana zarówno ze strony logistycznej jak i organizacyjnej. Uczniowie korzystają przeważnie ze starych programów nauczania i podręczników, a przede wszystkim są niedoinformowani. Podobnie jak nauczyciele, którzy nie mają jasnych wytycznych. Proces szkolenia pedagogów, którzy wedle założeń "Nowej Matury" maja się stać egzaminatorami również przebiega za wolno. Dlatego powtarzam - "Nowa Matura" owszem, ale nie w 2002 roku. To jest po prostu za wcześnie.

Dlaczego wiec SML chce przesunięcia terminu?

Tak jak już powiedziałem, egzamin ten nie jest przygotowany zarówno logistycznie jak i organizacyjnie. Jeżeli wziąć jeszcze pod uwagę stanowisko uczelni wyższych, które przewidują stopniowe przechodzenie na system rekrutacji na podstawie wyników "Nowej Matury" w latach 2002 - 2005 - co oznacza, że w 2002 roku większość uczelni nie będzie gotowa do przyjmowania kandydatów na podstawie "Nowej Matury" , to przeprowadzenie tego egzaminu w 2002 roku traci kompletnie sens. Wywoła tylko dodatkowy stres wśród maturzystów. Dlatego SML jest przeciwny.

Jakie macie poparcie ze strony środowiska nauczycielskiego i akademickiego?

Reakcje obu tych środowisk są bardzo pozytywne. Nauczyciele przeważnie popierają naszą inicjatywę, gdyż sami nie czują się gotowi, nie mają konkretnych informacji, które mogliby przekazać uczniom. Zdarza się, że dopiero nasza akcja pełni dla nich funkcję informacyjną. Jeśli chodzi o środowisko akademickie, to sytuacja jest podobna. Studenci pozytywnie wypowiadają się na temat starej matury i chcą pomóc młodszym koleżankom i kolegom podpisując się pod naszym protestem. Wykładowcy akademiccy także odnoszą się z rezerwą do "Nowej Matury". Głownie dlatego, że podobnie jak wszyscy, bardzo mało wiedzą na jej temat. I to tylko dlatego, że nikt nie przygotował rzetelnej kampanii informacyjnej.

Jak ludzie młodzi odbierają pomysł zmiany terminu "Nowej Matury" ?

W przypadku młodych sytuacja jest bardzo podobna jak wśród środowisk nauczycielskich i akademickich. W większości są za zmianą terminu, gdyż mało wiedzą na temat samego egzaminu i nie czują się przygotowani. Winnym dopuszczenia do takiej sytuacji jest Ministerstwo Edukacji Narodowej. Konkretnie osoby odpowiedzialne za przygotowanie programów i materiałów oraz poinformowanie uczniów, nauczycieli i uczelni wyższych. Osoby te powinny zostać właściwie rozliczone ze swojej niekompetencji i nieodpowiedzialności. Wyborcy już niedługo będą mieli okazję to zrobić i mam nadzieję, że nie pozostaną obojętni na sytuację, w której nawet w tak ważnym resorcie jakim jest ministerstwo Edukacji Narodowej panuje totalny bałagan .

Ile udało się już zebrać podpisów?

W tej chwili mamy ok. 4500 podpisów tylko z rejonu Sochaczewa, Płocka i Ciechanowa. Jednak akcja trwa w całym kraju i z tygodnia na tydzień przybywa miejsc, w których podpisy są zbierane. Sumować je będziemy ok. 10 września, ponieważ liczymy bardzo na młodzież szkolną, która obecnie przebywa na wakacjach. Naszą akcję nasilimy między 1 a 10 września i dopiero wtedy będę mógł podać konkretne liczby. Ale zapewniam, że zbierzemy dużo. Wkładamy w to mnóstwo pracy i zaangażowania. Zachęcam gorąco do składania podpisów wszędzie tam, gdzie są parasole Sojuszu Młodej Lewicy.

Dlaczego od 2003 roku?

Przede wszystkim nie chcę wprowadzenia "Nowej Matury" w 2002 roku. Taki jest mój główny cel. Proponuję rok 2003, ponieważ mam nadzieję, że uda się dopracować "Nową Maturę" do tego czasu. Jeśli okaże się to niemożliwe, to będziemy rozważać dalszą zmianę terminu. Ciężko jest mi również przedstawić dokładny stopień przygotowań do "Nowej Matury", gdyż nie mam dostępu do materiałów Ministerstwa Edukacji Narodowej. Jedyne co mogę stwierdzić to to, że stopień ten nie jest wystarczający. Podejrzewam też, że w samym ministerstwie niewiele osób mogłoby podać konkretne informacje. W atmosferze bałaganu ciężko jest przygotować coś dobrego i przemyślanego.

Do tego wszystkiego dochodzi kwestia finansowa. Wyszkolenie egzaminatorów i przygotowanie niezbędnych materiałów kosztuje dużo. W obliczu 90 miliardowego deficytu budżetowego w roku 2002, gdy pieniędzy brakować będzie na bieżące wydatki, przeznaczenie ogromnych sum na przeprowadzenie "Nowej Matury" wydaje się nierealne. A brak pieniędzy będzie gwoździem do trumny dla i tak nieprzygotowanego egzaminu.

Jesteś także radnym gminy Bielany. Czy w związku z tym zajmujesz się także działaniami na rzecz edukacji na terenie swojej dzielnicy?

Oczywiście, że tak. W moim programie wyborczym wyraźnie mówię o nowoczesnej i bezpłatnej edukacji, o informatyzacji, o łatwym dostępie do wyższych uczelni. Opowiadam się również za tworzeniem Centrów Szkolenia Zawodowego, a także za rozwinięciem programów stypendialnych. Szczególnie tych międzynarodowych, gdyż nawiązanie kontaktów ze światowymi instytucjami oświatowymi pozwoli na odciążenie takie budżetu państwa. Do tej pory jako Przewodniczący Sojuszu Młodej Lewicy starałem się dbać, by stowarzyszenie poświęcało się działalności edukacyjnej. Stworzyłem również Stowarzyszenie na Rzecz Bezpłatnej Edukacji. Te problemy są mi bardzo bliskie, gdyż jestem młody i mam ciągle styczność ze studentami, uczniami, nauczycielami i wykładowcami. Na pewno jednym z moich priorytetów nadal będzie edukacja i sprawy ludzi młodych. W końcu potrzebni są także młodzi posłowie, którzy wprowadzą nową, lepszą jakość w polityce.

Paweł Masłowski

Miejski Klub Sportowy "Orkan" w Sochaczewie

POSIADA LOKALE

do prowadzenia działalności handlowej, usługowej lub z przeznaczeniem na biura zlokalizowane na Rynku Miejskim przy ul.Pokoju 12.

Ceny za poszczególne lokale:

1. Lokal o pow. 36.30 m^2 - cena za 1 m^2 netto - 23,00 PLN
2. Lokal o pow. 54 m^2 - cena za 1 m^2 netto - 22,00 PLN
3. Lokal o pow. 84 m^2 - cena za 1 m^2 netto - 16,00 PLN

Oferty prosimy składać w siedzibie klubu przy ul.Warszawskiej 80. Możliwy termin rozpoczęcia działalności - 1 września 2001.

ZS-1440

Zakłady Chemiczne i Tworzyw Sztucznych "BORYSZEW" Spółka Akcyjna z siedzibą w Sochaczewie przy ul.15 Sierpnia 106

Poszukuje kandydatów

do pracy w dziale inwestycji internetowych

Wymagania:
* wykształcenie minimum średnie,
* umiejętność obsługi komputera,
* orzeczenie o stopniu niepełnosprawności,
* mile widziana znajomość rynku kapitałowego i branży chemicznej.

Oferujemy:
* pracę w młodym i dynamicznie rozwijającym się zespole,
* dużą samodzielność,
* bardzo dobrą atmosferę pracy,
* możliwość rozwoju zawodowego,
* stabilne warunki pracy.

Tylko pisemne oferty zawierające list motywacyjny, CV oraz aktualną fotografię prosimy przesyłać pod adresem:
Zakłady Chemiczne i Tworzyw Sztucznych Boryszew S.A., ul. 15 Sierpnia 106, 96-500 Sochaczew z dopiskiem dział informatyki- (Internet).

ZS-1520

ENERGOMONTAŻ-PÓŁNOC S.A.

ZAMIESZKAJ Z NAMI

Oferujemy Państwu funkcjonalne mieszkania od 40-180 m^2 po niezwykle **atrakcyjnych cenach**

- dogodna komunikacja z centrum miasta
- bezpieczne osiedle z całodobową ochroną
- w pobliżu terenów rekreacyjnych
- centrum handlowe

Dokładne informacje pod nr telefonu:

0-46/ 863 08 80 w. 357

Energomontaż-Północ Sochaczew Sp. z o.o.
96-502 Sochaczew, ul.Inżynierska 32.

ZS-1465

Biuro Ogłoszeń
„Ziemi Sochaczewskiej"
Tel. (0-46) 86-223-55
e-mail: z_soch@poczta.onet.pl

Color profile: Disabled
Cyan 100 lpi at 15 degrees
Yellow 100 lpi at 0 degrees

Sezon na Miss

Anna Kalinowska

Anna ma 17 lat i mieszka w Bielicach. Uczy się w ZSZ nr 1, a jej specjalnością będzie krawiectwo. Własne próby szycia odkłada jednak na później, na razie boi się eksperymentować na ubraniach swoich i rodziców. Ponieważ w Bielicach, jak mówi, jest nudno, Anna pasjami ogląda brazylijskie seriale i telenowele i być może kiedyś wybierze się do Brazylii, aby zostać Niewolnicą Isaurą, na razie jednak, żeby się rozerwać, jeździ na najlepsze, jak twierdzi, dyskoteki do Płocka. A że są najlepsze, można jej chyba wierzyć, bo przy 180 cm wzrostu ma świetne pole widzenia. Gdy już zostanie krawcową, Ania chciałaby zrobić maturę i dostać się na studia. Co prawda, na razie jeszcze nie wie jakie, ale ponieważ bardzo lubi dzieci pociąga ją zawód przedszkolanki. Dodajmy jednak, że są prostsze metody od nauki, aby obcować z gromadką dzieciaków. Życzymy powodzenia.

SŁAWOMIR BURZYŃSKI

Iwona Marcinkowska

Iwona ma 16 lat i mieszka w Sochaczewie. Również jest uczennicą ZSZ nr 1, tyle że w klasie fryzjerskiej. W przeciwieństwie do poprzedniczki nie zamierza zmieniać wybranego zawodu, bo go lubi. I choć nie jest psychologiem, sprawia jej przyjemność grzebanie w damskich głowach. Eksperymentuje na fryzurach koleżanek, a z jakim skutkiem? - należałoby zapytać ich chłopaków.

Iwona jest bardzo wysportowana, gra w koszykówkę, piłkę ręczną i siatkówkę, pływa na basenie i dużo jeździ na rowerze, głównie do babci, która mieszka w Lubiejewie. Ma również na utrzymaniu dwa psy, chomika i rybki.

Za rok ma zamiar wyjechać do Iraku, gdzie pracuje jej tata, jeśli wtedy będzie Miss Sochaczewa może zainteresuje się nią jakiś naftowy szejk.

Ewa Kołodziejczyk

I jeszcze jedna dziś uczennica sochaczewskiego ZSZ nr 1. Ewa będzie krawcową i już teraz próbuje szyć dla siebie ciuchy, ale, jak twierdzi, wychodzi to średnio. Może powinna rozpocząć krawiecką edukację od ciepłych kreacji dla dwóch żółwi, które posiada, a podczas miary może udałoby się jej w końcu ustalić płeć obu zwierząt, co jest dla ich przyszłości dość ważne. Byłby to niewątpliwie chlubny i spektakularny wpływ krawiectwa na rozmnażanie się żółwi.

Ponieważ, jak już wiem, w Bielicach, gdzie mieszka również Ewa jest nudno, postanowiła rozerwać się udając seks-bombę w konkursie "Miss Sochaczewa" , do czego zachęcamy wszystkie ładne panny.

bus

CARPATHIA 2001

W dniach 13 - 22 sierpnia 2001 r. w miejscowości Csobanka na Węgrzech odbył się 6 Zlot Skautów Europy Środkowej i Wschodniej "Carpathia 2001". Harcerze tworzący drużynę zlotową z Hufca Sochaczew przygotowywali się do tego wyjazdu od niemal pół roku . Owoce intensywnej pracy nad prezentacją naszego miasta i powiatu spotkały się z dużym zainteresowaniem wśród naszych europejskich przyjaciół.

Cały zlot podzielony został na pięć wielkich podobozów międzynarodowych. W podobozie, w którym stacjonował nasz hufiec (Red Seal) znajdowały się drużyny zlotowe z Czech, Węgier, a także dwie polskie - z Torunia oraz Zielonej Góry. Już od pierwszego dnia zaczęliśmy się integrować, wzajemnie poznawać swoje kultury, tradycje, języki. Strach przed nieznanym szybko przerodził się w ciekawość, którą zaspokajać mogliśmy zarówno w trakcie codziennych wspólnych zajęć i ognisk jak i długich, niekończących się wręcz rozmów nocnych.

Wśród zajęć programowych każdy mógł znaleźć coś dla siebie. Odbywały się zajęcia dla całego podobozu, a także tzw. biletowe, o przeróżnej tematyce. Zdecydowanie największą popularnością wśród nich cieszyły się zajęcia manualne - koralikarstwo, obróbka skóry, wikliniarstwo, a także ekstremalne - "Dolina Twardzieli", wspinaczki górskie, zjazd z... komina.

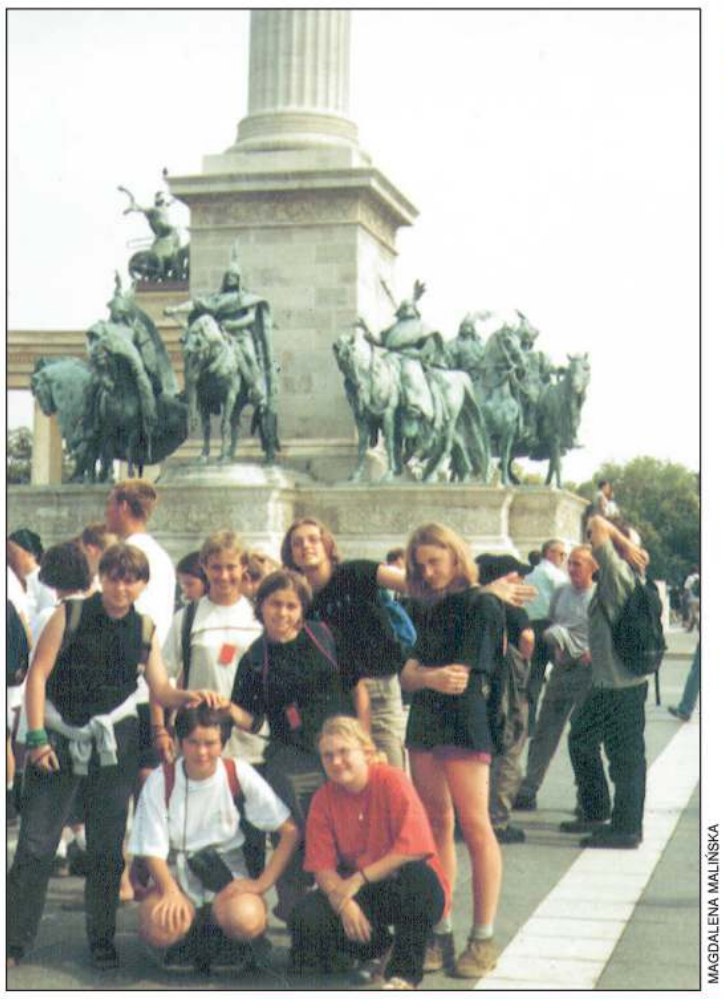

MAGDALENA MALIŃSKA

W podobozach podzieleni zostaliśmy na małe, dziesięcioosobowe grupy międzynarodowe, w których wykonywaliśmy kilka zleconych zadań. Jednym z nich było odnalezienie skradzionego Paktu Pokojowego (podpisanego przez królów Węgier, Czech i Polski w Wyszehradzie) podczas całodziennego biegu patrolowego po Budapeszcie. Po wyczerpującej walce z czasem i spełnieniu wymaganych warunków udało się Pakt odnaleźć, tym samym odnawiając go i na nowo zawierając przyjaźń pomiędzy narodami obecnymi na zlocie. Cel "Carpathi 2001" został osiągnięty.

Różnica pochodzenia - na początku tak ogromna i budząca lęk, okazała się zupełnie nieistotnym problemem, albowiem wszystkich nas na zlocie łączyło wiele cech wspólnych, niezależnych od narodowości - młodość, radość, optymizm, chęć zmiany świata na lepsze, czyli - jak to ujął biskup polski obecny na zlocie - jednym słowem - skauting.

Ze zdobytymi Nagrodami Przyjaźni w dłoniach powróciliśmy bezpiecznie do kraju, dumni ze wspomnień, których nam nikt już nie odbierze, nastroju podczas rozpoczęcia i zakończenia zlotu, rannych "śpiewających" pobudek, wieczornych apeli przy opuszczaniu flagi na pożegnanie dnia, ...niesamowitego wrażenia jedności, kiedy niemal 1000 podobnych nam młodych ludzi powtarzało tekst przysięgi:

"My, spadkobiercy naszych skautowych poprzedników pragniemy żyć w przyjaźni ze wszystkimi skautami zgodnie z naszą religią i ideałami skautingu. W rodzinie, w zastępie i drużynie. Pragniemy utrzymywać więź ze wszystkimi ludźmi i nieść chętną pomoc bliźnim. Pragniemy nigdy nie zapomnieć o przyjaźniach zawartych podczas Zlotu Carpathia 2001. Przyrzekamy to czynić w naszej działalności społecznej, politycznej i międzynarodowej. Pragniemy nigdy o tym nie zapomnieć. My złączeni duchem Roberta Baden-Powella".

trop. Magdalena Malińska

C:\Nowa Gazeta\zs01_35.vp
27 sierpnia 2001 16:28:33
Plate: 1 of 4

Gminne Dożynki w Iłowie

KLĘSKA URODZAJU

SŁAWOMIR BURZYŃSKI

Piękna, słoneczna pogoda towarzyszyła dożynkom zorganizowanym przez władze gminy Iłów w ostatnią niedzielę. Rozpoczęła je w samo południe uroczysta msza polowa będąca dziękczynieniem za udane zbiory.

Niegdyś występował orszak dożynkowy prowadzony przez najlepszych żniwiarzy mających na głowach wieńce. Za nimi szli odświętnie ubrani żeńcy i pozostali mieszkańcy wsi. Jeżeli były to dożynki dworskie, wszyscy zmierzali najpierw do kościoła, w którym ksiądz święcił wieńce, a potem udawali się do dworu. Wieńce składano w darze dziedzicowi, który wraz z całą rodziną i służbą oczekiwał żeńców przed dworem. Przyjmując dar, właściciel pól sowicie wynagradzał żniwiarzy, a potem była muzyka, tańce i śpiewano pieśni dożynkowe. Podobnie wyglądały też dożynki gospodarskie. Złożone w darze wieńce przechowywano do wiosennych zasiewów.

W Iłowie co prawda nie było orszaku dożynkowego, ale nie zabrakło wieńców, chleba i dobrej zabawy. Wszystkich przybyłych przywitał serdecznie przewodniczący rady gminy Edward Krakowiak. Następnie na scenę wkroczyli starostowie dożynek z wielkim bochnem chleba, który kroili, a potem dzielili między zebranych.

Wójt gminy Roman Kujawa przy tej okazji podziękował wszystkim rolnikom za ich gospodarczą mądrość i życzył im powodzenia również w roku następnym. Jak powiedział: "W tym roku było to dla nas święto szczególne, ponieważ w ubiegłym w Iłowie dożynki w ogóle się nie odbyły. Ze względów pogodowych bowiem nie było dobrych zbiorów. Zamiast je organizować, przekazaliśmy pieniądze na rzecz poszkodowanych rolników. W tym roku jest o wiele lepiej. Można powiedzieć wręcz o klęsce urodzaju. A ponieważ jest nadmiar, będą prawdopodobnie kłopoty ze zbytem. Bądźmy jednak dobrej myśli".

Dużą rolę w uroczystości odegrały wieńce dożynkowe mające długą i bogatą tradycję. Miały one rozmaite kształty, wielkość i dekorację. Najczęściej wito je na drewnianych albo wiklinowych obręczach w kształcie korony splecionej ze związanych u góry pałąków czy też słomianych warkoczy, ale zdarzało się, że wieńcem był cały snop zboża. Wieniec przybierano kolorowymi wstążkami, kłosami, orzechami, kwiatami, ziołami i barwnymi papierkami. Czasem nawet umieszczano na szczycie korony żywego ptaka (koguta, kaczkę albo kurczę) lub figurki bocianów.

Również w Iłowie mieliśmy bogaty wybór wieńców, co prawda bez żywych ptaków na szczycie, ale za to misternie utkanych ze słomy i zbożowych kłosów. A piszę wybór, bo przed trudnym dylematem stanęła komisja, która za najpiękniejszy uznała w końcu wieniec ze wsi Krzyż.

Gdy jury obradowało, zaprezentowali się w wystąpieniach wyborczych zaproszeni goście. A byli to m.in. Irena Ziętara - kandydat na posła z Sojuszu Lewicy Demokratycznej i Unii Pracy, Zbigniew Komorowski - właściciel firmy Bakoma i zarazem kandydat na posła, Tadeusz Rutkowski z urzędu marszałkowskiego marszałka mazowieckiego i Bogdan Rybicki - przedstawiciel władz powiatowych.

Po tych przemówieniach głos zabrał ponownie wójt Roman Kujawa, który przypomniał o gminnym konkursie "Moja zagroda wizytówką wsi". Wójt odczytał protokół z posiedzenia komisji, wyczytał nazwiska nagrodzonych i zachęcał do udziału we wspomnianym konkursie w następnym roku.

Po części oficjalnej przyszła kolej na występy artystyczne. Zaprezentowały się zespoły z miejscowego ośrodka kultury, swoje programy pokazały zarówno dzieci, jak i starsi - Koło Seniorów i kabaret "Spinacz". Nie zabrakło również darmowej grochówki i piwa.

Małgorzata Pałuba

Przed premierą filmu "Quo vadis"

Quo vadis, Domine?

"Nagle rzucił się na kolana z wyciągniętymi przed się ramionami, a z ust jego wyrwał się okrzyk: - Chryste! Chryste!... I przypadł głową do ziemi, jakby całował czyjeś stopy. Długo trwało milczenie, po czym w ciszy ozwały się przerywane łkaniem słowa starca: - Quo vadis, Domine?... /.../ do uszu Piotrowych doszedł głos smutny i słodki, który rzekł: Gdy ty opuszczasz lud mój, do Rzymu idę, by mnie ukrzyżowano po raz wtóry" - to fragment jednej z najsłynniejszych scen powieści H. Sienkiewicza "Quo vadis" /1896/. Została ona oparta na legendzie powstałej z apokryfu "Dzieje Piotra" /z II w. po Chrystusie/, szczególnie popularnej w Europie średniowiecznej. Według tej opowieści Piotr ucieka z Rzymu w czasie prześladowań chrześcijan przez Nerona i spotyka na Via Appia Jezusa, zaskoczony zapytuje go" "Quo vadis, Domine? / dokąd idziesz, Panie?/ Jezus mu odpowiada: "Idę do Rzymu, aby raz jeszcze umrzeć za ciebie". Znane są też inne wersje tego dialogu , szczególnie pytania Piotra: "Panie, dokąd idziesz?", "Dokąd zmierzasz, Panie? itp.

Zwrot "Dokąd idziesz?" spotykamy też w ewangelii wg św. Jana, tylko w zupełnie innym kontekście: "Teraz zaś idę do Tego, który Mnie posłał, a nikt z was nie pyta Mnie: "Dokąd idziesz?" /16,5 - tłumaczenie Biblii Tysiąclecia/. Owo pytanie Wulgata oddaje słowami "Quo vadis?" i dlatego w niektórych opracowaniach leksykograficznych podają, że właśnie ten werset ewangeliczny zainspirował Sienkiewicza do nadania tytułu powieści.

A może inspiracją był niewielki kościółek przy Via Appia, który pisarz oglądał, a który postawiono w miejscu, gdzie miał spotkać się Piotr z Jezusem? Powieść kończy przecież słowami: "Wedle zaś dawnej bramy Kapeńskiej wznosi się dzisiaj maleńka kapliczka z zatartym nieco napisem: Quo vadis, Domine?".

Stanisław Bugaj

STUDIO DUET
"DUET"
Foto-Video Studio
Cyfrowy Profesjonalizm & Mila Obsługa
OFERUJE :
1. Profesjonalne Reportaże
- Video
- Fotograficzne
2. Zdjęcia Plenerowe
3. Cyfrowy Montaż Filmów
4. Pokazy Sztucznych Ogni
5. Zaproszenia Ślubne
- Włoskie
- Francuskie
- Krajowe
6. Naklejki na Wódkę Weselną
7. Wizytówki
8. Tablo (montowane komputerowo)
Z tym ogłoszeniem RABAT 5% Na wszystkie oferowane usługi
96-500 Sochaczew ; Ul. Zamoyskiego 7
Tel./Fax (0-46) 863-12-46 ; Tel. kom. 0-605 28-11-43
e:mail - foto_video@poczta.onet.pl

BIS studio mebli kuchennych
Skierniewice, ul.Mszczonowska 33/35
(BIAŁY DOM)
tel. (0-46) 832-53-32
(0 601)344 142

Kuchnie na Twoją miarę
PROJEKTUJEMY, WYKONUJEMY, MONTUJEMY,
ZAPEWNIAMY SPRZĘT DO ZABUDOWY!
ZS-9

Color profile: Disabled
Composite 100 lpi at 45 degrees

Polskie zwyczaje rodzinne

Zrękowiny i zaprosiny

Zrękowiny różnie wyglądały w zależności od części kraju, w której się odbywały i różnie je nazywano. Obok zrękowin popularne były zmówiny, śrędziny, zdawiny, pierścionki. Początkowo była to skromna uroczystość w gronie najbliższych, ale już na początku XX wieku przybrała znacznie bogatszą formę. Huczne zaręczyny bowiem miały nadawać wagi związkowi dwojga młodych.

Tak więc do domu panny sunął pochód z kawalerem na czele. Wraz z nim szli rodzice, muzykanci, sąsiedzi, swat ze swatką. Idąc wesoło pokrzykiwali, strzelali z batów, pukawek czy własnej roboty petard. Nie mogło się również obejść bez wesołych przyśpiewek.

Chleb i sól

A w domu panny czekał już poczęstunek. Gorzałkę i dobrze wypieczony chleb przynosił kandydat na męża. Przed zrękowinami młodzi kroili po kawałku chleba, maczali go w soli i jedli. Kto przełknął pierwszy, ten miał rządzić domem. Jedzenie chleba na początku uczty było bardzo ważne. Musiał on być, gdyż jego brak utożsamiano z biedą.

Związanie rąk narzeczonych

Ojciec lub swat witali gości i prosili do stołu. Przedtem jednak przyszły starosta weselny dokonywał rytuału zaręczyn, wiążąc dłonie narzeczonych szarfą lub chustką i skrapiając je święconą wodą. Zastępowało to pierścionki zaręczynowe, których na wsi zaczęto używać dość późno, a przykład przyszedł z dworów szlacheckich.

Sianie rutki

Dziewczęta chętne do zamążpójścia bardzo dbały o ogród, by mieć na weselny wianek panieński rozmaryn, lawendę, mirt i rutkę. Stąd powiedzenie o starej pannie, że nadal "rutkę sieje". W niektórych okolicach Polski kawaler musiał wykupić panieński wianek. I wtedy to następował ważny moment, kiedy ujawnioano zebranym szczegóły dotyczące posagu i wiana. Odpowiednią do tej chwili mowę wygłaszał wówczas starosta, przygrywała kapela i rozlegały się wesołe przyśpiewki. Do domów rozchodzono się dopiero o świcie.

Zapraszanie gości

Przed ślubem trzeba było dać na zapowiedzi w kościele, a potem pozostawało już tylko zapraszanie gości. Najpierw krewnych i to tych najstarszych, potem innych, a kolejność zależała od zajmowanych przez nich społecznych pozycji. Ważniejszych gości narzeczeni prosili osobiście, innych zaś - wybrani przez pana młodego drużbowie. Odbywało to się bardzo uroczyście. Przed domy gości podjeżdżano konno z muzykantami, śpiewakami i mówcami. I zawsze czekał na nich suty poczęstunek.

Pałuba

Najzdrowsze są czarne

Trudno byłoby znaleźć w Polsce ogródek, w którym nie rośnie przynajmniej kilka krzewów porzeczek. Ich owoce to jagody o barwie białej, różowej, czerwonej i czarnej. Na szczególną uwagę zasługuje właśnie, nie przez wszystkich lubiana, porzeczka czarna, należąca do najzdrowszych owoców świata. W jej owocach są cukry i kwasy organiczne, w tym kwas askrobinowy (witamina C), pektyny i sole mineralne obfitujące w bor. W liściach porzeczki czarnej występują cenne garbniki, pektyny, kwasy organiczne i sole mineralne. Medycyna ludowa zaleca leczenie szkorbutu i w ogóle awitaminozy liśćmi i jagodami czarnej porzeczki.

* Świeże i suszone jagody są środkiem przeciwbiegunkowym, moczopędnym i napotnym.

* Sok z miodem lub cukrem pije się przy silnym kaszlu.

* Sok z czarnych porzeczek korzystnie wpływa na system krążenia i wzmacnia serce.

* Leczy migreny, nieżyty żołądka, kolki i biegunki.

* Odwar z liści i pączków jest środkiem przeciwko gośćcowi.

Dojrzałe owoce porzeczki czarnej suszy się w cieniu i przewiewie lub suszarni ogrzewanej w temperaturze nie przekraczającej 35 stopni Celsjusza. Można je też zamrażać lub przerabiać na soki, wina, nalewki, dżemy, galaretki, konfitury, nadzienia do cukierków i ciast. W przetworach nie razi już swoisty zapach owoców. Porzeczki czerwone, białe i różowe zawierają podobne składniki jak porzeczka czarna, występują one jednak w mniejszych ilościach.

Mieszko III Stary

Lata panowania 1173-1177, 1191, 1198, 1199-1202. Czwarty syn Bolesława Krzywoustego i Salomei. Żył około 80 lat, co w ówczesnych czasach było czymś wyjątkowym. W 1138 objął wyznaczoną mu przez ojca zachodnią Wielkopolskę z Poznaniem. Prawdopodobnie był głównym organizatorem opozycji przeciw seniorowi Władysławowi. W 1147 roku wziął udział w krucjacie przeciw wieletom i przywrócił zwierzchnictwo Polski nad Pomorzem Zachodnim. Po śmierci Bolesława Kędzierzawego w 1173 roku jako pryncyp zasiadł na tronie krakowskim. Był zwolennikiem silnych rządów, ograniczając wpływy możnowładców, co doprowadziło do buntu panów, głównie małopolskich. Zmuszony został w 1177 roku do opuszczenia Krakowa i udania się na Śląsk. Tron objął najmłodszy syn Krzywoustego Kazimierz Sprawiedliwy. Przeciwko ojcu wystąpił także najstarszy syn Mieszka Odon, który z woli prncepsa otrzymał księstwo poznańskie. W 1181 roku przy pomocy swoich zięciów, książąt pomorskich powrócił do Gniezna, uzależniając od siebie Odona oraz władającego na Mazowszu Leszka, syna Bolesława Kędzierzawego. Wykorzystując nieobecność Kazimierza, interweniującego na Rusi, w 1191 roku opanował Kraków, ale na krótko, ponieważ Kazimierz z posiłkami ruskimi odbił stolicę. Po śmierci Kazimierza w 1194 roku próbował Mieszko objąć seniorat, ale zwolennicy synów Kazimierza nie dopuścili do tego. Rządy regencyjne w imieniu małoletniego syna Kazimierza Leszka Białego sprawowała matka, księżna Helena. W 1195 roku Mieszko zajął Kujawy i wyprawił się na Kraków. Doszło do krwawej bitwy koło Jędrzejowa, która nie przyniosła rozstrzygnięcia. W 1198 roku porozumiał się z Heleną, która za zwrot Kujaw przekazała mu Kraków, ale i tym razem możni zmusili go do opuszczenia miasta. W 1199 roku Mieszko zawarł ugodę z panami krakowskimi i objął tron. Zmarł w 1202 roku i został pochowany w Kaliszu.

Mieszko Stary był jednym z najwybitniejszych książąt konsekwentnie walcząc o wzmocnienie władzy monarszej. Przydomek "Stary" otrzymał pod koniec długiego życia dla odróżnienia od jednego ze swoich synów również Mieszka.

Walorów numizmatycznych i filatelistycznych poświęconych Mieszkowi Staremu jest niewiele.

Medale

W 1970 roku w ramach serii wydawanej przez PTN w Warszawie ukazał się medal przedstawiający na awersie brakteat Mieszka "Książę z proporcem". Na rewersie znajduje się scena wymiany monet oraz napis w języku hebrajskim i polskim "Mieszko, Król Polski", która nawiązuje do działalności fiskalnej władcy, wprowadzającej przymus wymiany monet lepszych na gorsze, co było źródłem dochodów skarbca książęcego. Politykę w tym zakresie realizował Mieszko przy pomocy mincerzy żydowskich, którzy wybijali monety również z napisami hebrajskimi. Autorem medalu jest Witold Korski. W 1989 roku PTN w Koszalinie wyemitowało kolejny medal, który na awersie przedstawia postać Mieszka wg Matejki, a na rewersie kolegiatę św. Piotra w Kruszwicy. Autor Ewa Olszewska Borys. Oba medale o średnicy 70 mm ukazały się w wersji srebrzonej i brązowej.

Filatelistyka

Poczta Polska, kontynuując cykl wydań w oparciu o rysunki Jana Matejki, wydała w 1991 roku znaczek o nominale 1500 zł oraz dwie całostki: w 1990 roku kopertę ze znaczkiem o nominale 700 zł a w 1993 roku kartę o nominale 1500 zł.

Stanisław Duński
Michał Fabisiak

VIDEO

Czego pragną kobiety

- komedia
Reż. Nancy Meyers
Wyk. Mel Gibson, Helen Hunt, Marisa Tomei

Pracownik agencji reklamowej (Gibson) zostaje porażony prądem, w wyniku czego uzyskuje zdolność odczytywania myśli kobiet. Postanawia wykorzystać to jako oręż w rozgrywce przeciwko swojej szefowej, która objęła stanowisko należące się jemu.

Film zmierza w kierunku typowej komedii romantycznej na zasadzie kto się lubi ten się czubi.

Udało się reżyserce wyczarować pełen uroku film, który ma swój klimat i stanowi miłą propozycję na lato.

1. Cast Away - przygodowy (T.Hanks, H.Hunt)

2. Szara sowa - przygoda (P.Brosnan, A.Galipeau)

3. Dowód życia - akcja (R.Crowe, M.Ryan)

4. Ślepy tor - kryminał (M.Wahlberg, I.Phoenix)

5. Gra o miłość - obyczajowy (B.Affleck, G.Paltrow)

Nowości video dostępne również na płytach DVD.
Wyp. kaset video,
ul. 1 Maja 18.

Sochaczew wczoraj i dziś

Zdjęcie wykonane przez Niemców we wrześniu 1939 r. ukazuje walki w rejonie rynku sochaczewskiego (obecny Pl. Kościuszki). Poniżej to samo miejsce w sierpniu 2001 r.

Leszek Nawrocki
Ze zbiorów MZSiPBnB

MACIEJ WOJEWODA

Najniższe ceny!
NAJWYŻSZA JAKOŚĆ!
Urodzinowa promocja telefonów komórkowych oraz telefonów Atlantel
Darmowe minuty
Kupując u nas kosmetyki otrzymujecie państwo do końca września rabat na pozostałe towary
CB radio, Sprzęt AGD, Żyrandole, Kosmetyki
10%taniej
Ora GSM
U nas drogi jest tylko klient
SEZAM
Sochaczew, ul.Traugutta 3
ZS-150

FRYCEK

Kim jestem?

Niedawno zadałam sobie to pytanie. Odpowiedź powinna być prosta. Uczennicą. Przecież większość swojego życia spędziłam, spędzam i spędzę nad książkami, zeszytami, słownikiem... Kolejne pytanie: ilość czy jakość? Więcej czy lepiej? Siedząc nad tymi literkami, chcę przecież robić coś innego. Ale co? Grzać się przy cieple ogniska domowego?

Jestem przecież córką! Niewątpliwie. Ale czy przede wszystkim? Chyba tak. Oddycham naszym wspólnym, rodzinnym powietrzem, szczotkuję zęby dzięki naszej wspólnej rodzinnej wodzie, spoglądam na świat przez nasze wspólne, rodzinne okna... Tak jest od zawsze. Ale nie będzie na zawsze. Kiedyś coś się zmieni.

Nie wszystko: zawsze będę krążącą w przyrodzie materią. Żywą tablicą Mendelejewa: węgiel, wodór, tlen, azot, siarka... Moja córka też będzie miała brązowe oczy, dwie nogi i dwie ręce. Magia? Nie, kwas dezoksyrybonukleinowy. Hura! Jestem substancją! Szczerze mówiąc, wolę o tym nie myśleć...

Jednak... od kilku lat mam piersi. Moja mama powiedziała mi, że to znaczy, że jestem kobietą. Chłopcy ich nie mają, ale chyba bardzo by je chcieli, bo ciągle na nie patrzą.

Zatem jestem kobietą. To chyba znaczy, że powinnam znaleźć samca i rodzić mu dzieci. Miła perspektywa? Jestem do tego dostosowana: mam macicę w kształcie odwróconej gruszki i sporo estrogenu. Profesjonalne wyposażenie. Niestety, na razie raczej mi się nie przyda.

Wolę już mózg: dwa kilogramy białej galaretki, przez którą przechodzą impulsy elektryczne. Dzięki tej białej galaretce mogę nosić dumnie miano człowieka - Homo sapiens. Tak, powoli dochodzę do wniosku, że lubię myśleć. To taka moja mała radość. Możesz mi zabrać wszystko, robić wszystko i mówić wszystko. Ja mogę myśleć, więc zawsze będę górą.

Mam grubo ponad 10 lat. Odkąd wyszłam z łona matki myślę bez przerwy, bez chwili wytchnienia. Nic nie wymyśliłam. Naprawdę! Ojej, to straszne! Potwornie bezowocne.

Zatem czas na wnioski! Kim jestem? Przygotuj się na to, że ten wniosek "wyskoczy" na ciebie jak "Filip z konopi". Jestem gliną, z której czas kształtuje moje śmiertelne szczątki.

R.D. z Id.

C:\Nowa Gazeta\zs01_35.vp
27 sierpnia 2001 16:40:26

Kąpiel dla zdrowia

Balneoterapia, szczególnie z użyciem ziół i prostych, łatwo dostępnych środków, to zapomniana, bardzo stara metoda lecznicza dotycząca nie tylko samej skóry. To wprowadzanie do organizmu poprzez całą powierzchnię ciała (łącznie z wchłanianiem oparów) szeregu witamin, pierwiastków, olejków eterycznych i innych "życiodajnych" związków. Kąpiele winny wspomagać "normalne" leczenie. Poniżej podajemy kilka przepisów na lecznicze kąpiele. Należy je stosować 2-3 razy w tygodniu, po 30 min, w wodzie o temp. 34-37 stopni C. Receptury dotyczą jednej wanny. Zioła stosujemy w postaci odwarów. Osoby o zdrowym sercu mogą stosować ciepłe kąpiele.

Alergia - liść topoli, liść czerwcowej akacji, igliwie (sosna, jodła, świerk) - razem 500 g i mięta - 100 g.

Awitaminoza (oraz anemia, bezsenność, miażdżyca, nadczynność tarczycy, osłabienie wzroku, choroby wrzodowe, zaparcia) - kapusta (2 główki zmiksowane), lub drożdże (1 kg), lub liście orzecha włoskiego, igliwie (razem 0,5 kg) i mięta 100 g.

Cukrzyca - liście czarnej jagody, pokrzywa, strączyny fasoli i mięta (razem 0,5 kg).

Ischias - sieczka owsiana (3 kg rozmoczona i zagotowana) i mięta 100 g.

Reumatyzm, - czerwcowe liście akacji (0,5 kg) i mięta 100 g.

Gojenie skóry - rumianek, krwawnik, piołun; lub dziurawiec, fiołek trójbarwny, nagietek; lub szałwia, borówka, jeżyny (po ok. 100 g każde zioło).

Nadmierna potliwość - słoma owsiana (1 kg) i pokrzywa (100 g) lub kora dębowa (0,5 kg), liście orzecha i mięta (po 100 g).

Wrażliwa, sucha skóra - miód (2 łyżki) lub mleko w proszku (100 g); lub rumianek, szałwia, kwiat lipy (raz 3 garście); lub kleik z siemienia lnianego.

Tłusta skóra, liszaje - korzeń lubczyka i mięta (po 100 g); lub otręby pszenne (1 kg rozmoczone i zagotowane).

Odchudzająca - sól (1 kg) lub jałowiec, lawenda, melisa, tatarak (razem 0,5 kg).

HOROSKOP

Baran 21.III. - 20.IV.

Powinieneś być bardziej łagodny i wyrozumiały, szczególnie jeśli chodzi o twoich współpracowników. Ten tydzień sprzyja łatwemu zdobyciu sukcesów, jednak postaraj się nie obarczać innych swoimi obowiązkami. Jeśli jesteś na kierowniczym stanowisku, czekają cię sukcesy. Masz Baranie szansę na romans, który może przerodzić się w uczucie.

Byk 21.IV. - 21.V.

W tym tygodniu gwiazdy sugerują, że dzięki twym talentom dyplomatycznym i mediatorskim pogodzisz znajomych i ... możesz zyskać dobrą pracę i podpisać szalenie atrakcyjny kontrakt. W sercu maj a gwiazdy patrzą na ciebie życzliwie, postaraj się uczestniczyć w imprezach kulturowych. Będziesz uwodzić i kokietować, często nieświadomie. Daj się zaprosić na kolację.

Bliźnięta 22.V. - 21.VI.

Potrafisz Bliźniaku wykorzystać zarówno swoją intuicję jak i dar przekonywania w osiąganiu swojego celu. Twoje zręczne posunięcia w tym tygodniu wróżą wiele załatwionych spraw od ręki, i wiele sympatii u ludzi. Podróże służbowe mogą być pomocne w twojej karierze. Zacieśnij nowe kontakty towarzyskie, możliwe, że letnia znajomość przekształci się w coś poważnego

Rak 22.VI. - 22.VII.

Masz wspaniałą passę, aby wykazać się niekonwencjonalnymi pomysłami, ale one nie zawsze nadają się do realizacji. Musisz bardziej skoncentrować się na obowiązkach, bo przeoczyć ważne rzeczy będzie łatwo. Najlepsze dni w pracy będą mieli artyści i ludzie wolnych zawodów. Masz dobry kontakt ze zwierzętami. Zakochane Raki będą układać plany na przyszłość. Teraz możesz zgłębić naturę partnera. Będziesz wręcz znać jego myśli.

Lew 23.VII. - 22.VIII.

Tydzień będzie pracowity, ale za to pełen pochwał. Może i premii. Teraz potrafisz wszystko załatwić, nawet rzeczy niemożliwe ... dzięki wielu twoim kontaktom. Zajęte pracą Lwy mogą nie zauważyć wzdychających do nich istot. Otwórz się do ludzi, partnera, twój związek na pewno stanie się barwniejszy i będziesz doskonale się bawić.

Panna 23.VIII. - 22.IX.

Nawiąż nowe kontakty, łatwo zmienisz coś w swoim życiu, nawet pracę, jeśli jest niekorzystna. Gwiazdy pomogą zdecydować się na szkolenie lub studia. Jest to bardzo sprzyjający moment. Teraz podjęte decyzje dadzą wymierne korzyści. Będziesz śmielszy i otwarty na nowe znajomości i kontakty towarzyskie. Możesz złapać kogoś w swoje sidła. W stałych związkach chwile ożywionych kontaktów towarzyskich.

Waga 23.IX. - 23.X.

Zagraj w totka. Ten tydzień nie należy do pracowitych, ale pochwał, osiągnięć i premii nie będzie brakowało. To czas zbiorów wcześniej zasianych pomysłów. Warto nawiązać kontakty służbowe, gdyż pomogą nauczyć się nowych przydatnych rzeczy w twoim zawodzie. Wenus wróży ci flirty i ekscytujące przygody, jak magnes przyciągniesz płeć przeciwną. W stałych parach zgodność i harmonia wprost nieprawdopodobna

Skorpion 24.X. - 22.XI.

W twoim otoczeniu wiele się dzieje, a jeśli się dzieje, to wróży to zmiany, szczególnie w sprawach zawodowych. Będziesz musiał sprostać pewnym wymaganiom, choćbyś nawet nie miał na to ochoty. Na amory też nie będziesz mieć zbytniej ochoty, czyżby przez sprawy zawodowe ? Może zajęte domem nie widzicie romantycznej strony życia ? Warto jej poszukać.

Strzelec 23.XI. - 21.XII.

Możesz rozwiązać jakiś bardzo poważny problem, którego dotychczas nie mogłeś rozgryźć. Ważne, abyś pamiętał o bystrym reagowaniu na bodźce z zewnątrz. Czekają was dość pracowite dni i wiele dylematów. Emocje trzymaj na wodzy, a wszystko okaże się łatwiejsze niż myślisz. W związkach uważaj na rozłam w poglądach i opiniach. Poza tym tydzień dobry i harmonijny.

Koziorożec 22.XII. - 20.I.

Będą sytuacje Koziorożcu, w których nie będziesz umiał się znaleźć, często poczujesz się zdezorientowany, a układy towarzyskie mogą stać się niejasne. Możesz mieć problemy ze skupieniem się nad pracą. Nie daj się namówić kolegom na rozkosze życia towarzyskiego, a będzie OK. W sferze uczuciowej pochłoną cię niestety mało romantyczne sprawy. Pamiętaj, że więcej można osiągnąć okrężą drogą.

Wodnik 21.I. - 20.II.

Masz ujmujący sposób bycia i czar. Błyszczysz inteligencją tak bardzo, że potrafisz olśnić każdego. Wzmocnisz swoją pozycję w pracy, a w dodatku wszyscy będą chcieli mieć cię w swoim towarzystwie. Klimat plotek sprzyja zawieraniu znajomości i ich zacieśnieniom. Będziecie niesamowitymi flirciarzami, ale możesz się tak kimś zafascynować, że zatrzymasz się przy nim na długo.

Ryby 21.II. - 20.III.

Tydzień robienia dobrego wrażenia ..., że się pracuje. Możesz się obijać ile tylko chcesz, a i tak nikt tego nie zauważy. Czeka cię poza tym trochę żmudnych zajęć, szczególnie jeśli chodzi o cierpliwość staniesz sie mistrzem. Bardzo przyjazna atmosfera międzyludzka sprawi, że twoje kontakty nabiorą rumieńców. Bez słów potrafisz również odgadnąć pragnienia partnera. Delikatność i dyskrecja będą mile widziane.

Z KSIĘGI IMION

Poznajmy się po imieniu

Paulina

Jest to żeńska forma łacińskiego imienia Paulus, i znaczy osoba należąca do Paulusa. Każda Paulina ma predyspozycje, by zostać naukowcem, badaczem, wykładowcą uniwersyteckim. Osiągnie to, jeśli zabierze się do nauki od najmłodszych lat. Musi więc pokonać wiele trudności, włożyć sporo wysiłku i wyrzec się niejednej przyjemności. Jeżeli tak nie postapi, stanie się osobą pustą, bezwartościową. Nie jest ona raczej pobudliwa, nie lubi zmian towarzyskich, nie przywiązuje również wagi do własnej rodziny. Ceni przyjaźń mężczyzn. Nie szanuje starszych. Lekceważy władzę. Chorobliwie upiera się przy swoim zdaniu.

Barbara

Pochodzenie tego imienia nie zostało dokładnie ustalone. Prawdopodobnie jest ono greckie albo rzymskie. Niektórzy twierdzą, że rzymianie przyjęli je od Greków, a słowo Barbara oznacza obca, cudzoziemka. Jest to typ kobiety spokojnej, niezależnej, pewnej siebie i do perfekcji szlachetnej. Zawsze pozostaje lojalna wobec przełożonych, wierna swoim życiowym zasadom, ciągle poszukująca dobrych rozwiązań trudnych spraw życiowych. Lubi poznawać inne kraje, toteż dużo czyta i podróżuje. Posiada talent artystyczny. Mimo, że lubi wolność, swobodę myślenia i działania, daje się prowadzić przez silną męską rękę. Jest wzorową matką i dobrą przyjaciółką męża. Bardzo czuła na krzywdę ludzką.

Norbert

Jest to imię pochodzenia germańskiego. Znaczy - sławny ktoś z północy. Tak nazwana osoba jest wielkim znawcą natury ludzkiej i przyrody, posiada wysokie wykształcenie biologiczne, może być dobrym wykładowcą. Ma również dar mówienia i popularyzacji wiedzy. Norbert jest człowiekiem inteligentnym, kulturalnym, bywałym w kręgach naukowych, żądnym władzy. Posiada twórczy umysł, ujmującą osobowość, elegancką powierzchowność, a także dużą dozę humoru. Potrafi rozbawić swoimi żartami towarzystwo. Jest dobrym ojcem, poprawnym mężem i kochającym tradycje mężczyzną. Kocha książki. Nie znosi obłudy, kłamstwa, nonszalancji i nietolerancji.

Eugeniusz

W języku greckim znaczy dobrze urodzony. Eugeniusz jest szlachetny, łagodny, uczuciowy, oddany rodzinie i domowi. Wszystkie siły poświęca, by żona była zadowolona, a dzieci były wzorem dla innych. Przywiązuje wielką wagędo wykształcenia. Dużo pracuje, by zapewnić rodzinie dobre warunki. Ma szerokie horyzonty myślowe, lubi literaturę, malarstwo, muzykę. Może być wybitnym lekarzem lub prawnikiem. Jest bardzo rozrzutny, dlatego musi wiele pracować, by warunki materialne rodziny nie obniżyły się.

pab

KRZYŻÓWKA nr 35

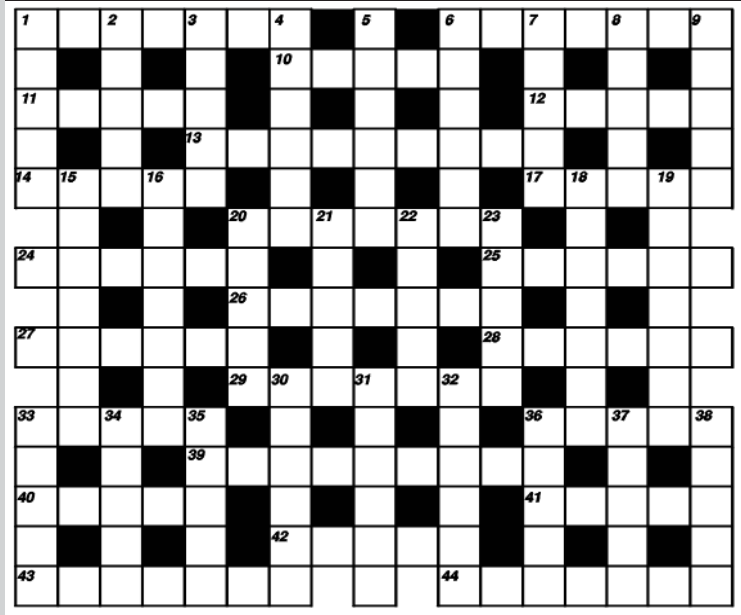

Poziomo:

1 - pajęczaki przenoszące zarazki choroby zapalenia mózgu, **6** - zamek w Hiszpanii, **10** - lek od gardła, **11** - zwój np. papieru toaletowego, **12** - imię męskie, **13** - nazwa koncertu rockowego z Żar, **14** - grzyb jadalny, **17** - niewiadoma, **20** - rzezaniec, **24** - okulary na jedno oko, **25** - choroba skóry, **26** - centralny punkt czegoś, **27** - oklepana prawda, banał, **28** - przyrząd optyczny, **29** - może być również lejdejska, **33** - termin brydżowy, **36** - różnica cen, zakupu i sprzedaży, **39** - 12.08.2001 odbyły się w Bystrzycy Kłodzkiej, **40** - gryzoń z Ameryki Pd., **41** - idzie w parze z mantysą, **42** - wymarły nielot z wyspy Mauritius, **43** - sofa, **44** - in. gagatki, ziółka.

Pionowo:

1 - 12.08.2000 minęła pierwsza rocznica jego zatonięcia, **2** - zamek lub ciastko, **3** -widmo, duch, **4** - jest również Botnicka, **5** - rodzaj kary, **6** - państwo w Europie, **7** - ochronny kolor szarozielony, **8** - grabież, **9** - po starogrecku... to agora, **15** - zdjęcie rentgenowskie układu moczowego, **16** - dzieło W.Kadłubka, **18** - in. tost, **19** - muzeum w Petersburgu, **20** - rodzaj kwietnika, **21** - termin pokerowy, **22** - rodzaj łopaty, **23** - imię żeńskie, **30** - państwo w Afryce, **31** - wydawca, **32** - wykwit na skórze, **33** - dorosły owad, **34** - jeden z naszych organów, **35** - dzida, pika, **36** - okrągła czapeczka bez daszka, **37** - słuszność, **38** - są sprzedawane na aukcji w Janowie Podlaskim.

Rozwiązanie krzyżówki należy nadesłać w terminie 7 dni na adres redakcji. Za prawidłowe rozwiązanie rozlosowana zostanie nagroda w wysokości **15 złotych w gotówce.**

Rozwiązanie krzyżówki nr 33

Poziomo: PRZETAK, KONESER, RADIA, ROZUM,GISER, OBWODNICA, KATAR, TOŁPA, ATESTAT, SZYMON, EKSCES, EDELMAN, ATLANT, ORATOR, AWIATOR, MAKAO, TALIA, MAĆKOWIAK, TUNEL, ARDEN, AWIZO, KASZTAN, KSZTAŁT.

Pionowo: PYREK, ZRZUT, TIMOR, KRAWAT, ADIDAS, KAMILA, NOGAT, SUSEŁ, RURKA, ALZATKA, AŁMAATA, OBSTAWA, PIEROGI, ANETA, ELENI, TEMAT, TENOR, WAĆPAN, ADONIS, OBIBOK, MOTEK, KONUS, OMLET, TKACZ, LIDIA, AGNAT.

Nagrodę za prawidłowe rozwiązanie krzyżówki wylosował Jan Kuźma

Color profile: Disabled
Composite 100 lpi at 45 degrees

Drobne ogłoszenia

Usługi

- Żaluzje, Verticale, Rolety tekstylne, Rolokasety zewnętrzne. Kozłowski, Słowiańska 17,tel.862-98-20, 0-604-830-360. ZS-1
- Vertal - żaluzje - verticale antystatyczne - rolety tekstylne, zaciemniające - rolety antywłamaniowe. Producent, montaż, VAT. Tel. 0-602-736-692, 0-602-297-257. ZS-2
- **"Dominges" oferuje: ŻALUZJE, VERTICALE, PLISY, ROLETY, CZĘŚCI I SZNUREK DO ŻALUZJI, MATY I MOSKITIERY. Tel. 0-602-762-141. Sochaczew, ul. Żeromskiego 10 (czerwona budka) wtorek i piątek 10.30-17.30, sobota 10.00- 14.00** ZS-9
- Żaluzje poziome, pionowe, rolety materiałowe, antywłamaniowe, montaż i naprawa. Cena producenta. 0-603-753-973, 863-26-21. ZS-18
- **TRANSPORT PIASEK, WĘGIEL, M.PAŁYS, ul.Staszica 106A, 862-83-32, 0-603-754-439.** ZS-5 R
- **Pranie** dywanów, wykładzin, tapicerek meblowych i samochodowych, tel.862-26-07 lub 0-602-496-187. ZS-6
- **Autozłom**, Kożuszki Parcel 60 k.Sochaczewa, tel.861-94-66. ZS-7
- **Remonty mieszkań - kompleksowo, panele, boazerie, gipsy, cyklinowanie, 0-603-40-63-93.** ZS-10 R
- **WIDEOFILMOWANIE + FOTOREPORTAŻE, ŚLUBY, WESELA, STUDNIÓWKI, INNE, DVD, VIDEO CD, SVHS, STEREO, TEL. 862-63-38.** ZS-11
- **Glazura i terakota, polskie, włoskie, hiszpańskie oraz wyposażenie łazienek, ul. 1 Maja 16.** ZS-19
- Gipsy, panele, malowanie, remonty wnętrz. 0-604-056-710, 0-503-141-105. ZS-22
- **Art-Film** profesjonalne videofilmowanie, montaż cyfrowy, videoCD, DVD, oraz reportaże fotograficzne, także plenerowe. Gwarantujemy miłą i fachową obsługę, tel.0-601-21-10-83. ZS-23 R
- **REKLAMY, NAPISY, PROJEKTY - PRACOWNIA SZYLDÓW ADAM'S, ul.Żeromskiego 41/21, tel. 862-62-12, 0-606-923-687.** ZS-100
- Komputerowe przepisywanie, tel. 863-29-47. ZS-101
- **SCANERS** - video-filmowanie, tel.(0-46) 862-94-33, 0-604-399-617. ZS-252
- Tynki, murowanie, posadzki, 863-07-13, 0-600-672-774. ZS-346
- Gipsy, gładź, ścianki, sufity. poddasza, panele, glazura, remonty wnętrz, tel. (046) 863-52-40, 0-606-321-509. ZS-349
- Solidnie położę gładź gipsową, glazurę, terakotę, panele oraz wszystko to co jest związane z płytą gipsową, docieplanie budynków, tel.863-13-44, 0-604--236-705. ZS-435
- Pompy ciepła, kolektory słoneczne, 0-606-451-163, (046) 833-69-97, 10.00--15.00. ZS-455
- Usługi blacharsko-dekarskie - Tanio!, tel. 0-606-368-974. ZS-459 R
- **Garaże blaszaki, pręt zbrojeniowy - tanio, + transport, Kuznocin 56, tel.863 -61-57, 0-604-477-104.** ZS-517 R
- **OKNA, DRZWI, ROLETY, ŻALUZJE, VERTICALE, SIATKI P/OWADOM, PARAPETY**, sprzedaż - montaż. **DARMAR** Sochaczew, **ul.NARUTOWICZA 1**, tel.(0-46) 862-86-07, 0-602-76-25-27. ZS-636
- Naprawa resorów, spawanie aluminium, toczenie bębnów, wymiana okładzin hamulcowych, 863-61-39, przy Łowickiej. ZS-802
- Dachy, krycie, malowanie, tel.861-11-93. ZS-852
- Malowanie dachów 603 - 406-393. ZS-891 R
- Tanie pomniki z granitu, tel. 862-86-35. ZS-961 R
- **Montaż i legalizacja instalacji gazowych w pojazdach samochodowych, Sochaczew, 862-72-15, 0-600--889-829.** ZS-1103
- Układanie kostki brukowej, 17 zł/m^2, tel.833-42-53. ZS-1171
- Remonty - budowy, kompleksowe wykańczanie wnętrz, montaż okien i drzwi, 862-45-21, - 608-693-956. ZS-1228
- Układanie kostki brukowej, tel.0-602-74-30-12. ZS-1319
- Żaluzje, verticale, rolety, producent, 0-601-591-471. ZS-1322
- Ogrodzenia, balustrady, kraty, 0-601-591-471. ZS-1323
- **Naprawa plastików samochodowych. Blacharstwo, lakiernictwo, 0-607-460--678.** ZS-1332
- **Pranie dywanów** i tapicerek, 862-78-90 lub 0-601-288-006. ZS-1346
- Profesjonalny montaż paneli podłogowych, ściennych, malowanie, tapetowanie - solidnie, tanio. Tel. 046/837-10-33. ZS-1363
- Bezpyłowe cyklinowanie schody, parkiet, panele boazeria. Tel.837-06-43, 0-606-42-53-72. ZS-1369
- Tralki betonowe, produkcja, sprzedaż, (024) 27-76-120. ZS-1370
- Altanki, pergole, trejaże, donice, tel.861-11-93. ZS-1410
- Komputery - serwis, administrowanie, modernizacja, www. tel. 862-96-88. ZS-1419
- Docieplanie, gipsy, remonty, tel. 0-501-582-967. ZS-1423
- Budowy, remonty, adaptacje, wykończenia, 862-28-08, 604-806-953. ZS-1433
- Usługi kucharskie, tel. 0-603-239-910. ZS-1462
- Ogrodzenia z klinkieru glazura- terakota, panele podłogowe i ścienne, (046) 837-91-41, 0-607-728-362. ZS-1464
- Panie dywanów, werticali, tapicerki meblowej i samochodowej, tel. 862-87-40, 0-502-36-77-99. ZS-1469
- Glazurnicze, solidnie tel. 862-82-48, 0-602-670-035. ZS-1472
- Remonty - papa termozgrzewalna, tel. 862-91-20. ZS-1476
- Instalatorstwo elektryczne, (046) 863-41-51. ZS-1489
- Sprzedaż tralek balkonowych z założeniem lub bez, tel. (046) 863-04-80. ZS-1496
- Usługi hydrauliczne, tanio, solidnie, tel. 861-63-33. ZS-1510
- Instalacja systemów telekomunikacyjnych 0-604-444-803. ZS-1525
- Kredyt do 30000 zł bez poręczycieli z ubezpieczeniem na życie, tel. 0-604-75-75-00. ZS-1533 R
- Kredyt do 30000 zł bez poręczycieli z ubezpieczeniem na życie tel. 0-602-18-80-30. ZS-1534 R

Nieruchomości

- Lokal do sprzedania lub wynajęcia I piętro na gabinety lekarskie lub biura, II piętro na pomieszczenia mieszkalne. Ogólna powierzchnia ok. 200 m^2, tel. (046) 86-2-24-29, (046) 862-30-10. ZS-21 R
- **Sprzedam działki budowlane w Sochaczewie przy ul.M.Konopnickiej nr 2 (za Ogródkiem Jordanowskim) wielkość działek od 850 m^2 - 2000 m^2, tel.862-48-53.** ZS-1009 R
- Do wynajęcia pawilon 120 m^2, 863-01-53, ZS-1097 R
- Sprzedam M-4, 68,5 m^2, parter, przy ulicy 600-lecia, tel. 861-90-88 lub 0-602-319-821. ZS-1138
- Lokal handlowy do wynajęcia 35 m^2 z telefonem w centrum, tel.862-85-22, 0-603-754-414. ZS-1152
- Sprzedam M-5, 78 m^2, osiedle Victoria, 3 p. Tel.0-501--747-280. ZS-1313
- Sprzedam tanio M-3, 60 m^2, Sochaczew, ul.Targowa 1/10, tel.0-600-169-585. ZS-1314
- Sprzedam mieszkanie 51 m^2 w Chodakowie. Pilnie. 0-501-832-877. ZS-1316
- Sprzedam dom 110 m^2 + działka 2500 m^2 + budynki gospodarcze, Teresin, tel.(0-46) 861-33-04. ZS-1347
- Atrakcyjny dom sprzedam, 863-09-23. ZS-1368
- Sprzedam M-3. 48 m^2, tel.862-57-02. ZS-1375
- Wynajmę lokal o pow.107 m^2 w centrum Sochaczewa, tel.862-41-98, 0-602-34--15-15. ZS-1376
- Sprzedam mieszkanie M-3 o pow.50 m^2, parter, 862--41-98, 0-602-34-15-15. ZS-1377
- Sprzedam nowy komfortowo wykończony dom 2 km od Żelazowej Woli przy trasie do Warszawy. Powierzchnia 220 m^2, działka 3500 m^2 ogrodzona i zagospodarowana - monitoring. Telefon 0-501-257-514. ZS-1380 R
- Sprzedam M-4, 63 m^2, III p., ul.Warszawska, telefon 862-33-74. ZS-1385
- Do wynajęcia lokal handlowo-usługowy, tel. 862-81--27. ZS-1390 R
- Pilnie sprzedam działkę 2600 m^2 przy lesie, koło Młodzieszyna ok. 6 zł/m^2, tel. 603-663-944. ZS-1406
- Sprzedam działkę budowlaną w Sochaczewie, wszystkie media, pow 850m^2 + fundamenty i plany na dom, tel. 604-390-008 wieczorem. ZS-1407
- Sprzedam tanio M4 67 m^{2}lub zamienię na mniejsze, 501 196 908. ZS-1408
- Sprzedam M-4 po remoncie, parter oraz działkę 650 m^2, 862-42-52. ZS-1416
- Sprzedam dom 350 m^2/ 4000 m^2 do wykończenia, Sochaczew 862-97-22. ZS-1422
- Sprzedam M-6, cegła, 0-602-74-12-78. ZS-1427
- Sprzedam działkę budowlaną 1100 m^2 blisko stacji PKP, tel. 0 502 534 279 lub 504 503 619. ZS-1444
- Sprzedam działkę 1400 m^2 Paprotnia-Teresin, tel. 0 602 765 883. ZS-1446 R
- Sprzedam mieszkanie na Polnej + garaż, 862-40-50 po 16.00. ZS-1447
- Pilnie sprzedam w dobrym stanie 51 m^2, tel. (0-22) 672-04-18. ZS-1448
- Sprzedam mieszkanie M-4, przy ul.Gawłowskiej 47, tel. 862-96-62. ZS-1449
- Sprzedam domek z działką 800 m^2, ul.Wyszogrodzka 8. ZS-1450
- Sprzedam mieszkanie 861-34-32. ZS-1453
- Sprzedam tanio dom piętrowy 120 m^2, w centrum Sochaczewa, 0-601-33-07-10. ZS-1459
- Do wynajęcia kawalerka (Chodaków), tel. 863-24-25, 863-23-67. ZS-1463
- Sprzedam mieszkanie 72 m^2, nowa Viktoria, tel. 862-6-9-75 p godz. 16.00 zs-1467
- Do wynajęcia tanie ogrzewane mag. spożywcze, pow. 1200 m^2, mag. nieogrzewane - pow. 4000, biura - pow. 600 m^2, place parkingowe, 0-604-937-131. ZS-1470
- Sprzedam dwa mieszkania M-3, tel. 862-25-05. ZS-1471
- Sprzedam podwójny garaż murowany, oś.Victoria, 0-501-582-974. ZS-1477
- Mieszkanie 76 m^2, pilnie, tanio, tel. 606-373-170. ZS-1478
- Sprzedam działki budowlane w Kożuszkach Parcel, przy ul.Trojanowskiej tel. 0-602--463-749. ZS-1481
- Do wynajęcia M-4 umeblowane + telefon w Sochaczewie, II p. tel. 0-503-054-101. ZS-1482

TOWARZYSTWO BUDOWNICTWA SPOŁECZNEGO "MARKI"

Mieszkania osiągalne dla każdej rodziny

SOCHACZEW

Wpłacasz 24 700 zł i mieszkasz
Na resztę nie musisz brać kredytu
Czynsz tylko 290 zł !

● 8 kondygnacji z szybkimi windami ● miejsca parkingowe
● mieszkania od 35 m^2 ● planowane zakończenie: III kw. 2001 r.

Doświadczenie i solidność

J.W. CONSTRUCTION

Biuro Handlowe w Sochaczewie: ul. Piłsudskiego, zapraszamy w godz. 10-18
(0-46) 862 77 34 do 36, 0-603 673 593, 0-603 198 316

W sprzedaży również mieszkania własnościowe i lokale handlowo - usługowe

Spółdzielnia Pracy Mechaników "METALOWIEC"

AUTORYZOWANA STACJA OBSŁUGI SAMOCHODÓW
świadczy usługi :

- blacharsko-lakiernicze
- monterskie, diagnostyczne
- obróbka (szlify) kadłubów silników, wałów korbowych, wałków rozrządu
- regeneracja korbowodów, tulejowanie kadłubów silników
- remonty silników
- regeneracja głowic wszystkie typy

Wykonuje montaż instalacji gazowych do samochodów osobowych i dostawczych firm BEDINI, LANDII, LOVATO z certyfikatem

Badanie techniczne samochodów, ciągników i przyczep.

Czynne 7.00-21.00
Sobota 7.00-13.00

Sochaczew, ul. Kusocińskiego 1,
tel. 862 26 75, 862 39 71

ZS-1340

Sochaczewska Szkoła Umiejętności

Ogłasza nabór
Na I, II, III semestr 2001/2002
(przyjęcia bez egzaminów wstępnych)

* do Zaocznego Liceum Ogólnokształcącego
o profilu ogólnym
Nauka trwa 3 lata
Wymagane jest ukończenie szkoły podstawowej lub ZSZ
Egzamin maturalny według starych zasad

* do Studium Zawodowego
specjalność - technik bezpieczeństwa i higieny pracy (BHP)
Nauka trwa:
po LO - 3 semestry
po technikum - 2 semestry

NISKIE CZESNE

Zajęcia odbywają się w systemie zaocznym (zjazdy sobotnio-niedzielne). Informacji udziela sekretariat Szkoły Podstawowej Nr 2 w Sochaczewie ul.15 Sierpnia 44, tel.(0-46) 862-22-76 w godz.8.00-16.00.

ZS-1425

C:\Nowa Gazeta\zs01_35.vp
27 sierpnia 2001 16:38:42

- Sprzedam działki tel. 0-604-127-511. ZS-1483
- Sprzedam mieszkanie M-3, 57 m², I p. Oś. Victoria, tel. 0-602-134-632, 0-600--675-270. ZS-1484
- Sprzedam działki budowlane pomiędzy ul.Łąkową a ul. Piaszczystą, 0-602-134-632, 0-600-675-270. ZS-1485
- Tanio sprzedam M-4, 65 m², w dobrym punkcie Sochaczewa, tel. 863-03-20. ZS-1493 R
- Posiadam garaż do wynajęcia, tel. 862-42-76 wieczorem. ZS-1497
- Dom do wynajęcia - atrakcyjna lokalizacja Boryszew, tel. 0-603-934-722. ZS-1498
- Sprzedam lub wynajmę mieszkanie 48 m², Sochaczew, tel. 862-53-77. ZS-1499
- Sprzedam lub wynajmę domek z ogrodem, tel. 8.00-10.00 (022) 863-26-96, 0-609-455-027. ZS-1500 R
- 15 m² do wynajęcia, Sochaczew, ul.Reymonta 14, tel. 862-59-53. ZS-1501
- Sprzedam domek 100 m², działka 3700 m, mała cieplarnia, staw w Czerwonce k.Sochaczewa lub zamienię w rozliczeniu na 3 p. z kuchnią, parter lub 1-sze piętro w Sochaczewie. Tel. 862-78-12. ZS-1502
- Sprzedam mieszkanie M-3, 52.50 m² w Sochaczewie przy Al. 600-lecia, tel. 862--90-78, 0-502-892-460. ZS-1503
- Sprzedam działki budowlane przy szpitalu, 862-25-15. ZS-1504
- Posiadam lokal do wynajęcia na aptekę, 862-25-15. ZS-1505
- 1/2 domu (mieszkanie 100 m²), garaż, ogród, wynajmę, idealne na biuro. Centrum Sochaczewa, cicha, zielona ulica, tel. 0-605-41-74-74. ZS-1506 R
- Sprzedam garaż, 0-602--600-042. ZS-1511
- Sprzedam mieszkanie M-4, 63m² w Teresinie, tel. 046 861-43-80. ZS-1513
- Kupię dom w Sochaczewie, tel. 0-692-104-303. ZS-1514
- Sprzedam M-4, 44 m² i garaż przy ul.Parkowej, (022) 644 62 18. ZS-1516
- Sprzedam ziemię 3,5 ha możliwość budowy Wójtówka tel. 862-59-64 po godz. 20.00. ZS-1517
- **Wycena nieruchomości. Rzeczoznawca majątkowy tel. (046) 862-90-87.** ZS-1518
- Do wynajęcia budynke 300 m² w tym 25 m² chłodnia, na każdą działalność w Sochaczewie, tel. 0-604-462-954. ZS-1519
- Sprzedam M-3, 37 m² w Sochaczewie, tel. 862-64-63. ZS-1521
- Sprzedam 1/2 bliźniaka piętrowego - parter wykończony - podpiwniczony z garażem na 900 m² - ogrodzony. Tel. (022) 725-78-75. ZS-1522
- Sprzedam M-3, 48 m² na Ogrodach, tel. (022) 729-75-02 po 16.00. ZS-1523
- Wynajmę M-4 I p. z garażem, na ul.Targowej, tel. 86-292-55. ZS-1528 R
- Sprzedam mieszkanie M-5, IIIp. oś. Victoria, tel. 862-86-35. ZS-1529
- Pilnie sprzedam mieszkanie 70 m² w Sochaczewie, stan bardzo dobry, tel. 0-600-397-061. ZS-1530
- Do wynajęcia umeblowane M-3 w Sochaczewie, tel. 862-91-80 po 16.00. ZS-1531
- Posiadam do wynajęcia w centrum, miasta lokale na biura i gabinety lekarskie. Tel.0-601-421-123. ZS-1532

Zdrowie

- **JAROSŁAW ZAŁUSKI -** specjalista chorób płuc, specjalista medycyny rodzinnej, specjalista alergolog, pediatra - **TESTY ALERGICZNE I LECZENIE ALERGII, SPIROMETRIA** (komputerowe badanie układu oddechowego), **USG** (w tym: jamy brzusznej, stawów biodrowych niemowląt), **WIZYTY DOMOWE. TEL. 0-502-288-637.** ZS-3 R
- **OKULIŚCI** - PRACOWNICY KLINIK, NOWOCZESNE URZĄDZENIA DIAGNOSTYCZNE. **Poradnia leczenia jaskry** (komputerowe badanie pola widzenia, bezdotykowy pomiar ciśnienia wewnątrzgałkowego, **Okulista dziecięcy** (Poradnia leczenia zeza), APLIKACJA SOCZEWEK KONTAKTOWYCH. **ALFA** Sochaczew, Al.600-lecia 45, (poniedziałki, środy, piątki, soboty), Rejestracja wizyt: **8633874.** ZS-12 R
- Lekarz Rodzinny Krzysztof Piątek przyjmuje codziennie od 15.00, ul. Oś. Kolejowe 1/3 (za wiaduktem PKP), tel. 862-63-32, 0-602-74-12-78. EKG, **badania laboratoryjne na miejscu, badania profilaktyczne pracowników i badania kierowców**, wizyty domowe. ZS-14
- **ALERGOLOG I LARYNGOLOG**, dr n.med.Andrzej Wojdaś, gabinet: Sochaczew, ul.Żeromskiego 13, II p. Rejestracja wizyty telefonicznie pod nr 862-88-92 lub 0-501- 440-322. Przyjęcia: wtorki 18.00-20.00 i piątki 17.00-19.00. ZS-20
- **Specjalista chorób skóry i wenerycznych Ewa Brochocka-Zegadło. Sochaczew, Trojanowska 20, gab. prywatny, tel. 862-84--44.** ZS-746
- **Nowoczesny Gabinet Stomatologii Estetycznej i Protetyki** Izabela Pietras - profilaktyka, leczenie dzieci i dorosłych, korony i mosty porcelanowe, protezy szkieletowe, **bezbolesne leczenie próchnicy - żel Carisolv, wybielanie zębów,** pon.-sob. Sochaczew, Al.600-lecia 45, tel. 0-601-869 323 lub 862-13-16. ZS-974 R
- Centrum stomatologiczne "Eldent" ul.15-go Sierpnia 1, 862-50-61, pon.-pt. 9-19, sob. 9-12. Pełny zakres usług. ZS-1434
- **Ginekolog-położnik Dr. E.Siwik**, Sochaczew, ul.Warszawska 21, Tel. 046-862-2429, **0501-103456 - 24h, Przyjęcia: Wt: 11.00-13.00, 14.00-18.00, Pt: 8.00-12.00, 14.00-18.00, Sob: 9.00-12.00. Serdecznie zapraszamy na:** wizyty w ciąży, porody rodzinne, w wodzie, leczenie stanów zapalnych nadżerek Lippes Leep system, badania cytologiczne, histopatologiczne, mamografię, USG, hormonalną terapię zastępczą, operacje. Super analizy lekarskie od 01.10.2001 **SOCHACZEW-WARSZAWA.** ZS-1507 R

Motoryzacja

- **Auta powypadkowe kupię, 0-604-228-214.** ZS-15
- Kupię samochody rozbite, 0-90-615-163, 0-601--617-279. ZS-16 R
- Sprzedam 126p, 1987r., tel. 861-81-27 po 17.00. ZS-1451
- Sprzedam Nissan Sunny 1,7 diesel, 1986r., niebieski metalik, tel. 503-669-085. ZS-1452
- Sprzedam fiata 126p, 98r., serwisowany, tel. 862-90-98, 0-602-396-595. ZS-1486
- Sprzedam ciągnik T 25A, prod. 1988, tel. (022) 796--50-67. ZS-1491
- Sprzedam VW Jetta 1,8 benzyna 1989r., granat met. tel. 0-602-367-105 lub 862--10-87. ZS-1494

Praca

- Do nauczania angielskiego - wysokie zarobki, 0-602--776-103. ZS-1341
- Zatrudnię panią do sprzątania domu. Tel.0-601-489-808. ZS-1378
- Aktywnym stała dodatkowa wykształcenie średnie lub wyższe, tel. 0-600-750-787. ZS-1381
- Praca w ubezpieczeniach wynagrodzenie od 2-5 tys. zł. wykształcenie średnie lub wyższe, tel. 0-602-396-595. ZS-1382
- Atrakcyjne chałupnictwo 0-600-911-646. ZS-1386
- Fryzjerki(ów), kosmetyczkę, manikiurzystkę, kobietę zdolną manualnie zatrudni duży salon urody w Nowej Wsi k/Pruszkowa. Tel. 0502-587-788. ZS-1488
- Firma zatrudni osoby z dobrą znajomością jęz. angielskiego, 0-608-897-307. ZS-1509
- Rencistka zaopiekuje się dzieckiem - doświadczenie, tel. (46) 862-53-43. ZS-1512
- Firma niemiecka zatrudni przedstawicieli handlowych mających doświadczenie w sprzedaży bezpośredniej oraz osoby do prowadzenia grup prezenterów. Wymagania: wiek powyżej 30 lat, samochód, telefon, minimum średnie wykształcenie. Zgłoszenia przyjmuje Marlena Włodarczyk, tel. (046) 857-12-68, 604-464-222. ZS-1515
- Potrzebny kierowca na trasy międzynarodowe, tel. 0-609-446-978. ZS-1527

Nauka

- Angielski - małe grupy lub indywidualnie - każdy zakres - dorosłych, młodzież i dzieci zaprasza Szkoła Języka Angielskiego "Aga" - zajęcia od września przy ul.Traugutta 42/2 lub Woj.Polskiego 5/33 Osiedle "Ogrody". Zapisy: ul.Traugutta 42/2, tel. 862-29-06. ZS-1441 R

Różne

- Kredyt do 30 000 zł bez poręczycieli z ubezpieczeniem na życie, tel.0-604-75-75-00, 0-602-18-80-30. ZS-1118 R
- Sprzedam tanio bale topolowe, 0-602-585-876. ZS-1490
- Sprzedam kiosk handlowy typu "Ruch", z lokalizacją tel. kom. 0-608-720-749, dom 863-35-31. ZS-1492
- Sprzedam szczeniaki rasy owczarek niemiecki, tel. kom. 0-605-069-101. ZS-1526

Giełda Pracy

Oferty Powiatowych Urzędów Pracy

PUP w Sochaczewie

ul.Hanki Sawickiej 1, pok.4, tel.862-33-93, 862-24-24 w.252

Nauczyciel języka angielskiego, nauczyciel jęz. niemieckiego, nauczyciel wf-u, szwaczka, nauczyciel fizyki na 1/2 etatu, nauczyciel matematyki, nauczyciel praktycznej nauki zawodu-krawiectwo, asystent menedżera ze znajomością jęz. angielskiego, technik RTV, handlowiec ze znajomością branży samochodwej, spedytor w transporcie międzynarodowym, operator pras numerycznych, operator obrabiarek sterowanych numerycznie, stolarz meblowy, lektor języka angielskiego, blacharz samochodowy, lakiernik samochodowy, nauczyciel chemii, nauczyciel praktycznej nauki zawodu w branży mechaniczno-samochodowej, a dla osób z grupą inwalidzką elektryk samochodowy.

PUP w Łowiczu

ul.Stanisławskiego 28, tel.837-04-20, 837-03-73, 837-07-76 w.252

Kierowca z prawem jazdy kat. C+E, sprzedawca z umiejętnością szycia, pomocnik stolarza, pracownik działu obsługi klienta, pracownik do nadzoru budowlanego, cieśla, murarz, robotnik budowlany, piekarz, operator koparki linowej, spawacz, malarz, szpachlerz, a dla osób z grupą inwalidzką - operator prasy rewolwerowej, referent księgowo-magazynowy, sprzątaczka.

PUP w Płocku

ul. Kostrogaj 1, tel.(0-24) 264-12-98 lub 99

Kierownik piekarni z wykształceniem wyższym i 3-letnim stażem pracy, kierownik apteki z uprawnieniami kierowniczymi, kierownik budowy z wykształceniem min. średnim budowlanym i uprawnieniami sanitarnymi, magister i technik farmacji - praca w Płocku i poza Płockiem, technik weterynarii lub rolnictwa - praca poza Płockiem, nauczyciel języka polskiego - praca poza Płockiem, nauczyciel języka angielskiego - praca poza Płockiem, przedstawiciel fudnuszu/doradca finansowy z wykształceniem min. średnim i doświadczeniem w zawodzie, szwacz z 2-letnim stażem pracy, fryzjer męski z 3-letnim stażem pracy, elektryk - chłodnik z wykształceniem zawodowym, rocznym stażem pracy i uprawnieniami elektrycznymi i chłodniczymi, kierowca autobusu z wykształceniem zawodowym, prawem jazdy kat. D i aktualnym świadectwem kwalifikacji kierowcy, elektromonter z wykształceniem zawowodym, instruktor terapii zajęciowej z wykształceniem średnim kierunkowym, murarz glazurnik z doświadczeniem zawodowym, a dla osób niepełnosprawnych: krojczy, operator urządzeń do produkcji wyrobów sztucznych, szwacz maszynowy.

PUP w Rawie Mazowieckiej

ul.1 Maja 1A, tel.814-40-51, 814-45-18 w.252

Szwaczka, nauczyciel języka angielskiego, nauczyciel języka niemieckiego, elektromechanik, pracownik w księgowości ze znajomością komputera i jęz. niemieckiego, hydraulik (spawacz w miedzi), blacharz - dekarz, spawacz, a dla osób z grupą inwalidzką - pracownik ochrony fizycznej.

PUP w Skierniewicach

Al.Niepodległości 7, pok.5 lub 6, tel.833-63-99, 833-61-82 w.201

Sprzedawca, kierowca z prawem jazdy kat.C+E, piecowy, murarz -tynkarz, malarz, nauczyciel informatyki i techniki, blacharz-dekarz, gipsiarz, nauczyciel jęz. francuskiego, mechanik samochodowy, lakiernik samochodowy, nauczyciel religii.

PUP w Żyrardowie

ul.Limanowskiego 45, tel.855-42-58, 855-38-12 w.258

Fryzjerka damsko-męska, lektor jęz.angielskiego, elektryk z uprawnieniami do 15 kV i na dozór, monter aparatury RTV, inżynier elektryk elektronik lub elektroenergetyk, murarz - tynkarz, kierownik projektów szkoleniowych, kucharz, radca prawny, szwaczki, nauczyciel wf-u, nauczyciel matematyki, kontroler jakości z wykształceniem wyższym chemicznym lub biologicznym lub farmaceutycznym, nauczyciel fizyki, spedytor w transporcie międzynarodowym, inżynier budowlany albo technik budowlany z uprawnieniami, preser, kierowca z prawem jazdy kat. A, B, C, D, specjalista ds. fakturowania i rozliczeń z supermarketami, stolarz meblowy, ogrodnik, dla kobiet ciężarnych w wieku 18-38 lat z planowanym terminem porodu 20 sierpień - 30 listopad - praca w domu, handlowiec, formierz - odlewnik, strażnik miejski, nauczyciel matematyki i informatyki, krojczy, nauczyciel jęz. angielskiego, nauczyciel religii, kosmetyczka, ślusarz-operator kokilarki, maszynista offsetowy, a dla osób z grupą inwalidzką - magazynier, sprzedawca, elektryk, ochroniarz, pracownik gospodarczy.

pab

Podejmę pracę

- Uczciwa, dyspozycyjna rencistka uzdolniona plastycznie szuka pracy, tel. (046) 863-13-37.
- Studentka ekonomii (wyd. menedżerski) 21 lat, angielski, komputer, prawo jazdy kat. B, dyspozycyjna od zaraz 863-13-70.
- Technik - mechanik, ekonomista, prawo jazdy A+B, 30 lat praktyki w tym 19 lat na stanowisku kierow. (046) 862-38-82.
- Kierowca - zaopatrzeniowiec z radiotaxi - dyspozycyjny. Podejmie pracę, tel. 861-92-36, 0-608-40-23-84.

Bezpłatny kupon dla poszukujących pracy

Treść

. . . . . .

. . . . . .

. . . . . .

Imię nazwisko i adres

. . . . . .

. . . . . .

KOMPUTERY

MONITORY
DRUKARKI
AKCESORIA

BOGATA OFERTA GIER I PROGRAMÓW

Multimedia Komputery Marcom

Salon Sprzedaży:
Sochaczew, ul. Narutowicza 6/8
Tel./fax (046) 862 11 71

Instytut Edukacji Narodowej

Zaprasza na kurs

Studium Edukacji Narodowej
Przy klasztorze w Niepokalanowie

Zajęcia studium prowadzą wykładowcy Katolickiego Uniwersytetu Lubelskiego. Studium obejmuje 120 godzin wykładów z historii, filozofii, teologii, etyki, prawa, pedagogiki, nauk społecznych, retoryki...

Zapraszamy młodzież i dorosłych, absolwentów szkół średnich, studentów, nauczycieli i katechetów, inteligencję i działaczy społecznych.

Informacji udziela i zapisy przyjmuje od poniedziałku do piątku w godz. 8.00-16.00, w soboty w godz. 8.00-15.00:

Ośrodek Rycerstwa Niepokalanej,
Niepokalanów-Klasztor, 96-515 Teresin
Tel.(46) 861-37-62, fax. 861-34-90.]

Color profile: Disabled
Composite 100 lpi at 45 degrees

Lato w mieście

Muzeum

Zwiedzanie wystaw muzealnych

- wtorki, czwartki, soboty, niedziele (10.00-16.00)

- środy, piątki (10.00-15.00)

Wystawy stałe:

- "Gdy bój nad Bzurą wrzał ..." - Pole Bitwy 1939-1945

- Ekspozycja plenerowa sprzętu bojowego WP

Wystawy czasowe

- "Żydzi sochaczewscy"

- "Kapliczki przydrożne" - wystawa malarstwa Anny Miszalskiej - Gąsiennica i Jerzego Miszalskiego

- "Męka i Zmartwychwstanie Pańskie w sztuce"

- "Wojna w mikroskali" - wystawa Klubu Modelarstwa Redukcyjnego

Kiermasz książek oficyny wydawniczej - "Bellona", "Rytm", oraz wydawnictw muzealnych

Galeria Sztuki Współczesnej

- Malarstwo twórców z Sochaczewa i ziemi sochaczewskiej

SŁAWOMIR BURZYŃSKI

Biblioteka

Miejska Biblioteka Publiczna w Sochaczewie

Oddział dla dzieci - ul.1 Maja 16

30.08. - godz.12.00 - "W świecie kwiatów" - zajęcia techniczne

Filia nr 1, ul.Zamkowa 1

29.08. - godz.15.00 - "Pożegnanie lata" - dyskoteka

Filia nr 6, ul.Żeromskiego 39A

29.08. - godz.12.00 - "Wakacyjny album" - zajęcia techniczne.

"Świat bez wad" później

Sezon wakacyjny nie sprzyja rysowaniu - taki wniosek można wysnuć z ilości prac, jaka wpłynęła na organizowany przez bibliotekę konkurs plastyczny "Świat bez wad - czyli alkohol, narkotyki STOP!

Biblioteka chce dać szansę udziału w konkursie wszystkim młodym ludziom, także tym przebywającym na wyjazdach, przedłuża więc termin nadsyłania prac do 22 września. Rozstrzygnięcie

Fruwać każdy może

W środę, 29 sierpnia o godz. 20.00 rozpocznie się oficjalnie w Rawie Mazowieckiej III Festiwal Balonowy "Rawa 2001". Organizowana corocznie impreza nabiera coraz większego rozmachu. Zawody sportowe stoją na coraz wyższym poziomie, startuje bowiem coraz więcej załóg z czołówki krajowej. Festiwal obrasta również imprezami towarzyszącymi.

W tym roku będą to: Zawody Modeli Pływających oraz I Rawska Olimpiada Rodzinna. Na olimpiadę rodzinną organizatorzy zapraszają na sobotę, 1 września. Rozpocznie ją o godz. 10.00 rodzinny rajd rowerowy na pięknie położonej trasie wokół Rawy Mazowieckiej o długości 26 km. Od godz. 14.00 zaś toczyć się będą atrakcyjne konkurencje rekreacyjno-sportowe, takie jak: rowerowy tor przeszkód, strzelanie z broni pneumatycznej, kręgle, kajakowy tor przeszkód, ratowanie "tonącego" oraz inne.

Jednocześnie obserwować będzie można bardzo zapewne malownicze zmagania baloniarzy, którzy swe sportowe loty rozpoczną już od czwartku, 30 sierpnia. Poprzedzi je oficjalne otwarcie imprezy, w środowy wieczór, które u-

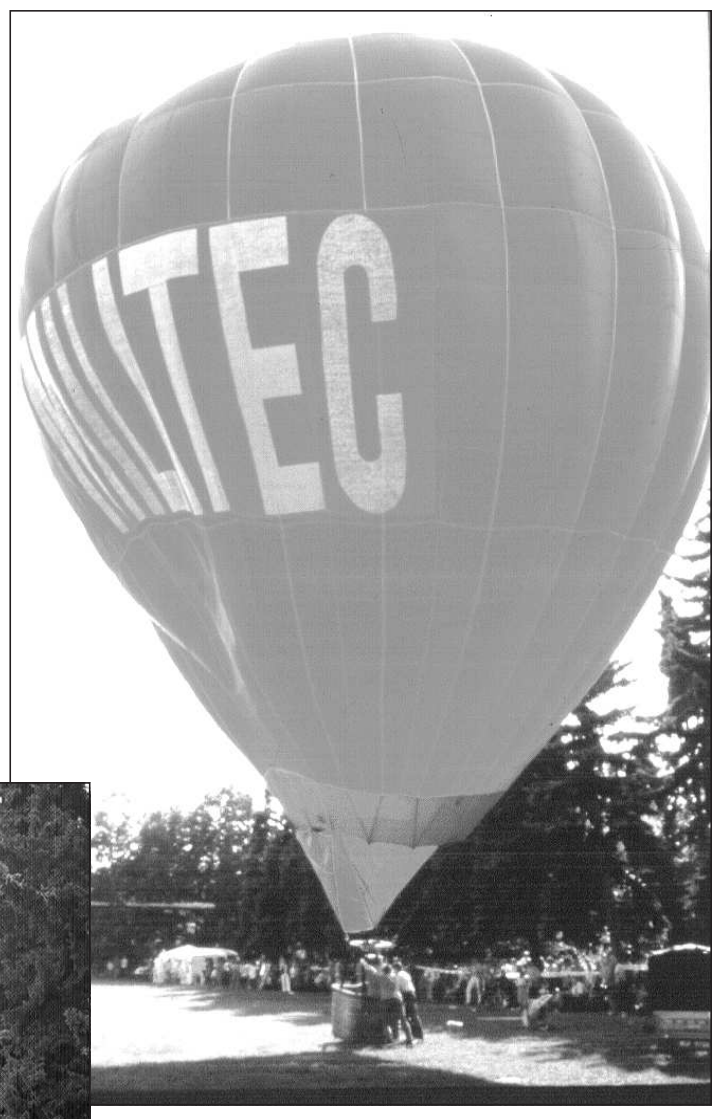

ROBERT JAŹDŻYK

świetni przejazd balonowych załóg ulicami miasta, podczas którego na samochodach prezentowane będą kosze z zapalonymi palnikami.

Zawody balonowe obserwować będzie można od czwartku do soboty w dwóch turach: rannej rozpoczynającej się ok. godz. 6.00 i popołudniowej ok. godz. 16.00.

W zawodach zobaczymy 18 załóg z całego kraju, a zakończenie i wręczenie nagród nastąpi w sobotę. Być może, kibice również będą mogli przelecieć się sportowym balonem, dlatego zachęcamy czytelników z Sochaczewa i okolic do odwiedzenia w tych dniach niedalekiej przecież Rawy Mazowieckiej.

bus

ŻELAZOWA WOLA

W sobotę 1.09. na Estradzie Młodych o godz. 11.00 wystąpi **Huang Yameng** z Chin, a o godz. 15.00 odbędzie się koncert **Barbary Halskiej.**

Huang Yameng rozpoczęła naukę gry na pianinie już w wieku 5 lat. Mając 12 lat zaczęła brać udział w konkursach z towarzyszeniem różnych orkiestr. Uczestniczyła w wielu konkursach i festiwalach muzycznych. W 1995 roku rozpoczęła studia w Centralnym Konserwatorium i ukończyła je z doskonałymi wynikami w roku 1998. Od tego czasu pracuje tam jako asystentka. W Polsce mogliśmy ją usłyszeć w 2000 r., kiedy to brała udział w Międzynarodowym Konkursie im.F.Chopina.

Barbara Halska jest profesorem w Akademii Muzycznej im.F.Chopina w Warszawie. Koncertuje i prowadzi działalność pedagogiczną zarówno w kraju, jak i za granicą. Przez kilka lat pracowała jako akompaniatorka na międzynarodowych kursach mistrzowskich. Od początku lat 80. prowadzi kursy interpretacji w zakresie gry solowej i kameralnej we Francji i Hiszpanii. Ma na swoim koncie wiele nagrań płytowych.

W niedzielę 2 września o godz. 11.00 wystąpi **Jacek Zganiacz,** a o godz. 15.00 **Akiko Kitagawa** z Japonii.

Jacek Zganiacz studiował w Akademii Muzycznej im. Karola Szymanowskiego w Katowicach. Po ukończeniu II roku wyjechał kontynuować naukę do Nowego Jorku. Wśród jego osiągnięć artystycznych znajdują się liczne recitale oraz koncerty zarówno solowe, jak i z towarzyszeniem orkiestr symfonicznych.

Wybitna pianistka japońska **Akiko Kitagawa** studiowała w Tokio i Wiedniu. Jest laureatką nagród uzyskanych na wielu międzynarodowych konkursach. Przez prawie 35 lat prowadzi bogate życie konkursowe w Japonii, Azji i Europie. Nagrała na płytach CD utwory Schumana, Brahmsa i Schuberta. Obecnie jest profesorem Państwowego Uniwersytetu Sztuki i Muzyki w Tokio.

Co, gdzie, kiedy w okolicy

Bach po raz ostatni

Kończy się już pomału letni festiwal bachowski w łowickiej katedrze. Jako ostatni w piątek, 31 sierpnia o godz. 19.30 zasiądzie organista ze Szwecji, **Kurt Wiklander**. W jego wykonaniu usłyszymy preludia, chorały i fugi wielkiego Johanna Sebastiana Bacha.

Kurt Wiklander urodzony w 1950 r. w Goeteborgu, studiował muzykę kościelną w swoim mieście i grę organową w Wyższej Szkole Muzycznej w Kolonii, tam również doskonalił się w muzyce kościelnej i w kompozycji. Artysta znany jest z licznych nagrań płytowych i radiowych, oraz z koncertów w całej Europie. Do niedawna pracował jako organista w Tannum, w pobliżu granicy z Norwegią.

Zapraszamy wszystkich na ten już ostatni w tym roku taki koncert, przypominając cenę biletu - 8 zł, który można nabyć przed wejściem do katedry na Starym Rynku w Łowiczu.

Dla zainteresowanych podajemy również, że **w Kościele Świętego Krzyża w Warszawie** odbędzie się recital organowy, z którego dochód wesprze fundusze na restaurację kościoła. Koncertował będzie zaś posiadacz Złotej i Platynowej Płyty, **Wiktor Łyjak.** Organizatorzy zapraszając na niedzielę 9 września na godz. 20.00 ogłaszają wstęp wolny, choć liczą na ofiarodawców, którzy zasilą zasoby inwestora.

Stachursky pożegna lato w Iłowie

W czwartek 30 sierpnia o godz. 17.00 rozpocznie się w **Iłowie** impreza pod hasłem "Pożegnanie lata". Na scenie ustawionej na szkolnym stadionie pojawi się osiem zespołów disco polo: BOYS, CLASSIC, ACAPULCO, THE DOX, EASY LAND, CARAWANA, TOLEDO I TONYK, dla fanów tej muzyki będzie to więc wspaniała zabawa. Tym bardziej, że potem wystąpią prawdziwe gwiazdy. Andrzej Rybiński i Stachursky dadzą również swoje koncerty. Nie obędzie się również bez konkursów dla publiczności, a całość poprowadzi Marek Sierocki.

Oczywiście, jak zwykle na festynie nie zabraknie również straganów z najrozmaitszym towarem, od waty cukrowej, po ludową sztukę. Nie zapomniano też o dzieciach zapraszając na ten dzień do Iłowa całe Wesołe Miasteczko. Późnym wieczorem "Pożegnanie lata" zakończy efektowny pokaz sztucznych ogni.

Kameralnie w Skierniewicach

Razem z latem kończy się również "Festiwali Muzyki Organowej i Kameralnej w **Skierniewicach**. W niedzielę 2 września po raz ostatni odbędzie się w Kościele Garnizonowym koncert, w którym o godz. 19.00 wystąpią: Agnieszka Marucha - skrzypce i Bartosz Jakubczak - organy.

Ciuchcią do Tułowic

Przypominamy letnią ofertę Muzeum Kolei Wąskotorowej w Sochaczewie, która zaprasza na wycieczki zabytkowym pociągiem do **Tułowic**.

Program: godz. 9.00 - zwiedzanie muzeum z przewodnikiem, 9.40 - odjazd kolejki do Wilcz Tułowskich, tam godzinny spacer po lesie, 12.00 odjazd do Tułowic, by na miejscu odpocząć i posilić się przy ognisku. Powrót do Sochaczewa - 14.40. Ceny biletów: normalny - 16 zł, ulgowy - 12 zł, dla dzieci do lat 4-2 zł.

bus

C:\Nowa Gazeta\zs01_35.vp
27 sierpnia 2001 16:37:07

RUGBY

Mistrzostwa Polski "Rugby 7"

Drugi czyli pierwszy

19.08. w Siedlcach rozegrany został trzeci turniej klasyfikacyjny Mistrzostw Polski w Rugby-7. Tym razem na starcie stanęły cztery kluby, które w bój wysłały 6 drużyn (Orkan i Pogoń Siedlce - po dwie). Orkan I rozegrał niezłe zawody, chociaż porażka z Folcem (błąd w ataku, po którym piłka trafia w ręce przeciwnika) trochę boli. Nieźle zaprezentowała się druga ekipa naszego klubu (złożona z juniorów - zdobywców brązowego medalu w I Mistrzostwach Polski Juniorów, rozegranych w lipcu w Toruniu), która toczyła wyrównane mecze ze starszymi rywalami. Dużą radość kibicom sprawił Bogdan Wróbel uznany za najlepszego zawodnikiem turnieju.

Mimo, że Orkan w turnieju zajął drugie miejsce, w klasyfikacji generalnej zajmuje pierwszą lokatę dającą szansę na zwycięstwo , zwłaszcza, że ostatni turniej rozegrany zostanie w Sochaczewie.

Orkan grał w zestawieniu:

Orkan I : Brażuk, B.Jabłoński (5), Pisarek (43), Pruski, Szewczuk (42), Szymański (24), Wosiński, Wróbel (23), Żakowski

Orkan II: T.Jabłoński (6), Pietrzyk, Polakowski, Szwarc (20), Śmielak, Wojciechowski (14), Wolniak (10).

Wyniki spotkań:

Orkan I - Pogoń II 31:7 (12:0)

Folc -Orkan 26:17 (7:10)

Pogoń I - Dębica 10:7 (5:0)

Pogoń II - Dębica 7:48 (0:26)

Orkan II - Pogoń I 5:15 (0:10)

Orkan I - Folc 14:21 (7:7)

Folc - Pogoń II 15:7 (10:0)

Pogoń I - Orkan I 5:24 (5:14)

Dębica - Orkan II 31:7 (14:7)

Pogoń II - Orkan II 7:21 (0:7)

Orkan I - Dębica 14:14 (7:7)

Folc - Pogoń I 14:7 (14:7)

Pogoń I - Pogoń II 33:12 (21:5)

Dębica - Folc 28:14 (14:7)

Orkan I - Orkan II 54:0 (28:0)

Tabela końcowa

1. Folc AZS-AWF 13 90-73
2. Orkan I 12 132-47
3. AZS Dębica 12 128-52
4. Pogoń I Siedlce 11 70-62
5. Orkan II 7 50-133
6. Pogoń II 5 40-148

Tabela Mistrzostw Polski po III turniejach

1. Orkan Sochaczew	27 pkt
2. Folc AZS Warszawa	24 pkt
3. Ogniwo Sopot	16 pkt
4. Pogoń Siedlce	15 pkt
5. Lechia Gdańsk	7 pkt
6. AZS Dębica Gdańsk	7 pkt
7. Skra Warszawa	5 pkt
8. Wektor Nesta Car Toruń	1 pkt

(Et)

Seria A seniorów

Ambitnie do końca

MUDIN

Budowlani Łódź - Orkan Sochaczew 33:12 (7:12)

Punkty: Wróbel (7), Michalak (5)

Skład: Stachniuk (41. min Brodowski), Szuszpanow (73 min Marczewski), Liedel, Gubar, Orliński, (56. min Adamiak), Fedorowicz, Brażuk, Szymański, Wróbel, Szewczuk, Danieluk, Kostiuk (62. min Wosiński), Pisarek, Michalak.

Żółta kartka: Liedel

Sędzia: Piotrowicz (Lublin)

Gospodarze z respektem przed naszą drużyną rozpoczęli mecz, stąd pierwsze minuty upłynęły na wzajemnym badaniu sił. Pierwsi otrząsają się sochaczewianie. Michalak zostaje klasycznie rozprowadzony przez Wróbla i zdobywa pierwsze przyłożenie. Bogdan Wróbel podwyższa. Sensacja! Orkan w 13. min prowadzi 7:0. Gospodarze nie dają za wygraną i dziewięć minut później jest remis . Łodzianie posiadają optyczną przewagę, jednak Orkan bardzo dobrze się broni. W 26. min Wróbel przechwytuje piłkę źle podkopniętą przez rywala i Orkan znowu jest górą.

Do końca tej części gry, mimo falowych ataków łodzian, wynik nie ulega zmianie. Początek drugiej odsłony meczu jest fatalny dla przyjezdnych, którzy w ciągu pięciu minut tracą 12 punktów. Budowlani atakują, a sochaczewianie nękają ich kontrami. Kolejny kryzys przechodzą nasi pomiędzy 68., a 72. minutą, kiedy tracą kolejnych 14 punktów.

Orkan jednak walczy do końca, próbując zmienić niekorzystny wynik. Duże brawa za ambicje w pojedynku z silniejszym rywalem, który w tym sezonie mierzy w medal. Najlepszym w zespole Orkanu był Mariusz Michalak, którego dynamiczne kontry siały dużo zamieszania w szykach obronnych gospodarzy. Sobotni mecz był ostatnim spotkaniem Pawła Żakowskiego, który niebawem idzie do wojska. Kolejny mecz Orkan rozegra 02.09 (niedziela) o godzinie 14.00.

Mistrzostwa Polski Juniorów

Zgodnie z przewidywaniem

W dniach 23-26.08 w Łodzi odbyły się Mistrzostwa Polski Juniorów w rugby. Kluczem do sukcesu był pierwszy mecz, w którym nasi zawodnicy postawili trudne warunki Budowlanym Łódź. Mimo ambitnej postawy nasi chłopcy przegrali z głównym faworytem imprezy 0:12. W następnych meczach Orkan wyraźnie pokonuje Arkę Gdynia 36:0 oraz Budowlanych Lublin 22:3 i ostatecznie zajmuje piątą pozycję.

Końcowa klasyfikacja mistrzostw

1. Ogniwo Sopot
2. Budowlani Łódź
3. Posnania Poznań
5. Orkan Sochaczew
6. Budowlani Lublin
7. Arka Gdynia

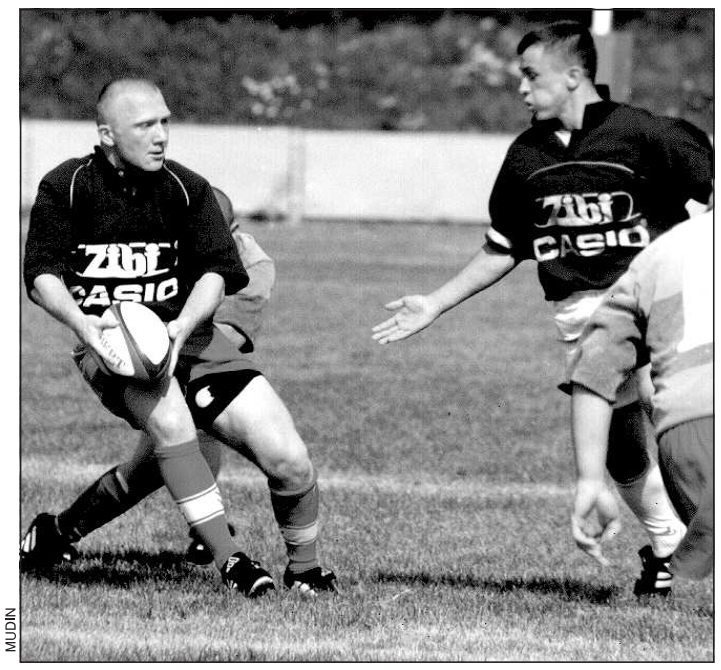

MUDIN

Przyjdź, zobacz na własne oczy mecz serii A rugby

Orkan Sochaczew - Arka Gdynia

Niedziela, 02.09.2001 godzina 14.00

Stadion ul.Warszawska 80

Wszyscy, którzy kupią bilet wstępu, podpiszą go i wrzucą do specjalnej urny, mają szansę na wylosowanie atrakcyjnych nagród.

PIŁKA NOŻNA

Płocka klasa okręgowa

Dożynkowe żniwa

Unia Iłów - Orkan - Peklimar Lelice 6:0 (1:0)

Bramki: M.Trzos - 3, J.Brzeski - 2, A.Kamiński - 1.

Po słabszym występie w pierwszej kolejce rundy jesiennej i wysokiej przegranej z Mszczonowianką piłkarze Unii Iłów tym razem nie dali żadnych szans swojemu kolejnemu rywalowi, rozgramiając beniaminka Orkan Lelice aż 6:0. Od pierwszych minut spotkania zaznacza się lekka przewaga podopiecznych Andrzeja Grzybowskiego. Do końca pierwszej połowy utrzymuje się jednak wynik 1:0, a strzelcem gola jest były zawodnik Orkanu Marcin Trzos. Worek z bramkami otwiera się w drugiej części meczu, a zdobywcą bramek jest nie kto inny jak sochaczewianin grający w barwach drużyny z Iłowa Jacek Brzeski. Od tego momentu na boisku dominują już tylko gospodarze, którzy pewnie rozstrzygają pojedynek na swoją korzyść.

Pozostałe wyniki

Żyrardowianka - Mszczonowianka 0:0

Orzeł Sanniki - Relax Radziwiłłów 1:2

Wisła Duninów - Świt Staroźreby 2:1

Skra Drobin - Mazur Gostynin 1:2

LZS Ciółkowo - Wicher Cieszewo 0:4

Orzeł Goleszyn - Amator Maszewo 2:3

Tabela

1. Wisła Duninów	6
2. Mszczonowianka	4
3. Żyrardowianka	4
4. Wicher Cieszewo	3
5. Unia Iłów	3
6. Skra Drobin	3
7. Świt Staroźreby	3
8. Amator Maszewo	3
9. Mazur Gostynin	3
10. Ciółkowo	3
11. Orkan Lelice	3
12. Orzeł Goleszyn	0
13. Orzeł Sanniki	0
14. Relax Radziwiłłów	0

Orkan zaprasza

Miejski Klub Sportowy "Orkan" w Sochaczewie podaje terminarz rozgrywek sekcji piłki nożnej juniorów w sezonie jesień 2001. Mecze będą rozgrywane w Sochaczewie przy ul.Warszawskiej 80.

26.08.01 godz. 13.00 - Orkan -Bzura Chodaków

16.09.01 godz. 13.00 - Orkan -Kamionek

29.09.01 godz. 13.00 - Orkan - Gocław

06.10.01 godz. 14.00 - Orkan - Wilga Garwolin

20.10.01 godz. 13.00 - Orkan - Świt Nowy Dwór Mazowiecki

04.11.01 godz. 13.00 - Orkan - Wicher Kobyłka

Miejski Klub Sportowy "Orkan" w Sochaczewie podaje terminarz rozgrywek sekcji piłki nożnej trampkarzy w sezonie jesień 2001. Mecze będą rozgrywane w Sochaczewie przy ul.Warszawskiej 80.

29.08.01 godz. 11.00 - Orkan -Stalmex Nadarzyn

08.09.01 godz. 11.00 - Orkan - Piast Piastów

22.09.01 godz. 11.00 - Orkan - Chlebnia

06.10.01 godz. 11.00 - Orkan - Ożarowianka

13.10.01 godz. 11.00 - Orkan - Żyrardowianka

27.10.01 godz. 11.00 - Orkan - Naprzód Brwinów

PIŁKA NOŻNA

Juniorzy

MKS Orkan Sochaczew - Bzura Chodaków 5:1 (2:1)

Bramki dla Orkanu: D.Białobrzeski - 2, J.Łukasik - 2, Ł.Kosiecz

Bramki dla Bzury: N.Kowalski

Zawodnicy chodakowskiej Bzury przystąpili do meczu tylko dzięki pomocy trenera Orkanu Roberta Błaszczyka, który pożyczył koszulki piłkarzy Orkanu chodakowskim zawodnikom. Przed meczem wśród zgromadzonej publiczności oraz sponsorów odbyła się zbiórka pieniędzy na odbudowanie spalonego pawilonu sportowego chodakowskiego klubu.

Derbowy pojedynek dwóch sochaczewskich klubów w pierwszej połowie był wyrównany i zakończył się jednobramkowym prowadzeniem gospodarzy. W drugiej części meczu do głosu dochodzi Orkan, który pewnie rozstrzyga spotkanie na swoją korzyść.

Klasa okręgowa - grupa zachodnia

Zaplanowany mecz na boisku w Chodakowie Orkanu-Bzury z Naprzodem Zielonki nie odbył się i został przełożony na inny termin. Powód to pożar jaki strawił szatnie wraz ze sprzętem, oraz cały dobytek chodakowskiej Bzury.

Ziemia SOCHACZEWSKA

Wydawca: Urząd Miejski w Sochaczewie, ul. 1 Maja 16.
Redaguje zespół: Andrzej Wach (red. nacz.) tel. 862-75-19, Sławomir Burzyński (oprac. graf.), Janusz Sofulak, Małgorzata Pałuba Jolanta Śmielak-Sosnowska, Renata Wódka, Aneta Milczarek (administracja). **Stale współpracują:** Tomasz Ertman, Jakub Grabiec, Jerzy Jankowski, Jarosław Niedziela, Jan Wasilewski.

Adres Redakcji i Biura Ogłoszeń: 96–500 Sochaczew, ul.Wąska 17, tel. 86-223–55, fax 862-75-19.
Adres do korespondencji: 96–500 Sochaczew, skr. poczt. 30. e-mail: z_soch@poczta.onet.pl
Druk: INTER-POLIGRAFIA SA, ul. Nowogrodzka 84/86 Warszawa

Ogłoszenia przyjmowane są w redakcji. Za treść ogłoszeń redakcja nie ponosi odpowiedzialności. Redakcja zastrzega sobie prawo do zmian tytułów, śródtytułów oraz skracania nie zamówionych tekstów.

Color profile: Disabled
Cyan 100 lpi at 15 degrees
Yellow 100 lpi at 0 degrees

Wtorek, 21 sierpnia

■ Rzecznik prasowy SLD Michał Tober przytoczył w prasie zdanie wybitnego socjologa, profesor Mirosławy Marody, która w jednym z wywiadów stwierdziła, iż wszyscy politycy oceniani są przez społeczeństwo jako świnie. Rzecznik rozwija tę myśl i dzieli polityków na świnie-profesjonalistów i świnie-nieudaczników. Rozumiemy, że swoje ugrupowanie rzecznik zalicza do tej pierwszej grupy.

■ Prasa zauważyła, że Monika Olejnik prowadząc telewizyjny program na temat listu pasterskiego arcybiskupa Józefa Życińskiego , przypięła sobie kolczyki w kształcie krzyża. Podejrzewamy, że teraz podczas wywiadu z politykami PSL, będzie miała w uszach koniczynki, a gdy spotka się z Unią Wolności - autobus.

Środa, 22 sierpnia

■ Z badań opinii publicznej wynika, że większość Polaków za osoby bogate uważa te, które mają od 100 tys. do 1 mln zł. Wygląda na to, że nawet marzyć już nie potrafimy, a naprawdę bogaci noszą tyle przy sobie.

■ Wobec coraz wyraźniejszego krachu naszej gospodarki Marek Pol z UP głosi, że turystyka może stać się naszym narzędziem walki z bezrobociem. Oczywiście, pod warunkiem, że inne kraje przyjmą do pracy przynajmniej z milion polskich turystów.

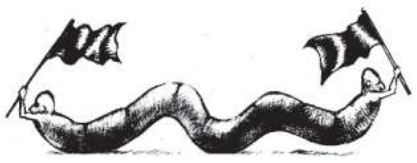

SERWIS

Czwartek, 23 sierpnia

■ Sejmowa Komisja Finansów Publicznych przyjęła poprawkę Senatu, w myśl której już tylko dwóch członków zarządu zakładu ubezpieczeń, w tym prezes, musi biegle mówić po polsku. Przedtem wymagano tego od całego zarządu. Jeszcze trochę, a trzeba będzie wprowadzić ustawę konieczności znajomości polskiego przez... prezydenta.

■ Komendant Straży Miejskiej w Lublinie zwolnił z ćwiczeń fizycznych i samoobrony swych podwładnych, bo strażnicy za często odnosili urazy. I słusznie, po co im przy wypisywaniu mandatów umiejętności samoobrony, a sprawność fizyczna przy trzymaniu bloczka też niespecjalnie jest potrzebna.

Piątek, 24 sierpnia

■ Policja ogłosiła, że poszukuje listem gończym 33 -letniego Rosjanina Walerija K. i 28-letniego Białorusina Leonida K. za to , że nafaszerowali kulami Krzysztofa K. List gończy jest bardzo kurtuazyjny wobec przestępców i tak sformułowany, by broń Boże, nie naruszał ich dóbr osobistych. Żeby chłopakom nie było przykro.

Sobota, 25 sierpnia

■ Ze startujących do parlamentu jedynie Liga Rodzin Polskich zapewnia, że chciałaby zmniejszyć ilość miejsc w Sejmie do 300. Bieda w tym, iż ma ona tak słabe notowania, że aby się tam dostać, miejsc musiałoby być dwa razy więcej.

HUMOR ze świata

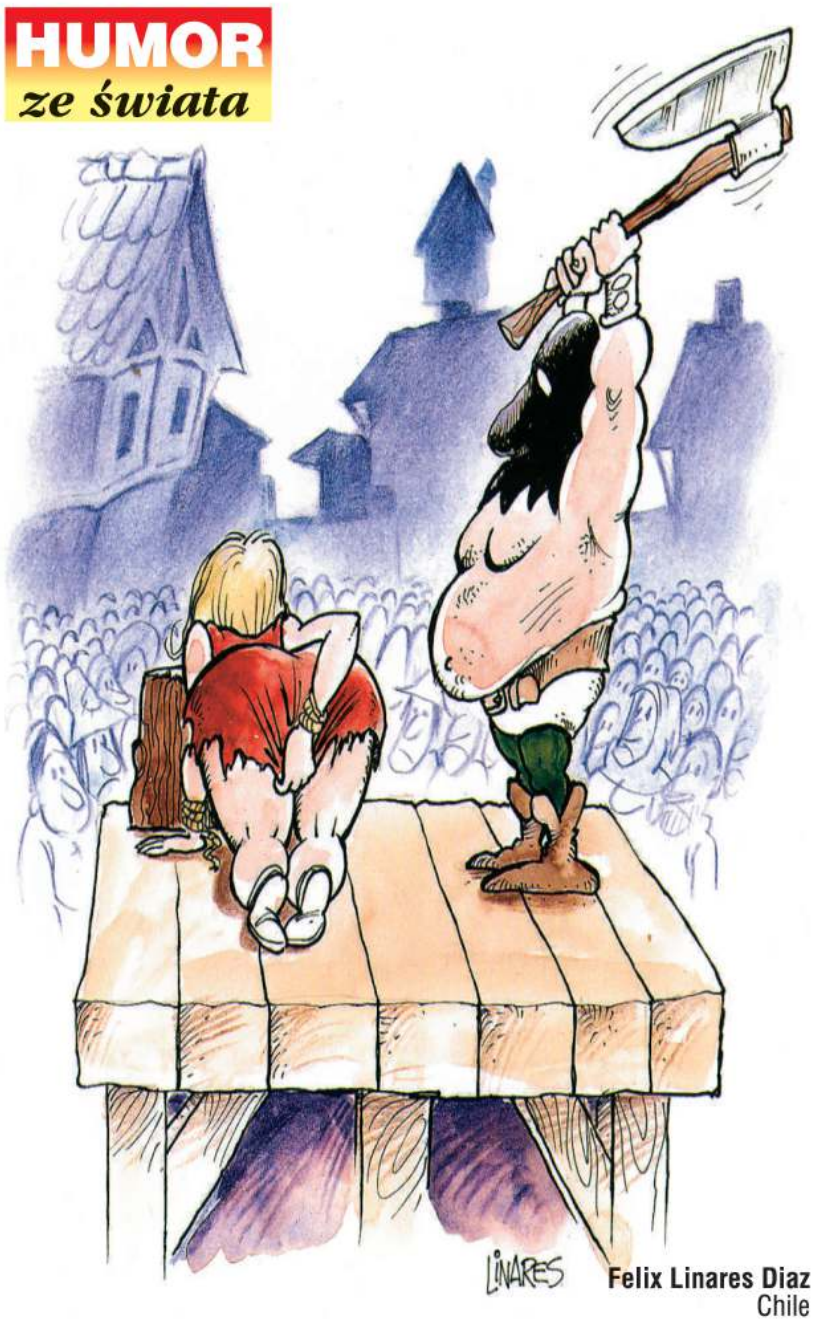

Felix Linares Diaz
Chile

Z grubej rury...

W Skierniewickim kinie "Polonez" nie ma 13 rzędu! Ludzie tam widać przesądni i nie chcą ryzykować, by nie rzucił w nich ktoś z ekranu kamieniem lub nie trafiła niemiecka kula na wojennym filmie. My tam się nie boimy. Trzynasty rząd jest, a na wojenne filmy zwyczajnie rozdaje się hełmy.

Gminna restauracja "Jagoda" istniejąca w Iłowie "od zawsze" i stanowiąca trwały element kształtowania się lokalnych postaw oraz miejscowych tradycji, zwłaszcza w mroźne zimowe wieczory, gdy tubylcza ludność płci męskiej, mężnie, z narażeniem zdrowia dzień w dzień ogrzewała ją swym chuchem, została sprzedana w prywatne ręce. I co teraz będzie z tradycją? Zamiast śledzika-hot dog, zamiast tatara - hamburger, zamiast kwasu - Coca Cola? Żeby tylko siwucha została, to resztę się przetrzyma...

Skarży się w naszej prasie lokalnej kobieta, że jest brudno na sochaczewskiej stacji PKP. Jak się nie podoba, niech sama złapie za szczotę. Kolejarze i tak mają od cholery roboty.

Jak doniosła prasa, w Kocierzewie koło Łowicza mieszka jeden rolnik, który zboże ze swego pola kosi kosą! Sam wiąże też pefekcyjne snopki. Chłop wie, co robi, gdy się to rozniesie, będą do niego przyjeżdżać wycieczki i płacić jak za zboże za pokazy. Zarobi na tym więcej niż na roli.

Świat bez wad taki konkurs plastyczny ogłosiła Biblioteka Publiczna. Organizatorzy w przewidzianym terminie otrzymali tylko dwie prace! Wygląda na to, że dzieci nasze widzą tych wad mnóstwo i trudno im sobie nawet wyobrazić, by mogło być inaczej. Ale przecież: nie bądźmy dziećmi!

Ogłoszenie drobne z prasy lokalnej: "Zespół kucharek organizuje różnego rodzaju przyjęcia" - Czy można się wprosić?

- A co zrobić gdy dziecko też baba?

KRAJAN

Sex-sesja

MAŁE PIWO

Nie wiem, czy państwo zdajecie sobie z tego sprawę, ale wygląda na to, że cały Sochaczew został zdemoralizowany. Zdemoralizowany został jednym, jedynym tekstem z naszej gazety. Tak twierdzą miejscy radni AWS.

Na pierwszej powakacyjnej sesji Rady Miasta rozszalała się istna seks-burza. Niestety, co z żalem przyznaję, nie uczestniczyłem w niej osobiście, mimo to jej echa są tak głośne, że nie sposób pominąć ich milczeniem.

Zacznę jednak od rzeczy najprzyjemniejszej, otóż najbardziej cieszy fakt, że właśnie ci radni, którzy niezbyt nam sprzyjają, bardzo silnie podkreślali, iż "Ziemię Sochaczewską" czytają niemal wszyscy i dlatego właśnie tak wielkie szkody w psychice naszego społeczeństwa narobił ów tekst. Cieszy nas oczywiście to, że wreszcie się okazało, która gazeta w mieście jest najpoczytniejsza, ale przejdźmy do tematu.

Chodzi tu oczywiście o felieton FAN- a, w którym autor rzuca śmiałą propozycję, aby zalegalizować u nas domy publiczne, jednocześnie z troską pochylając się nad losem przydrożnych panienek, umęczonych w lecie upałami, w zimie zaś mrozami. Nasz kolega z łamów pragnie oszczędzić im tych niewygód i sprawić, by wykonywały swój zawód w godnych warunkach. Przymiotnik "godnych" wywodzę tu od "czasu godowego ptactwa" zwłaszcza przelotek albo mew.

Niestety, jakby nie rozumiejąc tych humanitarnych pobudek, cała awuesowska strona naszego miejskiego parlamentu z oburzeniem przeczytawszy krążący ponad stolikami fragment gazety, zaciekle zaatakowała autora tekstu, rzucając pod jego adresem srogie oskarżenia. Tyle, że trafić nie było łatwo, bo autor nawet jeśli na sali był, to się nie ujawnił. I ja mu się wcale nie dziwię, groźne pohukiwania skrzywdzonych moralnie nie wróżyły niczego dobrego, a chwilami pachniało nawet linczem. Niebezpiecznie było do tego stopnia, że ci, których cała ta sprawa jedynie bawiła, nie odważyli się otwarcie weselić, dusząc spazmy śmiechu w rękawach.

W momencie najwyższego napięcia podniósł się młody radny AWS i dramatycznym głosem zawołał: "Skoro miasto ma czerpać zyski z nierządu, to kim wówczas będzie burmistrz?!" I tu godnym pozazdroszczenia refleksem popisał się przewodniczący rady, który odparował: "Prekursorem!" Mało jednak podobno brakowało, by oskarżono FAN-a o obrazę... Ojca Świętego! Autor zaś, chciał jedynie, jak sądzę, zapewnić przyzwoite (!) warunki socjalne przedstawicielkom, bądź co bądź, najstarszego zawodu świata.

Na owej sesji wrzucono także kamyczek do mojego ogródka. Otóż jedna z pań radnych miała powiedzieć: "No gdyby to było na stronie burzyńskiej, to bym rozumiała!". Niestety, trudno mi ustalić czy miał to być komplement, czy przygana. Tak, czy owak , nie jest dobrze, bo albo mają mnie za niegroźnego szajbusa, któremu wiele można wybaczyć, albo za paskudnika, który nie przepuści żadnej świętości. Pod warunkiem oczywiście, że jakieś świętości w naszym życiu społecznym jeszcze się uchowały. Poza oczywiście, świętym oburzeniem, mającym na celu dokopanie przeciwnikom.

Sławomir Burzyński

Gorące lato mamy tego roku.

C:\Nowa Gazeta\zs01_35.vp
27 sierpnia 2001 16:32:38
Plate: 1 of 4