Magenta 100 lpi at 75 degrees
Black 100 lpi at 45 degrees

Sezon na Miss rozpoczęty - str.9

8.08.2001. r.

Nr 32 (535)

Rok XI

Cena 1.50 zł
W TYM VAT

ISSN 1231-7179
Numer Indeksu 328 006

E-mail: z_soch@poczta.onet.pl

TYGODNIK
Ziemia
SOCHACZEWSKA

SOCHACZEW BROCHÓW IŁÓW KAMPINOS

MŁODZIESZYN NOWA SUCHA RYBNO TERESIN

Specjalnie dla czytelników ZS nasz korespondent

KONWÓJ SERCA Z SOCHACZEWA

JAN WASILEWSKI

Wszyscy oglądaliśmy w telewizji tragedię, jakiej doświadczyli mieszkańcy Ostrowca Świętokrzyskiego i miejscowości położonych obok Sandomierza, gmin i wsi Gorzyce, Trześń, Sokolniki, Furmany i Orliska. Jednej koszmarnej nocy woda mimo nadludzkich wysiłków pokazała swą niszczycielską siłę niszcząc domy, gospodarstwa, samochody, zrywając ulicę i mosty, zabierając często dorobek całego życia wielu mieszkańcom. Ten kto zobaczył na własne oczy lub sam doświadczył, co znaczy żywioł, nie potrafi obojętnie przejść obok dramatów ludzkich. Nie potrafił też być obojętny na tę tragedię Prezes Bakomy Zbigniew Komorowski, który kazał przygotować ogromny TIR ważący prawie 41 ton dla powodzian. W załadowanym samochodzie z napisem Bakoma - Powodzianom, który otwierał nam wiele dróg zamkniętych na tym terenie dla innych, znalazły się mąka, masło, mleko, podstawowe artykuły spożywcze jakże potrzebne dla ludzi dotkniętych klęską - okazało się dopiero na miejscu. Kierowcą TIR-a był pan Sławomir Sitarz, z którym dotarliśmy do zalanych miejscowości.

Dokończenie na str. 8

W numerze

Kto weźmie przystań?

Dawna stanica wodna, na której jeszcze w latach sześćdziesiątych kwitło towarzyskie życie Sochaczewa, od lat stoi nieczynna. Zarząd Miasta postanowił zaproponować użyczenie lub dzierżawę tego terenu wszystkim chętnym, którzy chcieliby przywrócić temu miejscu dawną świetność.

Strona 2

Bolimów leży na Mazowszu

Po pierwsze, chcemy znaleźć się w powiecie sochaczewskim, ale co za tym idzie, i co nawet ważniejsze, w województwie mazowieckim. Wynika to przede wszystkim z chęci naszych obywateli.

Strona 3

Rolniczy portal

Nowe narzędzie pracy, które właśnie pojawia się w środowisku wiejskim zapewnia rolnikowi to, że szybko i w jednym miejscu zdobyć może wszystkie potrzebne mu informacje.

Strona 6

Złodzieje w szkole

Do Szkoły Podstawowej w Kozłowie Biskupim w nocy dostali się do środka po wyrwaniu okna nieznani sprawcy. Ze szkoły skradli 9 komputerów oraz pieniądze. Ogólna wartość strat to 55 tys. zł. Jak twierdzi policja sprzęt komputerowy nie był należycie zabezpieczony i stanowił łatwy łup dla złodziei.

JW

Kradzież konia

Mieszkający w Lasocinie, gmina Brochów, gospodarz posiadający piękną klacz pociągową maści kasztan nie spodziewał się, że nie zastanie jej rano w stajni.

W nocy z 28/29 lipca nieznani sprawcy przyszli, otworzyli wrota stodoły i wyprowadzili klacz. Gospodarz rano zgłosił kradzież konia policji, lecz nie umiał, być może ze zdenerwowania, podać szczegółowego wyglądu swojej klaczy. Zdjęcia konia też nigdy nie robił. Określił tylko, że klacz była warta 4000 zł. Policja prowadzi śledztwo, lecz jak ma znaleźć ukradzioną klacz, nie wiedząc nawet, jak ona wyglądała. Być może klacz została sprzedana i do tej pory przerobiona na wędlinę, którą uwielbiają cudzoziemcy lub stoi gdzieś u złodziei w stajni i tęskni za swoim gospodarzem.

JW

Art-Film
profesjonalne videofilmowanie, montaż cyfrowy, videoCD, DVD, oraz reportaże fotograficzne, także plenerowe.
Gwarantujemy miłą i fachową obsługę,
tel.0-601-21-10-83.
zs-87

Damskie rugby

Informacja o pomyśle założenia w Sochaczewie damskiej sekcji rugby przypomniała mi poczynania znanej amerykańskiej wojującej feministki Colette Dowling. Ta pisarka i uczona jest dla wielu kobiet niekwestionowanym autorytetem. Gdy 20 lat temu wydała swoją pierwszą sztandarową książkę "Kompleks Kopciuszka", w której dowodziła, że największym błędem kobiety jest czekanie na pomoc mężczyzny, stała się gwiazdą. Odtąd każde jej dzieło uzyskiwało wielki rozgłos. Podobnie stało się z jej najnowszym wydaniem "Mit słabej płci".

Zdaniem Dowling samo określenie "słaba płeć" jest dla kobiet obraźliwe. Zostało wymyślone przez samców, którzy chcieli w ten sposób się dowartościować (co prawda, potocznym przeciwieństwem słabej płci nie jest płeć silna, lecz "brzydka", ale takimi drobiazgami autorka się nie przejmuje).

Emancypacja kobiet doprowadziła już do tego, że w wielu dziedzinach paniom udało się dorównać, a nawet przewyższyć mężczyzn. Najlepszym dowodem jest liczebna przewaga pań wśród osób z wyższym wykształceniem. Kobieta na stanowisku prezesa banku lub dużej firmy nikogo już nie dziwi. Dla Dowling jest to jednak za mało, a tropiąc wytrwale przejawy męskiego szowinizmu odkryła jego prawdziwy i - jak zapewnia - już ostatni bastion. Jest nim sport.

Mężczyźni celowo robią wszystko, by udowadniać w nim swoją wyższość. Dlatego nie dopuszczają lub marginalizują udział kobiet w zawodach drużyn piłkarskich, każą im grać na turniejach tenisowych tylko trzy sety zamiast pięciu, a co najgorsze, zamykają przed nimi te areny, na których rzeczywiście można pokazać swoją siłę - ring bokserski i podest dla ciężarowców. Gdyby trafiły tam silne, dobrze zbudowane i umięśnione kobiety - wywodzi Dowling - pokazałyby, co potrafią. Jest to jednak niemożliwe, gdyż dyskryminacja zaczyna się od najmłodszych lat. Przecież dziewczyny w okresie dojrzewania nie są ani mniejsze, ani słabsze od ich męskich rówieśników. Jednak chłopców posyła się potem na siłownie i stadiony, a dziewczęta - twierdzi autorka - do kuchni i lalek. W efekcie po kilku latach z jednych wyrastają szybcy i silni mężczyźni, z drugich "słaba płeć".

Gdy odezwali się krytycy, którzy wytknęli gwieździe feminizmu nieznajomość elementarnej wiedzy z zakresu biologii, genetyki itp., nazwała ich obrońcami starych przesądów i dyskryminacji. Nie zareagowała na informację, że przecież kobiety mają drużyny piłkarskie, a sztangistki trafiły na Olimpiadę. Kiedy same kobiety zaczęły udowadniać, że Michael Johnson biega szybciej niż Marion Jones, na chwilę umilkła.

Dokończenie na str. 4

HUTA FLORIAN SA
Najtańsze blachy na dachy:
* ocynkowane
* powlekane
Płaskie
i trapezowe
T18, T35, T55
FLORA®
DACHÓWKA BLASZANA
Gwarancja 10 lat !!!
TERAZ POLSKA
Poleca oficjalny dealer
Dębsk Stary nr 19
(droga Nr 2
Sochaczew - Łowicz,
9. kilometr)
(0-46) 861-26-19

TTT auto na raty!
Polskie Towarzystwo Finansowe SA
nowe i używane
• nominalne oprocentowanie od 6,2 %
• bez I-wszej wpłaty do 45000 zł • bez zaświadczeń o dochodach
2000 kredyt
www.ptf.com.pl
Jedynie u nas NOWE samochody marki: Skoda, Ford, Peugeot !!!
wejdź, wybierz, wyjedź...
Sochaczew ;ul. Warszawska 56
tel/fax 0-46 86 211 85

Color profile: Disabled
Composite 100 lpi at 45 degrees

CO, GDZIE, KIEDY...

KINO

Mazowsze

Od 1 do 16.08. kino nieczynne.

APTEKI

9 - ul.Traugutta 23
10 - 13 - ul.Staszica 52
14, 15 - ul.Traugutta 3a

POGODA

Według najświeższej prognozy długoterminowej pogodowo sierpień ma być podobny do lipca, ale bez gwałtownych zjawisk burzowych . Wrzesień ciepły i słoneczny. Październik ciepły, ale pochmurny. Listopad chłodny i deszczowy z możliwością wczesnej zimy. A w przyszłym tygodniu od środy do piątku zachmurzenie małe i umiarkowane, bez opadów.

Temperatura w dzień od 24 do 26 stopni, w nocy od 16 do 12 stopni. Wiatr przeważnie południowo-zachodni, umiarkowany i słaby. W nocy z piątku na sobotę wzrost zachmurzenia z możliwością opadu przelotnego i burzy. Sobota i niedziela pochmurne z przelotnymi opadami deszczu. Od poniedziałku stopniowa poprawa pogody. Większe przejaśnienia i rozpogodzenia, bez opadów, chłodniej. Temperatura w dzień od 20 do 22 stopni, w nocy około 12 stopni. Wiatr północny, umiarkowany i słaby. Niesłychanie ciepła woda w Bałtyku, od 21 do 24 stopni. Warunki biometeorologiczne korzystne i obojętne a to oznacza, że zmiany pogody będą neutralnie oddziaływać na nasze organizmy.

CUMULUS

REKLAMA TO ZA MAŁO

ANDRZEJ WACH

Wielkie sieci handlowe wymyślają ciągle nowinki techniczne umożliwiające kuszenie klienta, a co za tym idzie, podniesienie sprzedaży. Coraz częściej pomaga im w tym elektronika.

Niedawno w Stanach Zjednoczonych pokazały się pierwsze "inteligentne" wózki sklepowe.. Wyposażone one są w mini - komputery, które potrafią poprowadzić klienta trasą wybranych przez niego produktów. Wystarczy wpisać je w pamięć komputera, aby wybrał on najkrótszą i najlepszą drogę. Ważne to rzeczywiście w wielkich hipermarketach, gdzie samo zwiedzenie wszystkich zakątków trwa parę ładnych godzin. Przypomina to trochę automatycznego pilota samolotów, lub stosowane już komputerowe sterowanie prowadzenia samochodu za pomocą wpisanego planu miasta.

Ci, którzy mają dostęp do sieci Internetu, mogą listę zakupów sporządzić w domu, a po przyjeździe do supermarketu wystarczy uaktywnić (np. za pomocą specjalnej karty magnetycznej) wybrany wózek, który podjedzie do wybranych właściwych stoisk.

Jeszcze lepszym rozwiązaniem będzie możliwość przesłania e-mailem listy zakupów, które będą na nas czekały na parkingu, przygotowane wcześniej przez personel.

Kolejny pomysł polega na zastąpieniu kartek z ceną produktu niewielkimi świetlnymi tablicami, podłączonymi do komputera. Dzięki temu obsługa sklepu może w ciągu dosłownie sekundy dokonywać przeceny np. łatwo psujących się produktów, albo ogłaszać wyjątkową, trwającą kilka godzin promocję. Tablice będą wyposażone w migające lampki, sygnalizując na przykład "wyjątkową okazję".

W planach największych amerykańskich sieci handlowych jest też wyposażenie tych tablic w urządzenia do odczytywania kart stałego klienta. Do tej pory nabywca związany ze sklepem okazywał swą kartę kasjerkom i one odliczały mu rabat. W przyszłości czytnik jego karty wskaże od razu specjalną cenę.

Amerykanie, którzy kochają wszelkie nowinki techniczne i techniczne nowości, na pewno sobie poradzą w takich skomputeryzowanych sklepach. Czy jednak równie dobrze czuć się w nich będą ludzie starsi i słabiej wykształceni, nie radzący sobie tak dobrze z techniką komputerową ? Przeprowadzone we Francji i Niemczech badania wykazały, że od kilku lat rośnie liczba ludzi planujących powrót do małych osiedlowych, przydomowych sklepików ze znajomą obsługą, potrafiącą doradzić i przekonać do zakupu produktu.

Póki co, supermarkety swojej klienteli jeszcze nie tracą. I nie stracą pewnie jeszcze długo, bo są - i prawdopodobnie pozostaną - tańsze. Stać je na wprowadzanie nie tylko cudów techniki, ale na stałe ceny promocyjne.

A przecież pozostaje sama przyjemność bezpośrednich zakupów, targów, wybierania towaru, której nie zastąpi żaden komputer. Dlatego w Sochaczewie nie bójmy się ingerencji - w małych sklepach i targowisku na ul. Pokoju długo będziemy pewnie mogli zasmakować tego lokalnego, niepowtarzalnego kolorytu.

ig

Kto weźmie przystań?

Dawna stanica wodna, na której jeszcze w latach sześćdziesiątych kwitło towarzyskie życie Sochaczewa, od lat stoi nieczynna. A przecież były tam i zabawy taneczne, i wynajem kajaków, łódek, żaglówek, rodzinne festyny i zawody sportowe.

Ponieważ miasto stało się właścicielem tych gruntów (a jest tego niemało, bo ponad 30 tysięcy metrów kwadratowych), Zarząd Miasta postanowił zaproponować użyczenie lub dzierżawę tego terenu wszystkim chętnym, którzy chcieliby przywrócić temu miejscu dawną świetność. Pożytek miałby i inwestor, i mieszkańcy Sochaczewa, którzy z nostalgią wspominają stare, "rodzinne" wyprawy nad Bzurę.

Coraz czystsza rzeka pozwala już na realizację wielu form wypoczynku nad wodą.

Dokończenie na str.4

W dniu 2 sierpnia członkowie Zarządu Miasta zwiedzili sochaczewskie nieruchomości przeznaczone do zakupu, sprzedaży lub zamiany. Wizyta była pomocna w dyskusji i podjęciu decyzji o pozytywnej ocenie projektów uchwał Rady Miejskiej.

Uchwały

Zaopiniowano pozytywnie projekty uchwał Rady Miejskiej w sprawach :

- rozwiązania Miejskiej Komisji Rozwiązywania Problemów Alkoholowych,

- ustalenia limitu sprzedaży napojów alkoholowych powyżej 4,5 proc. alkoholu w punktach gastronomicznych. Zaproponowano limit 35 placówek na terenie miasta. Obie uchwały związane są z nowelizacją ustawy o wychowaniu w trzeźwości.

- zamiany nieruchomości gruntowych polegającej na zamianie działek w Kuznocinie i przy ul. Płockiej. Jest to konieczność wynikająca z regulacji spraw związanych z przygotowaniem gruntów dla gospodarki wodnej,

- przeznaczenia do sprzedaży z zasobu nieruchomości miasta działki gruntu wraz z naniesieniami o pow. 968 mkw., położonej przy ul. Podgórnej. Jest to działka pozostała z wydzielenia części gruntów, które miasto nieodpłatnie przekazało Starostwu Powiatowemu na obiecywaną trzy lata temu budowę mostu na rzece Utracie,

- zamiany nieruchomości położonych przy ul. Żyrardowskiej i Długiej, oraz nabycia nieruchomości przy ul. Żyrardowskiej,

Uchwałą Zarządu Miasta postanowiono :

- przeznaczyć do oddania w dzierżawę działkę przy ul. Młynarskiej (pętla autobusowa) z przeznaczeniem na kiosk typu "Ruch",

Informacje

Sekretarz Andrzej Wierzbicki zapoznał Zarząd z dalszym postępowaniem dotyczącym realizacji uchwały Rady Miejskiej w sprawie sprowadzenia do Sochaczewa rodziny z Kazachstanu. Burmistrz Stanisław Szulczyk wystąpił do Ministerstwa Spraw Zagranicznych o przyspieszenie procesu repatriacji.

Decyzje

Postanowiono przeznaczyć do wynajęcia teren o pow. 30.502 mkw. nad rzeką Bzurą (z budynkiem po stanicy wodnej) z przeznaczeniem na inwestycje rekreacyjne (dokładniej w materiale "KTO WEŹMIE PRZYSTAŃ").

Zarząd podjął inicjatywę wspomożenia powodzian. Ostateczna decyzja o wysokości pomocy i miejscu, do którego zostanie skierowana, zostanie ustalona pod koniec sierpnia. Cztery lata temu, podczas pamiętnej powodzi 1997 roku, Sochaczew przekazał 10 tysięcy złotych na pomoc dla powodzian z Lądka Zdroju.

wach

Co dalej z cmentarzem komunalnym na Wypalenisku ?

Był ogłoszony przetarg na jego dzierżawienie, ale spośród dwóch oferentów specjalnie powołana komisja nikogo nie wybrała, bo nie przedstawili odpowiednich zamierzeń, biznesplanu na jego użytkowanie, przez co najmniej 3 lata.

Oferty były enigmatyczne, niewiele mówiące, a nie chcąc tego przybytku wiecznego spokoju zmarnować, postanowiono przetarg na dzierżawę unieważnić.

Trwa restrukturyzacja ZUK-u, który do tej pory był zarządcą tego terenu i całą jego infrastrukturą i który na tym... źle wychodził. Jako zakład budżetowy, ciągle prosił o dotację Urząd Miasta, ponieważ... wykazywał deficyt. W tej sytuacji ogłoszono przetarg, jak na wstępie i co teraz?

Dalej tolerować cmentarz komunalny jako jednostkę budżetową na garnuszku miasta, przekształcić go w spółkę skarbu miasta czy wydzierżawić komuś, kto wykaże, że będzie dobrym gospodarzem i jeszcze zainwestuje w urządzenia tam się znajdujące? Czy będzie tylko brutalnie je eksploatował, dając niewielki zysk dla miasta, czy pokusi się o kompleksowe spojrzenie na sprawę tak, żeby nie zrazić swoim postępowaniem odczuć społecznych i warunków finansowych. Ceny obowiązujące na tym cmentarzu są ustalone przez Radę Miasta (ostatnio je drastycznie podniesiono), więc ruchy w tym względzie są ograniczone, ale pozostaje dodatkowa działalność (kwiaciarnia, chłodnia).

Budżetówka się nie sprawdziła, spółka też ma swoje plusy i minusy, bo to dodatkowe koszty biurowe itp., a dzierżawa dla miasta, według mnie, byłaby najlepsza.

Można przecież przy umowie zastrzec sobie pewne prawa i obowiązki, które wpływałyby na to, że teren ten i cała zabudowa będą utrzymane na pewnym poziomie, a nie na pazerności zysku w obliczu pogrążonej w żałobie rodziny. Jest to delikatna materia, gdzie pochopnie nie można podjąć decyzji, ale powinna być męska i zdecydowana, obwarowana pewnymi ustaleniami, dla dobra miasta i jego społeczeństwa.

Panuje opinia, że na cmentarzu zawsze się zarabia, u nas w Sochaczewie do tej pory się dokładało, więc czas najwyższy te relacje odwrócić, a jednocześnie zyskać gospodarza - kulturalnego obycia, który w ostatniej drodze będzie naszym wsparciem moralnym, a nie tylko przedsiębiorcą pogrzebowym: zimnym i bezwzględnym.

FAN

C:\Nowa Gazeta\zs01_32.vp
6 sierpnia 2001 14:17:51

informator

Muzeum Ziemi Sochaczewskiej i Pola Bitwy nad Bzurą - tel. 862-33-09

poniedziałek - nieczynne
wtorek, czwartek, sobota, niedziela - 10.00 - 16.00
środa, piątek - 10.00 - 15.00
Ceny biletów: 3,50 zł (ulgowy), 5,50 zł (normalny)

Muzeum Kolei Wąskotorowej, tel. 862-59-75

poniedziałek - nieczynne
od wtorku do niedzieli - 10.00 - 15.00
ceny biletów: 1,50 - ulgowy, 3 zł - normalny)

Żelazowa Wola - Dom Urodzenia F.Chopina, tel. 863-33-00

poniedziałek - nieczynne
od wtorku do niedzieli - 9.30 - 17.30
Ceny biletów: dworek i park - 5 zł (ulgowy), 10 zł (normalny) park - 2 zł (ulgowy), 4 zł (normalny). Mieszkańcy Sochaczewa mają do parku wstęp wolny (za okazaniem dowodu osobistego).

Ważne telefony

Informacja: PKP 837-63-11
PKS 862-55-00
MZK 862-82-30 w.65
Pogotowie energetyczne 862-26-20
Pogotowie wodno-kanalizacyjne 863-53-11 do 15.00
po 15.00 - dyspozytor ZUK 862-99-27 w. 50
Policja 997, 862-22-17
Straż Pożarna 998, 862-23-70
Pogotowie 999
Szpital 863-50-85, 863-52-04, 863-52-05
Lecznica weterynaryjna 862-82-63, 862-82-53
Taxi 862-28-42
ZUK 862-99-27,
Pomoc drogowa 24 h - 96-37

DACHY ZA GOTÓWKĘ I NA RATY
DACH-MIX
poleca:
pokrycia dachowe:
- blachodachówkę
- dachówkę
- rynny
- okna do poddaszy
- podbitki dachowe
- akcesoria
Gratis
- pomiar
- wycena
- transport
Sochaczew, ul. Łowicka 16
tel. 863 55 73
Na życzenie polecamy fachowe ekipy dekarskie
ZS-458

Bolimów leży na Mazowszu

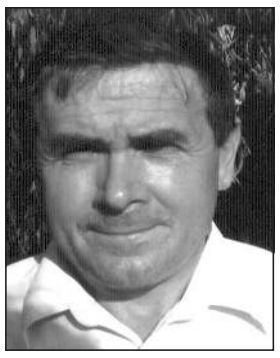

Z Andrzejem Jagurą, wójtem gminy Bolimów, która dąży do połączenia się z powiatem sochaczewskim, rozmawia Sławomir Burzyński

- Rok temu rozmawialiśmy o waszych dążeniach, aby opuścić powiat skierniewicki i województwo łódzkie, na rzecz powiatu sochaczewskiego i Mazowsza. Mówił pan wtedy, że wszystko jest na dobrej drodze i razem ze starostą sochaczewskim trzymacie rękę na pulsie. Tymczasem minął rok i ... cisza.

- No więc rzeczywiście trwa to trochę, ale mamy teraz z Urzędu Rady Ministrów zapewnienie, że sprawa gminy Bolimów i jej przynależności będzie rozpatrywana razem z łączeniem powiatu grodzkiego skierniewickiego z powiatem ziemskim skierniewickim. Trwają w tej chwili społeczne konsultacje, z których wynika, że powiat ziemski jest za połączeniem z grodzkim, natomiast grodzki jest łączeniu przeciwny. Jaki werdykt podejmie Rada Ministrów i co zrobi z Bolimowem, trudno to dziś przesądzać. Boimy się też, że ze względu na trudną sytuację w gospodarce i ostatnie klęski powodziowe, ten rząd może nie zdążyć zająć się naszym tematem.

- Czy są w kraju jakieś gminy, którym Rada Ministrów pozwoliła na zmianę przynależności terytorialnej?

- Jeśli chodzi o zmianę województw, nie było jeszcze w kraju przypadku, aby zostało to dokonane. Na razie zrobione były jedynie korekty wewnątrz województw i tworzenie nowych powiatów. Mamy więc nadzieję, że nasza prośba będzie poważnie rozpatrywana w układzie powiatowo-grodzko-ziemskim.

- A jaki wpływ będzie miało to, czy miasto Skierniewice połączy się ze swym powiatem na sytuację Bolimowa?

- Ten wpływ nie będzie może wielki, ale jednak odejście jednej gminy z powiatu ziemskiego, czyli Bolimowa, w którym skupionych jest jedynie gmin dziewięć, zmniejsza potencjał powiatowy, stąd niechęć do oddania Bolimowa.

- Czyli, że połączenie powiatów skierniewickich ziemskiego z grodzkim jest po waszej myśli?

- Tak, oczywiście.

- Na koniec przypomnijmy czytelnikom, bo sprawa toczy się już długo, dlaczego wy właściwie chcecie do tego powiatu sochaczewskiego i jakie to korzyści miałoby przynieść gminie?

- Po pierwsze, chcemy znaleźć się w powiecie sochaczewskim, ale co za tym idzie, i co nawet ważniejsze, w województwie mazowieckim. Wynika to przede wszystkim z chęci naszych obywateli. Przeprowadzona była szeroka konsultacja w tej sprawie w naszej gminie, z której można wyciągnąć wniosek, że zdecydowana większość ludzi chce do Mazowsza. Nie jest to tylko sentyment, ale realne powiązania naszych rolników z waszym terenem. Przecież nikt od nas nie wozi swoich produktów do Łodzi, tylko sprzedaje je w Warszawie czy na giełdzie rolnej pod Warszawą. Nikt od nas nie pracuje w Zgierzu ani w Strykowie, raczej bolimowianie dojeżdżają do pracy w Błoniu, Ożarowie albo w ogóle Warszawie. Stąd trudno się dziwić naszym mieszkańcom , że w ten sposób się opowiedzieli. Poza tym, przecież Bolimów leży na Mazowszu, co stwierdzi każdy, kto zerknie na mapę.

Chodnik przy pomniku

Irena Kocimska, radna z Rozlazłowa, była inicjatorką budowy odcinka chodnika w parku Chopina u zbiegu ulic Warszawskiej i Traugutta. Kilkunastometrowy, estetyczny chodnik połączył ulicę Warszawską z pomnikiem naszego kompozytora, który stał się w ten sposób bardziej widoczny. Może przydałoby się jeszcze trochę pielęgnacji zieleni, a park stanie się miejscem przyjemniejszym. Także dotychczasowi "bywalcy" ławkowi będą łatwiej dostępni dla służb policyjnych, a miasto wzbogaci się o nowy, przyjemny dla oka zakątek.

Podkreślić trzeba, że całość prac wykonała za darmo firma budowlana "WINNICKI", która już nie pierwszy raz zasługuje na słowa uznania za dotychczasową, i miejmy nadzieję, przyszłą pomoc.

aw

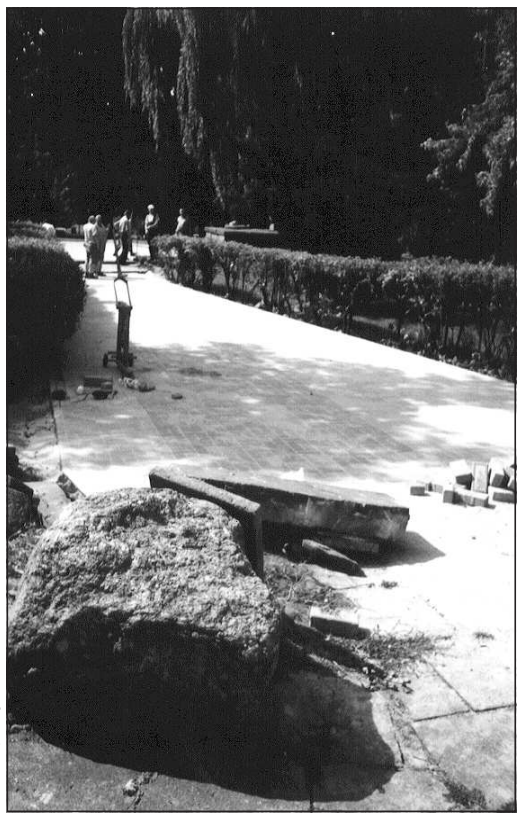

ANDRZEJ WACH

Burzmistrz polizany

Robiąc tydzień w tydzień korektę tekstów w "Ziemi Sochaczewskiej" , mam szansę obcować z całą różnorodnością naszej dziennikarskiej twórczości, niejako z urzędu. W związku z tym zapoznaję się również z tekstami, które normalnie by mnie nie zainteresowały.

Chodzi mi tu o rubrykę "Świat Kolekcjonera" , w której spotykam się z zupełnie odległą mi dotąd dziedziną bitych medali i monet oraz wydawanych znaczków. I od razu robi się nieprzyjemnie, bo używane tu czasowniki mają zabarwienie pejoratywne. O czym innym jednak chciałam pisać. Otóż lektura owych, zwłaszcza filatelistycznych opisów, przywiodła mi na myśl wydaną przez Giedroycia książkę, a właściwie autobiografię "Taternictwo nizinne" , w której Jakub Karpiński opowiada, czego dowiadywał się o świecie, zbierając jako chłopiec pocztowe znaczki. Katalog filatelistyczny firmy był wówczas dla niego, a były to pierwsze lata powojenne, podręcznikiem historii Polski. Były tam znaczki przedwojenne z postaciami, o których już po wojnie w naszym kraju "zapomniano" . Filatelistyka stała się bowiem podręcznikiem ówczesnej teraźniejszości. W latach czterdziestych i pięćdziesiątych największe podobno nakłady osiągały znaczki z podobizną Bolesława Bieruta.

Ale Bierut był ostatnim, jak mi wiadomo, w Polsce aktualnym władcą uwiecznionym na pocztowym znaczku. Chociaż poczynając od królowej Wiktorii i Napoleona III, był to powszechny obyczaj kultywowany przez wiele dziesięcioleci, a paradne mundury dodawały majestatu monarchom i prezydentom. Później co prawda owe paradne stroje zastąpiły cywilne marynarki, co uczyniło wizerunek na znaczku mniej efektowny. Ale nie to było, jak się wydaje, przyczyną końca epoki portretowania się współczesnych vipów w filatelistyce. Tę rolę zaczęły spełniać po prostu plakaty, a przede wszystkim telewizja. Na znaczkach zaś przywódców zaczęły zastępować ptaki, motyle, konie, okręty, psy i koty.

Nie jestem filatelistką i nigdy nią nie byłam, wydaje mi się jednak, że może warto byłoby powrócić do starej dobrej tradycji portretowania na tych małych skrawkach klejącego się papieru ważnych postaci naszego współczesnego życia społecznego i politycznego. Zwłaszcza dziś w trakcie kampanii wyborczej każdy mógłby wyrazić swoje polityczne sympatie, wysyłając kartkę znad Morza Czerwonego z Leszkiem Millerem lub Olechowskim, albo do rodziny ze wsi z Jarosławem Kalinowskim. Wypoczywający zaś w odizolowanych zakładach penitencjarnych przykleiliby sobie pewnie aż dwóch - co ukradli księżyc. Pomysł podrzucam też władzom samorządowym, wybory wszak już za kilka miesięcy. I jest tylko jedna obawa, aby ludzie liżąc klej, nie mylili stron pocztowego znaczka.

Małgorzata Be

ŻELAZOWA WOLA

W ramach Estrady Młodych w sobotę 11 sierpnia o godz.11.00 wystąpi w Żelazowej Woli **Krzysztof Trzaskowski**. Jest on uczniem PSM II stopnia Zespołu Szkół Muzycznych w Białymstoku w klasie prof. Krystyny Wachowskiej. Swoje umiejętności doskonali na corocznych Międzynarodowych Kursach Pianistycznych w Dusznikach Zdroju pod kierunkiem prof.Tatiany Szebanowej. Uczestniczy także w Kursach Muzyki Dawnej pod kierunkiem prof.Bronisławy Kawalli. Laureat wielu konkursów pianistycznych.

W niedzielę 12 sierpnia o godz.11 zagra **Jacek Weiss**, a o 15.00 - **Kazimierz Gierżod**.

Jacek Weiss jest absolwentem Akademii Muzycznej w klasie prof.Zbigniewa Drzewieckiego w Krakowie i w Warszawie. Jako solista i akompaniator koncertował wielokrotnie w Wielkiej Brytanii, Francji, Hiszpanii, we Włoszech, w Danii, Finlandii i Belgii. Dokonał licznych nagrań radiowych i telewizyjnych. Od 1997 roku pełni funkcję wiceministra w Ministerstwie Kultury i Sztuki.

Kazimierz Gierżod

Studia w warszawskiej Akademii Muzycznej ukończył w 1962 r. Pierwszą nagrodę zdobył na Festiwalu Młodych Muzyków w Gdańsku w roku 1964. Od tego czasu stale koncertuje w kraju i za granicą. Dokonał wielu nagrań dla Polskiego Radia i Telewizji oraz dla rozgłośni zagranicznych, a także wytwórni płytowych. W programach koncertowych eksponuje muzykę polską. Od czasu ukończenia studiów prowadzi również działalność pedagogiczną w macierzystej uczelni - wykształcił wielu pianistów polskich i zagranicznych.

Plus radio Między Łodzią a Warszawą
cenzura w PLUSie !!!
Plus radio 103.5 FM Między Łodzią a Warszawą
słuchaj na 103.5 FM
od poniedziałku do piątku 11.20 i 14.20

Color profile: Disabled
Composite 100 lpi at 45 degrees

Tak niedawno żeśmy się poznali

SŁAWOMIR BURZYŃSKI

W piątek 3 sierpnia w sali gimnastycznej Szkoły Podstawowej nr 3 odbyło się uroczyste zakończenie trwającej prawie miesiąc półkolonii, która cieszyła się ogromnym zainteresowaniem dzieci. W ciekawych i różnorodnych zajęciach uczestniczyło ich aż 116.

Półkolonia zorganizowana została przez Miejski Ośrodek Pomocy Społecznej i Wydział Oświaty Urzędu Miasta. Jej uczestnicy bardzo przyjemnie spędzali wakacyjny czas. Często bywali na basenie, a dzięki organizowanym wycieczkom zwiedzili wiele ciekawych miejsc. Wyjeżdżali do Kalotówki, do płockiego zoo, na fermę strusią koło Błonia, pływali statkiem po Wisle, a kolejką pojechali do Tułowic, by dobrze bawić się przy ognisku. Zwiedzili również muzeum w Granicy i odwiedzili Nibylandię. Gdy pozostawali w Sochaczewie często grali w piłkę i uczestniczyli w zajęciach plastycznych, o czym naocznie mogliśmy przekonać się w dniu zakończenia półkolonii.

Program mógł być tak zróżnicowany, atrakcyjny nie tylko dzięki organizatorom, ale i w dużej mierze przyczynili się do tego sponsorzy, którymi byli: Master Foods Polska, Bakoma, Centrum Działalności Charytatywnej w Warszawie, prywatne piekarnie, PSS Społem, hurtownie.

Wszystkich zgromadzonych na uroczystym zakończeniu powitała kierownik półkolonii - Alicja Budnik, dziękując również tym, którzy jako wolontariusze aktywnie uczestniczyli w zajęciach oraz sponsorom. Za półkolonię podziękowały również dzieci, wyrażając swą wdzięczność wręczeniem przedstawicielom władz miejskich, i tym, dzięki którym mogła się ona odbyć namalowane własnoręcznie obrazki oraz bukiety z czerwonymi serduszkami.

Wszystkie dzieci wyraziły chęć ponownego wzięcia udziału w półkolonii w następnym roku. W ich pamięci utkwiły również bardzo smaczne posiłki, na które składały się śniadania, obiady i podwieczorki.

Tego dnia wielu rodzicom wręczono listy gratulacyjne za dobre wychowanie dzieci, zaś pociechom rozdane zostały nagrody za udział w olimpiadzie. Tak więc 40 dzieci otrzymało plecaki, piórniki, zabawki i inne cenne upominki.

Na zakończenie dzieci wystąpiły w programie artystycznym, śpiewając znane, popularne piosenki, przedstawiając zabawne skecze, recytując wiersze. Przygotowały również przedstawienie zatytułowane "Jak nam tu było" przypominające najciekawsze atrakcje z życia półkolonii. Ostatecznie młodzież pożegnała nas dwiema piosenkami: "Na kolonii było miło", i "Tak niedawno żeśmy się poznali".

Małgorzata Pałuba

Granica - dziecięce szczęście

"Hej Mazowsze, hej Mazowsze, jakiż jest to piękny kraj" śpiewały dzieci z półkolonii jadące w dwóch autokarach do miejscowości Granica na skraju Puszczy Kampinoskiej. Pogoda w dniu wycieczki dopisała. Po przyjeździe do Granicy grali w piłkę, bawili się, a byli i tacy, którzy zbierali grzyby.

Apetyty na świeżym powietrzu dopisywały. Wychowawczynie rozdzielały tego dnia słodkie bułki, pączki, ciasta oraz napoje. Jakżeby mogło nie być tradycyjnego ogniska i pieczenia kiełbasek. Przedtem jednak dzięki Dyrekcji Kampinoskiego Parku Narodowego wszyscy zwiedzili Muzeum Etnograficzne poznając faunę i florę Mazowsza. Obejrzeli też dęby posadzone przez prezydenta Aleksandra Kwaśniewskiego, prymasa Polski Józefa Glempa, ambasadora Stanów Zjednoczonych oraz wszystkich dowódców wojsk lądowych, morskich i lotnictwa III Rzeczypospolitej.

Na ognisko do dzieci przybył Burmistrz Sochaczewa Stanisław Szulczyk, wielki przyjaciel dzieci oraz Prezes Bakomy Zbigniew Komorowski z dyrektorem Włodzimierzem Chmielewskim i Jadwigą Liberadzką. Przyjechała też pani Daniela Wrocławska, organizatorka corocznych półkolonii w mieście organizowanych

JAN WASILEWSKI

przez sochaczewski MOPS. Prezes Bakomy wraz z pracownikami przywieźli na ognisko dodatkowo desery dla dzieci, produkowane przez firmę. Przez cały czas trwania półkolonii w mieście Bakoma dostarczała świeże owoce, warzywa oraz jogurty dla dzieci, za które burmistrz Szulczyk w imieniu dzieci serdecznie podziękował. Prezes Bakomy w swoim wystąpieniu do dzieci powiedział: "Na przyszły rok obiecuję wam, że utworzę kolonię w Dziwnowie i tam się wszyscy spotkamy". Radość dzieci i wychowawczyń była ogromna.

Na zakończenie tego dnia wszystkie dzieci razem z wychowawczyniami, burmistrzem St. Szulczykiem i prezesem Bakomy udali się na cmentarz wojenny żołnierzy polskich, gdzie w ciszy i skupieniu w przeddzień rocznicy wybuchu Powstania Warszawskiego złożyli wiązankę biało-czerwonych kwiatów. Przy pomniku poległych burmistrz powiedział: "życzę waszemu pokoleniu i następnym , aby nigdy więcej młodzi Polacy nie umierali w tak młodym wieku, jak to miało miejsce w czasie Powstania Warszawskiego, gdzie niewiele starsi od Was ginęli w obronie swojej ojczyzny". Po skończonej uroczystości pełni wrażeń wracali wszyscy na późniejszy obiad do szkoły, dziękując piosenką "Wszystkim ludziom dobrej woli dziękujemy za sponsoring".

J.W.

Kto weźmie przystań?

Dokończenie ze str.2

Najlepszym dowodem na to są coroczne, wpisane już zresztą do kalendarza ogólnopolskich imprez wodniackich, spływy kajakowe rzeką Bzurą organizowane przez Sochaczewską Inicjatywę Rozwoju Regionalnego, a cieszące się z roku na roku coraz większą popularnością.

Inicjatywa miejskich władz na pewno spotka się z odzewem wielu chętnych, którzy do końca sierpnia powinni zgłosić się do Urzędu Miejskiego. **aw**

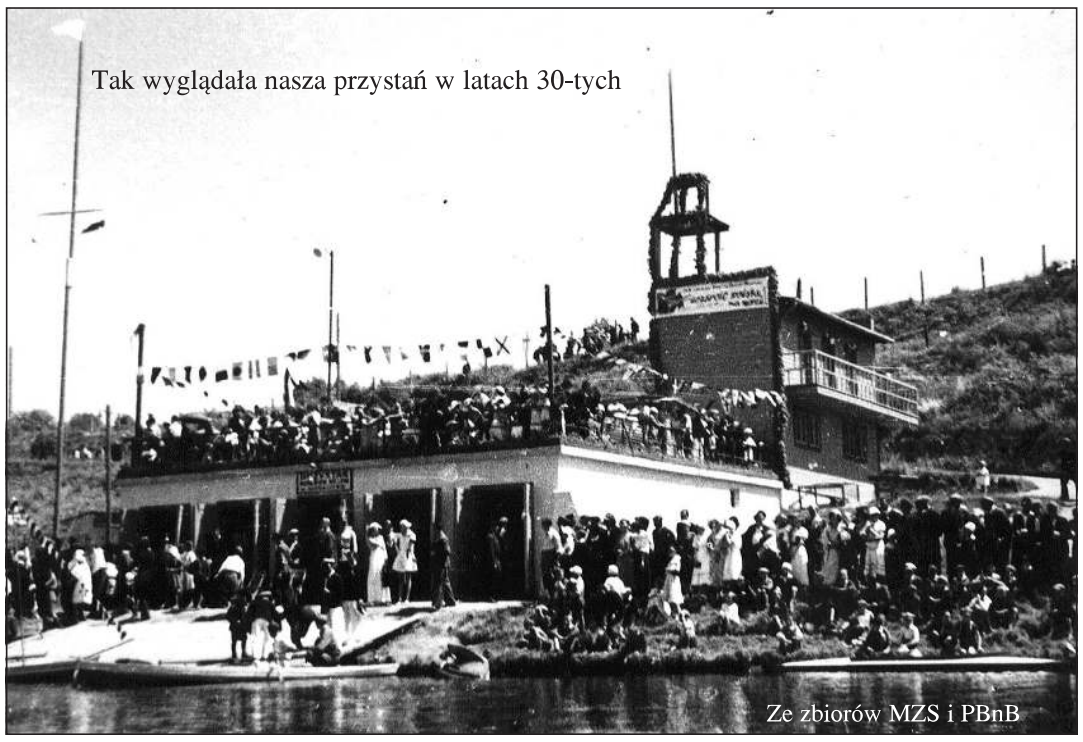
Tak wyglądała nasza przystań w latach 30-tych

Ze zbiorów MZS i PBnB

Damskie rugby

Dokończenie ze str.1

Po czym opublikowała artykuł domagający się zmian w regulaminie imprez sportowych, łącznie z Olimpiadą.

Podział na konkurencje męskie i kobiece jest według niej anachronizmem, Jeśli ludzie naprawdę są równi, powinni startować obok siebie.

A co zrobić, aby kobiety nie przybiegały na metę wiele metrów za mężczyznami ? Nic prostszego, wystarczy zawodników pomierzyć, poważyć, określić odpowiednie przeliczniki, dodać lżejszym, mniej umięśnionym kobietom odpowiednie wyrównanie i wszystko będzie sprawiedliwie. A na podium staną obok siebie przedstawiciele obu płci.

Niewykluczone, że z Colette Dowling na najwyższym stopniu, gdyż osobę o takich zasługach dla sportu należałoby uhonorować w sposób szczególny.

Lekkie ciarki przechodzą po przeczytaniu tego wszystkiego. Coraz częściej jednak kobiety biorą się za "męskie" do tej pory sporty. Ring, mata, czy wreszcie boisko rugby, jak w przypadku Sochaczewa, nikogo już nie dziwi. A ja mam nadzieję, że wreszcie nasze miasto zabłyśnie na sportowym firmamencie tytułem mistrza Polski. Jak nie wynikami sportowymi, to urodą na pewno.

am

KUBA BYŁ NAJLEPSZY

W tym tygodniu ukryliśmy się pomiędzy blokami osiedla Polna. Może dlatego pierwszy znalazł nas dopiero o godz. 9,40 Jakub Sobieraj mieszkający przy ul. 15 Sierpnia, który przyjechał wraz z bratem Marcinem. Jego brat wygrał już dwa razy, a w piątek Kuba otrzymał kolejny talon na 5 godzin kąpieli w sochaczewskim basenie ORKA, który był fundatorem nagrody. Od radia PLUS otrzymał koszulkę firmową i zestaw kosmetyków letnich. Co prawda, brat „odstąpił" mu już kąpiel ze swojej nagrody, ale basen bardzo się podoba i obaj zamierzają korzystać z niego jak najczęściej. Kuba jest uczniem czwartej klasy Szkoły Podstawowej nr 2.Pozostali „poszukiwacze" reportera dostali kupony uprawniające do wzięcia udziału w losowaniu nagród, które odbywa się w każdy poniedziałek na antenie radia o godzinie 11,20 i 14,20.

W najbliższy piątek znów spotkamy się z najszybszymi, którzy nas znajdą. Będziemy w koszulkach firmowych radia i naszej gazety, a w poszukiwaniach pomoże Wam załączony plan. Przypominany, że do otrzymania nagrody konieczne jest posiadanie aktualnego egzemplarza Tygodnika „Ziemia Sochaczewska", a ukrywać się będziemy coraz lepiej, nie wystarczy więc czekanie na skrzyżowaniach i wyścig rowerowy. Czasem warto pomyśleć.

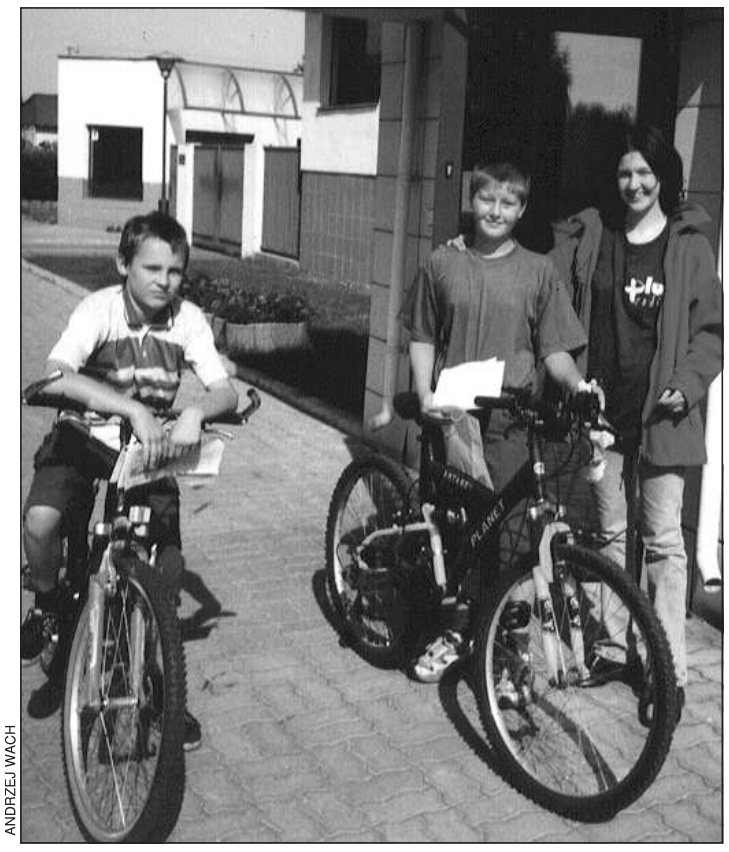
ANDRZEJ WACH

C:\Nowa Gazeta\zs01_32.vp
6 sierpnia 2001 14:19:43

LECZYĆ PRYWATNIE

Ankieta naszej gazety dotycząca sochaczewskiej opieki zdrowotnej nie wywołała wielkiego zainteresowania. Czy spowodowane to było okresem urlopowym, czy niewiedzą, czy też brakiem wiary z jakąkolwiek możliwość uratowania tak ogromnie zadłużonego ZOZ-u - nie wiadomo. Kilkadziesiąt ankiet to jednak za mało, aby jednoznacznie podsumować oczekiwania sochaczewian. Żeby jednak choć w przybliżeniu określić stosunek Polaków do wprowadzonej reformy służby zdrowia, postaram się przybliżyć Państwu wyniki podobnej ankiety, przeprowadzonej przez Centrum Badania Opinii Społecznej.

Dwie trzecie Polaków chciałoby korzystać w ramach Powszechnego Ubezpieczenia Zdrowotnego, w miarę możliwości, z usług placówek prywatnych, a nie publicznych. Wynika to z przekonania, że w prywatnych placówkach służby zdrowia te same usługi medyczne są wykonywane lepiej niż w placówkach publicznych - takie są ogólne wnioski sondażu przeprowadzonego przez Centrum Badania Opinii Społecznej.

W nowym, choć już chorym systemie służby zdrowia Kasy Chorych podpisują kontrakty na świadczenie usług medycznych zarówno z placówkami publicznymi, jak i niepublicznymi. Liczba placówek niepublicznych, z którymi kasy chorych podpisują kontrakty, systematycznie rośnie. Szczególnie widać to w przypadku lecznictwa otwartego (np. mniej niż 20 proc. umów na podstawową opiekę zdrowotną zawartych jest z Samodzielnymi Placówkami ZOZ).

Okazuje się, że gdyby nasz rodak miał w pobliżu miejsca zamieszkania do wyboru dwie placówki świadczące usługi w ramach Powszechnego Ubezpieczenia Zdrowotnego (czyli Kasy Chorych) - publiczną i prywatną, to w ogromnej większości (65 proc.) zwróciłby się do tej drugiej. Usługi świadczone przez zakład publiczny wybrałoby jedynie 12 proc. badanych, natomiast dla 17 proc. nie miałoby to znaczenia.

Z zebranych danych wynika, że zdecydowana większość Polaków jest przekonana, iż placówki prywatne świadczące usługi w ramach kontraktu z kasą chorych traktują pacjentów lepiej i oferują im lepszą opiekę medyczną. Taką opinię wyraziło 70 proc. respondentów. 15 proc. uważa, że sposób traktowania jest podobny, zaś jedynie niecałe 7 proc. sądzi, że jakość świadczeń najlepsza jest w placówkach państwowych.

Przekonanie o wyższości placówek prywatnych nad publicznymi jest skorelowane z wiekiem, wykształceniem i miejscem zamieszkania. Placówki prywatne najczęściej wybierają ludzie młodzi, lepiej wykształceni oraz mieszkańcy średnich i wielkich miast. Jednak nawet w tych grupach, w których przekonanie o przewadze placówek prywatnych nad publicznymi jest najsłabsze, większość uważa, że jakość usług w zakładach prywatnych jest lepsza.

Jednocześnie Polacy są zdania, że pracownicy służby zdrowia pracują lepiej, gdy pracują w zakładzie, którego są udziałowcami. Prawie 70 proc. badanych jest zdania, że placówka ochrony zdrowia funkcjonuje lepiej, gdy pracownicy jednocześnie są jej współwłaścicielami. Przeciwną opinię wyraża zaledwie 5 proc. pytanych. Zdaniem 24 proc. kwestia ta nie ma znaczenia dla jakości pracy placówki.

W przypadku prywatyzacji zdecydowana większość respondentów uważa, że zatrudnieni w nich pracownicy powinni mieć prawo do nabycia nieodpłatnych udziałów w swoich placówkach. Za takim rozwiązaniem wypowiada się 63 proc., przeciwnych jest 17 proc., zaś 20 proc. nie ma zdania na ten temat.

Opinie o tym, kto powinien być właścicielem placówek zdrowia - aby było to najkorzystniejsze dla pacjentów - są podzielone. 29 proc. wypowiada się za własnością państwową, 17 proc. - za gminną, 24 proc. za spółkami pracowniczymi, a 16 proc. za najkorzystniejsze uznaje, by były to przedsiębiorstwa prywatne. Nieco ponad 14 proc. nie potrafi wypowiedzieć się w tej kwestii.

Czy w Sochaczewie możemy zgodzić się z tymi opiniami reprezentatywnej grupy Polaków, jaką wybrało CBOS - pozostawiamy do własnej oceny.

ig

Pod swoim sztandarem

JAN WASILEWSKI

Dwudziestego dziewiątego lipca w kościele w Rybnie został poświęcony odnowiony sztandar Polskiego Stronnictwa Ludowego. Historia jego sięga roku 1936, gdy działacze Stronnictwa Ludowego głównie ze wsi Wężyki i Antosin ufundowali sztandar, który został poświęcony uroczyście w kościele w Giżycach. Głównymi fundatorami sztandaru byli panowie Antosik, Kubera, Adamiak, Owczarek, Prakseda (który jest jedyną żyjącą osobą pamiętającą te wydarzenia ze wsi Wężyki), oraz Jakubowski, Żakowski, Lewandowski ze wsi Antosin.

Podczas okupacji działacze Stronnictwa ukryli swój sztandar najpierw u prezesa Antosika, a kiedy niemieccy okupanci zaczęli go poszukiwać - u p.Owczarka w Wężykach. Ale i tu sztandar nie był bezpieczny wobec tego postanowiono, że będzie przechowany u p.Mikołajczyk która zaszyła go w pościeli. Sztandar zaszyty przetrwał okupację i wrócił do Zarządu PSL w Rybnie dopiero w 1985 r. przekazany przez p.Jakubowskiego z Antosina. Niestety, sposoby przechowywania nie wpłynęły dobrze na jego płótno które zaczęło się rozpadać. Ludowcy postanowili go oddać do sióstr bernardynek, aby przywrócić mu jego świetność. Poszukano sponsorów, którzy przyczynili się do jego odnowienia w wersji takiej, jakiej był wykonany pierwotnie. I dziś, po ponownym poświęceniu odnowiony sztandar działaczy ruchu ludowego służy tym którzy pod jego hasłem - "Bóg - Honor - Ojczyzna" w trudzie pracują dla swojej ojczyzny. Z okazji wyświęcenia sztandaru senator Adam Struzik i Zbigniew Komorowski prezes BAKOMA S.A. wręczyli nowe legitymacje członkom PSL.

J.W.

Z KRONIKI POLICYJNEJ

27.07. na ulicy Mostowej zatrzymano kierującego motorowerem mieszkańca Sochaczewa. Motorowerzysta miał 4,18 promila alkoholu. Zatrzymano kartę rowerową i dowód rejestracyjny. Sprawę skierowano do sądu.

W nocy z 27/28 lipca na ulicy Grunwaldzkiej dokonano kradzieży z nie zamkniętego mieszkania zestawu audio marki Philips i wyrobów ze złota. W pokoju obok spał mężczyzna, który powiadomił o tym fakcie policję.

28.07. do sklepu przy ul. Łowickiej po uprzednim uszkodzeniu krat i drzwi wejściowych dostali się nieznani sprawcy, skąd zabrali 40 szt. telefonów komórkowych z ładowarkami i bateriami marki Simens, Nokia, Sony, Ericson, Motorolla. Wartość strat około 10.000 zł na szkodę mieszkańca Sochaczewa.

W Kornelinie, gm. Nowa Sucha, mieszkanka Warszawy posiadająca posesję w Nowym Żylinie dokonała kradzieży pnia wierzby na szkodę mieszkańca Kornelina.

29.07. o godz. 1.00 w nocy w Sochaczewie na ulicy Warszawskiej przy barze piwnym trzech nieznanych sprawców pobiło dwóch mieszkańców z Wójtówki. Jeden z nich z obrażeniami trafił do szpitala powiatowego.

Również w nocy, około godz. 2.00, nieznani sprawcy, którzy poruszali się fiatem 126p usiłowali na ulicy Trojanowskiej dokonać kradzieży TIR-a marki volvo. Sprawcy zostali spłoszeni przez osobę przebywającą na posesji.

W Sochaczewie na ul.Lotników kierujący samochodem hundaj z nieustalonych przyczyn uderzył w drzewo rosnące na trawniku, po czym zbiegł z miejsca kolizji.

Na ulicy Żeromskiego nieznany sprawca w nocy z 27/28 dokonał zerwania torebki damskiej z ramienia kobiety. W torebce znajdowały się dokumenty, karta bankomatowa, telefon komórkowy oraz pieniądze. Kradzieży dokonano na szkodę mieszkanki Sochaczewa.

30.07. na ulicy Licealnej kierujący samochodem marki Łada został zatrzymany do rutynowej kontroli. Kierowca, mieszkaniec Żyrardowa, miał 4,2 promila alkoholu. Sprawę skierowano do sądu.

Do budynku biurowego znajdującego się w remoncie przy ul.Chodakowskiej włamali się nieznani sprawcy, skąd skradli 3 grzejniki aluminiowe na szkodę mieszkańca Sochaczewa.

Na ulicy Chopina kierująca samochodem mercedes mieszkanka Sochaczewa została uderzona w bok przez jadący samochód fiat 126p. W wyniku zderzenia kierujący samochodem mercedes jak i pasażerowie fiata zostali przewiezieni z ogólnymi potłuczeniami ciała do szpitala.

Na ulicy Gawłowskiej kierujący rowerem mieszkaniec Sochaczewa został zatrzymany do kontroli. Rowerzysta okazał się nietrzeźwy , miał 2,23 promila alkoholu. Sprawca trafi do sądu.

W nocy z 30/31 lipca w miejscowości Czyste, gm. Sochaczew, z terenu posesji skradziono niezamknięty samochód fiat 126p wraz z kluczykami i dokumentami. Wartość skradzionego pojazdu to 2000 zł.

W nocy z 30/31 lipca nieznani sprawcy z terenu posesji przy ul.Staszica skradli łódź wiosłową i kajak. Wartość strat to 3100 zł na szkodę mieszkańca Sochaczewa.

1.08. do sklepu spożywczego w gminie Orłów po uprzednim wybiciu szyb dostali się nieznani sprawcy, skąd skradli wyroby tytoniowe, alkohole, słodycze, kosmetyki. Łączna wartość strat to 5000 zł na szkodę GS Nowa Sucha.

Do garażu znajdującego się na ul.Przylasek dostali się nieznani sprawcy, skąd skradli dwie szlifierki o ogólnej wartości 1700 zł na szkodę mieszkańca Sochaczewa.

2.08. w Sochaczewie z ulicy Staszica z niezamkniętego pomieszczenia dokonano kradzieży pralki "Frania".

Na ul.Sienkiewicza nieznany sprawca po uprzednim zerwaniu linki zabezpieczającej dokonał kradzieży roweru górskiego koloru wiśniowego wartości 350 zł na szkodę mieszkańca Sochaczewa.

Na ulicy Staszica kierujący rowerem mieszkaniec Sochaczewa został zatrzymany do kontroli. Rowerzysta miał 3,58 promila alkoholu. Sprawa trafi do sądu.

Na ulicy Sienkiewicza nieznany sprawca dokonał kradzieży roweru górskiego wartości 250 zł na szkodę mieszkanki Kozłowa Biskupiego

W nocy z 2/3 sierpnia na ulicy Karwowskiej nieznany sprawca po uprzednim wybiciu tylnej szyby w samochodzie łada dostał się do wnętrza skąd skradł zegarek, portfel z dokumentami i pieniędzmi. Straty poniósł mieszkaniec Wikicinek, gm. Nowa Sucha.

3.08. z parkingu osiedlowego przy ul.Dywizionu 303 dokonano kradzieży samochodu fiat 126p na szkodę mieszkańca Sochaczewa.

Zgłoś się po swoje

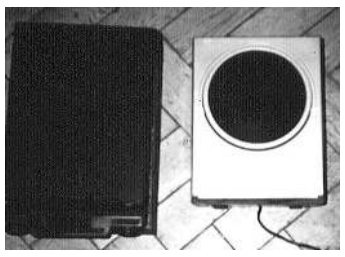

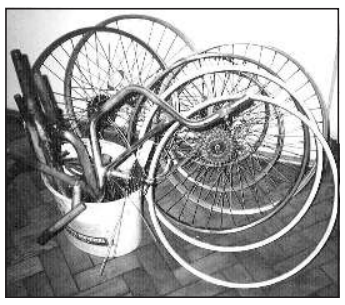

W wyniku prowadzonego dochodzenia ujawniono w jednym z przeszukiwanych pomieszczeń 2 głośniki bez nazwy - jeden koloru czarnego, prawdopodobnie wykonany domowym sposobem, drugi - srebrny bez nazwy. Znaleziono też cztery obręcze do kół rowerowych z przodu oraz cztery koła tylne, sztyce z kierownicami i inne drobne rzeczy.

Na ulicy Płockiej w nocy patrol z prewencji znalazł porzucony rower górski bardzo mało używany. Na zdjęciu jest celowo zasłonięta nazwa roweru. Ktokolwiek rozpoznaje swoje rzeczy powinien zgłosić się do KPP Sochaczew pokój 307 tel. wew. 212. Natomiast jeżeli rozpoznaje rower to do Wydziału Prewencji.

SOCHACZEW ZKM ZAKŁAD KOMUNIKACJI MIEJSKIEJ

W związku z powołaniem z dniem 1.07.2001 przez Radę Miejską - Zakładu Komunikacji Miejskiej w Sochaczewie - uprzejmie informujemy, że począwszy od dnia 6.08.2001 Sprzedaż hurtowa biletow autobusowych odbywać się będzie w siedzibie firmy przy Alei 600-lecia 90, tel. (0-46) 862-99-27,fax 862-92-57, codziennie w godzinach od 8.00 do 18.00 oprócz sobót. W przypadkach uzasadnionych i po uzgodnieniu telefonicznym, bilety mogą być dostarczone do klienta.

Jednocześnie ZKM serdecznie zaprasza wszystkich zainteresowanych do dyskusji nt. zmiany istniejącego rozkładu jazdy autobusów miejskich.

Z należytą uwagą przeanalizujemy wszelkie uwagi Państwa dot. np. punktualności kursowania, liczby przewożonych pasażerów, stanu autobusów, pracy kierowców kontrolerów, a także estetyki przystanków. W celu ułatwienia dyskusji projekt rozkładu jazdy zobowiązujemy się opublikować po raz pierwszy **w najbliższym numerze ZS**, tak - aby można go było modyfikować, a od 1.09 .2001 wprowadzić w życie - uwzględniając zarówno uwagi Państwa, jak i możliwości ZKM.

Zdając sobie sprawę, że to Państwo jesteście ostatecznie tą instytucją, dla której stworzono komunikację miejską i że to Państwo mają być zadowoleni ze świadczonych przez nas usług.

Pozostaję z poważaniem
Krzysztof Sieczkowski
Dyrektor ZKM

Color profile: Disabled
Composite 100 lpi at 45 degrees

Miejski Ośrodek Sportu i Rekreacji

ZAPRASZA

do kręgielni (Pływalnia "Orka") codziennie w godz.8.00-22.00 (w poniedziałki od 12.00 - 22.00).

Żetony w cenie 10 zł uprawniają do:

30 minut gry - poniedziałek-piątek w godz.8.00-18.00
soboty, niedziele i święta w godz.8.00-16.00
15 minut gry - poniedziałek-piątek w godz.18.00-22.00
soboty, niedziele i święta w godz.16.00-22.00.

ZS-1389

Bezpłatne badania

uczniów i kandydatów na studia wyższe, studia doktoranckie wykonywane są w gabinecie lekarskim lek.med. Krzysztofa Piątka w Sochaczewie, ul.Os.Kolejowe 1/3 (tel.862-63-32, 0-602-74-12-78) od poniedziałku do piątku w godz.16 .00-19.00.

ZS-1402

Ogłoszenie

o licytacji ruchomości

Komornik Sądowy przy Sądzie Rejonowym Sochaczew (tel.862-24-58) ogłasza, że w dniu 5.09.2001 o godz.10.00 w Bielice 2/14, gm .Sochaczew odbędzie się w trybie ustalonym w art.867 kpc druga licytacja ruchomości należących do dłużnika Jaska Tadeusz i składających się z:

Lp.	Nazwa ruchomości	Ilość	Suma oszacowania	Suma wywołania
1	samochód osobowy "fiat 126p" 650 rok prod.1990, nr rej.WPG 5162	1	3.000,00	1.500,00

*) cena za sztukę

Ruchomości można oglądać w dniu licytacji w miejscu i czasie oznaczonym wyżej.

Suma wywołania wynosi 50% sumy oszacowania.

Komornik

ZS-1387

Komornik Sądowy przy Sądzie Rejonowym Sochaczew (tel.862-24-58)

Ogłasza

że w dniu 5.09.2001 o godz.13.00 w Sierżniki 2 gm. Chąśno odbędzie się w trybie ustalonym w art.867 kpc druga licytacja ruchomości należących do dłużnika: Raczkowski Dariusz i składających się z:

Lp.	Nazwa ruchomości	Ilość	Suma oszacowania	Suma wywołania
1	samochód osobowy "Toyota Camry" rok prod.1989, nr rej. SNM 2830	1	14.000,00	7.000,00

*) cena za 1 sztukę

Ruchomości można oglądać w dniu licytacji w miejscu i czasie oznaczonym wyżej.

Suma wywołania wynosi 50% sumy oszacowania.

Komornik

ZS-1388

Szkoła Podstawowa w Żukowie oraz Gminny Zespół Ekonomiczno-Administracyjny

Organizuje

dla szkół podstawowych i gimnazjów powiatu sochaczewskiego turnieje w kometkę w cyklu rocznym 2001/2002:
- "Jesienny"
- "Noworoczny"
- "Wiosenny"
- z okazji Dnia Dziecka - przewidziany również turniej w kategorii "open".

Zgłoszenia na turniej "Jesienny" przyjmowane będą w sekretariacie szkoły, tel.863-31-50 do dnia 17.09.2001 r.

Termin I zawodów 19.09. godz.10.00.

Regulamin zawodów do odbioru w Szkole Podstawowej w Żukowie.

Grupy wiekowe:
klasy V-VI szkoły podstawowej
klasy I-II gimnazjum
klasy III gimnazjum

Przewidziano nagrody i wyróżnienia.

ZS-1401

UCZELNIA DLA WSI

W środę, 1 sierpnia odbyła się w sochaczewskiej Wyższej Szkole Zarządzania i Marketingu sesja zorganizowana wspólnie przez szkołę oraz Mazowiecką Izbę Rolniczą. Zaproszono na nią władze gminne naszego powiatu, przedstawicieli wielu ważnych instytucji takich jak banki, KRUS czy ZUS, oraz prywatnych przedsiębiorców.

Rolniczy portal

Głównym tematem spotkania była próba stworzenia na terenie naszych gmin tzw. Centrum Teleinformatycznego. Ideę tę omówili panowie dr Janusz Górczyński z WSZiM oraz prof. Wojciech Ciechomski z SGGW. Pomysł jest taki, aby użyć do tego zbudowanego już przez pracowników szkoły i zainstalowanego w internecie portalu. Miałby on być miejscem, w którym wszyscy zainteresowani sprawami rolnymi mogliby znaleźć wiele ważnych dla siebie adresów i informacji, potrzebnych do prowadzenia swojej działalności, choćby notowania cen. Główną częścią zaś byłaby baza danych pozwalająca firmom na umieszczanie tam informacji o sobie. Np. zgłaszanie ofert sprzedaży swoich produktów. Powstałoby więc forum, w którym grupy producentów mogłyby wymieniać się informacjami.

"Byłaby to znakomita sytuacja - mówi jeden z organizatorów - bowiem to nowe narzędzie pracy, które właśnie pojawia się w środowisku wiejskim zapewnia rolnikowi to, że szybko i w jednym miejscu zdobyć może wszystkie potrzebne mu informacje. Na dodatek prawie za darmo. A to przecież pozwala obniżać koszty, bo jest możliwość dużego wyboru cenowego przy zakupach potrzebnych materiałów, lub np. środków chemicznych".

Oczywiście cały ten system zakłada powszechny dostęp rolników do komputera i internetu. Mało tego, w perspektywie muszą oni potrafić ten komputer obsługiwać. Ale to w perspektywie, bo na razie pomysłodawcy próbują zainteresować całą sprawą banki, telekomunikację, urzędy gminne i inne funkcjonujące na wsi instytucje. "Chodzi o to, aby te w swoich wiejskich siedzibach - dodaje Tadeusz Szymańczak - zamontowały choć po jednym wysłużonym komputerze do obsługi owego portalu. Zakłada się też , że osobom nie potrafiącym poradzić sobie samym pomoże jakaś przeszkolona urzędniczka, która, gdy przyjdzie rolnik z informacją, że ma do sprzedania dwa świniaki i 10 ton pszenicy, wpisze to do portalu i wszyscy zainteresowani będą mieli informację podaną na tacy."

Jednocześnie prowadzi się już tanie kursy komputerowe dla rolników w pomieszczeniach sochaczewskiej uczelni. Właśnie teraz kompletowana jest grupa na kolejny 6-tygodniowy kurs, który kosztować będzie jedynie 120 zł.

Monografia powiatu

Spotkanie poświęcone rolniczemu portalowi organizatorzy postanowili rozszerzyć o prezentację nowej zbiorowej pracy naukowej wykładowców naszej uczelni. "Monografia społeczno-gospodarcza powiatu sochaczewskiego". Pracę pod redakcją prof. dr. hab .Kazimierza Kubiaka napisało siedmiu pracowników naukowych szkoły. Na spotkaniu istotne jej fragmenty zaprezentował zebranym rektor Kazimierz Kubiak.

Podkreślił, że każda z uczelni zobowiązana jest do prowadzenia działalności badawczej. Nasza, postanowiła skupić się na problematyce lokalnej, bo taka jest jej powinność. I stąd wzięła się ta praca.

"Uznaliśmy - mówi prof. Kazimierz Kubiak - że szczególnie powiat sochaczewski nie ma zbioru informacji retrospektywnych, działa bowiem w tych granicach od dwóch lat. I my właśnie odtworzyliśmy różne istotne dane dla powiatu w aktualnym obrębie z okresu minionego. Wiedza taka niezbędna jest aby właściwie planować przyszłość gmin i całego powiatu."

Praca ta, jak sądzą jej autorzy, powinna pomóc władzom w ocenie sytuacji społeczno-gospodarczej naszego regionu. Stanowi ona analizę poszczególnych odcinków, począwszy od zjawisk demograficznych, poprzez gospodarkę, warunki życia mieszkańców, rozwój oświaty aż do służby zdrowia, sportu czy kultury. Jest to więc diagnoza sytuacji w tych dziedzinach w naszym rejonie. I jest ona zaprezentowana łącznie z ofertami gmin i miasta dla potencjalnych inwestorów zebranymi z ich storn internetowych.

Aby nieco przybliżyć to opracowanie podajmy choć jeden przykład. W punkcie: "Jednostki administracyjne powiatu sochaczewskiego", dowiedzieć się np. możemy, że powierzchnia naszego powiatu wynosi 73,102 ha i jest to 200 miejsce w kraju. Natomiast największa nasza gmina Iłów licząca 12 849 ha zajmuje w kraju 951. miejsce na 2,5 tys. gmin. Najmniejsza zaś, jaką jest Rybno (7.284 ha) zajmuje miejsce 1811.

Sławomir Burzyński

SŁAWOMIR BURZYŃSKI

C:\Nowa Gazeta\zs01_32.vp
6 sierpnia 2001 14:21:16

Z Sochaczewa do powstańczej Warszawy

Kiedy 1 sierpnia 1944 r. wybuchło powstanie w Warszawie, Puszcza Kampinoska stała się schronieniem i miejscem starć zbrojnych oddziałów partyzanckich wspierających walczącą stolicę. W walkach tych czynny udział wzięli żołnierze AK z sochaczewskiego obwodu "Skowronek". Po wybuchu powstania warszawskiego w Puszczy Kampinoskiej znalazło się zgrupowanie AK liczące ponad 2 tys. żołnierzy, nad którym dowództwo Komenda Główna AK powierzyła kpt. Józefowi Krzyczkowskiemu "Szymonowi". Ponieważ zachodnia część Puszczy wchodziła w skład obwodu "Skowronek", stąd też w zgrupowaniu było wielu żołnierzy z tego obwodu, którego dowódcą był mjr Władysław Starzyk "Korwin". Z obwodu "Skowronek" do Puszczy Kampinoskiej dotarły trzy oddziały: kpt. Wilhelma Kosińskiego "Mścisława", mjr. Władysława Starzyka "Korwina" i por. Jerzego Dyakowskiego "Irysa". Obszar działania zgrupowania "Kampinos" stał się bazą zaopatrzenia i uzupełnień powstańczej Warszawy. Oddziały zgrupowania dwukrotnie brały udział w ataku na lotnisko bielańskie, dwukrotnie również spieszyły na pomoc walczącej stolicy, biorąc m.in. udział w ataku na Dworzec Gdański. W Puszczy Kampinoskiej przyjmowano zrzuty broni oraz mobilizowano i uzbrajano nowe oddziały.

14 sierpnia gen. "Bór" - Komorowski wydał rozkaz, by wszystkie oddziały AK wsparły powstańczą Warszawę. 15 sierpnia z Puszczy wymaszerowały dwie kolumny żołnierzy AK w stronę Powązek. Znaleźli się tam również żołnierze z sochaczewskiej kompanii kpt. "Mścisława". 4 dni później podjęto następną próbę przejścia oddziałów zgrupowania "Kampinos" do Warszawy. Jednym z nich była kompania ppor. Józefa Jodłowskiego "Mazura" z obwodu "Skowronek" Maszerować miano na Żoliborz, aby stamtąd uderzyć na Starówkę. Niestety, oddział ppor "Mazura" stracił łączność i zgubił się. Okazało się, że dalszy marsz jest niemożliwy, wszędzie napotykano silny ogień nieprzyjaciela. W tej sytuacji kompania sochaczewska wycofała się do Puszczy.

MACIEJ WOJEWODA

Fragment ekspozycji w Muzeum Ziemi Sochaczewskiej i Pola Bitwy nad Bzurą poświęcony zgrupowaniu AK "Kampinos".

Wiersze - cmentarz żołnierzy zgrupowania AK „Kampinos"

Oddziały z obwodu "Skowronek" wzięły też udział w ataku na Dworzec Gdański. Dalej miały one przedostać się na ul.Stawki i na Starówkę. W natarciu przeprowadzonym 20 sierpnia, w którym uczestniczyło około 750 żołnierzy, wzięła udział m.in. kompania kpt. "Mścisława". Atak ten zakończył się zupełnym niepowodzeniem a to głównie na skutek słabego rozpoznania sił niemieckich. Atakujące dworzec oddziały znalazły się w morderczym ogniu artylerii i broni maszynowej. Uderzenie przyniosło wielkie straty atakującym żołnierzom zgrupowania "Kampinos". Zginęło wtedy ponad 100 ludzi. 22 sierpnia wydano ponowny rozkaz ataku na Dworzec Gdański. Tym razem sochaczewski batalion kpt. "Mścisława" miał uderzyć na Stawki. Kompania por. Tadeusza Dudzińskiego "Zawiei" również z obwodu "Skowronek" miała ubezpieczać batalion od strony Instytutu Chemicznego. Lecz i tym razem oddziały straciły orientację, zmyliły kierunek, mieszały się i gubiły. Podobnie jak w czasie pierwszego natarcia Niemcy otworzyli huraganowy ogień z wszelkiej posiadanej broni. Powtórzyło się straszliwe piekło z poprzedniego ataku. Ogień niemiecki siał spustoszenie także w batalionie kpt. "Mścisława". Sam kpt. "Mścisław" wyszedł z opresji cudem. Udało mu się wraz z kilkunastoma żołnierzami przejść przez tory i przedostać się w okolice Stawek, lecz po krótkim czasie z kilkunastu ludzi pozostał tylko kpt "Mścisław" i jeden strzelec. "Mścisław", choć poraniony odłamkami pocisków, przeżył. Z ocalałym żołnierzem ukrył się w ruinach getta. Po kilku nieudanych próbach przedostania się na Stare Miasto udało mu się wrócić do Puszczy Kampinoskiej. Oddział por. "Zawiei" zaatakowal Niemców w Instytucie Chemicznym, lecz został odrzucony ze stratami. Por. "Zawieja" walczył później na Żoliborzu, gdzie zginął 8 września 1944 r.

Oddziały sochaczewskie brały również aktywny udział w obronie obozu zgrupowania "Kampinos". 1 września 1944 r. pod dowodztwem kpt "Mścisława" uczestniczyły w ciężkich walkach pod Pociechą, bronioną wcześniej przez słynny oddział "Jerzyków". Po wyjściu z Pociechy batalion sochaczewski otrzymał za zadanie zabezpieczenie Sowiej Woli, Brzozówki i Janówka.

Po zdławieniu powstania warszawskiego Niemcy zgromadzili znaczne siły do decydującego uderzenia na lasy kampinoskie, aby zniszczyć znajdujące się tam oddziały polskie. Uderzenie to wsparte lotnictwem i bronią pancerną rozpoczęło się 27 września. Dowództwo zgrupowania "Kampinos" przewidywało, że nastąpi generalne natarcie sił niemieckich na Puszczę. W tej sytuacji mjr Alfons Kotowski "Okón" - dowódca zgrupowania zarządził odprawę dowódców podległych oddziałów i podał do wiadomości, że w nocy z 27 na 28 września zgrupowanie "Kampinos" wycofa się do zachodniej części Puszczy a następnie przejdzie do Puszczy Mariańskiej i dalej na południe w Góry Świętokrzyskie. Major oświadczył przy tym, że dowódcy, którzy oceniają, że ich oddziały nie wytrzymają trudów marszu i dalszych ciężkich walk, mogą ponownie przejść do konspiracji. Grupa sochaczewska z mjr. "Korwinem" opowiedziała się za demobilizację swych sił. Oddział mjr. "Korwina" podzielono na dwie grupy. Jedna pod jego dowództwem przez Krzywą Górę, Famułki, Tułowice udała się w kierunku Sochaczewa. Po drodze żołnierze stopniowo skierowali się do miejsc zamieszkania. Drugą grupą dowodził ppor "Mazur". Skierowała się ona na południe przez Kampinos i Szymanów, nie podejmując po drodze walki z placówkami niemieckim. Tragiczny los spotkał natomiast grupę dowodzoną przez mjr. "Okonia". Została ona 29 września okrążona przez Niemców z okolicach Żyrardowa. Po zaciętych walkach w rejonie Budy Zosiny-Jaktorów oddział powstańczy został rozbity. Tak zakończyły się walki zgrupowania "Kampinos" niosącego pomoc powstaniu warszawskiemu. Uczestniczyło w nich i zginęło wielu żołnierzy z sochaczewskiego obwodu AK "Skowronek".

Wiele pamiątek związanych z tamtymi wydarzeniami - broń, mundury, dokumenty, zdjęcia znaleźć można w Muzeum Ziemi Sochaczewskiej i Pola Bitwy nad Bzurą.

Leszek Nawrocki

Artykuł powstał w oparciu o materiały źródłowe znajdujące się w zbiorach Muzeum Ziemi Sochaczewskiej i Pola Bitwy nad Bzurą.

Dyrekcja Gimnazjum w Szymanowie przy ulicy Szkolnej 25

Zatrudni

na 8 godz. tygodniowo nauczyciela geografii. Tel.szkolny 861-25-33, domowy 861-31-13. Kontakt po 15.VIII.

ZS-1393

Adapt promotion

Jeżeli marzysz o karierze modelki/modela, pragniesz spróbować swoich sił jako hostessa czy statysta ale nie wiesz jak zacząć, masz niepowtarzalną szansę!

Przyjdź na casting!!!

W dniu 11-12.08.2001-08-03 o godz. 10-18 Do Miejskiego Ośrodka Kultury, ul.Chopina 101

Poszukujemy ciekawych osób w wieku od 13 do 30 lat.

Weź swoje zdjęcie!

ZS-1400

Pracowite lato w Młodzieszynie

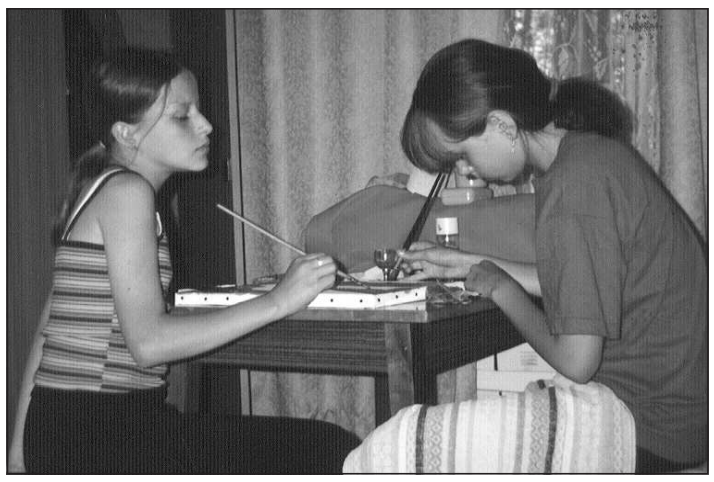

Od 3 lipca Gminny Ośrodek Kultury, Sportu i Rekreacji w Młodzieszynie rozpoczął swoją akcję letnią. W tym dniu chętni mogli wziąć udział w wycieczce do Poznania. Trasa wiodła przez Kórnik, gdzie dzieci zwiedziły kompleks pałacowy, powozownie i ogród botaniczny. W Poznaniu największą atrakcją była naturalnie Starówka i poznańskie koziołki, wydzwaniające godziny z wieży ratuszowej. Wycieczka oczywiście nie byłaby tak ważna, gdyby w drodze powrotnej nie odwiedzono baru Mc Donald's.

Wycieczka do Gdańska była już dwudniowa, a 17 i 18 lipca atrakcji było co niemiara. Do najciekawszych należało zwiedzanie pola bitwy pod Grunwaldem, skansenu w Olsztynku, sanktuarium maryjnego w Gietrzwałdzie, a po drodze w Olsztynie Starówka i seans w planetarium.

Sam Gdańsk to przede wszystkim niezapomniany, ponad trzygodzinny rejs łódką BOLS po Zatoce Gdańskiej. Podziwiano nadmorskie miejscowości, Westerplatte i Sopot, a zgłodniałe żołądki napełniano smakowitymi rybami. Na Długim Targu wycieczkowicze długo nie mogli oderwać się od kramów z pamiątkami. Niby tylko dwa dni, a tyle emocji i wspomnień.

GOKSiR w Młodzieszynie zorganizował także wiele cieszących się powodzeniem dzieci i młodzieży, wycieczek rowerowych do Brochowa i Osady Puszczańskiej w Tułowicach.

mh

Dzieci mają gdzie się bawić

Mimo że mamy wakacje, nie wszystkie instytucje mają wolne. W lipcu wakacyjny dyżur pełniło Przedszkole nr 1. W jego zajęciach uczestniczyło 35 dzieci w wieku od 3 do 7 lat, a odbywały się one w sali i ogrodzie przedszkolnym. Maluchy dobrze bawiły się nie tylko na świeżym powietrzu, ale również oglądając filmy i bajki.

Przygotowywane dla nich były trzy posiłki dziennie, a dzienna stawka żywieniowa, tak jak i w roku szkolnym, wynosiła 3 zł.

Sierpniowy dyżur rozpoczęło Przedszkole nr 7, do którego rodzice zapisali około 30 dzieci. Jak na razie przychodzi ich 16-18. W związku z tak małą ilością zorganizowano 1 grupę, którą opiekują się trzy wychowawczynie w ciągu dnia. Zajęcia odbywają się w godzinach od 6.30 do 16.30. Dzieci w wieku od 3 do 5 lat bawią się indywidualnie i w grupie. Codziennie, jeśli oczywiście pozwala na to pogoda, maluchy chodzą na teren przedszkolny, wykorzystują w zabawie sprzęt terenowy oraz bawią się w piaskownicy. Biorą również udział w krótkich spacerach do ogródka, do parku.

To dopiero pierwsze dni działalności przedszkola, ale już zaplanowano, że w dalszej jego pracy odbędzie się konkurs plastyczny "Jak spędzam wakacje latem". Przewidziano również wiele zabaw ruchowych z wykorzystaniem przyborów sportowych. Żeby uatrakcyjnić pobyt dzieciom w przedszkolu w jadłospisie uwzględniono wiele owoców, ciast i słodyczy.

Małgorzata Pałuba

Color profile: Disabled
Cyan 100 lpi at 15 degrees
Yellow 100 lpi at 0 degrees

KONWÓJ SERCA Z SOCHACZEWA

Dokończenie ze str.1

Pierwszym etapem był Ostrowiec Świętokrzyski, gdzie po nawałnicy, która przeszła przez miasta, woda przerwała zaporę wodną "Wióry" i ogromna fala o wysokości kilku metrów runęła na dolną część miasta leżącą przy rzece Kamiennej. Zalane zostało całe osiedle mieszkaniowe Hutnik, na którym mieszka 6000 osób oraz ulice Jasna, Śliska. Krajobraz po powodzi w tej części miasta wygląda jak po bitwie. Na budynku i garażach znać dokąd sięgała woda. Przez parę dni, gdy stała tu woda, ludziom dowożono ciepłe posiłki, gdyż było brak wody, światła i gazu. Ewakuowani spali w zastępczych budynkach. Straty są ogromne. Woda uszkodziła sieci wodne, gazowe i elektryczne. Zniszczeniu uległo 10 stacji transformatorowych.

Mieszkanka ulicy Jasnej pani Monika Lipska pokazuje nam dokąd sięgała u niej woda, która wdarła się w ciągu 15 minut, zatapiając garaż ze stojącym w nim samochodem. Zniszczony został gazowy piec do ogrzewania budynku, cała zimowa odzież i wszystkie rzeczy oraz przetwory naszykowane na zimę. To nie była sama woda. Z wodą płynęły fekalia z nieopróżnionych szamb i zatkanych kanalizacji.

Podobne sytuacje były w 1500 zalanych w tej części miasta budynków. Zalane zostały nie tylko budynki mieszkalne, ale i użyteczności publicznej. Sąd Rejonowy, największe Technikum Hutnicze oraz stadion sportowy. Na ulicy leżą jeszcze zmoczone worki z piaskiem oraz ogromne ilości zniszczonych mebli, odzieży, od których czuć fetor grzyba. Stoją zniszczone przez wodę samochody. Przez kilka dni strażacy z całej Polski wypompowywali wodę z zalanych piwnic budynków.

Życie powoli wraca do tej części miasta. Systematycznie podłączana jest woda i prąd. Teraz budynki trzeba osuszyć i przeprowadzić dezynfekcję, aby nie dopuścić do epidemii. Jest to praca na miesiące albo i lata. Pomoc, jaką przywieźliśmy do Ostrowca od prezesa Bakomy Zbigniewa Komorowskiego, była rozładowywana przez mieszkańców powołanych do prac w ramach obrony cywilnej. Błyskawicznie rozeszła się wieść, że przywieźliśmy do MOPS mąkę, masło i mleko. Kolejka po dary ustawiła się bardzo szybko. Pytałem wielu mieszkańców czy otrzymali jakąkolwiek obiecaną pomoc od rządu. Wszędzie usłyszałem odpowiedź, że oprócz darów, które przywożą prywatne firmy, do tej pory nie otrzymali w ramach obiecanej pomocy ani złotówki.

Po zalanych terenach chodzą komisje, które spisują straty, ale nie ma do tej pory określonych kryteriów, czy do powodzian zaliczyć mieszkańców tylko parteru i pierwszego piętra, czy też osoby mieszkające na II, III czy IV piętrze w blokach. Jeżeli nawet, jak twierdzą, otrzymają jakąś pomoc, to czy pozwoli ona im wrócić do normalnego życia.

Z Ostrowca z drugą częścią darów jedziemy do miejscowości Gorzyce. Po drodze mijamy wsie Złota, Szewce, Samborzec, gdzie potwornych zniszczeń dokonała na co dzień niewielka rzeczka Koprowianka uchodząca do Wisły w Sandomierzu. Z kolei w Gorzycach Wisła przerwała wał i zalała Zalesie Górne, Trześń, Sokolniki, Furmany i Orliska. 5000 ludzi z tych terenów powinno się ewakuować. Ale na ewakuację, mimo że woda sięgała do połowy okien w budynkach, zgodziło się niewiele osób, co powiedział nam członek Komitetu Powodziowego.

Nad zalane tereny skierowano dodatkowo ciężki sprzęt i amfibie. Żołnierze broniący wałów zakwaterowani są w dwóch szkołach. Tu w obronie swoich wsi brali udział wszyscy - także kobiety i dzieci. Wiedzieli, że bronią swojego dobytku i swoich gospodarstw. Nikt w tej chwili z tych terenów nie ma głowy do szacowania strat ani szkód. Wiadomo, że jest zniszczonych i uszkodzonych kilkadziesiąt kilometrów dróg i wałów powodziowych, kilka mostów. Woda zatopiła kilka tysięcy hektarów razem z tegorocznymi zbiorami. Setki budynków mieszkalnych i gospodarskich będzie wymagało albo generalnego remontu albo rozbiórki. Dorobek życia niejednej rodziny całkowicie zabrała woda. Ci ludzie zostali niejednokrotnie w jednych porwanych ubraniach. I dlatego, gdy zobaczyli TIR Prezesa Bakomy Zbigniewa Komorowskiego, który zajechał do szkoły nr 2 w Gorczycach, przyjęli to z radością, że nadeszła pomoc. Dzieci i żołnierze rozładowywali samochód składając masło, mąkę, mleko w kartonach do szkoły. Następnego dnia, jak powiedział jeden z nauczycieli, dary będą rozwiezione na amfibiach do tych, którzy pozostali w swoich zalanych domach.

Jan Wasilewski

Pomoc pieniężną i rzeczową dla najbardziej dotkniętych powodzią mieszkańców gminy Gorzyce można kierować bezpośrednio do Urzędu Gminy w Gorzycach konto Bank Spółdzielczy w Gorzycach nr 94341012-500018-3611-11/6.

JAN WASILEWSKI

Zapraszamy plastyków

Miejski Ośrodek Kultury w Sochaczewie zaprasza wszystkich, którzy zajmują się twórczością plastyczną i ukończyli 18 lat do wzięcia udziału w:

XXIV Konkursowej Wystawie Twórczości Plastycznej "Sochaczewski Laur 2001"

Warunki uczestnictwa:

1. Konkurs ma charakter otwarty.
2. Konkurs obejmuje w tym roku tylko malarstwo.
3. Przyjmujemy prace na Hasło - bez ujawniania nazwiska autora. Można dostarczyć 3 dowolne prace opisane: hasło - godło autora, tytuł pracy, technika. W osobnej zamkniętej kopercie podajemy imię, nazwisko autora, adres, telefon.
4. Termin przyjmowania prac upływa z dniem 22 września br.
5. Prace oceniać będzie profesjonalne jury.
6. Przewidujemy 3 główne nagrody, ufundowane przez sponsorów, bez wyróżnień pozaregulaminowych.
7. Uroczyste otwarcie wystawy, spotkanie twórców i wręczenie nagród odbędzie się 7 października br.
8. Wystawa trwać będzie do końca października. Prosimy o odbiór prac od 1 do 15.XI. br. Po tym terminie nie odebrane prace przechodzą na własność MOK-u.

Z pozdrowieniami Miejski Ośrodek Kultury ul.Chopina 101 tel. (046) 863-25-72, (046) 863-26-72.

Uwaga na radary

Niemile zaskoczyła ostatnio mojego znajomego wizyta w domu funkcjonariuszy policji, którzy domagali się uregulowania mandatu za przekroczenie prędkości na ulicach Warszawy. Zdziwiony odparł, że nie przypomina sobie momentu zatrzymania i spisywania jego danych. I to nie ze względu na stan wskazujący na ograniczenie pamięci.

Jak się okazało, zapłacić jednak musiał. Nie wszyscy odwiedzający naszą stolicę wiedzą, że stołeczna policja jest w posiadaniu superszybkich i superczułych radarów, które mierzą prędkość, ale nie tylko. Sprzęt wielkości walizki ustawiany w różnych, zwykle najruchliwszych punktach miasta na metalowym trójnogu, wykonywać może także wiele innych czynności. Amatorzy szybkiej jazdy mogą również, jak mój znajomy, otrzymać pamiątkowe zdjęcie. W wykonaniu go nie przeszkadza pogoda ani zmrok, bowiem radar posiada lampę błyskową. Po identyfikacji numerów rejestracyjnych stosowny mandat otrzymujemy do domu. Co prawda , celem tej akcji jest ograniczenie liczby piratów drogowych i zmniejszenie liczby wypadków, a nie zarabianie pieniędzy, ale zawsze jest to wydatek rzędu kilkuset złotych.

Pamiętajmy więc o radarach jeżdżąc po Warszawie. Pewnej pomocy mogą nam udzielić lokalne stacje radiowe. Niektóre z nich "zdradzają" bowiem miejsce postoju radarów.

Z zamieszczanych przez nas informacji o karach za wykroczenia drogowe wynika, że za przekroczenie dozwolonej prędkości na obszarze zabudowanym do 10 km/h zapłacimy 50 zł, a powyżej 50 km/h 500 złotych. Przypominamy też, że w Warszawie obowiązuje prędkość maksymalna 50 km/h. Warto więc uważać nie tylko na kolory mundurów i radiowozy.

ig

STUDIO DUET
"DUET"
Foto-Video Studio
Cyfrowy Profesjonalizm & Miła Obsługa
OFERUJE :
1. Profesjonalne Reportaże
- Video
- Fotograficzne
2. Zdjęcia Plenerowe
3. Cyfrowy Montaż Filmów
4. Pokazy Sztucznych Ogni
5. Zaproszenia Ślubne
- Włoskie
- Francuskie
- Krajowe
6. Naklejki na Wódkę Weselną
7. Wizytówki
8. Tablo (montowane komputerowo)
Z tym ogłoszeniem RABAT 5% Na wszystkie oferowane usługi
96-500 Sochaczew ; Ul. Zamoyskiego 7
Tel./Fax (0-46) 863-12-46 ; Tel. kom. 0-605 28-11-43
e:mail - foto_video@poczta.onet.pl

C:\Nowa Gazeta\zs01_32.vp
6 sierpnia 2001 09:15:24
Plate: 1 of 4

Która będzie Miss?

Wzorem roku ubiegłego rozpoczynamy akcję promocyjną konkursu "Miss Sochaczewa 2001". W tym roku odbędzie się już siódma edycja wyborów najpiękniejszej sochaczewianki. Nie oznacza to oczywiście, że nie mogą zgłaszać się kandydatki z gmin powiatu sochaczewskiego. Zapraszamy wszystkie chętne, które zechciałyby stanąć w konkursowe szranki przypominając, że konkurs ten to nie tylko uroczysty finał, ale także, a może przede wszystkim, kilka tygodni intensywnych prób i ćwiczeń, podczas których wiele można się nauczyć a także zawrzeć ciekawe znajomości i przyjaźnie.

Przypomnijmy podstawowe zasady wyborów "Miss Sochaczewa": W konkursie mogą brać udział dziewczęta od lat 18. Za zgodą pisemną rodziców dopuszczamy także panny od lat 16. Ponadto od kandydatek wymaga się przynajmniej 1.65 m wzrostu oraz proporcjonalnej do wzrostu wagi. Mile widziane zdolności wokalno-taneczne oraz wesołe usposobienie.

Warto też byłoby przypomnieć, że w sześciu poprzednich edycjach konkursu tytuły "Miss" otrzymały: Ewa Rzepka - Miss '93, Katarzyna Małolepsza - Miss '96, Ewa Królik - Miss'97, Agnieszka Marciniak - Miss'98, Ewelina Małczak - Miss'99 i Marta Dębek - Miss '00. Kto będzie "Miss Sochaczewa" w tym roku, na razie nie wiadomo. A my zachęcamy wszystkie ładne dziewczyny do odwiedzenia redakcji "Ziemi Sochaczewskiej" przy ul. Wąskiej 17 - pomożemy się wam zdecydować!

Dziś pierwsze kandydatki

Agnieszka Malesa

Agnieszka ma prawie 18 lat i uczy się w Liceum Agrobiznesu przy sochaczewskiej szkole rolniczej. Uczy się już trzy lata i mówi, że tak naprawdę to nie wie, kim po tej szkole będzie. Jedno ją pociesza, że w nazwie kierunku jest słowo biznes.

Póki co jednak wakacje spędzała w Koszelówce i ładnie się tam opaliła. Na co dzień Agnieszka mieszka w Wymysłowie i tam właśnie wymyśla różne dania, bo bardzo lubi gotować, szczególnie pikantne leczo, dlatego, jak twierdzi, nie jest osobą pyskatą, bo buzię ma wyparzoną.

Do udziału w konkursie namówiła ją mama ze swą przyjaciółką. Obie zdecydowały, że Agnieszka powinna ubiegać się o tytuł "Miss Sochaczewa", i pewnie miały rację. Agnieszkę Malesę prosimy o kontakt z redakcją.

Żaneta Ostałowska

Żaneta ma lat 16 i zameldowana jest w Sochaczewie, chociaż w roku szkolnym uczy się i mieszka w Legionowie. Chodzi tam do Liceum Ekonomiczno-Administracyjnego. Gdy je ukończy, chciałaby pracować w banku, by liczyć duże pieniądze, a jeszcze lepiej takie zarabiać.

Teraz przyjechała na wakacje do domu i spędza je głównie na basenie, bo lubi pływać a sochaczewski basen, jak twierdzi, jest o wiele lepszy od tego w Legionowie.

Ewelina Mróz

Ma 16 lat i pochodzi z Sochaczewa. Uczy się w naszym Liceum Ogólnokształcącym i najbardziej lubi historię. Żałuje bardzo, że odeszła jej nauczycielka od tego przedmiotu, bo już teraz poważnie myśli o studiach prawniczych. Gdy zostanie sędziną, adwokaci będą czuli przed nią respekt, zwłaszcza przy jej wzroście 174 cm.

Tymczasem ćwiczy kondycję jeżdżąc, niemal jak wyczynowiec, 40-50 km dziennie na rowerze. I właśnie zamierza wybrać się nim do Warszawy i z powrotem! Lubi również tańczyć, śpiewać i malować góry, tyle że nie wszystko równocześnie, na razie.

Sylwia Kaczmarek

Wykwalifikowana krawcowa, poznała ten zawód, by dla siebie projektować i szyć. Dla innych nie chce, bo inni kupują w ciuchlandiach. Teraz Sylwia pragnie dla forsy skończyć drugi fakultet w zaocznym technikum ekonomicznym. Lubi zwierzęta i w Kornelinie, gdzie mieszka, ma aż trzy psy i koty. Ale prawdziwego kota ma na punkcie jazdy na rowerze. Trenuje niemal dzień w dzień, a największy jej wyczyn to 150-kilometrowa wycieczka do Nowego Dworu Mazowieckiego, a z niej prosto na dyskotekę, by przetańczyć do 4 rano! Czyste szaleństwo!

Do konkursu "Miss" zgłosiła się bez niczyjej namowy, po prostu, jak mówi, chciałaby spróbować swoich sił.

bus

SŁAWOMIR BURZYŃSKI

Pstrokacizna

ANDRZEJ WACH

Mamy namiastkę nowej starówki w Sochaczewie przy ul.Staszica. Dom wybudowany kilka lat temu, dostał w końcu nową elewację, która wreszcie daje obraz tego, co sobie podobno zaplanował architekt miasta.

Szkoda tylko, że pozostałe budowle wybudowane w latach 20-tych XX w. po sąsiedzku, które ledwo się trzymają, stwarzając zagrożenie zawalenia, z których leci tynk wprost na głowy przechodniów, które straszą pustymi oknami jak oczodołami, nie dorównują stylem i swoim szpetnym widokiem temu miejscu.

Ale może z czasem właściciele tych staroci (zdopingowani karami za zagrożenie życia przechodniów i estetykę) zburzą je i wybudują wg załączonego wzoru, co stworzy pewien klimat i obraz naszego miasta. Ale jak znam życie i nasze finanse (chyba, że te obiekty zostaną sprzedane i odrestaurowane) to zostanie zabudowa nie wiadomo jaka - pstrokata.

fn

Nowy "Ruch"

ANDRZEJ WACH

Przy ul.Narutowicza i 600-lecia w Sochaczewie pojawiły się nowe kioski tego przedsiębiorstwa. Jest to namiastka (zgodnie z zaleceniami) jak takie kioski powinny wyglądać i w co mają być wyposażone (zaplecze sanitarne). Bo przecież w tym miejscu pracy, niektórzy spędzają połowę życia, pracując od 6.00 rano do 18-20 wieczorem. Te gustowne, funkcjonalne domeczki, zastąpią z czasem pozostałe (taka wymiana kosztuje) stare, cieknące, z odpryskującą farbą, pochylone, biedne, z zakurzonymi szybami.

Te nowe kioski, to także nowa estetyka miasta, o którą tak się dopominamy. Żeby jeszcze właściciele tych placówek posprzątali koło siebie, wyrwali chwasty, zadbali o estetykę wnętrza oraz z uśmiechem "podchodzili" do klienta to wtedy "Ruch" będzie w interesie.

Co prawda, powódź pokrzyżowała trochę plany wymiany wszystkich 25 punktów na terenie miasta. Zniszczone zostały kioski "Ruchu" na terenach zalewowych i tam w pierwszej kolejności przeznaczone zostaną pieniądze.

Dlatego wymiana przeciągnie się na rok 2002. a warto poczekać, bo oprócz wszelkich wymagań sanitarno-higienicznych kioski posiadają wyposażenie XXI wieku (np.klimatyzację)

fn

Color profile: Disabled
Composite 100 lpi at 45 degrees

Polskie zwyczaje rodzinne

Dorastanie

Dorastanie stawało się trudnym okresem w życiu młodego człowieka, który nie mógł już liczyć na ulgowe traktowanie. Wiejskie dzieci zaganiano do pracy, szlacheckie zaś powierzano opiece domowych nauczycieli.

Jeśli dzieciaki zanadto kaprysiły, uspokajano je łykiem wódki. Jeśli to nie pomogło, bito je skórzanym rzemieniem. Ojcowską sprawiedliwość wymierzano zarówno dzieciom chłopskim, jak i szlacheckim, a ich ofiarą padali przede wszystkim chłopcy, którzy przeważnie po ukończeniu siedmiu lat przechodzili pod niemal absolutną władzę ojca.

Obowiązki chłopców

Chłopiec musiał być posłuszny ojcu, majstrowi, nauczycielowi fachu albo gospodarzowi, u którego dorabiał jako parobek, np. przy pasieniu krów. Kiedy miał już kilkanaści lat, uczył się koszenia, orki, siania, ciesiołki, powożenia, opieki nad zwierzętami, jeździł na jarmarki. Mimo surowości wychowania pozostawiano mu jednak sporo swobody, np. w doborze chłopięcych zabaw.

"Przy fartuszku" matki

Inaczej żyły dziewczynki, pozostające "przy fartuszku" matki. Wykonywały one zajęcia zwyczajowo przypisywane kobietom. Tak więc uczyły się gotować, szyć, prząść, a na wsi obrządzać inwentarz. Z tego powodu najwięcej czasu spędzały w domu i jego najbliższym otoczeniu, podczas gdy chłopcy w czasie wolnym od obowiązków zabawiali się "jeżdżąc na kiju", bawiąc się szmacianą piłką, strzelając z własnoręcznie zrobionych łuków i proc, kąpali się w stawach i rzekach.

Ulubione zabawy dzieci

Od dawna ulubionymi zabawami dzieci były: ciuciubabka, przeciąganie liny oraz różne wyliczanki w rodzaju: "Chodzi lis koło drogi", "czarny baran", "jawor, jawor, jaworowi ludzie". Dużym powodzeniem cieszyła się gra w piłkę. Już w XVI wieku stała się ona popularna również w sferach dworskich. Wspominał ją Mikołaj Rej z Nagłowic pisząc: "Nadęta piłka, którą oni szaleńcy, co ją więc igrają, nogami i rękami bijąc popychają..." Jak opisuje Jędrzej Kitowicz, badacz XVIII - wiecznych obyczajów, piłkę robiono ze skłębionej wełny albo pakuł, które owijano mocnymi nićmi i zaszywano w grubszy skrawek materiału lub w skórę.

Pałuba

Sochaczew wczoraj i dziś

Zdjęcie przedstawia budynek sochaczewskiej stacji kolejowej sprzed II wojny światowej. Poniżej widok dzisiejszy.

Leszek Nawrocki

Ze zbiorów MZS i PBnB

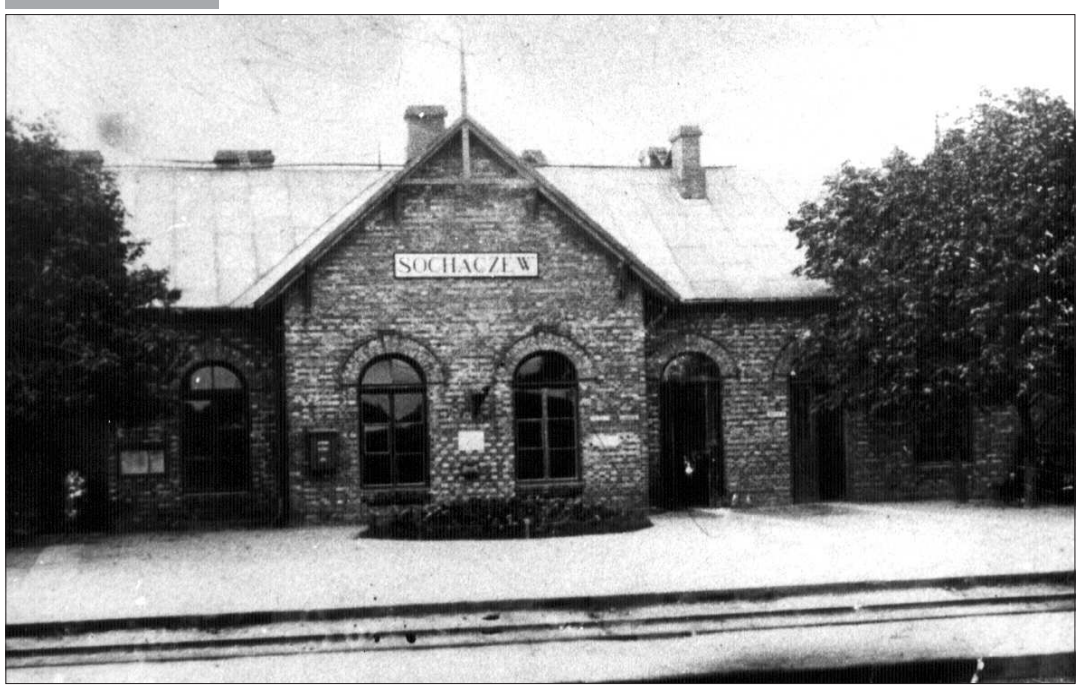

SŁAWOMIR BURZYŃSKI

VIDEO

Dowód życia

- akcja/thriller
Reż. Taylor Hackford
Wyst. Russell Crowe, Meg Ryan, Pamela Reed

Żona porwanego w Ameryce Południowej przemysłowca wzywa na pomoc negocjatora, w którym zakochuje się z wzajemnością. Porywacze żądają 3 milionów dolarów okupu. Ani żony, ani pracodawcy inżyniera nie stać na wyłożenie takiej sumy. Do akcji rusza profesjonalny negocjator. Czy uda im się wydostać Petera Bowmana z rąk porywaczy?

Film ma różne tempo, czasami jest szybko, a czasami ślamazarnie, dobra gra aktorska, trochę romantyczna. Świetne zdjęcia naszego rodaka Sławomira Idziaka. Thriller znalazł się na liście 10 najlepszych filmów roku w "Time".

1 - Gangster nr 1 - sensacja (M.McDowell, D.Thewlis)

2 - Niebieskie migdały - komedia (D.Richmond, D.Faison)

3 - Ślepy tor - dramat sensacyjny (M.Wahlberg, Ch.Theron)

4 - Reich - sensacyjny (B.Linda, M.Baka)

5 - Zakręcony - komedia (B.Fraser, E.Hurley)

Nowości filmowe dostępne również na płytach DVD.

Wypożyczalnia kaset video, ul. 1 Maja 18

SIEBAU
NIEMIECKIE BRAMY GARAŻOWE
UCHYLNE, SEGMENTOWE
BRAMY PRZEMYSŁOWE
BRAMY WJAZDOWE
AUTOMATYKA
Garaże (od 1200 zł)
poleca:
"BRAMSTAL"
Kuznocin 56,
tel. 863-61-57 0-604-477-104.
www.instalaror-bis.com.pl
ZS-314

103,5 FM
plus radio
tel/fax (046) 837-60-69

Motywy sochaczewskie w poezji Ireny Grzymały

Irena Grzymała wydała dwa tomiki wierszy: "Nasza Rzeczy-wistość - pospolita" i "Dla Ciebie Mamo i Tato" (oba w Krakowie, w latach 1999-2000). Jak przystało na poetkę mieszkającą w Sochaczewie, kilka wierszy poświęciła miastu. Są to w większości utwory refleksyjne, opisowe i niekiedy religijne.

Motywy patriotyczne występują m.in. w wierszu "Muzeum Walki nad Bzurą" i "Poległym nad Bzurą". W pierwszym poetka oglądając muzealne eksponaty snuje refleksje nad tragicznym losem polskiego żołnierza we Wrześniu 1939 roku. Zachęca do odwiedzenia muzeum: "Idź zwiedzić, gdy byłeś zobacz raz jeszcze./ Ujrzysz tam flagę prawie spaloną/ tak drogą sercu ... biało-czerwoną". Nadpalona flaga urasta do symbolu klęski wrześniowej. Drugi wiersz to hołd złożony żołnierzom poległym nad Bzurą, o których zawsze pamięta płynąca rzeka: "Rzeka płynie nadal, jak wtedy spokojnie,/ fale cicho szepczą o tej krwawej wojnie".

Poetka czuje sentyment do Bzury, co widać m.in. w wierszu "Spacer nad Bzurą", w którym została ona porównana do księżniczki: "Bzura jak księżniczka, śniegiem jest okryta". W innym liryku "Bzura w Sochaczewie. Przed laty" pisze: "Przez Sochaczew płynie Bzura/ rzeka piękna ...", by w następnym dodać: "Płynie sobie dumna Bzura, kapryśna i śliczna" ("Bzura w Sochaczewie. Obecnie"). Te dwa wiersze mają wymowę ekologiczną, autorka się cieszy, że Bzura staje się coraz czystsza.

Motyw Bzury pojawia się jeszcze w połączeniu z motywem zamku, w dwóch wierszach: "Święta Majowe" ("Książęcy został zamek i Bzura co się wije"), oraz "Zamek". W tym ostatnim Grzymała ożywia ruiny zamkowe i rzekę, a pretekstem są obchody Dni Sochaczewa: "To co oni mówią, tylko oni słyszą,/ i wieczny ten dialog kolejne dni piszą./ Bzura niespokojna, odchodzi w podróże,/ on musi pozostać na zamkowej górze".

I.Grzymała zafascynowana pięknem Sochaczewa i okolic ("Zamkowa góra", "Lato", "Wycieczka kolejką", "Młodzież w parku", "Kołyska Chopina") i której bliskie są problemy zwykłych ludzi, z okazji Wielkanocy prosi Jezusa: "Przyjdź zmartwychwstać do nas tu do Sochaczewa. (...)/ Zmartwychwstań i powiedz nam słowa najprostsze/ Błogosław Sochaczew i całe Mazowsze".

Stanisław Bugaj

COSTELLO & VON OTTER

Anne Sofie von Otter, uznawana za jeden z największych talentów wokalnych ostatnich lat, zasłynęła jako mistrzowska interpretatorka arii i pieśni Haendla, Mozarta, Griega, Mahlera, Ryszarda Straussa i Korngolda. W 1996 roku podczas koncertu w szwedzkim radiu poznała angielskiego kompozytora, aranżera i producenta Elvisa Costello, znanego przede wszystkim jako twórcę nastrojowych rockowych ballad. Von Otter postanowiła spróbować nowego repertuaru i nowego typu pracy w studiu nagraniowym. Owocem spotkania obojga artystów jest płyta "For The Stars", w sumie osiemnaście utworów wyprodukowanych, zaaranżowanych i zmiksowanych przez Elvisa Costello (w kilku przypadkach wspomagał go Fleshquartet, a także wiolonczelista Svante Henryson i niegdysiejszy filar ABBY, Benny Andersson). Wśród piosenek składających się na ten album znajdziemy, obok kompozycji i tekstów samego Costella, wybrane ze smakiem piosenki z repertuaru takich gwiazd jak Tom Waits ("Broken Bicycles"), Burt Bacharach ("This House Is Empty Now"), ABBA ("Like An Angel Passing Through My Room") czy The Beatles ("For No One").

Bardzo ważna informacja!!!

Jeżeli chcesz otrzymać kasetę GODSMACK Awake zadzwoń do redakcji "Ziemi Sochaczewskiej" tel. 46 862 -23-55. Jedna kaseta tej formacji czeka właśnie na Ciebie. Wystarczy zadzwonić a wspaniała muzyka znajdzie się w twoim domu.

Na podstawie materiałów Universal Music Polska -

Błażej Dyczewski.

C:\Nowa Gazeta\zs01_32.vp
6 sierpnia 2001 14:22:06

PRAWNIK RADZI

Urlop macierzyński po nowemu

Marcin Malinowski

Od 26 maja zaczęła obowiązywać nowelizacja kodeksu pracy, dotycząca urlopu macierzyńskiego. Zapewnia ona kobiecie między innymi prawo do wcześniejszego powrotu do pracy.

Wniosek o wcześniejszy powrót do pracy z urlopu macierzyńskiego można złożyć nie wcześniej niż po wykorzystaniu 16 tygodni. Pracodawca musi się zgodzić.

Nowością wzbudzającą najwięcej emocji jest możliwość wykorzystania w takiej sytuacji pozostałego urlopu macierzyńskiego przez ojca. Musi on złożyć wniosek w swoim zakładzie pracy, a pracodawca musi wyrazić zgodę.

Wydłużono też wymiar urlopu na warunkach urlopu macierzyńskiego. Kobieta przyjmująca dziecko na wychowanie, która wystąpiła do sądu opiekuńczego z wnioskiem o wszczęcie postępowania w sprawie przysposobienia dziecka lub przyjęła dziecko na wychowanie w ramach rodziny zastępczej, ma teraz prawo do urlopu na warunkach urlopu macierzyńskiego w wymiarze 22 tygodni (gdy adopcja dotyczy jednego dziecka) lub 35 tygodni (gdy przyjęto na wychowanie więcej niż jedno dziecko). Prawo do urlopu przysługuje jednak nie dłużej niż do ukończenia przez dzieci roku.

Dłuższy wymiar urlopu ucieszy także kobiety, które korzystają z tego prawa w dniu wejścia w życie nowelizacji do kodeksu pracy. Ich urlop macierzyński ulega wydłużeniu.

Nowe zasady udzielania urlopu macierzyńskiego znaleźć można w Dzienniku Ustaw nr 52, pod pozycją nr 538.

Prawa ojca dotyczące możliwości korzystania z przerwanego przez matkę dziecka urlopu macierzyńskiego, mogą zostać niebawem uzupełnione. W Sejmie znajduje się już projekt zmian do ustawy o świadczeniach pieniężnych z ubezpieczenia w razie choroby i macierzyństwa. Jeśli proponowane zmiany weszłyby w życie, ojciec korzystający z urlopu macierzyńskiego uzyskałby prawo do zasiłku macierzyńskiego.

Zdaniem niektórych posłów takie rozwiązanie może zachęcić ojców do korzystania z urlopu macierzyńskiego.

HOROSKOP

Baran 21.III. - 20.IV.

W najbliższych dniach Twoim głównym celem powinno stać się utrzymanie harmonijnych relacji z ludźmi, z którymi współpracujesz . Dzięki temu znacznie się polepszą łączące Was stosunki, a Ty nabierzesz sił, by rozpocząć starania o wyższe stanowisko w firmie. Sprzyja Ci Mars, władca Twojego znaku, znajdujący się w Strzelcu, w koniunkcji z Plutonem. Dzięki niemu staniesz się przebojowy i dynamiczny. Możesz osiągnąć to, o czym od dawna marzyłeś.

Byk 21.IV. - 21.V.

Nadchodzące dni będą sprzyjały zdobywaniu doświadczeń. Przyjmij je z pokorą, nawet jeśli okażą się trudne, gdyż dzięki nim zahartujesz swój charakter. Rozejrzyj się również za dodatkowymi zajęciami. Możesz znaleźć coś, co nie tylko przyniesie zysk , ale i natchnie Cię optymizmem. Twoja sytuacja finansowa może się pogorszyć, warto więc przedsięwziąć pewne zapobiegawcze środki. Dokonując zakupów, uwzględnij fakt, że pieniądze, jakich się spodziewasz, nie nadejdą w terminie.

Bliźnięta 22.V. - 21.VI.

Masz wokół siebie coraz więcej życzliwych osób i możesz być pewien, iż są to sympatie bezinteresowne. Zaufaj więc swojemu otoczeniu i w razie jakichkolwiek problemów, nie miej oporów, by prosić kolegów o pomoc. Dopiero dzięki temu przekonasz się, ilu masz przyjaciół. Chociaż nie ominą Cię wydatki związane z wakacyjnymi wyjazdami, z pewnością bilans końcowy będzie dodatni. Wszystko dzięki przemyślanemu gospodarowaniu pieniędzmi.

Rak 22.VI. - 22.VII.

Jeśli w najbliższym czasie będziesz musiał podjąć jakąś ważną decyzję, nie bój się zaufać intuicji. W razie zaś niepowodzeń zachowaj zimną krew i postaraj się wypełniać swoje obowiązki najlepiej, jak potrafisz. Musisz teraz zabrać się do pracy, ponieważ masz mnóstwo dodatkowych zadań. Uzbrój się w cierpliwość i poczekaj na lepsze chwile. Na szczęście, w drugiej części tygodnia będziesz w o wiele lepszym nastroju. Powróci energia i zapał. Poprawią się również Twoje stosunki z najbliższym otoczeniem. Jeśli po całym tygodniu poczujesz się zmęczony, podaruj sobie domowe porządki albo poproś o pomoc innych domowników

Lew 23.VII. - 22.VIII.

W pracy staraj się wykonywać swoje obowiązki najlepiej, jak potrafisz. Nie możesz bowiem liczyć na przychylność gwiazd w tym względzie. Jeśli poświęcisz uwagę sprawom bardziej osobistym, nie daj po sobie poznać, że w firmie jesteś prawie "nieobecny" . To zaś, czym się obecnie zajmujesz, ma szansę na pozytywne efekty. Pamiętaj jednak, by wszelkie decyzje podejmować po dokładnym ich przemyśleniu. Jeśli natomiast napotkasz pewne przeszkody, nie bój się poprosić o pomoc zodiakalnego Barana. Przekonasz się, że jego wskazówki są bardzo cenne.

Panna 23.VIII. - 22.IX.

Niewykluczone, że w pracy napotkasz pewne trudności. Nie bój się wówczas prosić o pomoc ludzi, do których masz pełne zaufanie . Wiesz dobrze, że wśród współpracowników są osoby doświadczone i z pewnością Ci nie odmówią. W najbliższym czasie zawrzesz znajomości, które mogą nieść za sobą pewne zagrożenie. Być może otrzymasz kuszące propozycje. Nie angażuj się jednak w sprawy, co do których nie masz pewności, że są one uczciwe. Zanim na cokolwiek się zgodzisz, najpierw dokładnie to przemyśl. Nie podejmuj żadnych pochopnych decyzji.

Waga 23.IX. - 23.X.

Już wkrótce pojawi się w firmie nowa osoba. Niewykluczone, że będzie to Twój bezpośredni zwierzchnik. Początkowo zrobi na Tobie dobre wrażenie. "Sympatyczny, wyrozumiały profesjonalista" - pomyślisz. Z czasem jednak okaże się, że prawda jest zupełnie inna. Poczujesz się urażony licznymi krytycznymi uwagami dotyczącymi Twojego stylu bycia i wyglądu zewnętrznego. Nie pozwól się obrażać. Poproś o rozmowę w cztery oczy i wyraź swoje niezadowolenie.

Skorpion 24.X. - 22.XI.

Poczujesz się dumny i dowartościowany, kiedy nagle zauważysz, że wiele osób w firmie naśladuje Twój styl bycia. Doda Ci to pewności siebie i utwierdzi w przekonaniu, że jednak jesteś lubiany. Dobre samopoczucie wpłynie na postępy w pracy. Z dużo większym zapałem i zaangażowaniem podejdziesz do swoich codziennych obowiązków. Około 8.08 będziesz mógł zrealizować ambitne plany. Musisz tylko postawić sobie wyraźne cele i konsekwentnie do nich dążyć, nie zważając na przeszkody

Strzelec 23.XI. - 21.XII.

Jakiś czas temu dzięki nowatorskim pomysłom zyskałeś w oczach przełożonego. Teraz, niestety, zepsujesz dobre wrażenie. Nie uda Ci się uniknąć wpadek - wszystkiemu winna będzie wakacyjna atmosfera, która nie sprzyja koncentracji. Wystrzegaj się spóźnień i załatwiania domowych spraw w czasie pracy. Musisz narzucić sobie dyscyplinę i terminowo wywiązywać się ze swoich obowiązków. Wtedy współpraca z szefem ułoży się bezkonfliktowo.

Koziorożec 22.XII. - 20.I.

Ostatnio czułeś się w pracy trochę niedoceniany, gdyż bez reszty angażowałeś się w wykonywanie swoich obowiązków, a zdawało się, że nikt tego nie zauważa. Jednak teraz wszystko się zmieni. Twoje starania zostaną dostrzeżone i przełożony nie będzie szczędził słów pochwały. Nic dziwnego, że z jeszcze większym entuzjazmem przystąpisz do realizacji nowych zadań. Gwiazdy staną po Twojej stronie - odkryjesz w sobie taki potencjał energii, że będziesz zdolny przenosić góry.

Wodnik 21.I. - 20.II.

Dojdziesz do wniosku, że duże tempo życia i koncentrowanie się na codziennych problemach sprawiają, iż tracisz to, co najważniejsze. Zapragniesz jakiejś odmiany i odczujesz potrzebę rozwoju duchowego. Może warto spróbować medytacji albo zacząć praktykować jogę - to pozwoli Ci odzyskać wewnętrzną harmonię. Staraj się również z większym dystansem podchodzić do swoich obowiązków i wystrzegaj się działania pod wpływem emocji - wtedy nietrudno popełnić błąd.

Ryby 21.II. - 20.III.

W najbliższym tygodniu musisz dokładnie przestrzegać wszystkich przepisów, gdyż łatwo popaść w konflikt z prawem. Jeśli przez roztargnienie zapomnisz skasować bilet w autobusie, najprawdopodobniej właśnie wtedy natkniesz się na kontrolę. Podobnie z prowadzeniem samochodu - wystarczy, że się zapomnisz i za mocno wciśniesz pedał gazu, a na Twojej drodze pojawi się policjant z radarem. Najbliższe dni będą sprzyjać realizacji wszelkich postanowień i wprowadzaniu radykalnych zmian.

Z KSIĘGI IMION

Poznajmy się po imieniu

Edmund

Imię to wywodzi się z języka germańskiego i oznacza - opiekun spadku. Mężczyzna o tym imieniu jest człowiekiem stałym w przekonaniach, lojalnym wobec innych. Ma mnóstwo pomysłów, nie bierze się jednak zbyt szybko do ich realizowania. Chciałby, aby jego myśli urzeczywistniali inni. Ponieważ nie ma zbyt wielu chętnych, by spełniali bezinteresownie cudze plany, Edmund przeżywa depresje, popada w zniechęcenie, zamyka się w sobie, zrywa ze środowiskiem, towarzystwem i przyjaźnią. Takie przypadłości zdarzają mu się dość często. Mimo, że jest elokwentny, inteligentny i wykształcony, dość często daje się ponieść nerwom, mówi byle co, obraża ludzi. Ma z tego powodu wiele kłopotów. Przeżywa zmartwienia rodzinne, depresje towarzyskie, ma kłopoty z wychowywaniem dzieci.

Sylwia

Jest to imię o rodowodzie łacińskim. Osoba je nosząca to wybitna indywidualność w dziedzinie sztuki i życia towarzyskiego. Kolekcjonuje obrazy dawnych mistrzów, przebywa w gronie muzyków, popiera literatów. Sprawuje patronat nad młodym twórcą do chwili, gdy ten nie okaże zainteresowania inną kobietą. Sylwia jest konsekwentna w swych postanowieniach, zdecydowanie realizuje swoje plany życiowe. Jest dobrą panią domu, troskliwą matką, ale niezbyt udaną żoną. Nie znosi autorytetów, sama bowiem chce nim pozostawać. Jest dość trudna i kłopotliwa w towarzystwie. Lubi przepych, wystawne uczty, kosztowne ubiory. Nie ma jednak inklinacji do rozrzutnego życia, jest oszczędna a nawet czasem skąpa.

Karol

Jest to imię pochodzenia germańskiego, a znaczy mąż. Każdy mężczyzna o tym imieniu jest człowiekiem szlachetnym, kulturalnym, inteligentnym i dobrze wychowującym swoje dzieci. Jest przywiązany do rodziny i domu. Choć z przekonań jest konserwatystą, to w sposobie bycia raczej uznawany jest za postępowego. Chętnie udziela rad i pomocy drugim. Młodzież wychowuje na wzorcach tradycyjnych. Posiada zdolności pedagogiczne. Można w zupełności na nim polegać.

Sławomir

Imię słowiańskie, które w tłumaczeniu może być rozumiane jako sława i pokój. Sławomir jest mężczyzną żądnym władzy, sceptycznie nastawionym do współpracowników, udającym, że jest zajęty, zapracowany. Posiada wielki umysł, który zdolny jest do przeprowadzenia analizy wszelkich zjawisk życiowych i oceny ludzi. Jest psychologiem, dlatego potrafi dobierać metody pracy do różnych typów ludzkich. Nie posiada zbyt dużego temperamentu, jest towarzyski, lubi, by go ceniono i wywyższano. Nie ma za grosz poczucia humoru, nie znosi krytyki pod swoim adresem. Jako mężczyzna jest dobrym przywódcą swej rodziny. Nie uznaje zmienności w małżeństwie, kocha żonę, dobrze wychowuje własne dzieci. Może być pedagogiem.

pab

KRZYŻÓWKA nr 32

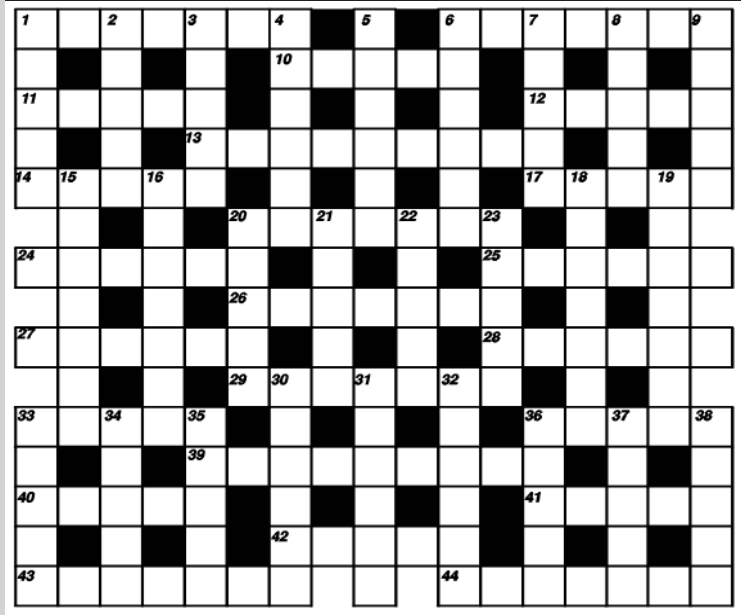

Poziomo:

1 - góralski serek, **6** - niemiecki lekki bombowiec, **10** - można w nie kogoś oprawić, **11** - imię męskie, **12** - np. 1:1, **13** - wybuchło w Warszawie 1.08.1945r., **14** - siły zbrojne, **17** - film o Powstaniu Warszawskim, **20** - powstańczy batalion, **24** - przyjaźń, przymierze, **25** - uchwyt, rączka, **26** - w Powstaniu Warszawskim były szare, **27** - niemiecki miniaturowy czołg, **28** - może być biszkoptowe, **29** - radiowe, telefoniczne lub telewizyjne, **33** - odwód, **36** - rodzaj zasłony, **39** - powstańczy granat, **40** - ryby słodkowodne, **41** - ptak błotny, **42** - kuzynka kuny, **43** - in. szarłat, **44** - pałac papieski w Rzymie.

Pionowo:

1 - prawo wyboru, **2** - świątynia pogańska, **3** - miazga owocowa, **4** - cukierek śmietankowy, **5** - słynny wodospad w Finlandii, **6** - sucha trawa zdrobniale, **7** - mieszkaniec Europy, **8** - bywa płacowy, **9** - ssak synonim śpiocha, **15** - drążek łączący przednią i tylną część wozu, **16** - in.kursywa, **18** - przerwa w teatrze, **19** - sędzia, **20** - powstańczy skrót nazwy Polskiej Akcyjnej Spółki Telefon. przy ul.Zielnej w Warszawie, **21** - w czasie powodzi może wylać, **22** - część kadłuba statku, przedłużenie stępki, **23** - dyletanci, **30** - dawna chłopięca gra, **31** - relacja, **32** - cierpiał męki w Tartarze, **33** - powstańczy batalion, **34** - fałda na spódnicy, **35** - sklepienie niebieskie, **36** - zjazd czarownic, **37** - imię męskie, **38** - słynny włamywacz.

Rozwiązanie krzyżówki należy nadesłać w terminie 7 dni na adres redakcji. Za prawidłowe rozwiązanie rozlosowana zostanie nagroda w wysokości **15 złotych w gotówce.**

Rozwiązanie krzyżówki nr 30

Poziomo: RIPOSTA, KOSZMAR, BLAGA, BAZAR, KLEKS, ELZBIETÓW, TAROK, APORT, ARIZONA, JOGURT, BAKOMA, ESTRADA, BILANS, KRYWAN, TORNADA, AKTYW, DACZA, INTERCYZA, ANEKS, WYTOP, WJAZD, ATEISTA, ANALIZA.

Pionowo: RABAT, PAZUR, SEREK, ABAŻUR, KALISZ, KANTON, SAKWA, MLEKO, RUSZT, AMONIAK, OKULARY, PEKTYNA, RAMIARZ, ATEST, INTER, OTAWA, ABAKA, OTTAWA, NARWAL, DRYNDA, AKABA, TRELE, WISUS, DAWKA, CĘTKA, AMPLA.

Nagrodę za prawidłowe rozwiązanie krzyżówki wylosował: Maciej Kozłowski

Color profile: Disabled
Composite 100 lpi at 45 degrees

Drobne ogłoszenia

Usługi

- Żaluzje, Verticale, Rolety tekstylne, Rolokasety zewnętrzne. Kozłowski, Słowiańska 17,tel.862-98-20, 0-604-830-360. ZS-1
- Vertal - żaluzje - verticale antystatyczne - rolety tekstylne, zaciemniające - rolety antywłamaniowe. Producent, montaż, VAT. Tel. 0-602-736-692, 0-602-297-257. ZS-2
- **"Dominges" oferuje: ŻALUZJE, VERTICALE, PLISY, ROLETY, CZĘŚCI I SZNUREK DO ŻALUZJI, MATY I MOSKITIERY. Tel. 0-602-762-141. Sochaczew, ul. Żeromskiego 10 (czerwona budka) wtorek i piątek 10.30-17.30, sobota 10.00- 14.00** ZS-9
- Żaluzje poziome, pionowe, rolety materiałowe, antywłamaniowe, montaż i naprawa. Cena producenta. 0-603-753-973, 863-26-21. ZS-18
- **TRANSPORT PIASEK, WĘGIEL, M.PAŁYS, ul.Staszica 106A, 862-83-32, 0-603-754-439.** ZS-5 R
- **Pranie** dywanów, wykładzin, tapicerek meblowych i samochodowych, tel.862-26-07 lub 0-602-496-187. ZS-6
- **Autozłom**, Kożuszki Parcel 60 k.Sochaczewa, tel.861-94-66. ZS-7
- **Remonty mieszkań - kompleksowo, panele, boazerie, gipsy, cyklinowanie, 0-603-40-63-93.** ZS-10 R
- **WIDEOFILMOWANIE + FOTOREPORTAŻE, ŚLUBY, WESELA, STUDNIÓWKI, INNE, DVD, VIDEO CD, SVHS, STEREO, TEL. 862-63-38.**
- **Glazura i terakota, polskie, włoskie, hiszpańskie oraz wyposażenie łazienek, ul. 1 Maja 16.** ZS-19
- Gipsy, panele, malowanie, remonty wnętrz. 0-604-056-710, 0-503-141-105. ZS-22
- **Art-Film** profesjonalne videofilmowanie, montaż cyfrowy, videoCD, DVD, oraz reportaże fotograficzne, także plenerowe. Gwarantujemy miłą i fachową obsługę, tel.0-601-21-10-83. ZS-23 R
- **REKLAMY, NAPISY, PROJEKTY - PRACOWNIA SZYLDÓW ADAM'S, ul.Żeromskiego 41/21, tel. 862-62-12, 0-606-923-687.** ZS-100
- SCANERS - video-filmowanie, tel.(0-46) 862-94-33, 0-604-399-617. ZS-252
- Tynki, murowanie, posadzki, 863-07-13, 0-600-672-774. ZS-346
- Gipsy, gładź, ścianki, sufity. poddasza, panele, glazura, remonty wnętrz, tel. (046) 863-52-40, 0-606-321-509. ZS-349
- Solidnie położę gładź gipsową, tapetę, glazurę, terakotę, panele oraz wszystko to co jest związane z płytą gipsową, tel.863-13-44, 0-604-236-705. ZS-435
- Pompy ciepła, kolektory słoneczne, 0-606-451-163, (046) 833-69-97, 10.00-15.00. ZS-455
- Usługi blacharsko-dekarskie - Tanio!, tel. 0-606-368-974. ZS-459 R
- **Garaże blaszaki, pręt zbrojeniowy - tanio, + transport, Kuznocin 56, tel.863-61-57, 0-604-477-104.** ZS-517 R
- **OKNA, DRZWI, ROLETY, ŻALUZJE, VERTICALE, SIATKI P/OWADOM, PARAPETY**, sprzedaż - montaż. **DARMAR** Sochaczew, **ul.NARUTOWICZA 1**, tel.(0-46) 862-86-07, 0-602-76-25-27. ZS-636
- Księgowa z licencją dojazd (0-46) 861-25-36, 0-602 529 914, biurorachunkowe@interia.pl. ZS-653
- Cykliniarstwo parkieciarstwo, panele, 837-42-55, 0-502-202-371. ZS-748
- Usługi koparko-transportowe, wykopy, piasek, czarnoziem, 862-92-20, 0-602-38-60-81. ZS-795
- Naprawa resorów, spawanie aluminium, toczenie bębnów, wymiana okładzin hamulcowych, 863-61-39, przy Łowickiej. ZS-802
- Dachy, krycie, malowanie, tel.861-11-93. ZS-852
- Malowanie dachów 603 - 406-393. ZS-891 R
- Tanie pomniki z granitu, tel. 862-86-35. ZS-961 R
- Ślusarstwo-kowalstwo. Ogrodzenia, kraty, balustrdy, konstrukcje stalowe, schody zabiegowe, spawanie stali nierdzewnej, balustrady nierdzewne, zadaszenia ze stali nierdzewnej i poliwęglanu, tel.0-606-88-33-45. ZS-971
- Komputerowe przepisywanie prac, (0-46) 838-49-27. ZS-1008
- Wyrób i montaż panele, schody - wolnostojące itd. tel. 0-606-486-984. ZS-1042
- **Montaż i legalizacja instalacji gazowych w pojazdach samochodowych, Sochaczew, 862-72-15, 0-600-889-829.** ZS-1103
- Układanie kostki brukowej, 17 zł/m^2, tel.833-42-53. ZS-1171
- Glazurnicze - solidnie, tel.0-602-670-035. ZS-1222
- Remonty - budowy, kompleksowe wykańczanie wnętrz, montaż okien i drzwi, 862-45-21, 0-608-693-956. ZS-1228
- RTV - naprawa, anteny, alarmy. Trojanowska 30, 862-88-22. ZS-1253
- Glazura, malowanie, gipsy - tanio, szybkie terminy. tel.861-35-25. ZS-1254
- Księgowy rozliczy VAT i podatek dochodowy, ZUS, komputerowo, tel.863-41-22. ZS-1286
- **Derfol ZAMIAST KRAT, ROLET I ŻALUZJI**, profesjonalny montaż folii okiennych: antywłamaniowych, przeciwsłonecznych, samochodowych, dekoracyjnych i matowych, (0-46) 862-28-31, 0-502-218-661. ZS-1290 R
- Układanie kostki brukowej, tel.0-602-74-30-12. ZS-1319
- Żaluzje, verticale, rolety, producent, 0-601-591-471. ZS-1322
- Ogrodzenia, balustrady, kraty, 0-601-591-471. ZS-1323
- Nowo otwarta żwirownia w Żukowie zaprasza po piach, podsypkę i ziemię. Oferujemy również transport. Tel.0-501-385-190, 0-501-013-716. ZS-1329
- **Naprawa plastików samochodowych. Blacharstwo, lakiernictwo, 0-607-460-678.** ZS-1332
- **Pranie dywanów** i tapicerek, 862-78-90 lub 0-601-288-006. ZS-1346
- Remonty, docieplenia budynków, dachy, klinkier, schody, posadzki, tynki, gipsy, kompleksowe wykończenia wnętrz, glazura, 862-10-67, 0-606-702-027. ZS-1349
- Profesjonalny montaż paneli podłogowych, ściennych, malowanie, tapetowanie - solidnie, tanio. Tel. 046 837-10-33. ZS-1363
- Bezpyłowe cyklinowanie schody, parkiet, panele boazeria. Tel.837-06-43, 0-606-42-53-72. ZS-1369
- Tralki betonowe, produkcja, sprzedaż, (024) 27-76-120. ZS-1370
- Transport- żwir, piasek, czarna ziemia, torf, 0-46 861 60 40 ZS1383

Nieruchomości

- Do wynajęcia pawilon 120 m^2, 863-01-53, ZS-1097 R
- Sprzedam M-4, 68,5 m^2, parter, przy ulicy 600-lecia, tel. 861-90-88 lub 0-602-319-821. ZS-1138
- Lokal handlowy do wynajęcia 35 m^2 z telefonem w centrum, tel.862-85-22, 0-603-754-414. ZS-1152
- Do wynajęcia budynek 300 m^2 w tym 25 m^2 chłodnia, na każdą działalność w Sochaczewie, tel.0-604-462-954. ZS-1211
- Sprzedam M-3, 58 m^2, osiedle Victoria, II p. (wymienione okna), tel.0-607-164-460. ZS-1218
- Do wynajęcia 2 pomieszczenia I lub II p., w centrum, tel.0-501-582-825. ZS-1221
- Sprzedam mieszkanie M-3, 57 m^2, I p., Os.Victoria, tel.0-602-134-632 lub 0-600-675-270. ZS-1239
- Sprzedam działki budowlane pomiędzy ul.Łąkową a ul.Piaszczystą, tel.0-602-134-632, 0-600-675-270. ZS-1240
- Sprzedam M-3, 48 m^2 w Teresinie, tel.861-43-46. ZS-1243
- Sprzedam działki budowlane przy ul.Płockiej, uzbrojone, tel.0-604-82-49-49. ZS-1255
- Sprzedam działki budowlane w Żukowie, tel.862-68-27. ZS-1258
- Do wynajęcia umeblowane 48 m^2 w Sochaczewie, telefon (0-22) 667-02-42 lub 0-501-294-965. ZS-1261
- Sprzedam działkę budowlaną, Rozlazłów, osiedle Irena, 900 m^2, tel.0-601-84-43-65. ZS-1267
- Sprzedam M-4, własnościowe, 45 m^2, tel.863-00-39, po 16.00. ZS-1270
- **Sprzedam M-3, 49,2 m^2, IV p., w Chodakowie, tel.863-20-16 lub 0-606-123-396.** ZS-1279
- Do wynajęcia mieszkanie M-4, przy ulicy Żeromskiego 26/4, I piętro, tel.862-32-20, 0-600-95-19-21. ZS-1298
- Sprzedam dom 120 m^2 z działką 760 m^2 + budynek gospodarczy, Sochaczew, tel.863-08-49, po 18.00 lub 0-502-226-219. ZS-1300
- Do sprzedania M-4, Warszawska, tel.862-32-20. ZS-1306 R
- Sprzedam M-4, 63 m^2, III piętro + garaż w spokojnym miejscu, tel.863-57-31, po 20.00 lub 602-53-54-27. ZS-1308
- Sprzedam nieruchomość z domem mieszkalnym dobrze usytuowane, tel. 0 608-456-780. ZS-1310
- Pilnie sprzedam M-4, 60,5 m^2, tel. 862-84-83 po 17.00. ZS-1311
- Sprzedam mieszkanie M-4, przy ul.Gawłowskiej 47, tel. 862-56-13, 0 502-371-974. ZS-1312
- Sprzedam M-5, 78 m^2, osiedle Victoria, 3 p. Tel.0-501-747-280. ZS-1313
- Sprzedam tanio M-3, 60 m^2, Sochaczew, ul.Targowa 1/10, tel.0-600-169-585. ZS-1314
- Sprzedam mieszkanie 51 m^2 w Chodakowie. Pilnie. 0-501-832-877. ZS-1316
- Sprzedam dom w surowym stanie, 200 m^2, okolice nowego szpitala, telefon 861-45-64. ZS-1317
- Do wynajęcia duża kawalerka w Warszawie, tel.0-501-364-676. ZS-1333
- Sprzedam mieszkanie 66,4 m^2, ul.Targowa, tanio, tel.0-600-283-197. ZS-1334
- Sprzedam pawilon 30 m^2 (koło Merkurego), tel.0-600-283-197. ZS-1335
- Pilnie sprzedam M-3, 48 m^2, w centrum, Sochaczew, tel.862-28-43. ZS-1339
- Sprzedam działkę budowlaną o pow.700 m^2 w Kątach, tel.861-91-01. ZS-1343
- Sprzedam dom 110 m^2 + działka 2500 m^2 + budynki gospodarcze, Teresin, tel.(0-46) 861-33-04. ZS-1347
- Sprzedam M-3, 37 m^2 w Sochaczewie, tel.862-64-63. ZS-1348
- Do wynajęcia 15 m^2, handlowe, ul.Reymonta 14, Sochaczew, obok Banku, 862-59-53. ZS-1350
- Sprzedam nowy dom w Chodakowie, tel.0-501-733-324. ZS-1359
- Posiadam do wynajęcia mieszkanie w centrum Sochaczewa (90 m^2 - wysoki standard), tel.0-602-594-570. ZS-1360
- Sprzedam nowy dom w Sochaczewie na osiedlu Karwowo, tel.0-608-787-905. ZS-1362
- Pilnie kupię mieszkanie w Sochaczewie do 50 m^2, 0-504-765-497. ZS-1364 R
- Sprzedam działkę budowlaną w Kuznocinie, (0-46) 863-57-14. ZS-1366
- Sprzedam dom z budynkami na działalność przy szosie poznańskiej. Miejscowość Dębsk 6, tel.861-26-05. ZS-1367
- Atrakcyjny dom sprzedam, 863-09-23. ZS-1368
- Pokój z kuchnią do wynajęcia, umeblowany, tel.862-33-29, 0-602-405-426. ZS-1371
- Sprzedam M-3. 48 m^2, tel.862-57-02. ZS-1375
- Wynajmę lokal o pow.107 m^2 w centrum Sochaczewa, tel.862-41-98, 0-602-34-15-15. ZS-1376
- Sprzedam mieszkanie M-3 o pow.50 m^2, parter, 862-41-98, 0-602-34-15-15. ZS-1377
- Tanio sprzedam M-5, 68,5 m^2 (parter) w Sochaczewie, tel.862-28-33. ZS-1379

TOWARZYSTWO BUDOWNICTWA SPOŁECZNEGO "MARKI"

Mieszkania osiągalne dla każdej rodziny

SOCHACZEW

Wpłacasz 24 700 zł i mieszkasz
Na resztę nie musisz brać kredytu
Czynsz tylko 290 zł !

• 8 kondygnacji z szybkimi windami • miejsca parkingowe
• mieszkania od 35 m^2 • planowane zakończenie: III kw. 2001 r.

Doświadczenie i solidność

J.W. CONSTRUCTION

Biuro Handlowe w Sochaczewie: ul. Piłsudskiego, zapraszamy w godz. 10-18
(0-46) 862 77 34 do 36, 0-603 673 593, 0-603 198 316

W sprzedaży również mieszkania własnościowe i lokale handlowo - usługowe

Placówka Oświatowa
"Pilmar"
zaprasza na
kursy komputerowe
podstawowe i dla zaawansowanych
Tel. 863-36-70 lub 0-604-247-016.
ZS-814

Spółdzielnia Pracy Mechaników "METALOWIEC"

AUTORYZOWANA STACJA OBSŁUGI SAMOCHODÓW
świadczy usługi :
- blacharsko-lakiernicze
- monterskie, diagnostyczne
- obróbka (szlify) kadłubów silników, wałów korbowych, wałków rozrządu
- regeneracja korbowodów, tulejowanie kadłubów silników
- remonty silników
- regeneracja głowic wszystkie typy

Wykonuje montaż instalacji gazowych do samochodów osobowych i dostawczych firm BEDINI, LANDII, LOVATO z certyfikatem

Badanie techniczne samochodów, ciągników i przyczep.
Czynne 7.00-21.00
Sobota 7.00-13.00

Sochaczew, ul. Kusocińskiego 1,
tel. 862 26 75, 862 39 71
ZS-1340

C:\Nowa Gazeta\zs01_32.vp
6 sierpnia 2001 14:20:28

- Sprzedam nowy komfortowo wykończony dom 2 km od Żelazowej Woli przy trasie do Warszawy. Powierzchnia 220 m², działka 3500 m² ogrodzona i zagospodarowana - monitoring. Telefon 0-602-230-209. ZS-1380 R
- Sprzedam M-4, 63 m², III p., ul.Warszawska, telefon 862-33-74. ZS-1385
- Wynajmę pawilon, tel. 862-81-27. ZS-1390
- Pilnie sprzedam mieszkanie 52 m², na osiedlu Victoria IV p. 80 tys. tel. 862-68-08 po 18.00 0-606-144-987. ZS-1392
- Sprzedam domek 100 m², działka 3700 m², staw, mała cieplarnia, w Czerwone k.Sochaczewa, tel. 862-78-12. ZS-1394
- Sprzedam tanio M-3, 58,6 m², I piętro, tel. 862-89-23. ZS-1395
- Poszukuję do wynajęcia małego mieszkania może być pokój. Tel. 0-604-850-186. ZS-1399
- Do wynajęcia domek w Sochaczewie, tel. 863-09-42 po 20.00. ZS-1404
- 2 działki bliźniacze (665 i 640 m²) przy ul.Lazurowej. Mniejsza działka posiada wszystkie projekty + zezwolenie na budowę. Dodatkowo roczny garaż - blaszak. Tel. (046) 863-37-55. ZS-1405
- Pilnie sprzedam działkę 2600 m² przy lesie, koło Młodzieszyna ok. 6 zł/m², tel. 603-663-944. ZS-1406
- Sprzedam działkę budowlaną w Sochaczewie, wszystkie media, pow 850 m² + fundamenty i plany na dom, tel. 604 390 008 wieczorem ZS-1407
- Sprzedam tanio M4 67 m² lub zamienię na mniejsze, 501 196 908 ZS-1408
- Kupię nieduży dom na wsi, tel. 861-20-02 ZS-1409

Zdrowie

- **JAROSŁAW ZAŁUSKI -** specjalista chorób płuc, specjalista medycyny rodzinnej, specjalista alergolog, pediatra - **TESTY ALERGICZNE I LECZENIE ALERGII, SPIROMETRIA** (komputerowe badanie układu oddechowego), **USG** (w tym: jamy brzusznej, stawów biodrowych niemowląt), **WIZYTY DOMOWE. TEL. 0-502-288-637.** ZS-3 R
- **OKULIŚCI** - PRACOWNICY KLINIK, NOWOCZESNE URZĄDZENIA DIAGNOSTYCZNE. **Poradnia leczenia jaskry** (komputerowe badanie pola widzenia, bezdotykowy pomiar ciśnienia wewnątrzgałkowego, **Okulista dziecięcy** (Poradnia leczenia zeza), APLIKACJA SOCZEWEK KONTAKTOWYCH. **ALFA** Sochaczew, Al.600-lecia 45, (poniedziałki, środy, piątki, soboty), Rejestracja wizyt: **8633874.** ZS-12 R
- Lekarz Rodzinny Krzysztof Piątek przyjmuje codziennie od 15.00, ul. Oś. Kolejowe 1/3 (za wiaduktem PKP), tel. 862-63-32, 0-602-74-12-78. EKG, **badania laboratoryjne na miejscu, badania profilaktyczne pracowników i badania kierowców,** wizyty domowe. ZS-14
- **Specjalista chorób skóry i wenerycznych Ewa Brochocka-Zegadło. Sochaczew, Trojanowska 20, gab. prywatny, tel. 862-84-44.** ZS-746
- **Nowoczesny Gabinet Stomatologii Estetycznej i Protetyki** Izabela Pietras - profilaktyka, leczenie dzieci i dorosłych, korony i mosty porcelanowe, protezy szkieletowe, **bezbolesne leczenie próchnicy - żel Carisolv, wybielanie zębów,** pon.-sob. Sochaczew, Al.600-lecia 45, tel. 0-601-869 323 lub 862-13-16. ZS-974 R
- Gabinet homeopatyczny lek. pediatra Elżbieta Moroz, Sochaczew, 15 Sierpnia 7B, tel. 0-607-586-881. ZS-1041
- **LEKARZ CHORÓB WEWNĘTRZNYCH** Bożena Pierzchalska, wizyty domowe, tel.862-70-67, 0-604-274-337. ZS-1237

Motoryzacja

- **Auta powypadkowe kupię, 0-604-228-214.** ZS-15
- Kupię samochody rozbite, 0-90-615-163, 0-601-617-279. ZS-16 R
- Sprzedam hondę civic, 98 r., 3-drzwiową, 0-604-193-139 ZS-1372
- Sprzedam vw jetta, r.prod.1989, poj.1800, granatowy, tel.862-10-87 lub 0-602-367-105 ZS-1373
- Sprzedam 126p, 1989 r., stan b.dobry, (0-46) 861-60-40. ZS-1384
- Sprzedam fiata 126p elx, dobry, serwisowany, rok prod. 1998, tel. 861-65-40. ZS-1396
- Sprzedam skodę favorit 92r, 0 46 862-13-16. ZS-1397

Praca

- Spółka zatrudni wykładowców jęz.angielskiego, (0-43) 675-61-97, (0-43) 675-42-10. ZS-1299 R
- Do nauczania angielskiego - wysokie zarobki, 0-602-776-103. ZS-1341
- Praca dla osób z wykształcenim min. średnim w branży ubezpieczeniowej, tel. 0 602 679 824 ZS-1357
- Zatrudnię specjalistę ds. księgowo-kadrowych. Oferty z dopiskiem kk proszę składać pod adres: "Boryszew S.A." Sochaczew, ul. 15 Sierpnia 106 Dyrketor Biura ds Zarządzania Zasobami Personalnymi. ZS-1361
- Nawiążę współpracę z technikiem o specialności górnixctwo odkrywkowe z doświadczeniem. 0-46 863-57-14. ZS-1365
- Zatrudnię panią do sprzątania domu. Tel.0-601-489-808. ZS-1378
- Aktywnym stała dodatkowa wykształcenie średnie lub wyższe, tel. 0-600-750-787. ZS-1381
- Praca w ubezpieczeniach wynagrodzenie od 2-5 tys. zł. wykształcenie średnie lub wyższe, tel. 0-602-396-595. ZS-1382
- Atrakcyjne chałupnictwo 0-600-911-646. ZS-1386

Turystyka

- Wczasy w Krynicy Morskiej **Cena promocyjna od 15.08.01** Warunki mieszkaniowe bardzo dobre - lodówka, rtv, śniadania, obiado-kolacje na miejscu. Tel.(055) 247-65-69. ZS-1391

Różne

- Kredyt do 30 000 zł bez poręczycieli z ubezpieczeniem na życie, tel.0-604-75-75-00, 0-602-18-80-30. ZS-1118 R
- Sprzedam agregat prądotwórczy 16 KW, stan b.dobry, tel.(0-46) 861-12-23. ZS-1214
- **Pożyczki pod zastaw złota, RTV, samochodów itp. Batorego 11.** ZS-1251 R
- Komis, skup starych mebli, porcelany, tkanin, książek, sprzętów gospodarstwa wiejskiego, (0-46) 863-57-14. ZS-1327
- Sprzedam wóz konny "Łożyska" siewnik konny przystosowany do ciągnika, tel. 861-66-87. ZS-1398

Giełda Pracy

Oferty Powiatowych Urzędów Pracy

PUP w Sochaczewie

ul.Hanki Sawickiej 1, pok.4, tel.862-33-93, 862-24-24 w.252

Nauczyciel języka angielskiego, murarz, kombajnista, inżynier chemik - chemia analityczna lub organiczna, aparatowy procesów chemiczno-spożywczych, spawacz monter, cieśla, pracownik do ocieplania budynków, nauczyciel jęz. niemieckiego, nauczyciel wf-u, nauczyciel matematyki, kosmetyczka, kucharz, glazurnik, malarz, robotnik budowlany przy pracach dachowych, agent ubezpieczeniowy.

PUP w Łowiczu

ul.Stanisławskiego 28, tel.837-04-20, 837-03-73, 837-07-76 w.252

Sprzedawca, szwaczka, sprzedawca, fryzjerka, przedstawiciel handlowy, murarz - tynkarz, sekretarka szkolna z bardzo dobrą znajomością języka angielskiego, sprzedawca, kierowca autocysterny adr z uprawnieniami, nauczyciel biologii, nauczyciel wf-u, murarz-glazurnik, pracownik do prac betonowo-melioracyjno-kanalizacyjnych, glazurnik, tynkarz, murarz, automatyk, fizyk, elektronik, technik mechanik z prawem jazdy kat. B i obsługą komputera, hanldowiec, szef zmiany, operator komputerowej wagi samochodowej, operator sterowni z uprawnieniami elektroenergetycznymi, operator spycharko-koparki, piekarz piecowo-ciastowy.

PUP w Płocku

ul. Kostrogaj 1, tel.(0-24) 264-12-98 lub 99

Lekarz lub pielęgniarz z wykształceniem wyższym lub średnim medycznym, kierownik piekarni z wykształceniem wyższym i 3-letnim stażem pracy, kierownik zakładu z wykształceniem wyższym - zarządzanie i marketing i 10-letnim stażem pracy, kierownik apteki - magister farmacji z uprawnieniami kierowniczymi, przedstawiciel funduszu/ doradca finansowy z wykształceniem min. średnim i doświadczeniem w zawodzie, przedstawiciel handlowy z wykształceniem średnim i własnym samochodem, technicy farmacji - praca w Płocku i poza Płockiem, technik weterynarii lub rolnictwa - praca poza Płockiem, nauczyciel języka polskiego - praca poza Płockiem, nauczyciel nauczania początkowego - praca poza Płockiem, nauczyciel języka angielskiego - praca poza Płockiem, nauczyciel wychowania fizycznego - praca poza Płockiem, kierownik biura z wykształceniem średnim i znajomością branży samochodowej, kierowca z własnym samochodem dostawczym i prawem jazdy kat.B, piekarz z rocznym stażem pracy, szwacz z doświadczeniem zawodowym, murarz z 2-letnim stażem pracy, fryzjer z doświadczeniem w zawodzie, dziewiarz falowarek płaskich z doświadczeniem w zawodzie, a dla osób niepełnosprawnych: pracownik biurowy, operator urządzeń do produkcji wyrobów sztucznych.

PUP w Rawie Mazowieckiej

ul.1 Maja 1A, tel.814-40-51, 814-45-18 w.252

Szwaczka, nauczyciel języka angielskiego, nauczyciel języka niemieckiego, przedstawiciel handlowy, nauczyciel jęz. rosyjskiego na 1/2 etatu, agent ubezpieczeniowy, kasjer.

PUP w Skierniewicach

Al.Niepodległości 7, pok.5 lub 6, tel.833-63-99, 833-61-82 w.201

Szwaczka, sprzedawca, piekarz - cukiernik, kierowca z prawem jazdy kat.C+E, kierowca z prawem jazdy kat.C, elektromechanik, maszynista - chłodnik, księgowa.

PUP w Żyrardowie

ul.Limanowskiego 45, tel.855-42-58, 855-38-12 w.258

Nauczyciel języka angielskiego, nauczyciel języka niemieckiego, agent ubezpieczeniowy z licencją, fryzjer damsko-męski, samodzielna księgowa, piekarz, cukiernik, sprzedawca ze stażem przy sprzedaży glazury, kelnerka, kierownik magazynu, lektor jęz.angielskiego, sprzedawca w sklepie spożywczym z 10-letnim stażem pracy, kierowca wózków jezdniowych, elektryk z uprawnieniami do 15 kV i na dozór, monter aparatury RTV, inżynier elektryk elektronik, murarz - tynkarz, szef kuchni, pakowacz, pracownik magazynowy z uprawnieniami na wózek widłowy, tokarz narzędziowy z bardzo dobrą znajomością rysunku technicznego, monter urządzeń chemicznych z wykształceniem średnim i obsługą komputera, kierownik projektów szkoleniowych, chemik - chemia analityczna lub organiczna ze znajomością języka niemieckiego lub angielskiego, glazurnik, stolarz budowlany, cieśla budowlany, malarz, murarz, kierowca z prawem jazdy kat. C+E, kucharz, radca prawny, szwaczki, nauczyciel wf-u, nauczyciel matematyki, kontroler jakości z wykształceniem wyższym chemicznym lub biologicznym lub farmaceutycznym, a dla osób z grupą inwalidzką - kierowca z kategorią III.

pab

Podejmę pracę

■ Zaopiekuję się dzieckiem - doświadczenie, tel.862-26-22, po godz.18.00, prosić Barbarę.

■ Technik mechanik, prawo jazdy kat. B + świadectwo kwalifikacji, uprawnienia na wózki widłowe, paszport, doświadczenie w zaopatrzeniu. Solidny, dyspozycyjny, (046) 862-51-40, 0-604-407 266.

■ Rencistka zaopiekuje się dzieckiem - doświadczenie. Tel. 862-53-43.

Bezpłatny kupon dla poszukujących pracy

Treść

. . . . . .

. . . . . .

. . . . . .

Imię nazwisko i adres

. . . . . .

. . . . . .

Informacja Prasowa

Dyrekcja Rejonowego Urzędu Poczty w Skierniewicach informuje, że Decyzją nr 41 z dnia 30 lipca 2001 r. Dyrektor Generalny Poczty Polskiej zwolnił z opłat pocztowych zwykłe paczki pocztowe w obrocie krajowym o wadze do 20 kg, nadawane w urzędach pocztowych przez ofiarodawców indywidualnych i instytucje.

Zwolnienie dotyczy paczek adresowanych:

- bezpośrednio na nazwisko i adres indywidualnych mieszkańców terenów objętych powodzią,

- do urzędów gmin objętych powodzią i instytucji prowadzących działalność charytatywną dla poszkodowanych w powodzi.

Powyższe paczki powinny być oznaczone napisem "POMOC DLA POWODZIAN".

Decyzja obowiązuje w okresie od dnia 30 lipca do 30 września 2001 r.

ZS-1403

KOMPUTERY

MONITORY
DRUKARKI
AKCESORIA

BOGATA OFERTA GIER I PROGRAMÓW

Multimedia Komputery Marcom

Salon Sprzedaży:
Sochaczew, ul. Narutowicza 6/8
Tel./fax (046) 862 11 71

BIS studio mebli kuchennych

Skierniewice, ul.Mszczonowska 33/35
(BIAŁY DOM)

tel. (0-46) 832-53-32
(0 601)344 142

Kuchnie na Twoją miarę
PROJEKTUJEMY, WYKONUJEMY, MONTUJEMY,
ZAPEWNIAMY SPRZĘT DO ZABUDOWY!

ZS-9

Color profile: Disabled
Composite 100 lpi at 45 degrees

Lato w mieście

Muzeum

Zwiedzanie wystaw muzealnych

- wtorki, czwartki, soboty, niedziele (10.00-16.00)

- środy, piątki (10.00-15.00)

Wystawy stałe:

- "Gdy bój nad Bzurą wrzał ..." - Pole Bitwy 1939-1945

- Ekspozycja plenerowa sprzętu bojowego WP

Wystawy czasowe

- "Żydzi sochaczewscy"

- "Kapliczki przydrożne" - wystawa malarstwa Anny Miszalskiej - Gąsiennica i Jerzego Miszalskiego

- "Męka i Zmartwychwstanie Pańskie w sztuce"

- "Wojna w mikroskali" - wystawa Klubu Modelarstwa Redukcyjnego

Prelekcje i spotkania

- "Od Kampinosu do Warszawy - mieszkańcy ziemi sochaczewskiej w Powstaniu Warszawskim", 10.08., godz.11.00

- "Żydzi sochaczewscy - historia i kultura", 17.08., godz.11.00

- "Z biegiem Bzury i Rawki", 27.08., godz.11.00

Konkus

Konkurs "Historia, zabytki, przyroda ziemi sochaczewskiej". Konkurs przeprowadzi Leszek Nawrocki przy współudziale Radia "Fama" (sierpień)

Kiermasz książek oficyny wydawniczej - "Bellona", "Rytm", oraz wydawnictw muzealnych

Galeria Sztuki Współczesnej

- Malarstwo twórców z Sochaczewa i ziemi sochaczewskiej

Biblioteka

Miejska Biblioteka Publiczna w Sochaczewie

Oddział dla dzieci - ul.1 Maja 16

09.08. - godz.12.00 - Moje ulubione zwierzątko" - zajęcia techniczne

16.08. - godz.12.00 - "Co w trawie piszczy" - zajęcia plastyczne

23.08. - godz.12.00 - "Pozdrowienia z wakacji" - zajęcia plastyczne

30.08. - godz.12.00 - "W świecie kwiatów" - zajęcia techniczne

Filia nr 1, ul.Zamkowa 1

08.08. - godz.11.30 - "Mądrej głowie ..." - zagadki, rebusy

17.08. - godz.11.30 - "W świecie egzotycznych roślin" - konkurs rysunkowy

22.08. - godz.11.30 - konkurs gier stolikowych

29.08. - godz.15.00 - "Pożegnanie lata" - dyskoteka

Filia nr 4, ul.Chopina 160

09.08. - godz.10.00 - Gry i zabawy stolikowe

14.08. - godz.10.00 - "Cuda z papieru" - zajęcia techniczne

16.08. - godz.10.00 - "Zwierzyniec domowy" - zajęcia z plasteliną

21.08. - godz.10.00 - "Rzepka" - ilustracja wiersza (konkurs rysunkowy)

23.08. - godz.10.00 - Zgaduj-zgadula czytelnicza

28.08, - godz.10.00 - "Moje strofy" - recytacja wierszy o lecie

Filia nr 6, ul.Żeromskiego 39A

08.08. - godz.12.00 - "Małe zoo" - figurki z masy solnej

13.08. - godz.12.00 - "Ruchomy pajac" - zajęcia techniczne

22.08. - godz.12.00 - "Widokówki z wakacji" - zajęcia plastyczne

27.08. - godz.12.00 - "Jesienne drzewko" - zajęcia plastyczne

- "Świat bez wad czyli alkohol - narkotyki STOP" - rozstrzygnięcie konkursu plastycznego

29.08. - godz.12.00 - "Wakacyjny album" - zajęcia techniczne.

Strona na lato

Nasza twierdza w niebezpieczeństwie

Przed wyjazdem na urlop wiele osób zastanawia się, co też zastanie w mieszkaniu po powrocie z odpoczynku. Niejeden panikarz nie wyjeżdża w ogóle w przekonaniu, że natychmiast, jak tylko ruszy się na dłużej z domowych pieleszy, włamią się tu złodzieje i wyniosą dorobek życia. Nie można oczywiście popadać w przesadę, trzeba jednak wiedzieć, że przed złodziejami powinniśmy się bronić. Nasza domowa twierdza jest w czasie urlopów w największym niebezpieczeństwie. W pierwszej połowie tego roku dokonano około 173 tys.większych kradzieży, przy czym w czerwcu było ich 30 tys. Dlaczego "większych"? Cóż, należy podejrzewać, że tych drobnych ludzie w ogóle nie zgłaszają, podejrzewając, iż mitręga związana ze zgłoszeniem jest zbyt duża, a skutki i tak będą żadne ...

Najlepszą metodą na złodzieja w okresie naszego urlopu jest zaproponowanie, by zamieszkał w naszym lokalu ktoś zaprzyjaźniony. Może przyjaciółka sprzecza się z mężem, może kolega akurat ma dość rodziny? Dwutygodniowa rozłąka może świetnie zrobić i ich rodzinom, i naszemu mieszkaniu. Jeśli to niemożliwe, należy koniecznie dać klucze komuś zaufanemu, kto chociaż co drugi, trzeci dzień przyjdzie do naszego domostwa, otworzy okna, zapali światło, nastawi muzykę czy telewizor - jednym słowem zrobi trochę ruchu. Można poprosić o wywieszanie prania - kilka bluzek, jakiś stary ręcznik mogą sobie powisieć dzień - później, po przerwie, zestaw ten wypada zmienić. Ktoś, kto będzie podlewał kwiaty, może zadbać o wrażenie, że mieszkanie nie jest pozostawione samotnie. Przed wyjazdem warto powiedzieć sąsiadom, że nas nie będzie i poinformować, komu zostawiliśmy klucze ("będzie tu przychodziła moja przyjaciółka Karolina, wysoka, bardzo chuda, krótko obcięta brunetka"). Czujny, odważny i wścibski sąsiad to w tym przypadku nieoceniony skarb.

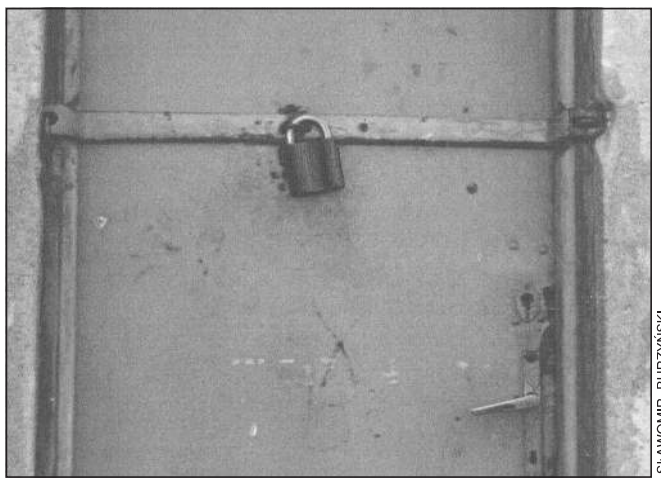

SŁAWOMIR BURZYŃSKI

Żaden sąsiad nam jednak nie pomoże, jeśli na co dzień obnosimy się z bogactwem, a drzwi do naszego mieszkania może razem z futryną wypchnąć nawet silniejsze dziecko. Zanim pojedziemy, trzeba zatem wzmocnić drzwi czy założyć nowe (600zł-2 tys. zł). Sprawdzeni fachowcy zrobią to w ciągu połowy dniówki. Warto - strzeżonego Pan Bóg strzeże - dodać później dodatkowy, własny, atestowany zamek (już za 100 zł). Podczas montażu patrzymy pilnie ekipie na ręce (takie dziś czasy ...) i nie dajemy do ręki klucza. Czy wszystko działa, sprawdzamy osobiście. Jeśli do wyjazdu zostało sporo czasu, a my mamy pieniądze i w planie wymianę okien, warto pomyśleć o oknach antywłamaniowych. Będą dla postronnych wyglądały jak normalne, ale złodziej - fachowiec od razu pozna, że sprawa nie będzie tu prosta. Może sobie wtedy odpuści nasze lokum?

Każde mieszkanie powinno być ubezpieczone. Jeśli uważamy, że całoroczne płacenie to zbytek - możemy wykupić krótszą polisę, na miesiąc czy kwartał (wydatek około 100 zł). Warto jednak wiedzieć, że osoba, która przez dłuższy czas ubezpiecza corocznie mieszkanie, a ponadto ma zastosowane jakieś zabezpieczenia przeciwko złodziejom (np.atestowany zamek, podwójne drzwi), może liczyć na znaczne zniżki. Oczywiście niezależnie od opcji, żadne ubezpiecznie nie pokryje nam całości strat, ale przynajmniej zminimalizuje doznane szkody.

Kiedyś, przed wyjazdami na długie letnie wakacje, cenną zastawę i meble odpowiednie firmy pakowały i zabierały do specjalnych magazynów. Po wojnie zwyczaj ten zanikł bezpowrotnie, ale przynajmniej część tamtego pomysłu warto ożywić. Jeśli mamy wyjątkowo cenne rzeczy, to - poza ich wysokim ubezpieczeniem - możemy im zapewnić bezpieczne wakacje w bankowych sejfach. Inne przedmioty, które np. mają wartość emocjonalną, ale mniejszą - finansową, można przenieść do kogoś z rodziny czy do przyjaciół.

I ostatnia rada na koniec. Otóż - jeśli to możliwe - nie opuszczajmy mieszkania z hałasem, nie nośmy godzinami tobołków do auta, nie przepakowujmy się kilka razy. Dyskrecja w tym przypadku jest doprawdy nieoceniona. A jeśli jedziemy pociągiem, auto zostawiamy na dobrze strzeżonym parkingu lub w garażu.

Bach w Łowiczu

Trwa wakacyjny festiwal bachowski w katedrze p.w. Wniebowzięcia NMP w Łowiczu. Organy na których koncertują wirtuozi z całej niemal Europy, to instrument, który zbudował w latach 1942-43 Wacław Biernacki z Warszawy. Posiadał on dwa manuały, klawiaturę nożną i 30 brzmiących głosów. Staraniem Biskupa Józefa Zawitkowskiego, w latach 1988 i 1992 dokonano przebudowy, w wyniku której obiekt otrzymał trzy klawiatury ręczne i 41 głosów.

Przy tych właśnie organach, które widzimy na zdjęciu, w piątek, 10 sierpnia zasiądzie kolejny organista. Będzie nim **Thomas Sauer z** Berlina. Urodzony w 1954 r. w Wittichenau studiował w Wyższej Szkole Muzycznej w Lipsku. Od 1978 jest organistą katedry berlińskiej p.w.Św.Jadwigi, która po zjednoczeniu Niemiec stała się głównym kościołem tego miasta. Jest wykładowcą w Arcybiskupiej Szkole Muzyki Kościelnej w Berlinie. W 1987 r. wygrał konkurs improwizacji organowej w Halle.

We wtorek 14 sierpnia zagra Włoch **Marco Limone** z Turynu. Urodzony w 1973 studiował w konserwatorium w Turynie i Lyonie. Zdobywał szereg nagród i wyróżnień w konkursach organowych. Obecnie jest nauczycielem gry organowej w biskupim instytucie muzyki kościelnej w Turynie.

bus

Co, gdzie, kiedy w okolicy

■ Ośrodek jeździecki, jaki powstał na terenach pałacowych w Nieborowie zaprasza wszystkich chętnych na konne przejażdżki. Przy okazji zwiedzić można park i pałac Radziwiłłów.

■ Spędzenie czasu wolnego na koniu oferuje również stadnina koni w Walewicach.

■ Ci, którzy wolą przeżycia artystyczne również w Nieborowie zobaczyć mogą wystawę malarstwa Andrzeja Rysińskiego, absolwenta a dziś adiunkta na warszawskiej ASP.

■ Wystawę malarską zobaczymy również w Bolimowie. Swoją twórczość w Gminnym Ośrodku Kultury zaprezentuje Zbigniew Błaszczyk. Pokaz nosi tytuł: "Moje miejsce na ziemi".

■ Wystawę "Nikifor. Malarz z Krynicy" można oglądać w Muzeum w Rawie Mazowieckiej.

■ Bardzo ciekawą ekspozycję proponuje nam muzeum w Żyrardowie przy ul.Dittricha 1, gdzie zobaczymy malarstwo nowoczesne "Od Nowosielskiego do Warhola".

■ Przypominamy również, że Muzeum Kolei Wąskotorowej w Sochaczewie organizuje sobotnie wyjazdy zabytkowym pociągiem do Tułowic z postojem i spacerem po lesie w Wilczach Tułowskich. Wcześniej jednak czeka turystów zwiedzanie Muzeum Kolejki a na miejscu w Tułowicach ognisko. Początek 9.00, powrót 14.40. Ceny biletów: normalny - 16 zł, ulgowy - 12 zł, dzieci do lat 4 - 2 zł.

■ Muzeum Regionalne w Brzezinach zaprasza na wystawy stałe związane z tym regionem, jak choćby "Warsztat krawiectwa nakładczego z przełomu XIX i XX wieku", "Pochówki całopalne we wczesnym okresie przedchrześcijańskim" oraz czasowe: "Ocalone wartości - muzealia po konserwacji", "Ptaki i ssaki Polski".

■ W Skierniewicach w kościele garnizonowym trwa I Festiwal Muzyki Organowej i Kameralnej. W niedzielę 19 sierpnia o godz. 19.00 wystąpią: Joanna Woszczyk-Garbacz - flet i Jakub Garbacz - organy. Natomiast 26 sierpnia Michał Markuszewski - organy oraz Zespół Wokalny All'antico. O kolejnych koncertach poinformujemy.

bus

Konkurs plastyczny

Świat bez wad

Miejska Biblioteka Publiczna w Sochaczewie organizuje konkurs plastyczny p.h. "Świat bez wad" czyli Alkohol- Narkotyki - Stop!"

Prace plastyczne w dowolnej technice i formacie A-3 (duży blok rysunkowy) można dostarczać do placówek MBP przy ul.1 Maja lub Żeromskiego 39A niemal przez całe wakacje, bo do 22 sierpnia. Rozstrzygnięcie konkursu nastąpi 27 sierpnia, a wyróżnione prace znajdą się na specjalnej wystawie w Bibliotece przy ul.Żeromskiego.

C:\Nowa Gazeta\zs01_32.vp
6 sierpnia 2001 14:18:45

Wakacyjna forma piłkarzy

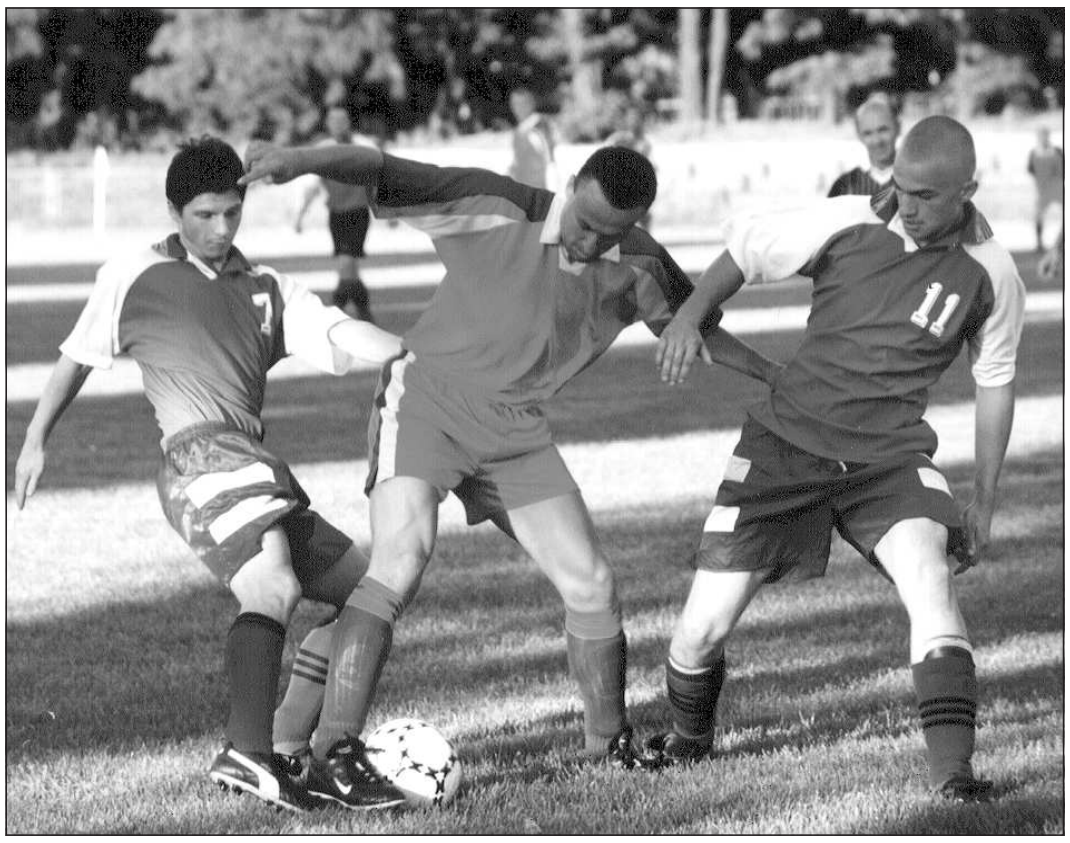

MUDIN

Orkan - Bzura Sochaczew - Błonianka Błonie 1:3 (0:1)

Gol. Adamczewski

Skład: Pętlak, R.Wojciechoski, Jagodziński, Mariusz Wiciak, Marcinkowski, Cieślak, Szypszak, Kowalczyk, Pawłowski, Makulski, Adamczewski oraz Znajdek, Winnicki, Pacholski, Marcin Wiciak, Pacholski.

Jeszcze kibice dobrze nie zasiedli na trybunach, gdy goście strzelili gola. Po błędzie obrony poszła akcja prawym skrzydłem zakończona strzałem w krótki róg bramki. W następnych minutach nic ciekawego na boisku się nie dzieje. Dopiero w 29. min Kowalczyk zagrywa ręką a la Maradona za co został ukarany żółtą kartką. Sochaczewianie mają optyczną przewagę, nic z niej jednak nie wynika. W ostatniej minucie kardynalny błąd popełnia Pętlak, na szczęście jeden z obrońców wybija piłkę toczącą się w kierunku bramki. Gra w drugiej części jest podobna. Gospodarze popełniają błędy w obronie. W 62. min fatalna interwencja Pętlaka doprowadza do utraty drugiego gola. Chwilę później Adamczewski nie wykorzystuje dogodnej sytuacji. W odpowiedzi goście trafiają piłką w słupek. Na kwadrans przed końcem nasi zawodnicy wyprowadzają kontrę. Niestety, Marcinkowski nie dogrywa piłki do kolegi, tylko ją traci. Riposta Błonianki jest natychmiastowa. Strzał z woleja jest nie do obrony. Końcówka należy do Orkanu - Bzury. W 40. min kąśliwy strzał Adamczewskiego minimalnie jest niecelny. Gra się zaostrza. Dochodzi do bójki, w której uczestniczy Rafał Wojciechowski. Nasz zawodnik ukarany zostaje czerwoną kartką. Chwilę później prostopadłe podanie otrzymuje Adamczewski, który nie marnuje okazji. W ostatniej minucie dochodzi do kolejnego incydentu. Bramkarz gości uderza Adamczewskiego, za co zostaje usunięty z boiska. Mecz kończy się wynikiem 1:3, jednak obawy może budzić słaba forma naszych piłkarzy oraz brak pomysłu na ciekawą grę.

To i owo... na rugbowo

■ Rugbiści Orkanu szlifują formę na obozach. Juniorzy wraz z seniorami przebywają w Wągrowcu, natomiast młodzi wyjechali do Zakopanego.

■ Szykują się zmiany w drużynie seniorów. Do AZS Gdańsk zostają wypożyczeni (na okres studiów) Jakub Seklecki i Piotr Wolniak , do wojska natomiast rusza Paweł Zakowski.

O planowanych wzmocnieniach poinformuję w następnych numerach.

■ 03.08. do Polskiego Związku Rugby zostało wysłane pismo w sprawie rejestracji żeńskiej drużyny rugby Orkanu. Na razie na liście "Tygrysic" jest dziewięć pań. Wszystkie chętne do gry zapraszam do siedziby klubu. Pierwszy trening nowej drużyny zaplanowany jest na dzień 04.09.

Juniorzy 2001/2002

Kadra piłkarskiego zespołu na sezon 2001/2002.

Bramkarze: Łukasz Trawiński, Krzysztof Chełminiak

Zawodnicy z pola: Jakub Łukasik, Marcin Sikora, Rafał Myczka, Kamil Kuliński, Adrian Parobczyk, Krzysztof Gajzler, Tomasz Pietrzak, Łukasz Kosiecz, Marek Traczyk, Damian Białobrzeski, Daniel Wójcik, Krzysztof Różycki, Mariusz Wilczek, Daniel Kupiec, Emil Botorowicz.

Trenerem zespołu jest Robert Błaszczyk, asystentem - Dariusz Dięgielewski, a kierownikiem Witold Pietrzak.

Seniorzy

Antyfootball

Orkan - Bzura Sochaczew - Błękitni Gąbin 1:5 (1:1)

Gol: Kowalczyk

Skład: Basiak, Znajdek, Cieślak, Adamczewski, Kowalczyk, Szypszak, Winnicki, Jagodziński, Makulski, Kowalski, Szajewski.

To co wyprawiali sochaczewscy zawodnicy na boisku woła o pomstę do nieba. Nie dość, że na mecz przyszło tylko jedenastu zawodników (oprócz ww. jeszcze rezerwowy bramkarz Grzelak), to zaprezentowana "antyforma" budzić może duże obawy. Początek spotkania należy do przyjezdnych. Dopiero w szóstej minucie pada pierwszy strzał - oddaje go Adamczewski. Mecz toczy się w niezłym tempie. W tym okresie gospodarze nie wykorzystują trzech dogodnych sytuacji (Kowalczyk i dwa razy Makulski). Odpowiedzią jest gol dla gości strzelony po dynamicznej kontrze prawym skrzydłem (34. min). Orkan - Bzura rzuca się do ataku . Na efekty nie trzeba długo czekać. W 40. min. Kowalczyk wyskakuje z lewej strony i technicznym strzałem pokonuje bramkarza gości. Następne minuty także dla sochaczewian. Cztery doskonałe sytuacje nie zostają wykorzystane. Katastrofa!!! O drugiej połowie chyba wszyscy chcą jak najszybciej zapomnieć. Sochaczewianie opadają z sił. Popełniają błędy w obronie. Wykorzystują to rywale, którzy strzelają jeszcze cztery gole.

Juniorzy

Dużo goli, mało pochwał

Stegny Wyszogród - Orkan Sochaczew 2:5 (2:4, 0:4)

Gole: Wilczek (2), Wójcik (1), Traczyk (1), Różycki (1)

Tak jak w poprzednim spotkaniu rozegrane zostały trzy tercje po 30 minut. Gospodarze zagrali w składzie wzmocnionym senorami. Na nic się to zdało. Orkan ostro rusza do ataku i po pierwszej części prowadzi 4:0. Gra jest szybka, a wynik mógł być jeszcze wyższy. Chociaż i Stegny mogły zdobyć dwa gole, ale bramkarz Trawiński był na posterunku. W przerwie trener Robert Błaszczyk dokonał aż pięciu zmian i sytuacja się diametralnie zmieniła. Gospodarze zaatakowali i raz po raz pod bramką Orkanu dochodziło do groźnych sytuacji. Rezerwowy bramkarz sochaczewian - Chełminiak nie ponosi winy za stracone gole, które padły z sytuacji "sam na sam". W trzeciej tercji wszystko wraca do normy. Orkan ponownie mocno atakuje. Strzelona została jednak tylko jedna bramka (Różycki), a sytuacji było wiele (m.in. kapitalny strzał Wójcika trafia w spojenie słupka z poprzeczką). Po meczu mimo zwycięstwa piłkarze usłyszeli kilka cierpkich słów od trenera, który nie do końca był zadowolony z postawy swoich podopiecznych.

MUDIN

Juniorzy

Ambitna gra do końca

Orkan Sochaczew - Ikar Sochaczew (seniorzy 3:2 (1:1, 2:2)

Gole zdobyli: Wójcik (2), Pietrzak (1)

Ostatniego dnia lipca na boisku przy ulicy Warszawskiej zaprezentowali się podopieczni Roberta Błaszczyka, którzy przebywają na obozie w Młodzieszynie. Rywalem był beniaminek B- klasy Ikar Sochaczew. Juniorzy na tle rywali wypadli bardzo korzystnie. Pierwszego gola zdobywają goście. Wyrównanie pada chwilę później. Gra jest wyrównana, są jednak momenty, gdy Orkan wyraźnie przeważa. Ukoronowaniem spotkania był cudowny gol Daniela Wójcika, który swojemu starszemu bratu (gra na bramce w Ikarze) wrzucił piłkę "za kołnierz".

POLSKA - NORWEGIA ZA DARMO !!!

Jeżeli wierzysz, że polska drużyna zagra w przyszłym roku w finałach mistrzostw świata w piłce nożnej - obejrzyj na żywo mecz eliminacyjny Polska - Norwegia - 1 września o godz. 17,45 na Stadionie Śląskim w Chorzowie. Może on zadecydować o naszym udziale w finałach.

Wszystkim, którzy chcą uczestniczyć w tym widowisku, KG INWEST ze Skierniewic oferuje możliwość wyjazdu do Chorzowa.

Cena wycieczki wynosi 150 zł, w tym przejazd na miejsce spotkania, powrót, bilet wejściowy na mecz, ubezpieczenie i opieka. Z Sochaczewa autokary odjeżdżać będą 1 września o godz. 9,00 z ul. Chopina (kinoteatr "Mazowsze"), o godz. 9,10 z ul. Żeromskiego (pawilon LUX) i o 9,20 z ul. 15 Sierpnia (SP nr 2). Powrót odpowiednio o godz. 2,30 ; 2,20 ; 2,10. Zbiórka przed godziną wyjazdu obowiązuje 20 minut wcześniej, a dla osób spoza miasta po powrocie zostanie podstawiony transport, który rozwiezie ich jak najbliżej miejsc zamieszkania. Ta usługa kosztuje dodatkowo 10 zł.

Wszystkie informacje uzyskacie Państwo w Sochaczewie w kiosku przy ul. Pokoju 5 - (róg ul. Żeromskiego - zapisy i wpłaty wpisowego) oraz pod nr. telefonu 0 - 609 - 525 - 577.

Redakcja Tygodnika "Ziemia Sochaczewska' ogłasza z tej okazji specjalny mini - konkurs, którego nagrodą jest DARMOWY WYJAZD NA MECZ POLSKA -NORWEGIA.

Jeżeli odpowiesz przez cztery kolejne wydania "ZS" na pytania zawarte w naszym kuponie, weźmiesz udział w losowaniu wyjazdu. Nasza propozycja dotyczy oczywiście osób pełnoletnich.

Losowanie nastąpi 20 sierpnia w siedzibie redakcji, a szczęśliwiec powiadomiony zostanie tego samego dnia telefonicznie lub osobiście.

KUPON KONKURSOWY

"POLSKA - NORWEGIA LIVE"

wypełnij czytelnie

1. W którym roku powstał Orkan Sochaczew?

.....

2. Podaj nazwisko i imię bramkarza Bzury Chodaków, który grał w reprezentacji Polski seniorów.

.....

3. Do jakiego I-szo ligowego klubu przeszedł w latach 80-tych Jerzy Hołoś?

.....

4. W jaki sposób rozstrzygnięto trzeci półfinałowy mecz pomiędzy Górnikiem Zabrze, a AS ROMA?

.....

Na odpowiedzi czekamy do 17 sierpnia 2001 r. Wygrany jedzie na mecz ZA DARMO !

Nazwisko i imię

.....

Telefon

.....

Adres

.....

Ziemia SOCHACZEWSKA

Wydawca: Urząd Miejski w Sochaczewie, ul. 1 Maja 16.
Redaguje zespół: Andrzej Wach (red. nacz.) tel. 862-75-19, Sławomir Burzyński (oprac. graf.), Janusz Sofulak, Małgorzata Pałuba Jolanta Śmielak-Sosnowska, Renata Wódka, Aneta Milczarek (administracja). **Stale współpracują:** Tomasz Ertman, Jakub Grabiec, Jerzy Jankowski, Jarosław Niedziela, Jan Wasilewski.

Adres Redakcji i Biura Ogłoszeń: 96–500 Sochaczew, ul.Wąska 17, tel. 86-223–55, fax 862-75-19.
Adres do korespondencji: 96–500 Sochaczew, skr. poczt. 30. e-mail: z_soch@poczta.onet.pl
Druk: INTER-POLIGRAFIA SA, ul. Nowogrodzka 84/86 Warszawa

Ogłoszenia przyjmowane są w redakcji. Za treść ogłoszeń redakcja nie ponosi odpowiedzialności. Redakcja zastrzega sobie prawo do zmian tytułów, śródtytułów oraz skracania nie zamówionych tekstów.

Color profile: Disabled
Cyan 100 lpi at 15 degrees
Yellow 100 lpi at 0 degrees

Wtorek, 31 lipca

■ Jak wykazały badania, aż 86 procent żołnierzy zawodowych krytycznie ocenia możliwości obronne naszej armii. Myślimy jednak, że są to opinie grubo przesadzone, jak bowiem doniosła prasa, jednostka saperska z Orzysza wykopała właśnie koło wsi Filipów 21 sprawnych pocisków artyleryjskich, a saperzy z Krosna Odrzańskiego wydobyli z jeziora Głęboczek 100 sprawnych min przeciwpiechotnych. Kto teraz powie, że nie mamy się czym bronić?

Środa, 1 sierpnia

■ Prasa komentuje reakcje społeczne po śmierci Edwarda Gierka. Okazuje się, że dla zwalczania komunizmu "zrobił więcej niż cała opozycja i pół CIA". Podkreślane jest też, że jako jedyny z polityków umarł na chorobę zawodową, bo kiedyś uczciwie pracował. I jeszcze to, że nie kradł. Jeśli to się potwierdzi, trzeba będzie go beatyfikować.

■ Były prezez PZPN Marian Dziurowicz wystartuje do Sejmu z PLS. Przywódcy zielonych zbierają na swe listy różne dziwne towarzystwo (patrz Bohdan Poręba). No, ale kimś trzeba listy zapełnić skoro prawdziwi rolnicy muszą pracować w polu i na głupoty czasu nie mają.

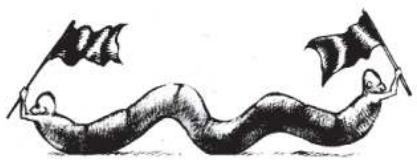

SERWIS

Czwartek, 2 sierpnia

■ Kora Jackowska skarży się w prasie, jak to w połowie lat 80-tych zespół był wykorzystywany przez komunistyczne agencje muzyczne i musiał grać po dwa koncerty dziennie. Skarga to, czy tęskne wspomnienie?

■ Poseł AWS Czesław Ryszka z Czeladzi ma szczególne osiągnięcia twórcze. Jest mianowicie autorem aż 35 książek, z których część powstała podczas pełnienia przez niego poselskiego mandatu. Teraz już wiemy, dlaczego ustawy wyglądają u nas często jak literatura ... science fiction.

Piątek, 3 sierpnia

■ Ostatnie badania CBOS pokazują, że największym zaufaniem w społeczeństwie cieszy się Aleksander Kwaśniewski, który uplasował się przed Lechem Kaczyńskim, Jackiem Kuroniem i Jarosławem Kalinowskim. Czterech panów "K" na czele listy popularności może świadczyć o tym, że popularne są u nas ostatnio słowa zaczynające się na tę literę.

■ Sejm odrzucił propozycję obowiązkowego używania przez rowerzystów kasków. Posłowie przeciwni zapisowi argumentowali, że trzeba mieć dużą fantazję, by wyobrazić sobie tysiące rolników jadących z kosą na pole w kaskach. A dlaczego nie, jeśli w beretach mogą!

Sobota, 5 sierpnia

■ Prokutratura nie mając już nadziei na ponowne aresztowanie byłego prezesa PZU Życie, Grzegorza Wieczerzaka, chce przynajmniej wyrwać od niego więcej forsy, żądając podwyższenia kaucji. Ot, życie!

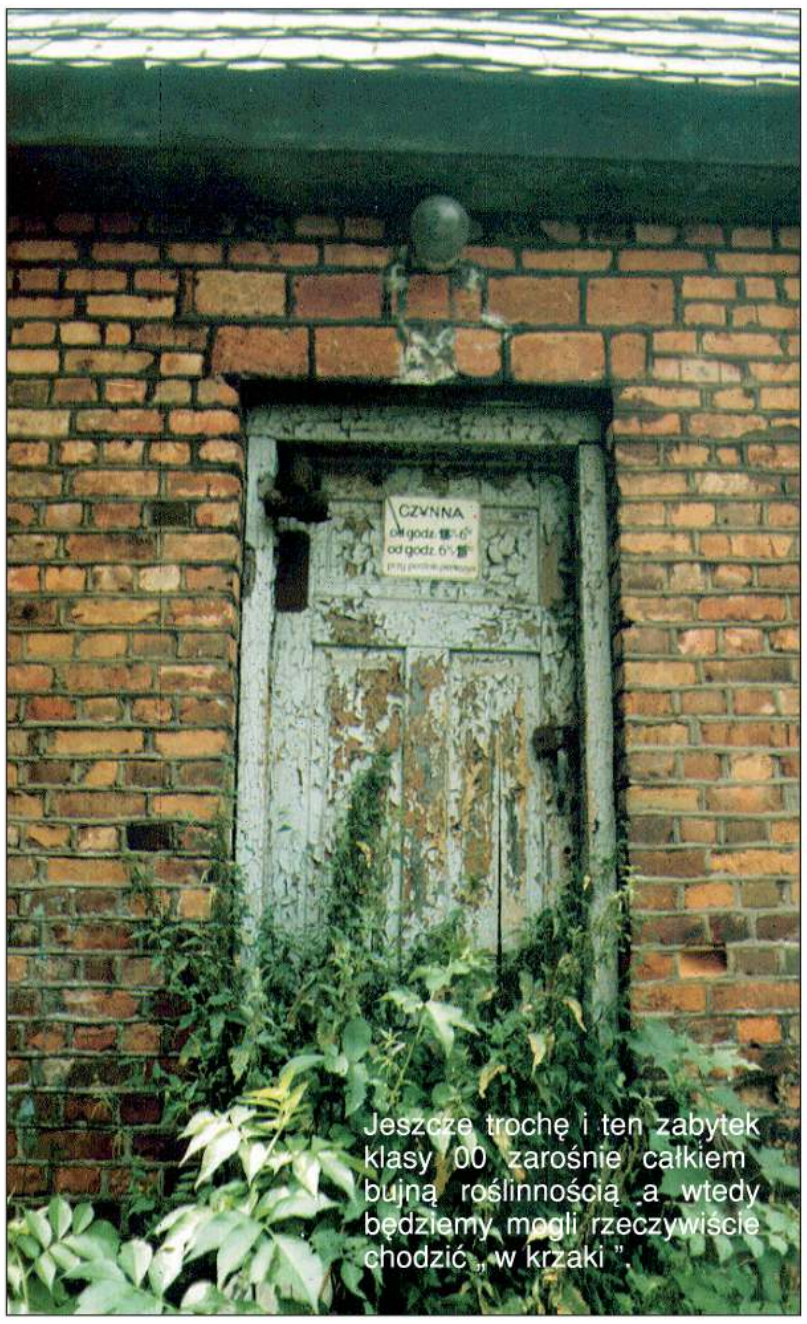

Jeszcze trochę i ten zabytek klasy 00 zarośnie całkiem bujną roślinnością a wtedy będziemy mogli rzeczywiście chodzić „w krzaki".

Z grubej rury...

Pisaliśmy niedawno o planach telekomunikacji, aby zainstalować nowe aparaty telefoniczne w kilku szczególnie ruchliwych punktach Sochaczewa. Przy Globi dwie takie otwarte budki wiszą już od dawna, ale aparatów nie ma nawet śladu. Być może uznano, że nie warto zakładać, skoro i tak popsują lub ukradną. Ale i tak nie jest źle, bo jest gdzie się schronić przed deszczem.

Gdy ktoś obcy wysiada z pociągu na naszej stacji PKP sądzi zapewne, że znalazł się w miejscowości BAR, taki bowiem wielki napis widnieje na centralnym miejscu budynku stacji. Tablica z nazwą "Sochaczew" zarośnięta, ledwo widoczna jest spod zielonych pnączy. Zaraz też przychodzi na myśl sienkiewiczowskie: "Bar wzięty!". I gdzie tu iść, jak nie na piwo!

Podczas uroczystości zakończenia półkolonii w Szkole Podstawowej nr 3, na sali gimnastycznej zaobserwować można było powybijane, lub podziurawione kamieniami w połowie okien szyby. Nie sądzę, żeby sprawcami byli koloniści, ale całe szczęście , że to była tylko pół-kolonia.

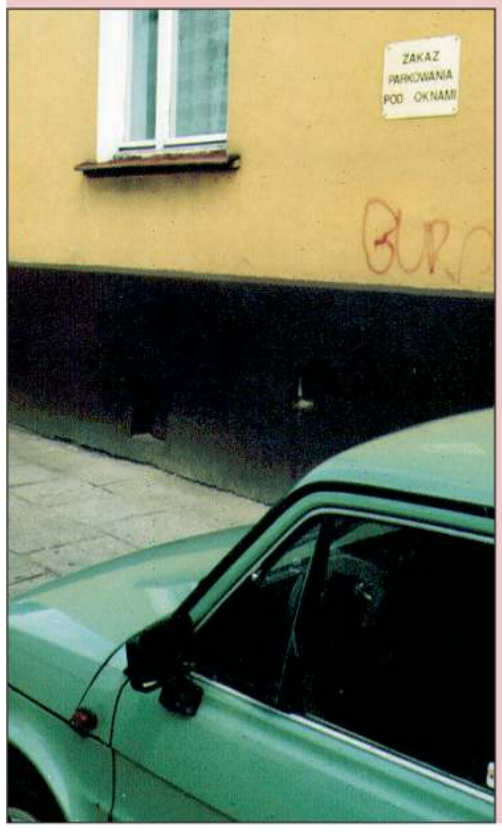

Jak ostrzegają inspektorzy sanepidu, po ostatnich powodziach nie powinniśmy kąpać się w dopływach Wisły, m.in. również w Bzurze. Ulewy bowiem spowodowały przelanie studzienek ściekowych oraz szamb i nieczystości spłynęły do rzek. Teraz mamy kuszącą alternatywę, albo kąpiel w płynącym Bzurą g..., ale w basenie z siuśkami.

Kto tu mówi o parkowaniu! Maluch przecież nie parkuje, on tylko tak sobie przycupnął pod parapetem.

KRAJAN

Chłop naukowo sklasyfikowany

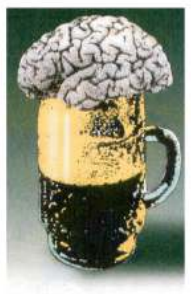

MAŁE PIWO

Wpadły mi w spocone z podniecenia łapy fragmenty fundamentalnej dla naszego powiatu pracy naukowej, powstałej dzięki mrówczej harówce sochaczewskich naukowców z Oxchaczewa lub może Sochfordu przy ul.Stadionowej. Chociaż najbardziej podobałaby mi się nazwa Sochabridge, bo jednocześnie dodająca naszej szkole światowego blasku, ale także nawiązująca do ludowych tradycji agrarnych (Socha) oraz do szlachetnej gry w karty, która uczy, jak za pomocą niewidocznych sygnałów okantować przeciwnika. I myślę, że kierunek ten jest w naszej szkole realizowany w programie przedmiotu "Techniki negocjacyjne",

Jest to bardzo ważne, bo młodzi sochaczewianie muszą sobie jakoś dawać radę w życiu. Zwłaszcza, że jak się dowiadujemy ze wspomnianej pracy pt. "Monografia społeczno-gospodarcza powiatu sochaczewskiego", jest nas coraz mniej, a więc ilość na pewno nam nie przejdzie w jakość.

"W latach 1996-99 pogorszył się - jak czytamy - współczynnik dynamiki demograficznej we wszystkich jednostkach administracyjnych powiatu". Ów współczynnik, to, przepraszam za wyrażenie, stosunek ... urodzin do zgonów. Pogorszył się on co prawda, ale nie wszędzie, są bowiem dwa chlubne wyjątki. Rekordowo wysoki przyrost naturalny zanotowano w gmnie Sochaczew i całkiem niezły też w Teresinie. Nic w tym jednak dziwnego, skoro właśnie w tych gminach zarejestrowano ostatnio najwięcej małżeństw, bo ok.60. Na dodatek zaś, jak czytamy w innym zestawieniu, te dwie gminy właśnie, oprócz miasta, mają największe, przewyższające dwukrotnie innych, zagęszczenie na 1 km^2 (gm.Sochaczew - 90 os., gm.Teresin - 122 os.). A wiadomo, że w ścisku wszystko zdarzyć się może i to wiele razy.

Największy przyrost ludności w omawianym okresie nastąpił jednak nie w gminie Sochaczew czy Teresin, a w Rybnie! Okazuje się więc, że wspomniany wyżej stosunek nie zawsze skutecznie wpływa na realny przyrost ludności. Zwłaszcza, jeżeli w grę wchodzi znana w okolicy dyskoteka w Rybnie i znaczna ilość bezrobotnych kobiet. A z tymi małżeństwami to też bywa różnie, w Rybnie przybyło ich przecież najmniej, bo tylko 20, więc albo są bardzo wielodzietne, albo ktoś musiał się za nich napracować, by taki wynik osiągnąć.

Największy spadek ludności zanotował natomiast Iłów. I tak myślę, że jest to pewnie wykładnią atrakcyjności wieczornych propzycji GOK-u i Koła Gospodyń Wiejskich. Chyba, że jakiś szczególny rozkwit przeżywa restauracja "Jagódka".

A tak w ogóle obie te gminy, i ta o największym przyroście naturalnym i o najmniejszym osiągnęły w końcu identyczne zagęszczenie na 1 km^2. Zarówno w Rybnie, jak i w Iłowie wynosi ono 51 osób. Wygląda więc na to, że jest to jakieś zagęszczenie optymalne, taki wzorzec gęstości, do którego obie gminy dążyły. Tyle, że zupełnie innymi sposobami,

Jeśli chcemy jednak , aby nas było więcej, i to bez żmudnego wysiłku, zadbajmy o długowieczność. Pewien Anglik z Liverpoolu twierdzi, że nauka jest najlepszym eliksirem młodości. W setną rocznicę urodzin skończył on praktykę u mistrza stolarskiego, a także kurs programatorów komputerowych. Ponadto podjął studia dziennikarskie. A więc łapmy się za "myszkę" panowie rolnicy.

Sławomir Burzvński

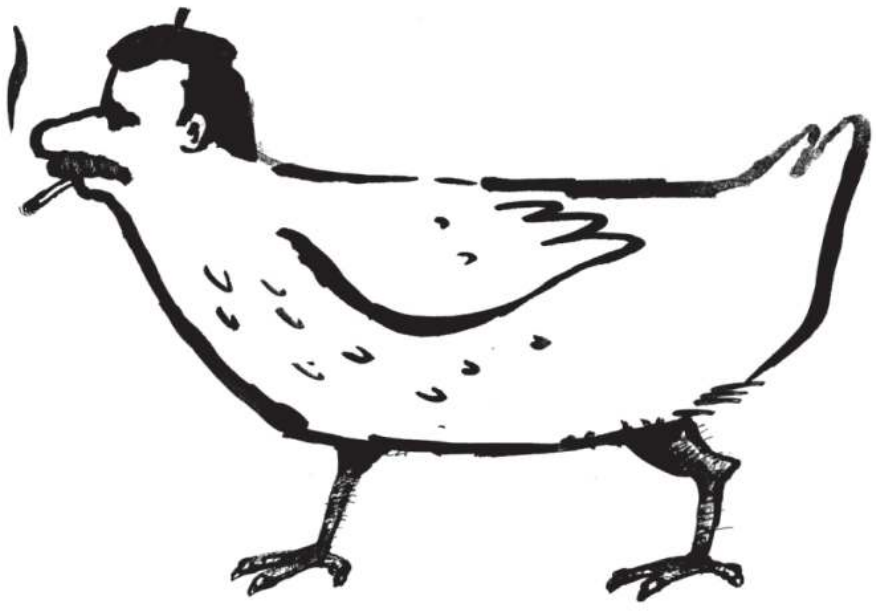

C:\Nowa Gazeta\zs01_32.vp
6 sierpnia 2001 14:12:43
Plate: 1 of 4