Magenta 100 lpi at 75 degrees
Black 100 lpi at 45 degrees

Ankieta: Co sądzimy o sochaczewskim lecznictwie - str.4

11.07.2001. r.

Nr 28 (531)

Rok XI

Cena 1.50 zł
W TYM VAT

ISSN 1231-7179
Numer Indeksu 328 006

E-mail: z_soch@poczta.onet.pl

TYGODNIK
Ziemia SOCHACZEWSKA

SOCHACZEW BROCHÓW IŁÓW KAMPINOS
MŁODZIESZYN NOWA SUCHA RYBNO TERESIN

Festyn w Nowej Suchej

Prawie dwie i pół tony

Dokończenie na str.7

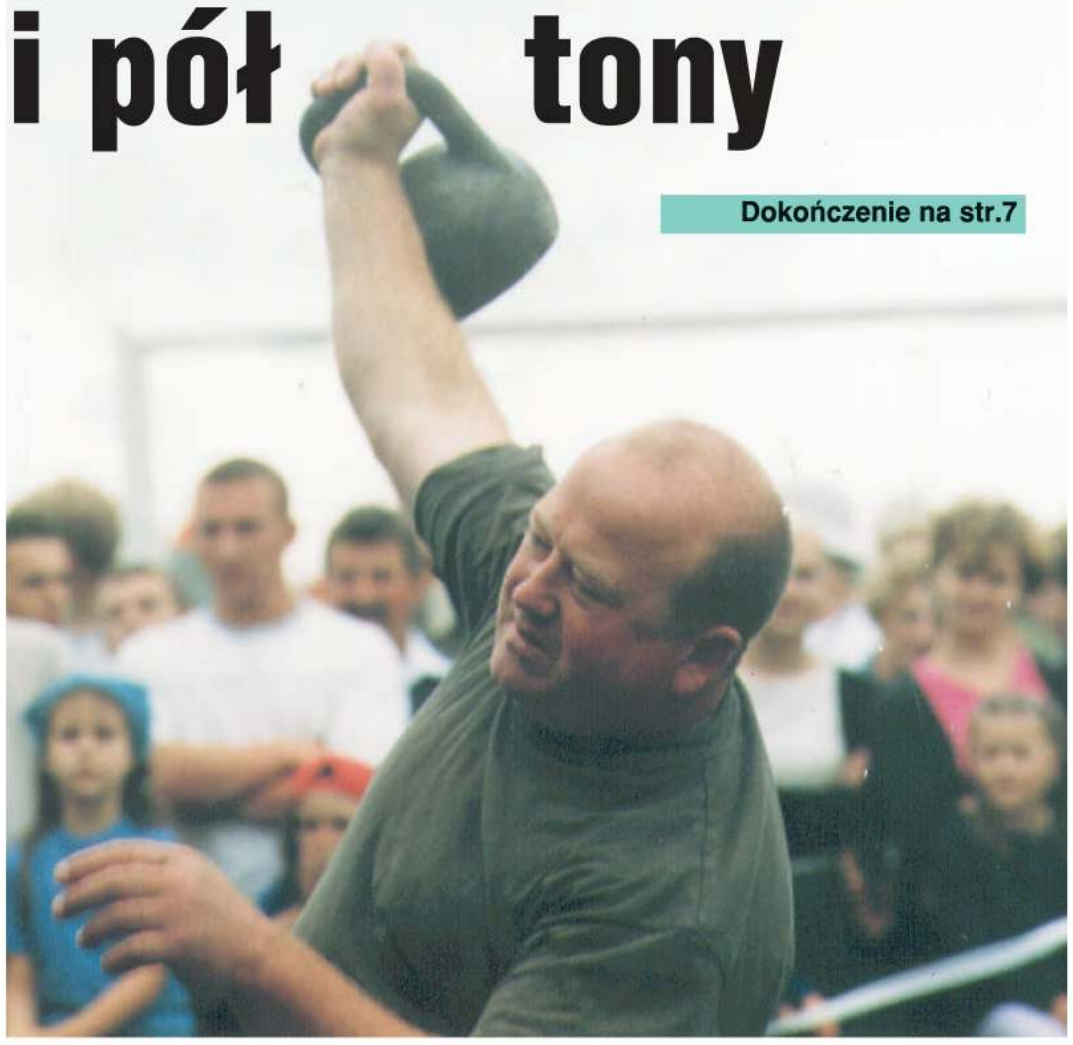

Pogoda w niedzielę początkowo nie zapowiadała niczego dobrego, ale ostatecznie deszcz przestał kropić i festyn rekreacyjno-sportowy w Nowej Suchej mógł odbyć się bez przeszkód.

Jak co roku latem, na stadionie piłkarskim "Promyka" pojawiły się całe rodziny z tej i okolicznych wsi oraz wiele młodzieży, aby wziąć udział w rozmaitych, zaproponowanych przez organizatorów konkurencjach lub choćby tylko popatrzeć i kibicować innym.

Na festynie, w którym wzięli również udział gminni radni z wójtem Czesławem Chodakowskim na czele, pojawił się też wicemarszałek sejmiku mazowieckiego Henryk Ksielewski, który wraz ze swą rodziną wystartował w kilku konkurencjach, by potem w swym wystąpieniu zapewnić zebranych o chęci pomocy dla gminy, oczywiście po pomyślnych wyborach do parlamentu.

Konkurencji sportowych było wiele, ale jak zwykle największe emocje wzbudziło podnoszenie ciężarka o wadze 17,5 kg oraz przeciąganie liny. W konkurencji siłaczy wygrał w tym roku bezapelacyjnie, wielokrotny jej tryumfator Grzegorz Szymański z Nowej Suchej (na zdjęciu) podnosząc ciężar lewą i prawą ręką łącznie 136 razy. Co daje niewiele mniej niż 2,5 tony. Również przeciąganie liny, podczas którego kibice dosłownie szaleli, dopingując swoich faworytów, wygrała ostatecznie drużyna Grzegorza Szymańskiego.

SOCZEWKI KONTAKTOWE

LETNIA PROMOCJA
SOFLENS 66 FIRMY:
- aplikacja i pierwsza para soczewek w cenie wizyty
- zegarek
(w prezencie od firmy Bausch&Lomb)
PRZY ZAKUPIE 1 OPAKOWANIA SOCZEWEK ORAZ PŁYNU RENU 120 ml (cena za komplet = 130 zł)

BAUSCH & LOMB

PROMOCYJNA CENA SOCZEWEK
PURE VISION (NOWOŚĆ)
- do 30 dni i nocy bez potrzeby zdejmowania soczewek

TELEFONICZNA INFORMACJA (8-20): 8633874

W numerze

Przedwyborczy Sochaczew

Znamy już nazwiska sochaczewian, którzy ubiegać się będą o miejsca w parlamencie- Powiat sochaczewski w nowej ordynacji wyborczej znalazł się w okręgu wyborczym nr 16 (wybory do sejmu) i 15 (wybory do senatu).

Strona 3

Miejskim do Koszelówki ?

Nie ja, co prawda, podejmowałem decyzję o tym przekształceniu, ale wydaje mi się, że w obecnych czasach takie twory jak ZUK już raczej tracą sens istnienia.

Strona 9

Art-Film
profesjonalne videofilmowanie, montaż cyfrowy, videoCD, DVD, oraz reportaże fotograficzne, także plenerowe. Gwarantujemy miłą i fachową obsługę, tel.0-601-21-10-83.

HUTA FLORIAN SA
Najtańsze blachy na dachy:
* ocynkowane
* powlekane
Płaskie i trapezowe T18, T35, T55
FLORA DACHÓWKA BLASZANA
Gwarancja 10 lat !!!
TERAZ POLSKA
Poleca oficjalny dealer
Dębsk Stary nr 19 (droga Nr 2 Sochaczew - Łowicz, 9. kilometr)
(0-46) 861-26-19

Szukamy najpiękniejszej

Miejski Ośrodek Kultury w Sochaczewie ogłasza rozpoczęcie konkursu "MISS SOCHACZEWA 2001". Jak co roku, w finale wystąpią najpiękniejsze dziewczyny Sochaczewa, które wcześniej będziemy przedstawiać na naszych łamach. Dziś po raz pierwszy przedstawiamy regulamin konkursu, a od jutra przyjmujemy zgłoszenia (najlepiej z własnym zdjęciem).

1. Konkurs organizowany jest przez Miejski Ośrodek Kultury w Sochaczewie.

2. W konkursie mogą brać udział dziewczęta od lat 18 (od lat 16 jedynie za pisemną zgodą rodziców).

3. Od kandydatek wymagane jest co najmniej 1,65 m wzrostu, waga proporcjonalna do wzrostu, zdolności wokalno - taneczne, humor, dowcip i wesołe usposobienie.

4. Kandydatki wystąpią w sukniach wieczorowych własnego pomysłu, strojach sportowych i kostiumach kąpielowych.

5. Zdobywczynie tytułów MISS i WICEMISS Sochaczewa, MISS Publiczności i MISS Tygodnika "Ziemia Sochaczewska" oprócz nagród rzeczowych mają prawo udziału w konkursach regionalnych i ogólnopolskich.

6. Organizatorzy zapewniają wspaniałą zabawę, a próby rozpoczną się we wrześniu w salach Miejskiego Ośrodka Kultury.

7. Ze względu na ograniczoną ilość miejsc w finale, organizatorzy zastrzegają sobie możliwość przeprowadzenia eliminacji wstępnych.

PATRONAT PRASOWY NAD KONKURSEM OBJĘŁA REDAKCJA TYGODNIKA "ZIEMIA SOCHACZEWSKA".

Jednocześnie zachęcamy wszystkich sponsorów pragnących promować swoje firmy i wyroby przy pomocy pięknych dziewcząt o kontakt z Miejskim Ośrodkiem Kultury w Sochaczewie przy ul. Żeromskiego 8, tel. 862 - 25 -02, a kandydatki na MISS do naszej redakcji przy ul. Wąskiej 17, tel. 862 - 23 - 55.

Kredyty samochodowe i hipoteczne
• na samochody nowe i używane • do 100% wartości pojazdu
• okres kredytowania do 8 lat • bez poręczycieli • nominalne oprocentowanie już od 6,7 %
Pracujesz, prowadzisz firmę, jesteś rolnikiem...wpłacając 30 % wyjeżdżasz samochodem - BEZ ZAŚWIADCZEŃ o dochodach!!!
Polskie Towarzystwo Finansowe SA
uno -już od 309 zł/m-c
seicento -już od 319 zł/m-c
punto -już od 469 zł/m-c
Szukasz samochodu ?
2000 kredyt www.ptf.com.pl
Samochody używane do 2 lat bez I wpłaty !!!
Wejdź, wybierz, wyjedź
Sochaczew , ul.Warszawska 56 tel/fax: 0-46 86-211-85

Color profile: Disabled
Composite 100 lpi at 45 degrees

CO, GDZIE, KIEDY...

KINO

Mazowsze

13-15.07. - godz.18.00 - "Dziewczyny z drużyny", komedia młodzieżowa, prod. USA, od 12 lat, bilety 10, 12 zł

godz.20.00 - "Nazywał się Bagger Vance", komedia, prod. USA, od 15 lat, bilety 10, 12 zł.

Kino zastrzega sobie możliwość zmian w repertuarze

APTEKI

11,12 - Staszica 52
13,14 - 600-lecia 44/5
15-18 - 1 Maja4

POGODA

W tym tygodniu zaznamy iście południowej, letniej pogody. Od środy do niedzieli upalnie i słonecznie. Temperatura w dzień od 28 do 30 stopni, w nocy od 20 do 18 stopni. Wiatr południowy i zmienny, słaby. W poniedziałek możliwość wystąpienia burzy i lekkie ochłodzenie do 26 stopni, w nocy około 16 stopni. Później ponowna stabilizacja letniej pogody. Zachmurzenie małe do umiarkowanego. Temperatura w dzień od 26 do 28 stopni, w nocy około 18 stopni. Wiatr południowy i południowo-zachodni, umiarkowany i słaby. Ten typ pogody będzie występował na obszarze całej Polski. Warunki biometeorologiczne ze względu na wysoką temperaturę powietrza niekorzystne.

CUMULUS

NSA WIE NAJLEPIEJ?

Od 1998 roku ciągnie się sprawa ważności uchwały Rady Miejskiej w sprawie ograniczenia ruchu pojazdów ciężkich na terenie Sochaczewa. Na ten temat wypowiedziało się już wiele kolejnych instancji - wojewoda skierniewicki, Kolegium Odwoławcze Sejmiku Samorządowego, Naczelny Sąd Administracyjny. Wszystkie decyzje podważały zasadność uchwały i wskazywały na fakt konieczności nowej organizacji ruchu międzynarodowego, a co za tym idzie, konieczność angażowania sił i środków na szczeblu dużo wyższym niż Rada Miejska. Nieustępliwość władz i mieszkańców miasta doprowadziła do skierowania tej sprawy do rozpatrzenia przez Sąd Najwyższy, a konieczna była do tego ingerencja Rzecznika Praw Obywatelskich. Postawa miasta, które kierowało się zasadami ustawy o ochronie środowiska i o samorządzie, zapewniającymi władzom prawo zabezpieczenia mieszkańcom spokoju i ciszy nocnej, zyskała uznanie Rzecznika. Z kolei wszystkie instancje wskazywały na to, że ustawa o ruchu drogowym przyznaje prawo do organizacji ruchu na drogach jedynie ich właścicielom i dysponentom. W przypadku Sochaczewa, gdzie są drogi i krajowe, i wojewódzkie, prawo to przysługuje Generalnej Dyrekcji Dróg Publicznych i Wojewodzie.

Ta sprzeczność interesów i ustaw spowodowała orzeczenie Sądu Najwyższego, który nakazał powtórne rozpatrzenie sprawy przez NSA. I właśnie 4 lipca w Łodzi odbyło się posiedzenie Sądu Administracyjnego, na którym kolejny raz odrzucono skargę Sochaczewa.

Ponieważ nie otrzymaliśmy jeszcze orzeczenia wyroku, nie wiemy, czym tym razem kierowali się sędziowie, którzy prywatnie w pełni zgadzają się z postawą sochaczewian, albowiem niejednokrotnie przez nasze korki muszą się przepychać.

Czy uda się wygrać ten precedensowy w skali kraju proces? Przecież w wypadku pozytywnej dla nas opinii, setki polskich miast znowu brałyby przykład z Sochaczewa. Czy pomoże w tym okoliczność wykorzystania mapy akustycznej Sochaczewa, sporządzonej w roku 1999, a więc już po podjęciu uchwały przez Radę ? Chyba jednak rozwiązaniem będzie dopiero upragnione otwarcie obwodnicy, załatwiającej, miejmy nadzieję, ostatecznie problem natężenia ruchu w mieście. Jeżeli wówczas radni podejmą decyzję o wykorzystaniu ulicy Warszawskiej jako deptaka spacerowego, będziemy pierwsi, którzy temu przyklasną.

wach

Haraczu nie dostali

Właściciele samochodu audi o wartości 15000 zł stojącego obok przedszkola przy ul.Zawadzkiego nie przypuszczali, że w środku dnia spod ich domu ktoś może ukraść im samochód. Kiedy otrzymali telefon od sprawców z żądaniem 5000 zł okupu za zwrot nieuszkodzonego samochodu, z początku myśleli, że to jest jakiś głupi żart. Ale samochodu przed domem nie było. Fakt kradzieży oraz wymuszenie haraczu zgłosili na Policję.

Pion Wydziału Operacyjnego podjął czynności operacyjne, mając bardzo mało czasu i informacji. Przestępcy na miejsce zapłaty haraczu wyznaczyli pobliskie Błonie, oraz godziny wieczorne.

Sprawcy mimo podjętych licznych zabezpieczeń nigdy nie przypuszczali, że zostaną osaczeni i zatrzymani na gorącym uczynku w trakcie przekazywania haraczu. W ich samochodzie znaleziono szereg narzędzi służących do włamań.

Zatrzymani przez sochaczewską policję to młodzi ludzie w wieku od 19 do 22 lat z pobliskiego Józefowa.

Obecnie trwają dalsze czynności operacyjne dotyczące tego wydarzenia. Samochód powrócił cały i nieuszkodzony do właścicieli bez opłacenia za niego haraczu.

J.W.

Odsłonić mury!

Chodzi o mury, a właściwie ich fragmenty po zamku Książąt Mazowieckich w Sochaczewie. Jak będą odsłonięte, to może ktoś je zauważy i pokusi się, by zainwestować i wkomponować tu nową budowlę, np. kawiarnię lub restaurację z hotelem (oczywiście zgodnie z zaleceniami konserwatora zabytków) np. z szerokimi prowadzącymi na górę schodami, albo windą. A co!

Byłaby to wizytówka turystyczna Sochaczewa. A mogłyby pokusić się o nią firmy działające na terenie naszego miasta, choćby te , które sponsorowały wydanie ostatnich widokówek Sochaczewa. Takie skojarzenia nasuwają się przy jednej z nich, przedstawiającej rycinę dawnego zamczyska, obok zaś, loga sochaczewskich firm.

Jak to zrobić, żeby górę odsłonić? Myślę, że początek zrobił już Józef Kacprzak z hurtowni "Jutex" , który bardzo ładnie swój teren po starej stolarni, później szkole, sklepie, kawiarni uporządkował, wykonał nawet taras widokowy dla tych, którzy chcą oglądać motocross.

Myślę, że tę odsłonę, należałoby zacząć od wycięcia wszystkich topól rosnących nad rzeką Bzurą, które zaczynają już usychać, a które w czasie pylenia, mieszkańcom nie pozwalają swobodnie oddychać. Topola nie jest drzewem specjalnie atrakcyjnym i dopóki ktoś je może wykorzystać należałoby wyciąć. Wtedy odsłoni się przed nami zamkowa góra, którą należałoby oczyścić z wszelkich chwastów, krzaków i dziko rosnących drzew, a trawę ładnie przystrzyc. Wyciąć trzeba byłoby także rosnące u jej podnóża wielkie chaszcze, dające schronienie spożywającym (wbrew ustawie) na świeżym powietrzu napitki, to samo zrobić z drzewami i krzakami rosnącymi przy torze motocrossowym.

Co prawda obok góry zamkowej znajdują się jeszcze 2-3 siedziby ludzkie w opłakanym stanie, ale ... przy odrobinie dobrej woli i ten problem można pokonać, przekazując w zamian albo mieszkanie lub działki, a teren kompleksowo oczyścić.

Drogę prowadzącą do Bzury, którą teraz na Dni Sochaczewa wyremontował pan Kacprzak, poszerzyć, wyasfaltować i w tym miejscu pozwolić na ustawianie kramów podczas wszelkich uroczystości, żeby wreszcie kierowcy nie narzekali na zamykanie ul.Traugutta . A tak na marginesie, to raz w roku w święto miasta, samochód można zostawić w garażu, dla ... zdrowia, a nie ciągle narzekać, że nie ma gdzie zaparkować.

Ale wracając do tematu, zostawiając ul.Traugutta wolną (niech jadą byle bezpiecznie, bo tłum się kłębi podczas imprez) zrobić bulwar - spacerniak nad Bzurą, nad którą, już teraz goszczą cyrki, wesołe miasteczka a w przyszłości może ktoś pokusi się o przystań z dyskoteką.

Nie jestem zwolennikiem motocrossu w tym miejscu (ze względu na górę zamkową) a sztuczne górki usypane dla jego potrzeb, przeznaczyłbym na nieduży wał przeciwpowodziowy, żeby teren nie był zalewany. Motocross przeniósłbym na drugą stronę mostu, gdzie mamy naturalne usytuowanie terenu po starym moście oraz inne wzniesienia.

I wtedy nasza góra zamkowa na razie z ruinami a w przyszłości z okazałą budowlą byłaby chlubą i wizytówką Sochaczewa, który warto by było odwiedzić. I co wy na to?

FAN

Obradował Zarząd Miasta

Uchwały

Przyjęto uchwały Zarządu w sprawie:

- zmian w budżecie miasta na rok 2001 na kwotę 2.592 zł,

- upoważnienia burmistrzów Stanisława Szulczyka i Stanisława Popławskiego do podjęcia czynności prawnych polegających na zaciągnięciu kredytu w wysokości 2 mln PLN na zadaniu - basen miejski.

Inwestycje

Zatwierdzono wyniki przetargu dwustopniowego na wykonanie modernizacji kotłowni przy Al. 600-lecia 25. Zamówienie pozyskało konsorcjum firm BZM WARMEX sp. z o.o. z Warszawy i Przedsiębiorstwa Specjalistycznego ENERGOTERM sp. z o.o. z Torunia.

Informacje

Naczelnik Wydziału Oświaty, Kultury i Sportu poinformowała o pismach z prośbami o dofinansowanie:

- delegacji sochaczewskich strażaków podczas wyjazdu do Anglii. We wrześniu wraz z Chórem Nauczycielskim strażacy wyjadą do Melton - miasta, z którym Sochaczew utrzymuje kontakty w ramach współpracy miast bliźniaczych. Będą tam brali udział we wspólnych zajęciach ze strażakami angielskimi, a chór weźmie udział w festiwalu, który w tym okresie będzie tam zorganizowany, oraz da kilka koncertów;

- placówek oświaty, kultury i sportu - przez zakup sprzętu nagłaśniającego;

- Towarzystwa Śpiewaczego Ziemi Sochaczewskiej;

- Fundacji Dzieciom "Zdążyć z pomocą".

Decyzje

Zarząd udzielił pełnomocnictwa dla p. Krzysztofa Sieczkowskiego, dyrektora Zakładu Komunikacji Miejskiej, do działania jednoosobowego, w tym podejmowania czynności prawnych w zakresie działalności statutowej ZKM nie przekraczającej zwykłego zarządu.

Powołano komisje egzaminacyjne do awansu na stopień nauczyciela mianowanego.

W związku z prośbą Szkoły Podstawowej nr 2 o przyznanie dodatkowych środków na remont podłogi w sali zajęć plastycznych, Zarząd postanowił zasięgnąć opinii eksperta, który oceni stan podłogi, i stopień konieczności remontu sali ze względu na zagrzybienie.

Spotkania

Zarząd zaakceptował proponowane przez dyrektora MOSiR Piotra Osieckiego obniżki cen biletów wstępu na basen na okres miesięcy wakacyjnych (czytaj "Basen zwycięża").

wach

Bezpośredni pościg

Nigdy w życiu kierowca TIR-a załadowanego koszulami nie przypuszczał, jakie wielkie emocje mogą go spotkać, gdy zatrzyma się na posiłek w Sochaczewie. I nasze miasto i policję sochaczewską zapamięta na całe życie. Kiedy jadł podany mu upragniony posiłek z okna lokalu zobaczył, jak jego TIR odjeżdża z całym załadowanym towarem. Nie dokończył jedzenia, wyskoczył z lokalu, ale jego samochód oddalał się zbyt szybko, aby mógł go dogonić na piechotę.

Tego dnia w mieście były dodatkowe patrole. Powiadomiono je natychmiast o uprowadzeniu TIR-a. Po zlokalizowaniu, w którym kierunku odjechał skradziony samochód, funkcjonariusze z Wydziału Operacyjnego podjęli natychmiastowy pościg. Przestępcy, słysząc zbliżające się policyjne radiowozy i wiedząc, że nie uciekną z ukradzionym towarem, zatrzymali TIR-a i przesiedli się do towarzyszącego im samochodu. Uciekli, pozostawiając uprowadzony samochód razem z całym ładunkiem. Kierowca nie potrafił wyrazić swojej radości z powodu tak szybkiego odzyskania samochodu z drogim ładunkiem.

J.W.

Sojusz Młodej Lewicy jeszcze raz

Dnia 29 czerwca br. wzięliśmy udział w XL Sesji Rady Miejskiej. W czasie przeznaczonym na wolne wnioski wystąpił Mariusz Mitrowski, który w imieniu Sojuszu Młodej Lewicy przekazał Zarządowi Miasta pół tysiąca podpisów pod wnioskiem o obniżenie cen biletów na basen, zebranych podczas Dni Sochaczewa. Równocześnie zaproponowaliśmy przystępniejsze stawki i nowe rodzaje wejściówek (karnety czasowe, bilety rodzinne). Wystąpienie to spotkało się z atakiem radnego Wiesława Brodowskiego, który zarzucił nam grę polityczną i działanie pod naciskiem SLD. Ponieważ nie mieliśmy takiej szansy na radzie miasta, chcemy w tym miejscu wyjaśnić panu radnemu, że mija się z prawdą. Dziwi nas, że próba współdziałania na rzecz dobra mieszkańców Sochaczewa spotkała się z nieuzasadnionymi i krzywdzącymi zarzutami. Akcja ta była wyłącznie naszą inicjatywą i jest nam przykro, że jakakolwiek próba społecznej aktywizacji młodzieży spotyka się z niechęcią, którą trudno zrozumieć.

Członkowie SML

C:\Nowa Gazeta\zs01_28.vp
9 lipca 2001 16:16:40

informator

Muzeum Ziemi Sochaczewskiej i Pola Bitwy nad Bzurą - tel. 862-33-09

poniedziałek - nieczynne
wtorek, czwartek, sobota, niedziela - 10.00 - 16.00
środa, piątek - 10.00 - 15.00
Ceny biletów: 3,50 zł (ulgowy), 5,50 zł (normalny)

Muzeum Kolei Wąskotorowej, tel. 862-59-75

poniedziałek - nieczynne
od wtorku do niedzieli - 10.00 - 15.00
ceny biletów: 1,50 - ulgowy, 3 zł - normalny)

Żelazowa Wola - Dom Urodzenia F.Chopina, tel. 863-33-00

poniedziałek - nieczynne
od wtorku do niedzieli - 9.30 - 17.30
Ceny biletów: dworek i park - 5 zł (ulgowy), 10 zł (normalny) park - 2 zł (ulgowy), 4 zł (normalny). Mieszkańcy Sochaczewa mają do parku wstęp wolny (za okazaniem dowodu osobistego).

Ważne telefony

Informacja: PKP 837-63-11
PKS 862-55-00
MZK 862-82-30 w.65
Pogotowie energetyczne 862-26-20
Pogotowie wodno-kanalizacyjne 863-53-11 do 15.00
po 15.00 - dyspozytor ZUK 862-99-27 w. 50
Policja 997, 862-22-17
Straż Pożarna 998, 862-23-70
Pogotowie 999
Szpital 863-50-85, 863-52-04, 863-52-05
Lecznica weterynaryjna 862-82-63, 862-82-53
Taxi 862-28-42
ZUK 862-81-06, 862-82-16
Pomoc drogowa 24 h - 96-37

DACHY ZA GOTÓWKĘ I NA RATY
DACH-MIX
poleca:
pokrycia dachowe:
- blachodachówkę
- dachówkę
- rynny
- okna do poddaszy
- podbitki dachowe
- akcesoria
Gratis
- pomiar
- wycena
- transport
Sochaczew, ul. Łowicka 16
tel. 863 55 73
Na życzenie polecamy fachowe ekipy dekarskie
ZS-458

Przedwyborczy Sochaczew

Znamy już nazwiska sochaczewian, którzy ubiegać się będą o miejsca w parlamencie

Lato mamy w pełni, ale z jego uroków zapewne nie skorzystają politycy i ci, którzy chcą się od października zaangażować w życie publiczne.

Prezydent Aleksander Kwaśniewski ogłosił termin wyborów parlamentarnych na 23 września br. Wakacje będą więc dosłownie gorącym okresem dla kandydatów na posłów i senatorów, dla sztabów wyborczych i tych, którzy są odpowiedzialni za przeprowadzenie głosowań.

Gorączkę wyborczych zmagań odczują zapewne także wyborcy, a to za sprawą już pojawiających się nazwisk, deklaracji i przedwyborczych obietnic. Może warto więc póki czas bliżej przyjrzeć się poszczególnym ugrupowaniom i ich kandydatom. "ZS" już dziś prezentuje tych, którzy ubiegać się będą o mandaty posłów i senatorów z naszego terenu.

Powiat sochaczewski w nowej ordynacji wyborczej znalazł się w okręgu wyborczym nr 16 (wybory do sejmu) i 15 (wybory do senatu). Okręgi te obejmują część województwa mazowieckiego wraz z powiatami ciechanowskim, gostynińskim, mławskim, płockim, płońskim, przasnyskim, sierpeckim, żuromińskim i żyrardowskim. Liczba posłów wybieranych w okręgu 16 wynosi 10, natomiast senatorów z okręgu 15. może być wybranych jednie 2.

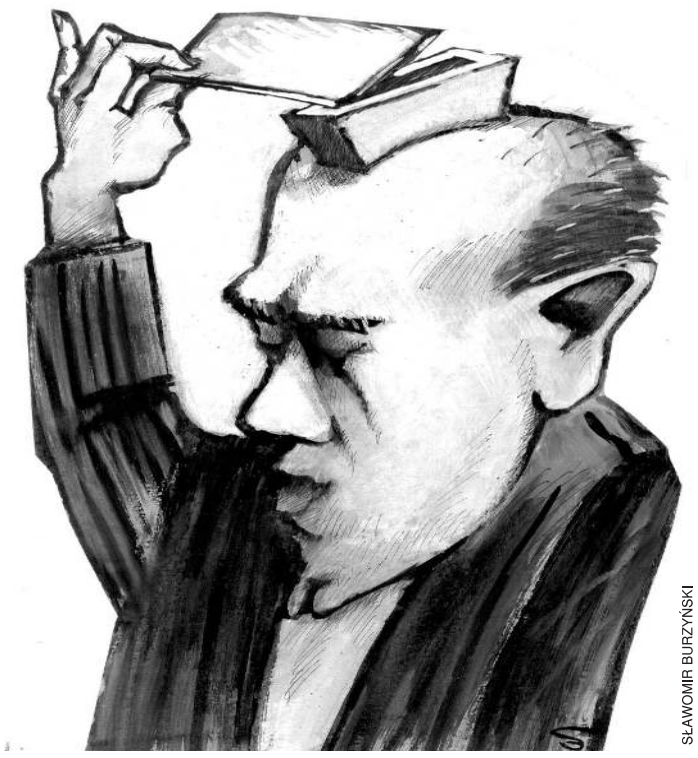

SŁAWOMIR BURZYŃSKI

Sojusz Lewicy Demokratycznej + Unia Pracy, prowadzący obecnie w rankingach wszystkich ośrodków badań opinii publicznej, z terenu powiatu sochaczewskiego umieściły na listach okręgowych w wyborach do sejmu **Irenę Zientarę**, właścicielkę Przetwórni "Mazowsze" w Iłowie i radną gminy Iłów.

O mandat senatora ubiegać się będzie natomiast **Jolanta Popiołek** - nauczycielka ZSZ nr 2 w Sochaczewie, a do niedawna wieloletni dyrektor tej placówki, radna Rady Powiatu Sochaczewskiego.

Platforma Obywatelska z terenu Sochaczewa posiada jednego kandydata do sejmu. Jest nim **Tadeusz Jaszczak,** do niedawna właściciel wytwórni i hurtowni napojów "Jantar". Tadeusz Jaszczak brał udział w prawyborach w Płońsku, które później unieważniono, jak tłumaczył w mediach Donald Tusk, z powodu kompromitującego zachowania niektórych uczestników. Kandydat z Sochaczewa uplasował się w Płońsku na 8 pozycji, co dałoby mu szansę startowania w wyborach. Jak nam powiedział Marek Kacprzak z PO, teraz decyzję co do kandydatów na posłów z naszego regionu mają podjąć liderzy Platformy. Dobra, druga pozycja PO w rankingach popularności może znaleźć odzwierciedlenie w wyborczych decyzjach mieszkańców. Tym ważniejsze, aby partia posiadała kandydata z Sochaczewa.

RS Akcja Wyborcza Solidarność Prawicy nominowała na listy wyborcze do sejmu **Marię Kuśmirek i Mariusza Ambroziaka.** Maria Kuśmirek, jest nauczycielką języka niemieckiego w sochaczewskim LO i radną Rady Miejskiej Sochaczewa z ramienia "Solidarności".

Mariusz Ambroziak (ZChN), obecny poseł, piastujący to stanowisko od kilku miesięcy, pochodzi z Iłowa. Jak powiedziała nam szefowa sochaczewskiej "Solidarności" Danuta Radzanowska, przez ten krótki czas wykazał się wyjątkową aktywnością i AWSP wiąże z nim duże nadzieje w kolejnej kadencji.

Polskie Stronnictwo Ludowe na konwencie powiatowym podjęło decyzję o umieszczeniu na listach wyborczych do sejmu **Zbigniewa Komorowskiego**, właściciela "Bakomy" i **Tadeusza Korysia**, członka zarządu powiatowego PSL i radnego Rady Powiatu Sochaczewskiego. O umieszczeniu kandydatów na listach ostatecznie zdecyduje konwent wojewódzki, jaki odbędzie się pod koniec lipca - powiedziała J. Liberadzka - przewodnicząca Zarządu Powiatowego PSL.

W staraniach o mandat senatora, sochaczewskie PSL udzieliło poparcia obecnemu parlamentarzyście **Adamowi Struzikowi.**

Unia Wolności na posiedzeniu Rady Regionalnej Regionu Mazowsze, jakie odbyło się w minioną niedzielę przedstawiła 3 kandydatów z naszego terenu. W czołówce listy "sejmowej" znalazł się przewodniczący koła UW w Sochaczewie i ordynator oddziału chirurgii szpitala powiatowego, **Stanisław Dyl.** Poza tym kandydują także: **Artur Gajda** - handlowiec z Sochaczewa i **Marcin Martinek**, sochaczewianin, studiujący w Warszawie. Ostateczne decyzje co do kształtu list wyborczych podejmie około 20 lipca Rada Krajowa UW, ale zdaniem Stanisława Dyla, w przypadku okręgu płockiego nie powinno być większych zmian.

Zgodnie z ordynacją wyborczą, przy podziale mandatów uwzględnione zostaną tylko te komitety wyborcze, które zdobędą przynajmniej 5 proc. ważnie oddanych głosów, licząc w skali kraju. W wypadku list koalicyjnych próg wyborczy wynosi 8 proc. Jak pokazują ostatnie sondaże, niektóre ugrupowania będą się musiały mocno sprężyć, aby przekroczyć te progi.

Społem
„Społem" PSS w Sochaczewie
Wydzierżawi
■ Pomieszczenie o pow. 40m^2 przy ul Traugutta 23 na prowadzenie usług medycznych lub biurowych
■ Kiosk przy Pl. Kościuszki na prowadzenie działalności gastronomicznej
Informacji udzielamy pod nr. Tel. 046 862-23-57
ZS-0000

Społem
„Społem" PSS w Sochaczewie
Odsprzeda
Okna I drzwi z PCV
Informacji udzielamy pod nr. Tel. 046 862-23-57
ZS-0000

Biuro Ogłoszeń
„Ziemi Sochaczewskiej"
Tel. (0-46) 86-223-55
e-mail: z_soch@poczta.onet.pl

Może posadzimy tam ryż

Niemal dokładnie rok temu u progu tamtych wakacji pisałam w tym miejscu o stanie brzegów naszego boryszewskiego zalewu. Dziwiąc się, że krew wypoczywających tam ludzi nie zalewa na taki oto widok: "przy brzegu, w mule i wodorostach kąpały się butelki po alkoholach wraz z zakąską, czyli resztkami kanapek. Na plaży zaś opalały się ... pomięte puszki od piwa, moszcząc się pośród porozrzucanych papierów, foliowych torebek i plastikowych kubków. Pośrodku tego pejzażu trzej panowie, jak sądzę z kartami wędkarskimi, "moczyli kije", świetnie zapewne czując się w tym "eko-środowisku".

Taki stan był przed rokiem. W tym tygodniu znów byłam nad zalewem i powiem państwu, że jest znacznie czyściej. Co prawda śmieci jak były, tak są, ale mniej je widać, bo wszystko tam bardzo zarosło. Wysoka trawa i przybrzeżne szuwary skutecznie kryją pozostałości po zasłużonym wypoczynku naszych obywateli. I nawet w wodzie nic nie pływa, bo dostęp do niej został znacznie przez bujną roślinność ograniczony.

W tekście sprzed roku jest mowa o tym, że o porządek nad zalewem powinno dbać Koło Wędkarskie. Dziś widać jasno, że się to na pewno nie uda i potrzebna będzie pomoc sił bardziej zdeterminowanych. Zalew nam bowiem zaczyna coraz bardziej zarastać, a na sporych odcinkach brzegu w ogóle do wody dotrzeć się nie da, chyba że przedzierając się z maczetą, jak w południowoamerykańskiej dżungli. I nie wiadomo na jakie stworzenie się tam natrafi. Jeszcze trochę a zalew skurczy się do rozmiarów wodnego oczka i stanie się jedynie fosą wokół wyspy.

Wiele kiedyś mówiło się o infrastrukturze kąpieliska. O wypożyczalni kajaków, barach, nauce pływania, a także niewielkim spacerowym molo. Dziś nawet popularnych Festynów nad Zalewem nie urządzamy, bo strach byłoby ludzi zaprosić w te chaszcze, jeszcze ktoś mógłby zabłądzić.

Gdy powstał basen, zalew poszedł w zapomnienie, a przecież na basenie opalić się nie da. Ale pewnie niewiele da się też zrobić, dopóki nie zawiąże się wzorem stowarzyszenia "Zamek" jakieś stowarzyszenie "Zalew" i tak jak tamto, które akurat ogoliło górę zamkową, wydobywając na światło dzienne kilka pozostałych nam jeszcze zabytkowych murów, wykosi i oczyści brzeg zalewu. Choćby po to, aby w tym miejscu posadzić ryż, bo przynajmniej będzie to ekonomicznie słuszniejsze.

A wiszącej rok temu tabliczki z napisem "Z CH WAJ C YSTOŚ" też już nie ma. Więc chyba wszystko w porządku.

Małgorzata Be

Color profile: Disabled
Composite 100 lpi at 45 degrees

Nasza ankieta

LEPIEJ BYĆ ZDROWYM I BOGATYM...

... niż chorym i biednym. Niestety, w życiu częściej jest to drugie. I wówczas rozpoczynają się kłopoty. Dlatego proponujemy Państwu dzisiaj wakacyjną ankietę o stanie sochaczewskiej, i nie tylko służby zdrowia. Ci z Państwa, którzy już korzystali z naszych placówek, będą mieli możliwość porównania swoich odczuć z innymi, ci, którzy nie korzystali, będą wiedzieć, co ich czeka i co wybrać. Za kilka tygodni zamieścimy podsumowanie ankiety.

Ankieta jest anonimowa, ale wśród tych z Państwa, którzy podadzą swoje adresy, rozlosujemy nasze nagrody.

Ankiety przysyłać można pocztą lub dostarczyć osobiście do naszej redakcji do dnia 27 lipca br. pod adresem: Redakcja Tygodnika "Ziemia Sochaczewska" 96 - 500 Sochaczew, ul. Wąska 17. W ankiecie należy zaznaczyć wybraną odpowiedź.

REFORMA ZDROWIA W OCZACH SOCHACZEWIAN

1. Czy gdyby w Pana/i okolicy była placówka służby zdrowia publiczna i prywatna, w których mógłby się Pan/i leczyć w ramach ubezpieczenia, z usług której wolałby Pan/i skorzystać ?

- ☐ placówki prywatnej
- ☐ placówki publicznej
- ☐ trudno powiedzieć
- ☐ tam, gdzie trafiłbym do znajomego lekarza

2. Jeżeli miał już Pan/i możliwość korzystania z usług placówki prywatnej i publicznej, to w której była lepsza opieka medyczna ?

- ☐ w placówce prywatnej
- ☐ w placówce publicznej
- ☐ w obu tak samo
- ☐ jeszcze nie miałem okazji sprawdzić

3. Czy uważa Pan/i, że personel medyczny pracuje lepiej, gdy jest współwłaścicielem placówki lub posiada jej udziały ?

- ☐ tak
- ☐ nie
- ☐ nie ma znaczenia

4. Czy pracownicy prywatyzowanych placówek służby zdrowia powinni mieć prawo do nieodpłatnego nabycia udziałów w swoich placówkach ?

- ☐ tak
- ☐ nie
- ☐ nie mam zdania

5. Kto, według Pana/i, powinien być właścicielem sochaczewskiego szpitala powiatowego, aby było to najkorzystniejsze dla pacjentów :

- ☐ państwo, czyli nadal Starostwo Powiatowe,
- ☐ spółka pracownicza
- ☐ przedsiębiorstwo prywatne lub osoba prywatna
- ☐ powinien zostać podzielony na małe jednostki i sprywatyzowany
- ☐ nie mam zdania

6. Jak ocenia Pan/i sytuację w sochaczewskim szpitalu po wprowadzeniu reformy służby zdrowia:

- ☐ bardzo dobra
- ☐ dobra
- ☐ zła
- ☐ nie mam zdania

7. Czy gdyby miała Pan/i możliwość wyboru innej placówki, chciałby Pan/i leczyć się w sochaczewskim szpitalu ?

- ☐ tak
- ☐ nie
- ☐ zależy, w jakiej innej placówce
- ☐ nie mam zdania

WIEK : .....

PŁEĆ : K M

WYKSZTAŁCENIE : podstawowe, średnie, wyższe.

MIESZKAM W DZIELNICY - Chodaków, Trojanów, Centrum, Boryszew, gmina.....

Imię i nazwisko

.....

Adres

.....

Tel.....

DNI SOCHACZEWA wspomnienie

Wielu czytelników gazety dzwoni do nas z pytaniami, czemu tegoroczne Dni Sochaczewa nie były pokazywane, przynajmniej we fragmentach, na antenie telewizji kablowej KAM. Postaramy się spełnić te życzenia, bo montowany jest krótki film z uroczystej sesji Rady Miejskiej i występów na Podzamczu.

Na razie, zgodnie z życzeniami części czytelników, zamieszczamy obszerne fragmenty wystąpienia okolicznościowego na uroczystej sesji Andrzeja Olejnika, przewodniczącego Rady.

Szanowne Panie, Panowie, Drodzy Goście

Przypadł mi zaszczyt otwarcia dzisiejszej Sesji Rady Miasta inaugurującej cykl trzydniowych imprez kulturalnych, sportowych i rekreacyjnych, związanych z obchodami Dni Sochaczewa

Szanowni Goście, dzisiejsza Sesja ma szczególny charakter. Odbywa się w zupełnie innej, bo swobodnej formie.

Nie będzie więc swarów, dyskusji czy głosowań. Będzie natomiast z naszej strony, ze strony władz samorządowych, życzliwość, podziękowanie i wdzięczność dla Państwa za udział w dzisiejszej Sesji i uczestniczenie w życiu Miasta czy to przez udział w pracach jego struktur czy też wspomagania finansowego organizowanych na terenie Miasta imprez. Czasami dobrą radą, życzliwą uwagą lub uznaniem za to co udaje nam się zrobić pożytecznego na rzecz Miasta. Cenimy sobie również Państwa konstruktywną krytykę, która jest bodźcem do podejmowania coraz to nowych wyzwań i skutecznego ich realizowania.

Szanowni Państwo !
Drodzy Goście !

Rok który upłynął od ostatniego naszego spotkania był wyjątkowo trudny dla samorządów w tym również dla Samorządu Sochaczewa. Trudności budżetu Państwa przełożyły się również na sytuację finansową Samorządu Sochaczewskiego. Ograniczane są subwencje i dotacje przy jednoczesnym nakładaniu nowych zadań bądź rozszerzaniu dotychczasowych i to pomimo ustawowych zapisów, że nakładanie na samorządy przez Państwo nowych obowiązków powinno następować równocześnie z przekazywaniem na ten cel stosownych środków finansowych.

Tylko w I półroczu bieżącego roku dotacje i subwencje zmniejszone zostały o kwotę 1.200.000 zł mimo wcześniejszych obietnic Ministra Finansów o ich zrealizowaniu. Zostały one zresztą zapisane w uchwale budżetowej Miasta. Dziś Samorząd musi szukać środków na pokrycie spowodowanych tym niedoborów.

Ze znacznym opóźnieniem spłynęły środki finansowe za zrealizowane przez Samorząd zobowiązania finansowe wynikające ze znowelizowania w roku ubiegłym Karty Nauczyciela. Za pomyłkę Ministra Edukacji Narodowej musiał zapłacić Samorząd.

Z niepokojem władze Samorządowe obserwują kolejną próbę regulacji płac tej grupy zawodowej kosztem finansów Miasta.

Szczególnie dotkliwie odczuwane są braki związane z pomocą społeczną, która dotyczy ludzi najbiedniejszych, a wciąż najbardziej potrzebujących pomocy. Podobnych przykładów można mnożyć wiele. Nie po to się jednak spotkaliśmy na tej sali, aby narzekać.

Pomimo widocznych trudności Rada oraz Zarząd Miasta podejmuje się realizacji wielu ważnych dla miasta, ale również i kosztownych przedsięwzięć. Właśnie w czerwcu otwarty został służący całej społeczności Miasta, zbudowany kosztem 16 mln zł, bardzo nowoczesny i piękny basen kąpielowy. Jest to naprawdę powód do dumy tych wszystkich, którzy inicjatywę tę podjęli i doprowadzili do szybkiego i szczęśliwego końca. Od ubiegłego roku realizowane jest kosztem ok. 24 mln złotych przedsięwzięcie pod nazwą kompleksowe uciepłownienie Miasta. Efektem końcowym i to już roku przyszłego (choć częściowo i w roku bieżącym) będzie zmniejszenie do minimum liczby kominów emitujących w nadmiarze szkodliwe dla zdrowia mieszkańców substancje. Bliskie realizacji jest również wieloletnie marzenie sochaczewian o obwodnicy. Miasto spełniło praktycznie wszystkie nałożone przez Generalną Dyrekcję Dróg Publicznych warunki. Rozstrzygnięty jest już przetarg na realizację I odcinka obwodnicy który przebiegać będzie od Żdżarowa do Antoniewa. Równocześnie rozpoczęta zostanie budowa mostu na Bzurze w śladzie II etapu obwody tj. od Antoniewa do Wójtówki. Zgodnie z przyjętym harmonogramem prace przy obwodnicy rozpoczną się jeszcze latem tego roku. Daleko zaawansowane są rozmowy w sprawie dociągnięcia do Sochaczewa gazu. Wymienione przeze mnie przykładowe inwestycje są przedsięwzięciami wymagającymi ogromnych nakładów przede wszystkim finansowych, ale i wysiłków organizacyjnych.

Są również i niedociągnięcia, widzimy je tak samo jak potrzebę ich załatwienia. Ograniczenia finansowe zmuszają władze Miasta do dokonywania wyborów na sprawy wymagające natychmiastowego załatwienia, a więc również natychmiastowego wyasygnowania odpowiednich środków finansowych i te, które mogą poczekać, a raczej muszą poczekać. Przyjmujemy więc krytykę - na szarość naszego Miasta, za niewystarczające działania na rzecz poprawy jego estetyki i czystości, doświetlenia, poprawy warunków na drogach i chodnikach. Władze miasta liczą, że wkrótce i na tym odcinku wiele się zmieni. Celowi temu podporządkowana jest między innymi restrukturyzacja Zakładu Usług Komunalnych, który w obecnym kształcie jest jednostką niewydolną, nie spełnia stawianych jej zadań z zakresu obsługi komunalnej miasta.

Szanowni Państwo - organizowane corocznie uroczyste Dni Sochaczewa, w zamyśle organizatorów mają przede wszystkim wyzwolić w nas, mieszkańcach Sochaczewa poczucie przynależności do jednej wspólnoty, jaką jest Samorząd Sochaczewa, do potrzeby wspólnego działania na jego rzecz, bo jest to w efekcie działanie na rzecz naszego dobra wspólnego. Cieszy władze Miasta, że Dni Sochaczewa są wspólnym świętem jego mieszkańców, czasem zabawy, relaksu i rodzinnego wypoczynku. Nie byłoby jednak możliwości zorganizowania ich w tak szerokiej i atrakcyjnej ofercie - bo Miasta przy obecnych wydatkach na to nie stać - gdyby nie wkład finansowy instytucji, zakładów i podmiotów gospodarczych oraz osób prywatnych. Dlatego chciałbym wszystkim tym osobom bardzo serdecznie podziękować za pomoc, a wiem, że są obecne na tej sali. Jednocześnie zachęcam do dalszej współpracy z Miastem. Mam nadzieję, że tegoroczne dni Sochaczewa zakończą się sukcesem, będzie to również sukces ich sponsorów. Bardzo dziękuję także wszystkim osobom, które przyczyniły się do zorganizowania Dni Sochaczewa i przygotowały na nie program. Dziękuję również pani dyrektor Domu Samopomocy Społecznej za wystrój tej sali pracami pensjonariuszy Domu, panu Leszkowi Nawrockiemu za przygotowanie i wygłoszenie referatu okolicznościowego, pani Alicji Ozimek oraz całemu chórowi za muzyczne uświetnienie dzisiejszej uroczystości.

Oprac:aw

C:\Nowa Gazeta\zs01_28.vp
9 lipca 2001 16:18:25

NA ZAMKU "ZAMEK"

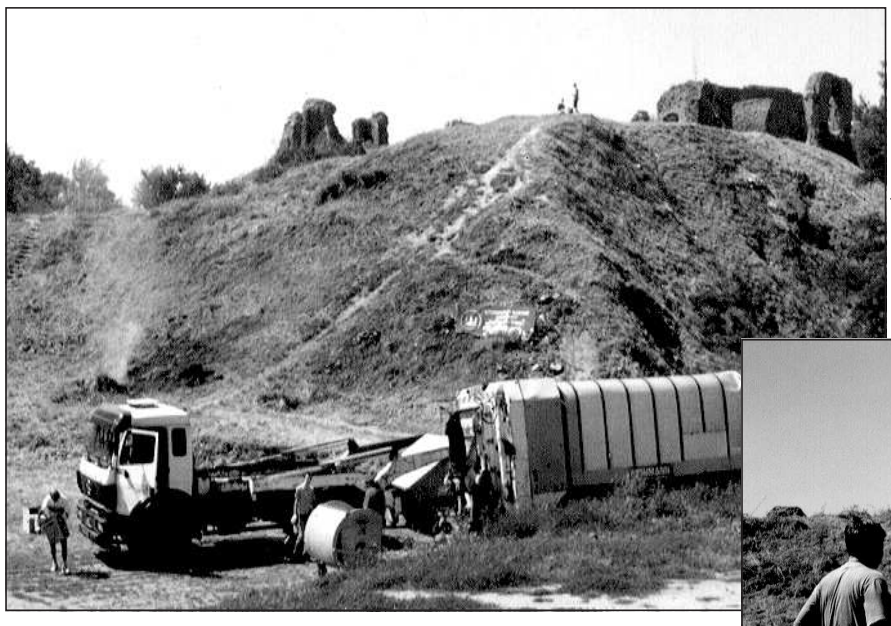

SŁAWOMIR BURZYŃSKI

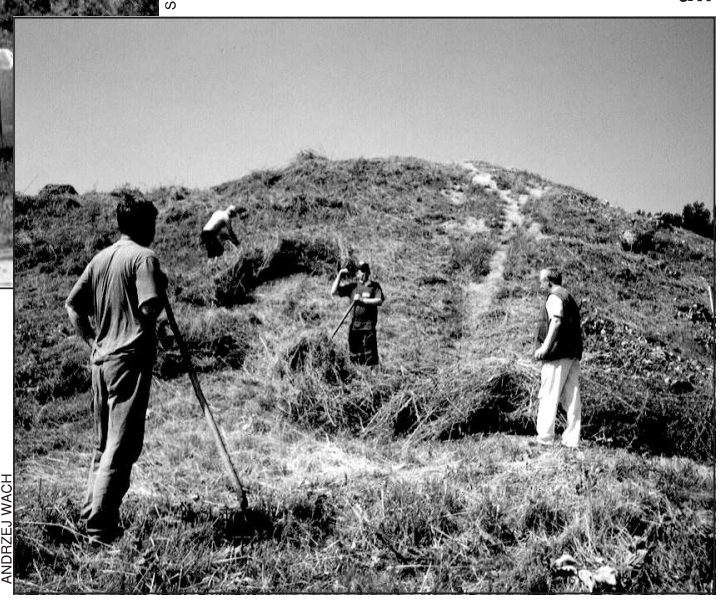

ANDRZEJ WACH

Sobotni upał nie przeszkodził prawie czterdziestu osobom zjawić się w sobotę u podnóża zamku, a właściwie ruin zamku książąt mazowieckich. Sochaczewskie podzamcze, zaniedbane i zarośnięte dziką zielenią, zyskało nowy wygląd, a odsłonięte mury wyglądają dostojnie i zupełnie inaczej.

Stowarzyszenie Odnowy Sochaczewa "Zamek", inicjator akcji, wraz z pomysłodawcą Januszem Szostakiem, zebrało ponad 300 worków i kilkadziesiąt kartonów śmieci. Zbierali członkowie Stowarzyszenia, boryszewskiego oddziału Caritas, mieszkańcy miasta i nieoceniona jak zwykle Beata Brymora z firmy Master Foods Polska, która pomogła finansowo w zorganizowaniu akcji. Wiele pracy włożyli też pracownicy firmy Tadeusza Przywoźnego, którzy wycięli dziką zieleń i niepotrzebne chwasty.

Nie jest to zresztą koniec tych przedsięwzięć, bo członkowie Stowarzyszenia obiecują stałą opiekę nad tym rejonem miasta, a po wakacjach powrócą na podzamcze.

Szkoda tylko, że tak dużo sochaczewian zapomina na co dzień o starej prawdzie, że nie tam jest czysto, gdzie jest dużo sprzątających, a tam, gdzie mało śmiecących. Dotyczy to zresztą wielu miejsc Sochaczewa, który powoli, wysiłkiem wielu ludzi , nabierze, miejmy nadzieję, wyglądu miasta czystego i schludnego.

Dlatego należą się wyrazy uznania dla organizatorów i "zbieraczy", którzy nie bacząc na upał zebrali się w sobotę nad Bzurą.

aw

Miejski Ośrodek Sportu i Rekreacji w Sochaczewie zaprasza do Pływalni "ORKA", ul.Olimpijska 3 (wjazd za stadionem MKS "ORKAN")

Godziny otwarcia codziennie od 7.00 do 22.00

W ofercie:

* niecka basenowa o dł.25 m
* basen rekreacyjny
* brodzik
* dwie zjeżdżalnie o dł.87 m i 85 m
* whirpoole
* sauny
* solarium
* kręgielnia
* kawiarnia

Ceny biletów (za 1 godzinę zegarową)

* 10 zł normalny
* 5 zł ulgowy(dzieci i młodzież szkolna)

w czasie roku szkolnego w godz.7.00-8.00 i w czasie dni wolnych od nauki w godz.7.00-9.00

- 6 zł normalny
- 3 zł ulgowy

Dzieci do 6 lat - bezpłatnie

- Przyjmujemy rezerwację dla grup zorganizowanych (wystawiamy faktury VAT).

Bliższe informacje pod nr tel.(0-46) 862-77-59 (fax (0-46) 862-77-58).

ZS-1062

Prywatne Gimnazjum "Milenium" w Sochaczewie z siedzibą w Zespole Szkół Rolnicze Centrum Kształcenia Ustawicznego ul.Piłsudskiego 63

Ogłasza

nabór do klasy pierwszej na rok szkolny 2001/2002.

Gimnazjum posiada uprawnienia szkoły publicznej w którym uczniowie realizuja obowiązek szkolny.

Kandydaci do Gimnazjum składają dokumenty w sekretariacie Prywatnego Liceum Ekonomiczno-Handlowego. Nauka w szkole jest odpłatna.

Prowadzimy nabór do wszystkich klas Prywatnego Liceum Ekonomicznego (młodzieżowego) również ul.Piłsudskiego 63 tel. 862-31-16 po 16.00.

ZS-1095

Z KRONIKI POLICYJNEJ

W miejscowości Wójtówka nieznani sprawcy w nocy z 27/28 dokonali kradzieży kabla telefonicznego długości 150 m na szkodę TP S .A. Sochaczew. Wartość strat w trakcie ustalania.

W dniu 28.06. na ulicy Młynarskiej około godz.21.00 nieznany mężczyzna wykorzystując upadek 12-letniego rowerzysty dokonał kradzieży jego roweru górskiego Joy-Way o wartości około 300 zł.

Na ulicy Żeromskiego nieznany młody mężczyzna dokonał kradzieży roweru górskiego opartego o drzewo i pozostawionego bez opieki. Wartość strat 300 zł na szkodę mieszkanki Sochaczewa.

Na ulicy Trojanowskiej kierujący samochodem ford escort kierowca z Rozlazłowa wymusił pierwszeństwo przejazdu i zderzył się z samochodem vw jetta kierowanym przez mieszkankę Kożuszek Parcel. Sprawcę ukarano mandatem karnym.

Do domu w miejscowości Dębsk, gmina Nowa Sucha, w nocy z 28/29.06. po uprzednim wybiciu szyby w oknie dostali się nieznani sprawcy, którzy skradli telewizor, butlę gazową 11 kg, kuchnię 2-palnikową, kosiarkę elektryczną do trawy, wiertarkę i taczki. Wartość strat 1200 zł na szkodę mieszkańca Sochaczewa.

29.06. w miejscowości Roztropna kierujący samochodem ciężarowym mercedesem obywatel Ukrainy podczas wyprzedzania potrącił kierującą rowerem mieszkankę Roztropnej, która z obrażeniami ciała została przewieziona do szpitala powiatowego.

30.06. na niestrzeżonym parkingu przy ul.600-lecia nieznani sprawcy wybili szybę boczną w samochodzie fiat 126p, a następnie przewrócili go na bok. Wartość strat 400 zł na szkodę mieszkanki Sochaczewa.

W Zespole Szkół Rolniczych w Sochaczewie w nocy z 29/30 nieznani sprawcy przez otwarte okna z parapetu dokonali kradzieży stojącego tam magnetofonu dwukasetowego "Dec", miksera oraz słuchawek magnetofonowych. Ogólna wartość strat to 600 zł na szkodę Zespołu Szkół Rolniczych.

Do domku letniskowego w Plecewicach po uprzednim wyważeniu drzwi dostali się nieznani sprawcy, skąd skradli butlę gazową, czajnik bezprzewodowy, magnetofon "Kacprzak". Ogólna wartość strat to 500 zł na szkodę właściciela domku.

Na ulicy 1 Maja kobieta narodowości cygańskiej przy wróżeniu z ręki dokonała kradzieży 350 zł na szkodę mieszkanki Rypina, woj.zachodnio-pomorskie.

Na ul.Płockiej kierujący samochodem opel omega kierowca z Warszawy nie zachował należytej ostrożności i uderzył w tył samochodu matiz kierowanego przez mieszkańca Sochaczewa, który z kolei uderzył w tył samochodu fiat 126p kierowanego przez mieszkańca Czyste, gmina Sochaczew.

W miejscowości Kożuszki na trasie nr 2 nastąpiło czołowe zderzenie dwóch samochodów poloneza kierowanego przez mieszkańca Sochaczewa i opla zafira kierowanego przez mieszkańca Warszawy. Kierowca opla z ciężkimi obrażeniami ciała został przewieziony do szpitala powiatowego.

1.07. w miejscowości Szwarocin, gm.Rybno, kierujący samochodem wartburg mieszkaniec Ćmiszewa i kierujący samochodem fiat 126p mieszkaniec Konstantynowa podczas manewru wymijania otarli się o siebie. Z uwagi na fakt, że nikt z uczestników kolizji nie przyznał się do jej spowodowania, sprawa trafi do Kolegium.

W miejscowości Janów, gm. Młodzieszyn, trzech mężczyzn i dwie kobiety prawdopodobnie narodowości cygańskiej, dokonali kradzieży pieniędzy w kwocie 400 zł starszej kobiecie, mieszkance Janowa.

Około godz.20.00 na ulicy 600-lecia dwie nieletnie dziewczyny dokonały uszkodzenia mienia w ten sposób, że wybiły dwie szyby okienne w mieszkaniu należącym do mieszkanki Sochaczewa.

Około godz.22.15 w miejscowości Zdżarów kierujący skodą mieszkaniec miejscowości Kąty na łuku drogi zjechał na lewy pas jezdni i doprowadził do zderzenia z samochodem iveco. Kierowca skody był pod wpływem alkoholu.

2.07. na ulicy Topolowej nieznani sprawcy dokonali kradzieży dwóch tylnych kół od samochodu cinquecento, który zaparkowany był na ulicy. Wartość strat 180 zł na szkodę mieszkanki Paprotni.

W miejscowości Kożuszki Parcel nieznani sprawcy dokonali zniszczenia 30 płyt betonowych i słupków w ogrodzeniu. Wartość strat 500 zł na szkodę mieszkańca Kożuszek Parcel.

W miejscowości Kuznocin nieznani sprawcy dokonali kradzieży z tunelu foliowego około 15 kg pomidorów na szkodę mieszkanki Sochaczewa. W trakcie wykonywanych czynności policja ustaliła prawdopodobnych sprawców kradzieży.

Do domku letniskowego w Dębsku Starym po wybiciu szyby dostali się nieznani sprawcy, skąd skradli przyrząd gimnastyczny o wartości 1200 zł na szkodę mieszkańca Warszawy.

W miejscowości Wymysłów kierujący samochodem fiat 126p z nieustalonych przyczyn zjechał na pobocze i uderzył w drzewo. Kierowcę przewieziono do szpitala powiatowego.

Zgłoszono, że na cmentarzu przy ul.Traugutta dokonano potłuczenia płyty nagrobkowej z lastryko. Wartość strat 1000 zł na szkodę mieszkańca Sochaczewa.

W nocy z 2/3.07. nieznani sprawcy po uprzednim wybiciu drzwi wejściowych dostali się do wnętrza dyskoteki w Paprotni, skąd skradli sprzęt elektroniczny i nagłaśniający, płyty kompaktowe oraz papierosy. Ogólna wartość strat 15000 zł.

3.07. na ulicy Wyszogrodzkiej zatrzymano rowerzystę, który miał w wydychanym powietrzu 2,41 promila alkoholu.

W gminie Brochów zatrzymano kobietę, kierowcę fiata 126p, której w wydychanym powietrzu na alkomacie wykazano 2,03 promila alkoholu. Sprawczyni trafi do sądu.

W miejscowości Wójtówka, gm.Sochaczew, ukradziono 100 metrów bieżących kabla telefonicznego o wartości 650 zł na szkodę TP S .A.

Na ulicy 600-lecia został zatrzymany kierowca poloneza, mieszkaniec Sochaczewa, u którego stwierdzono w wydychanym powietrzu 2,20 promila alkoholu. Zatrzymanego osadzono w areszcie, ponieważ zachowywał się agresywnie w stosunku do funkcjonariuszy.

Z ulicy Polnej z parkingu nieznani sprawcy skradli samochód matiz koloru czerwonego o numerze rejestracyjnym WPG 2449. Wartość skradzionego samochodu 22000 zł na szkodę mieszkanki Nowych Gnatowic, gm.Teresin.

W Sochaczewie przy ul.15 Sierpnia i Boryszewskiej kierujący rowerem 15-letni mieszkaniec ul.Szajnowicza wymusił pierwszeństwo przejazdu, w wyniku czego został potrącony przez samochód fiat 126p. Rodziców rowerzysty pouczono. Rowerzystę przewieziono z urazem głowy do szpitala.

Do samochodu marki fiat 126p stojącego przy ul.Dywizjonu 303 po uprzednim wybiciu szyby dostali się nieznani sprawcy, skąd skradli komplet kluczy, apteczkę oraz pompkę. Wartość strat 100 zł na szkodę mieszkańca bloku.

W miejscowości Ćmiszew nieznani sprawcy w okersie od 1 do 3.07. dokonali zerwania metalowej skrzynki elektrycznej z niezamieszkałego budynku. Wartość strat 600 zł na szkodę mieszkanki Rybna.

Telefon Zaufania Komendy Powiatowej Policji

862 55 99

Czynny całą dobę

D. INNE WYKROCZENIA

Niezastosowanie się do obowiązku ułatwienia przejazdu pojazdu uprzywilejowanego **pkt. 5 zł 250**

Samowolne umieszczanie, usuwanie, włączanie, wyłączanie, zmiana położenia lub zasłanianie znaku, sygnału, urządzenia ostrzegawczo-zabezpieczającego lub kontrolnego **zł 300**

Niszczenie lub uszkadzanie drogi publicznej lub drogi w strefie zamieszkania, przynależności lub urządzenia drogowego **zł 300**

Usuwanie lub niszczenie zasłon odśnieżnych **zł 250**

Używanie pojazdu niszczącego nawierzchnię drogi **zł 300**

Uszkadzanie rowu, skarpy nasypu lub wykopu albo samowolne rozkopywanie drogi publicznej **zł 300**

Dopuszczenie przez właściciela, posiadacza, użytkownika lub prowadzącego pojazd do prowadzenia pojazdu na drodze publicznej przez osobę nie mającą wymaganych uprawnień **zł 300**

Nieoznaczenie wbrew obowiązkowi w sposób odpowiadający wymaganiom i łatwo dostrzegalny jakiegokolwiek przedmiotu pozostawionego na drodze, który mógłby zagrozić bezpieczeństwu ruchu **zł 300**

Umieszczanie na drodze lub w jej pobliżu urządzeń wysyłających lub odbijających światło w sposób powodujący oślepienie albo wprowadzających w błąd uczestników ruchu **zł 250**

Zajęcie bez zezwolenia drogi publicznej lub pasa drogowego, urządzenia lub budynku drogowego na cele nie związane z gospodarką lub komunikacją drogową **zł 300**

Ciąg dalszy na odwrocie

Color profile: Disabled
Composite 100 lpi at 45 degrees

BRANDTEX SHOP ŁOWICZ

OFERTA

LETNIE SUKIENKI
różowe-białe
beżowe-czarne
109,-

KLAPKI
beżowo/białe
różowo/białe
79,-

SUKIENKI
2 kolory
209,-

PIRATKI
białe-czarne
179,-

TOPY
w kwiaty
59,-

KOSZULE
Przed ~~129~~
Teraz 79

SUKIENKI SPORTOWE
Przed ~~109,-~~
Teraz 59,-

PIRATKI
Przed ~~149,-~~
Teraz 99,-

SPODNIE
Przed ~~179,-~~
Teraz 59,-

TOPY
7 kolorów
Przed ~~39,-~~
Teraz 19,-

BRANDTEX SHOP ŁOWICZ
ul.Zduńska 43, tel.(0-46)
837-34-57.

Wojskowa Agencja Mieszkaniowa
Oddział Terenowy w Sochaczewie
ul.Lotników 1

OGŁASZA

konkurs ofert na wykonywanie prac porządkowo-sanitarnych w budynkach mieszkalnych wraz z przynależnymi terenami zielonymi i ciągami komunikacyjnymi w miejscowościach:

- Sochaczew: ul.Żeromskiego 31, ul.Żeromskiego 31A, ul.Żeromskiego 37, ul.Żeromskiego 37A, ul.Targowa 8, ul.Warszawska 68, ul .Reymonta 36, ul.Dywizjonu 303 bl.3, ul.Dywizjonu 303 bl.4, ul.Dywizjonu 303 bl.6, ul.Dywizjonu 303 bl.7, ul.Dywizjonu 303 bl .9, ul.Lotników 3

- Skierniewice: ul.Żwirki 7, ul.Jagiellońska 1, ul.Zawadzkiego 2, ul.Zawadzkiego 6, ul.25-lecia PRL 8, ul.Konarskiego 1, ul .Konarskiego 4, ul.Konarskiego 6, ul.Wańkowicza 5, ul.Iwaszkiewicza 11, ul.Sucharskiego 6, ul.Orkana 3, ul.Orkana 5, ul .Orkana 7.

Szczegółowych informacji udziela pod nr tel.(0-46) 864-32-71 p.Grażyna Kowalewska - Sochaczew, nr tel.(0-46) 833-26-11 p.Jan Grębski - Skierniewice.

Termin składania ofert do dnia 20 lipca 2001 roku do godz.15.00, pokój nr 11.

Otwarcie i konkurs ofert nastąpi w dniu 23.07.2001 roku w WAM OT w Sochaczewie, ul.Lotników 1 o godz.10.00, pok.nr 6.

ZS-1235

Dopuszczenie przez właściciela, posiadacza, użytkownika lub prowadzącego pojazd:

a) pojazdu do jazdy na drodze publicznej nienależycie zaopatrzonego w wymagane urządzenia lub przyrządy albo pomimo, że nie nadają się one do spełnienia swojego przeznaczenia **zł 150**

b) do korzystania z pojazdu samochodowego w sposób niezgodny z jego przeznaczeniem **zł 150**

c)pojazdu do jazdy na drodze publicznej pomimo braku wymaganych dokumentów stwierdzających dopuszczenie pojazdu do ruchu **zł 150**

Prowadzenie robót w pasie drogowym bez zezwolenia lub nieprzywrócenie, wbrew obowiązkowi, do stanu użyteczności w określonym terminie **zł 300**

Zaorywanie lub zawężanie w inny sposób pasa drogowego lub przydrożnego **zł 250**

Włóczenie lub porzucanie przedmiotów na drodze publicznej **zł 250**

Niezachowanie należytej ostrożności przez prowadzącego pojazd poza drogą publiczną i zagrożenie bezpieczeństwu innych osób **zł 250**

Zaśmiecanie lub zanieczyszczanie drogi **zł 100**

Samowolne umieszczanie na drodze jakichkolwiek znaków, napisów lub symboli **zł 80**

Uchylanie się od obowiązku oczyszczania i usuwania z odcinków dróg publicznych o twardej nawierzchni przechodzących przez obszary o zabudowie ciągłej lub skupionej poza miastami lub osiedlami błota, kurzu, śniegu lub lodu **zł 150**

Za tydzień ciąg dalszy

Pogański kamień z Kozłowa

Przed niemal dwudziestu laty, będąc licealistą a następnie studentem archeologii, wędrowałem dużo po okolicach Sochaczewa. Podczas wędrówek tych odwiedzałem co jakiś czas Kozłów Biskupi, gdzie moją uwagę zwrócił głaz o dziwnym wyglądzie. Na jego płaskiej powierzchni widniał ciemny zarys przypominający kształtem pień drzewa z potężnymi korzeniami. Gdy przyjrzałem się głazowi z bliska, okazało się, że zarys ten jest dziełem natury. Niszczący głaz proces wietrzenia wyżłobił w jego jasnej powierzchni zagłębienia, odsłaniające tkwiącą we wnętrzu warstwę ciemniejszej skały. W ten sposób powstał dziwny zarys, wyróżniający głaz spośród wielu innych, jakie spotkać można przy wiejskich drogach, a które przed tysiącami lat zostały przywleczone na Mazowsze ze Skandynawii przez lodowiec.

Opisany głaz znajdował się przy bocznej drodze wiodącej z Kozłowa Biskupiego w stronę Boryszewa, obok starego budynku gospodarczego. Jak dowiedziałem się od mieszkających w pobliżu kobiet w podeszłym wieku, z kamieniem tym wiązała się ludowa opowieść, najciekawsza jaką kiedykolwiek usłyszałem w okolicach Sochaczewa. Brzmiała ona mniej więcej tak:

"Dawno temu szła sobie drogą staruszka i niosła zawieszony na kiju tobołek. Zauważyli ją rabusie i pomyśleli, że może niesie coś cennego. Postanowili ją napaść i tak też zrobili. Zabrali staruszce tobołek, rozwiązali go, ale w środku były tylko żołędzie. Rozzłościli się więc bardzo i rozrzucili te żołędzie po ziemi. Na następny rok wyrosły z nich małe drzewka, a po wielu latach wielki dębowy las. Rósł ten las przez sto lat, a może i dłużej, aż pewnego dnia przyszedł bezbożny człowiek. Wziął siekierę i wyciął wszystkie dęby, i zbudował z nich sobie dom. Ale nie długo w nim mieszkał, bo przyszła straszna wichura i burza z piorunami. Piorun uderzył w dom i wszystko spłonęło do szczętu, razem z tym człowiekiem. Przyszli później ludzie na pogorzelisko i nic nie znaleźli, tylko ten kamień, na którym piorun wyrył drzewo".

Nie udało mi się dowiedzieć, jakie przesłanie miała powyższa opowieść. Czy występujący w niej człowiek poniósł śmierć dlatego, że wyciął dębowy las, czy też dlatego, że był bezbożny. A może postąpił źle korzystając z efektów działalności rabusiów ? Wypytując o te i inne szczegóły doszedłem do wniosku, że wymowa opowieści była dla moich rozmówczyń niemal tak samo zagadkowa jak dla mnie.

W sąsiedniej wsi, o ile dobrze pamiętam był to Zakrzew, dowiedziałem się od jednego z mieszkańców o starym zwyczaju, wiążącym się najprawdopodobniej z kamieniem w Kozłowie Biskupim. Ponoć dawniej, jeśli ktoś chciał, aby nieszczęścia omijały jego dom, szedł jesienią do lasu, by nazbierać żołędzi. Następnie udawał się do kamienia "na którym piorun wyrył drzewo" i rzucał on garść żołędzi. Zbierał połowę z nich, wracał do domu i spalał je w kuchni lub w piecu. Zwyczaj ten w latach 80. odchodził w zapomnienie i nie był już praktykowany. "Kto by tam dzisiaj robił takie rzeczy" - powiedział mój rozmówca. Nie był on pewien, czy opisywanego obrzędu z żołędziami dokonywano przy charakterystycznym głazie w Kozłowie Biskupim, czy też przy jakimś innym głazie w okolicy.

Przytoczona powyżej ludowa opowieść wyjaśniająca powstanie tajemniczego zarysu na znajdującym się w Kozłowie Biskupim głazie, wiąże się swą treścią z praktykami magicznymi, w których prawdopodobnie ten właśnie głaz odgrywał bardzo ważną rolę. Wszystko to razem wzięte jest rzadkim na naszych terenach świadectwem kultury ludowej, kryjącej w sobie odległe echa zamierzchłej przeszłości. Jest bardzo prawdopodobne, że związane z głazem opowieści i zwyczaje sięgają korzeniami aż do czasów przed chrystianizacją Mazowsza. W obu znajdujemy te same motywy wywodzące się ze świata przyrody, tj. dąb i piorun. W mitologii ludów słowiańskich i bałtyjskich były to atrybuty najpotężniejszego z pogańskich bogów Peruna (Perkuna).

Perun był słowiańskim bogiem gromowładnym. Oddawano mu cześć w świętych gajach lub pod drzewem, w które uderzały pioruny. W XII w. w Meklemburgii, pod miejscowością Stargard (Burg Stargard) znajdował się w dębowy gaj poświęcony bogowi Prone (lub Prowe), czyli Perunowi. Jeszcze w XVII w. takie ludy bałtyjskie jak Litwini i Łotysze czcili dęby jako święte drzewa Perkuna. Co więcej, imię Perun (Perkun) kryje w sobie rdzeń "per" lub "perk", występujący w różnych językach indoeuropejskich, w słowach oznaczających dąb, las, piorun i kamień. Kamień był jednym z atrybutów Peruna. Wyobrażano sobie, że burza powstaje wówczas, gdy bóg ten rzuca kamiennym toporem.

Przedstawione w wielkim skrócie ustalenia religioznawców i językoznawców umożliwiają interpretację opowieści i obrzędów z Kozłowa Biskupiego. Pozwalają przypuszczać, że gdzieś w tej okolicy, na wysokim brzegu rzeki Bzury, znajdował się we wczesnym średniowieczu dębowy las lub skupisko dębów, będące miejscem kultu Peruna. Kult ten trwał do XI lub nawet XII w., kiedy to nastąpiła chrystianizacja tych terenów. Trzeba bowiem w tym miejscu przypomnieć, że znaczna część mieszkańców naszego kraju pozostawała poganami jeszcze w kilkaset lat po oficjalnym wprowadzeniu chrześcijaństwa przez Mieszka I. Ciałopalne pochówki według obrządku pogańskiego praktykowano na Zachodnim Mazowszu jeszcze w XI-XII w., o czym świadczy taki właśnie pochówek odkryty przez archeologów w Rybnie. Sieć parafialna powstała na Ziemi Sochaczewskiej dopiero z nastaniem XIII w. Z tego właśnie okresu (1248 r.) pochodzi pierwsza wzmianka o Kozłowie Biskupim jako wsi należącej do biskupów poznańskich. Możemy się domyślać, że w okolicach Kozłowa doszło do gwałtownej konfrontacji chrześcijaństwa z pierwotną religią Mazowszan. Podobnie jak w innych miejscach, święty gaj został wycięty przez misjonarzy, co w bardzo zniekształconej formie zostało utrwalone w ludowej opowieści. Człowiek, który wyciął dęby został w niej określony jako bezbożny, czyli ten, który wystąpił przeciwko bogu Perunowi i podniósł rękę na jego święty gaj.

Przekazywana z pokolenia na pokolenie opowieść o tych wydarzeniach ulegała w ciągu stuleci coraz większemu zniekształceniu, a wyobraźnia opowiadających związała ją z głazem, na którym widniał budzący wyobraźnię tajemniczy zarys. Choć zapewne nie miał on pierwotnie nic wspólnego z kultem pogańskiego boga, stał się magiczną namiastką poświęconego mu gaju. Przez stulecia praktykowano przy nim zabiegi mające zapewnić pomyślność. W końcu ludowa tradycja przybrała formę, w jakiej ją usłyszałem.

Głaz z ciemnym zarysem przypominającym pień drzewa z potężnymi korzeniami znajdował się na swym miejscu jeszcze w 1988 r., gdy widziałem go po raz ostatni i zrobiłem niezbyt udane zdjęcie. Później, w nieznanym mi bliżej czasie głaz ten został zabrany. Podczas wycieczki, na którą wybrałem się w początkach czerwca bieżącego roku, nie udało mi się go odnaleźć. Najprawdopodobniej został potłuczony i użyty do budowy jakiegoś domu lub parkanu. Jeśli tak, utraciliśmy niezwykle oryginalne i jedyne w swoim rodzaju świadectwo kultury duchowej naszego regionu. A może jednak istnieje w innym miejscu i np. zdobi dziś czyjś ogród ? Może ktoś z czytelników "Ziemi Sochaczewskiej" wie, co stało się z głazem z Kozłowa Biskupiego. Będę wdzięczny za pomoc w rozwiązaniu tej zagadki.

Paweł Fijałkowski

C:\Nowa Gazeta\zs01_28.vp
9 lipca 2001 16:20:04

Prawie dwie i pół tony

Dokończenie ze str. 1

Poza konkurencjami sportowymi dzieci jak zwykle mogły pojeździć na kucykach lub małych samochodach a starsi obejrzeć wystąp kabaretu "Spinacz" z Iłowa. Zaznaczył też swoją obecność GOK z Nowej Suchej występami dziecięcego zespołu tanecznego. Całość zaś poprowadził, jak zwykle tryskając humorem Sylwester Rożdżestwieński, który bawił wszystkich dowcipnymi uwagami o wielu uczestnikach festynu.

Było też oczywiście piwo i sympatyczna atmosfera a przecież o nią najbardziej wszystkim chodzi.

bus

SŁAWOMIR BURZYŃSKI

Wyniki wszystkich konkurencji

Rzut lotką do tarczy

Kobiety

1. Jadwiga Drązikowska
2. Anna Kaźmierczak
3. Bożena Kuczyńska

Mężczyźni

1. Jan Bolimowski
2. Mirosław Kuczyński
3. Krzysztof Kaczor

Strzał do bramki

Kobiety

1. Teresa Bartosiewicz
2. Magda Szymańska
3. Edyta Trzcińska

Mężczyźni

1. Kamil Bartosiewicz
2. Roman Kosiński
3. Jerzy Gasiński

Rzut piłką do kosza

Kobiety

1. Katarzyna Bartosiewicz
2. Karolina Tomaszkiewicz
3. Dorota Lelonkiewicz

Mężczyźni

1. Jakub Felczak
2. Bartek Markowski
3. Łukasz Szymański

Strzał z wiatrówki

Kobiety

1. Anna Gajda 15 pkt
2. Jolanta Kuliś 9 pkt
3. Maria Kaczmarek 3 pkt

Mężczyźni

1. Jerzy Gasiński 22 pkt
2. Andrzej Kamiński 21 pkt
3. Adam Kaźmierczak 21 pkt

Żonglerka piłką

1. Piotr Maciejewski 107
2. Krzysztof Zarzycki 100
3. Sylwester Szymański 67

Podnoszenie ciężarka 17,5 kg

1. Grzegorz Szymański 136 razy (lewą i prawą ręką)
2. Krzysztof Kaczor

3. Marek Kaczor

Przeciąganie liny

1. Grzegorz Szymański, Adam Tomaszkiewicz, Jacek Baczyński, Artur Kaczor
2. Sylwester Wasilewski, Tomasz Gierasik, Sławomir Guzal, Ireneusz Rogalski
3. Marek Jeżak, Ireneusz Maciaszek, Arkadiusz Maciaszek, Krzysztof Maciaszek

Wielobój rodzinny

1. Gajda (Anna, Andrzej, Paweł)
2. Drązikowscy (Grażyna, Janusz, Karol)
3. Muras (Danuta, Mirosław, Rafał)

Bieg przedszkolaków

1. Monika Leszczyńska
2. Klaudiusz Kawka
3. Szymon Muras

Śpiewać w dobrym Towarzystwie

Chór Towarzystwa Śpiewaczego Ziemi Sochaczewskiej w dniu 7 lipca br. zakończył sezon artystyczny 2000/2001. Zespołowi udało się utrzymać ciągłość pracy artystycznej, czterogłosowy skład chóru mieszanego oraz zbudować w pełni samodzielne struktury organizacyjne Towarzystwa.

W ciągu minionych ośmiu miesięcy działalności chór dał 15 występów w tym 5 koncertów kolędowych. Trzykrotnie zaprezentował bogaty repertuarowo koncert Pieśni Maryjnych w hołdzie Prymasowi Tysiąclecia Stefanowi Kardynałowi Wyszyńskiemu. Dwukrotnie wystąpił w koncertach "Poezja polska w wierszu, pieśni, piosence" organizowanych przez Miejski Ośrodek Kultury z okazji 210 Rocznicy Konstytucji 3 Maja i Dni Sochaczewa.

Chór wzbogacił swój repertuar o kilkanaście nowych utworów z czego większość miała już swoje premierowe wykonanie.

Nowy sezon artystyczny chór rozpocznie próbą w dniu 20 sierpnia o godz.17.00 w Gimnazjum nr 1 ul.H.Sawickiej 7.

Tych z Państwa, którzy chcieliby swoje muzyczne uzdolnienia poświęcić dla śpiewu chóralnego, Towarzystwo Śpiewacze Ziemi Sochaczewskiej zaprasza do swojego grona.

998

I pożary i wypadki

Wyjątkowo pracowity i tragiczny w skutkach okazał się dla strażaków miniony weekend.

W sobotę 30 czerwca około 14.30 gasili pożar mieszkania przy ul.Żeromskiego 33. Ogień i gęsty dym pojawiły się w oknie na 4 piętrze, pod nieobecność właścicieli. Zaalarmowana straż musiała użyć podnośnika, aby dostać się do ogarniętego pożarem lokalu. Dalsze działania prowadzono także z klatki schodowej po otwarciu drzwi wejściowych. W feralnym mieszkaniu zaczadzeniu uległ pozostawiony tam pies, całkowicie spalił się przedpokój, nadpaleniu uległy meble i sprzęty. Po skończonej akcji dozór nad mieszkaniem przekazano policji, która do powrotu właścicieli musiała je zabezpieczyć.

W tej chwili nie są jeszcze znane przyczyny pożaru, ustala je sochaczewska policja, która musi powołać biegłych, aby ustalić czy pożar był przypadkowy, czy ktoś umyślnie podłożył ogień.

Kilka godzin później strażacy interweniowali na miejscu tragicznego wypadku w Wójtówce, na trasie nr 2, gdzie zderzyły się polonez truck z Sochaczewa z oplem zafira z Warszawy. Kierowca poloneza i pasażer opla ponieśli śmierć na miejscu, kierowcę zafiry w stanie ciężkim przewieziono do szpitala. Strażacy, aby uwolnić ofiary wypadku z rozbitych samochodów, musieli rozcinać blachę, a także zabezpieczyć teren zdarzenia.

Turlaj dropsa czyli o żargonie młodzieżowym

Żargon jest odmianą języka potocznego, posługuje się słownictwem i konsturkcjami składniowymi, które są niezgodne z kryteriami poprawności językowej. Ten specyficzny sposób mówienia występuje w wielu grupach społecznych, często nieformalnych i zamkniętych (np.żargon złodziejski czy chuligański). Młodzież również posługuje się żargonem, w którym wiele wyrazów lub zdań posiada odcień ujemny i wulgarny.

W jednej z sochaczewskich szkół młodzieńcy uchylili rąbka tajemnicy i podali kilka wyrazów i zwrotów, które stosują w rozmowach z kolegami. Kiedy do grupy rozmawiających podchodzi ktoś niechciany, niepożądany, może usłyszć: "szuraj, spadaj, spływaj, odwal się" lub "Smaruj wrotki, turlaj dropsa, odpiórkuj się". Może to być "kabel" /donosiciel/, który "strzela z ucha" /donosi/. Jeśli nie będzie chciał odejść po dobroci, to "walnie go się w tryby" - dostanie w zęby lub "weźmie na lacze" - zostanie skopany. Jeśli ktoś za dużo mówi, wtedy przywołuje się go do porządku słowami "zamknij kłapak". Gdy koledzy się rozchodzą to "zwijają żagle" lub"spadają na chatę, drzewo". Żegnają się słowami "nara!" /cześć, do widzenia, na razie/.

Stojący przed szkołą palą papierosy. Jeśli nie mają swoich proszą kolegów: "daj rurkę, szluga, macha, fajera", mogą też palić już nadpalonego, wystarczy tylko powiedzieć "daj kiepa". Żeby papieros się zapalił trzeba ognia, na hasło "kopsnij żużlu" zawsze ktoś poda zapalniczkę. Jeśli brakuje pieniędzy to można liczyć na "ziomka" /dobrego kolegę/, on pożyczy kiedy usłyszy "daj zeta" lub "kopsnij dzięgi". Do szkoły wchodzą dziewczyny, które palacze uważnie obserwują: "klawy kuper" to dziewczyna ładna, "beton" - brzydka, "berta" - gruba. Przyjemnie taką ładną pocałować czyli "lizać się", "wpaść w ślimaka".

Z nudów można wpaść na pomysł, by się napić czegoś mocniejszego, szybka "zrzuta" i "idzie się na jabola, na koko". Najtańsze wino to "glebomózg" lub "gleborzut". Jeśli są "dzięgi" to są i "dragi" /narkotyki/, wystarczy powiedzieć "daj krechę" /bo na foliach z narkotykami jest podziałka centymetrowa czyli krecha/ i już się je ma. Z nudów można zaplanować i kradzież /"iść na dziesione"/ np. radia z samochodu /"zakroić kafara"/.

Stanisław Bugaj

Color profile: Disabled
Cyan 100 lpi at 15 degrees
Yellow 100 lpi at 0 degrees

Ponad trzynaście tysięcy osób odwiedziło już sochaczewski basen. Ponieważ minął miesiąc od jego otwarcia, o pierwsze spostrzeżenia i uwagi poprosiliśmy więc też "miesięcznego" dyrektora Miejskiego Ośrodka Sportu i Rekreacji, **Piotra Osieckiego.**

Trzynaście tysięcy w czerwcu

BASEN ZWYCIĘŻA

- Pozwól, że przy okazji złożę Ci także życzenia imieninowe, choć nie wiem, czy miałeś dużo czasu na świętowanie.

- I tak i nie. Oczywiście pracy jest jeszcze bardzo dużo, bo cały czas jesteśmy jeszcze w sferze organizacji i "docierania" wszystkich urządzeń, a także kadry. Na początku trzeba stwierdzić, że pierwszy miesiąc działalności basenu dobitnie pokazał, jak słuszna była idea budowy tego typu obiektu w Sochaczewie. Najlepszym dowodem jest właśnie fakt skorzystania z naszych usług ponad 13 tysięcy osób tylko w ciągu jednego miesiąca czerwca.

Jest to też argument dla osób, które podjęły ze wszech miar słuszną i odważną decyzję budowy, bo przecież nie we wszystkich kręgach była ona popularna. Jest to obiekt powstały z wielkim wyrzeczeniem władz miasta, ponieważ większość środków pochodziła z kasy miejskiej. A przecież każdy samorząd gminny będzie miał na pewno przez kilkadziesiąt lat jeszcze tyle pilnych wydatków, że nie wszyscy zdecydują się na tak odważny krok. Zaległości są przecież wieloletnie, a władze wyszły naprzeciw ludziom, a przede wszystkim młodzieży, która odwiedza nas bardzo licznie i jest bardzo zadowolona z oferty, jaką możemy przedstawić.

- No właśnie, co możemy zaoferować ?

- Musimy pamiętać, że nie jest to basen w potocznym tego słowa znaczeniu. Według klasyfikacji Wodnego Ochotniczego Pogotowia Ratunkowego, można go określić jako park wodny. Wynika to z docenienia całej gamy naszych usług. Przecież oprócz niecki basenu 25 na 12,5 metra, są dwa whirpoole, bicze wodne nawodne i podwodne, masaż wodny, "bystra rzeka", czyli przeciwprąd, sauna, i co chyba najważniejsze dla młodzieży, dwie zjeżdżalnie, popularne "rury", o długości 87 i 85 metrów. To tylko w części "mokrej", i to wszystko dostępne jest w cenie biletu wstępu. Oprócz tego jest kawiarnia, sale masażu, fitness, siłownia, kręgielnia. Część z tego jest jeszcze w organizacji, ale liczę, że za kilkanaście dni zacznie działać.

- Czy macie statystyki udziału młodzieży w obecności na basenie ?

- Tak, oczywiście, przecież to przede wszystkim dla nich był on budowany. Przez pierwszy miesiąc odwiedziło basen ponad 9,5 tysiąca ludzi młodych, więc liczę, że także od września, kiedy dojdą zorganizowane grupy szkolne, ten procent nie spadnie poniżej 75.

- Od ilości może przejdziemy do cen.

- Wiadomo, że one mogą budzić pewne kontrowersje. Ceny w tej chwili biletu normalnego 10 zł i ulgowego 5 złotych, mogą wydawać się zbyt wygórowane. Ale musimy pamiętać, co ten basen oferuje, i że różni się znacznie od zwykłej niecki z wodą, dlatego nie będę porównywał cen i ofert tego typu obiektów w sąsiednich miastach. Na wielu basenach np. sauna lub zjeżdżalnia wymaga dodatkowych opłat, u nas jest to w cenie biletu.

- Czy w związku z tym, że basen rozpoczyna swą działalność i w związku z sezonem letnim i wakacjami, wprowadzane są jakieś promocyjne ułatwienia ?

SŁAWOMIR BURZYŃSKI

- W miesiącach letnich, czyli w miesiącach lipiec - sierpień, wprowadziliśmy wakacyjną promocję. (Przedstawiamy ją w tabeli obok tekstu - przyp. red.) Od 2 lipca rozpoczęliśmy naukę pływania, która kosztuje trzy złote od dziecka za godzinę (oprócz oczywiście ceny biletu) i pięć złotych od dorosłego. Planujemy również wspólnie z WOPR-em rozpoczęcie kursu dla ratowników, który, jeżeli będzie odpowiednia liczba chętnych, rozpocznie się w drugiej połowie lipca. Staramy się również pomagać różnym organizacjom, które się do nas zwracają. Na przykład półkolonie, organizowane w tym roku dla 110 dzieci, będą miały możliwość skorzystania trzy razy w tygodniu z basenu bezpłatnie. Będzie to chyba wspaniały prezent dla tych najmłodszych. Nie zapominamy o niepełnosprawnych. Chociaż do dzisiaj czekamy na decyzję Państwowego Funduszu Rehabilitacji Osób Niepełnosprawnych, który do dziś zastanawia się, czy dołoży nam i ile do basenu, wprowadzamy także dla nich ulgi. Warto dodać, że nasz basen jest w pełni przystosowany do korzystania przez inwalidów, włącznie z podjazdami, windami, specjalnymi szatniami i toaletami.

- Nie wszyscy jednak zachwycają się tą inwestycją. Pojawiają się głosy o awariach i pierwszych wypadkach.

- Kwestionowanie istnienia basenu, kiedy on już funkcjonuje, chyba nie ma sensu. Dlatego jeszcze raz powtórzę - brawa dla tych, którzy podjęli taką decyzję. Natomiast nie ukrywam, że i do mnie dochodzą takie głosy. Z plotką nie warto walczyć, to sprawia tylko przyjemność tym, którzy je - specjalnie lub nie - rozsiewają. Nie zdają oni chyba sobie sprawy ze znaczenia tego obiektu, który spełnia przecież wiele funkcji - zdrowotnych, wychowawczych, społecznych. Wiadomo, że obiekt tego typu i na tym poziomie na początku jest rzeczywiście trudny do rozruchu. Jednak wszystkie drobne w gruncie rzeczy usterki są na bieżąco usuwane przez wykonawców, którzy jeszcze cały czas są z nami i kontrolują prawidłowość funkcjonowania wszystkich urządzeń, oraz na miejscu usuwają niedociągnięcia. Jednak jest tego mało i są to sporadyczne wypadki, nie wpływające w najmniejszym stopniu na jego funkcjonowanie oraz bezpieczeństwo użytkowników. Dlatego muszę zdementować plotki o wszystkich "żyletkach" w rurach, czy innych nieszczęściach, które jakoby miały się przydarzyć. Oczywiście prosimy też zawsze użytkowników o stosowanie się do regulaminu pobytu na basenie, gdyż żadna ilość ratowników i obsługi nie zapobiegnie głupocie niektórych klientów.

- Czy basen odwiedzają też ludzie spoza Sochaczewa?

- Oczywiście, i to z dość daleka. Oprócz zorganizowanych grup szkolnych z okolicznych gmin wiele osób przyjeżdża do nas po drodze do Warszawy. Jest to także ważna forma promocyjna, gdyż wiele osób zazdrości naszemu miastu takiego obiektu. Odwiedziły nas władze i mieszkańcy Żyrardowa, Bydgoszczy, Poznania, Lądka Zdroju, Swarzędza i wielu innych miast, którzy chcieliby u siebie mieć podobne inwestycje. Natomiast przykro mi, że u nas jest jeszcze grono osób, które są zainteresowane tym, aby ten basen nie cieszył się dobrą opinią. Jestem przekonany, że ci, którzy nas odwiedzą, przekonają się do słuszności tej budowy.

- I ja jestem tego zdania. Dziękuję za rozmowę.

Andrzej Wach

ILE PŁACIMY ZA BASEN ?

Od dnia 9 lipca dyrekcja MOSiR wprowadza następujące ulgi w opłatach za wstęp na pływalnię:

- od 09.07.2001 do 31.08.2001 - cena biletu ulgowego w dni robocze (poniedziałek - piątek) w godz. 7,00 - 22,00 wynosi 3 złote.

- Prawo do wykupu biletu ulgowego mają :

A/ studenci po okazaniu legitymacji (do 26 roku życia)

B/ niepełnosprawni z II grupą inwalidzką po okazaniu legitymacji

- Prawo do bezpłatnego wstępu mają:

A/ niepełnosprawni - I grupa inwalidzka po okazaniu legitymacji

B/ opiekunowie niepełnosprawnych (I grupa) posiadających orzeczenie o całkowitej niezdolności do samodzielnej egzystencji i wymagające opieki osoby trzeciej.

- cena biletu wstępu dla szkolnych grup zorganizowanych - 3 złote od osoby.

ig

15.VII.1410 - zwycięstwo pod Grunwaldem

Józef I.Kraszewski i Kozłów Biskupi

Największa bitwa średniowiecznej Europy stoczona została pod Grunwaldem 15 lipca 1410 roku i trwała (wg naocznych świadków) od 9 rano do 7 wieczorem. Zanim do niej doszło wojska polskie idące przez Mazowsze na wojnę z Krzyżakami, zatrzymały się 29 czerwca 1410 roku w Kozłowie Biskupim.

Znajdujemy o tym wzmiankę w mało znanej powieści J.I.Kraszewskiego "Krzyżacy 1410. Obrazy z przeszłości" (wyd.1874 czyli 26 lat przed "Krzyżakami" H.Sienkiewicza). Kraszewski pisze: "Na św. Piotra i Pawła ciągnęło wojsko do Kozłowa nad Bzurą, tam niedzielne i świąteczne razem odprawując nabożeństwo". W tym dniu przybył też do króla wysłannik księcia Witolda: "Niepokojono się nieco wieści od Witolda oczekując, gdy goniec od niego do Jagiełły przybył, że ze wszystkimi siłami swymi stoi nad Narwią, nie śmiąc się przeprawić przez nią w obawie, aby go nieprzyjaciel nie zaskoczył z tyłu lub z boku. Za czym mu chorągwi kilka zaraz dla osłony posłano".

Henryk Sienkiewicz w swej powieści o tym wydarzeniu nie wspomina. Jeśli już jesteśmy w kręgu tematyki krzyżackiej, warto przypomnieć o "sochaczewskim śladzie" w "Krzyżakach" Sienkiewicza. Księstwu mazowieckiemu w Ciechanowie usługuje do wieczerzy wigilijnej "Piękny wyrostek, syn kasztelana sochaczewskiego". Kiedy powiadomiono księcia, że na gościńcu zasypało jakichś podróżnych "zatrwożył się książę i zwróciwszy się do kasztelana sochaczewskiego zakrzyknął: Konnych z łopatami żywo!".

Wracając zaś do marszu Jagiełły pod Grunwald, to po postoju w Kozłowie Biskupim król ruszył z wojskami do Czerwińska, po drodze przechodząc przez wsie Boryszew, Czerwonkę, Trojanów, Brochów i Tułowice. W Czerwińsku połączył się z chorągwiami księcia Janusza I, który to kazał ratować zasypanego przez śnieżycę Juranda ze Spychowa.

Stanisław Bugaj

C:\Nowa Gazeta\zs01_28.vp
9 lipca 2001 11:19:16
Plate: 1 of 4

Miejskim do Koszelówki ?

Z **Krzysztofem Sieczkowski**,
nowym dyrektorem Zakładu Komunikacji Miejskiej
rozmawia
Małgorzata Pałuba

SŁAWOMIR BURZYŃSKI

- Czy może pan nam powiedzieć, na czym tak naprawdę polegało przekształcenie MZK w ZKM, czyli w Zakład Komunikacji Miejskiej.

- Polegało to na tym, że z dawnego MZK, który stanowił oddział w Zakładzie Usług Komunalnych wyodrębniono tę działalność i powstał samodzielny zakład. Jest to nadal jednak jednostka budżetowa nie posiadająca osobowości prawnej.

- A jakie korzyści miałoby to przekształcenie przynieść?

- Nie ja, co prawda, podejmowałem decyzję o tym przekształceniu, ale wydaje mi się, że w obecnych czasach takie twory jak ZUK już raczej tracą sens istnienia. W okolicznych miastach jak Żyrardów, Skierniewice czy Łowicz przekształcenia takie dokonały się dużo wcześniej. A jeśli chodzi o korzyści, to na razie są one takie, że powstała oddzielna jednostka budżetowa z kierowcami, warsztatami naprawczymi, własną administracją i dyrektorem na czele, która funkcjonuje oddzielnie i oddzielnie będzie rozliczana. Łatwiej będzie rozliczyć ludzi z ich obowiązków i łatwiej rozliczyć cały ZKM z działalności, która nie będzie już rozpływała się w szerszych strukturach ZUK.

- Zawsze narzekano w MZK, że instytucja ta przynosi straty, jak pan myśli, czy można tu wyjść na swoje albo przynajmniej straty zmniejszyć?

- No cóż, wydaje mi się, że w przypadku takich służb jak ZKM, to owszem można mówić o deficycie, ale raczej o deficycie planowym. Przewożenie ludzi autobusami miejskimi powstało po to, aby ułatwić poruszanie się w mieście tym, których nie stać na samochód. Dlatego ceny biletów nie mogą być skalkulowane na poziomie opłacalności, bo nikt by wówczas tymi autobusami nie jeździł. A przecież rola władz miejskich jest taka, aby obywatel czuł się w tym mieście swobodnie. Dlatego trzeba ponosić tego pewne koszty.

- Ale ma pan pewnie jakieś swoje plany, jakąś wizję, jak te koszty zmniejszyć. Co zrobić, aby ten deficyt nie był zbyt wielki?

- Oczywiście, że tak, inaczej nie startowałbym w konkursie na dyrektora ZKM. Nie chciałbym o nich mówić dziś zbyt szczegółowo , bo pracuję dopiero kilka dni i jeszcze nie wiem, czy wszystkie moje pomysły da się zrealizować. Ale myślę oczywiście o jakichś nowych inicjatywach, na przykład wynajmowaniu autobusów na zewnątrz, rozszerzeniu ich kursowania (chociażby wakacyjne kursy do Koszelówki), a także świadczeniu usług warsztatowych dla innych.

- Więc z jednej strony będziecie chcieli dodatkowo zarobić, a co z oszczędnościami?

- Oszczędności na pewno są wszędzie, a pierwszym naszym posunięciem, jak sądzę, bo nie ja to jeszcze robiłem, było niedawne ograniczenie niektórych linii. Mniej przejechanych kilometrów oznacza mniej spalonego paliwa, a paliwo w naszym przypadku stanowi jeden z podstawowych nośników kosztów.

- Czyli, że możemy się spodziewać kolejnych zmian w nowym rozkładzie?

- Myślę, że zmiany powinny być, bo nie ukrywam, że docierają do mnie różne interwencje w tej sprawie od pasażerów. Dlatego trzeba będzie się temu rozkładowi od nowa jeszcze raz przyjrzeć, z tym, że nie w najbliższych tygodniach, bo nie jest to takie proste, ale myślę, że od 1 września, gdy dzieci wrócą do szkół, nowy, przystosowany do tego rozkład, będzie gotowy.

- Czy myśli pan o jakichś nowych samochodach dla ZKM?

- Na pewno przydałoby się kupno dwóch - trzech małych autobusików, które mogłyby obsługiwać te mniej rentowne rejony miasta i okolicy. I na pewno oszczędności by to przyniosło, tylko trzeba znaleźć na takie pojazdy pieniądze, a są one niemałe.

- A ile autobusów posiada sochaczewski ZKM?

- Wszystkich autobusów mamy 17, z tego 2 są już właściwie wycofane z użytkowania. 15 jest jako tako na chodzie. Z tym, że oczywiście, często zdarzają się awarie i trzeba je ciągle reperować.

- Ponieważ mówiliśmy o planowanych oszczędnościach, chciałam zapytać, czy będą one czynione również przez zmniejszenie załogi?

- W wyniku przekształcenia musieliśmy przyjąć wszystkich byłych pracowników MZK, jest ich teraz, włącznie ze mną 50, w tym 26 kierowców. Przyjęć z zewnątrz nie było żadnych, wszyscy oni byli zatrudnieni w ZUK-u. Oczywiście zmieniały się nieco proporcje, bo przecież musimy mieć teraz własną księgowość, administrację, więc siłą rzeczy ta sfera została o kilka osób rozbudowana.

A wracając do ewentualnych oszczędności to trzeba się będzie bacznie przyjrzeć efektywności funkcjonowania całego zakładu, jak i jego poszczególnym elementom i z tego wyciągnąć wnioski. Jedno jest pewne, nie chciałbym zaczynać od zwolnień ludzi.

- Dziękuję za rozmowę.

Krzysztof Sieczkowski o sobie

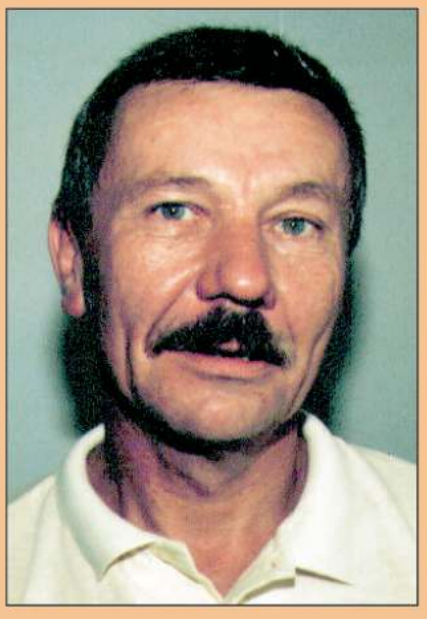

Urodziłem się 26.04.1952 roku w Sochaczewie. Tutaj chodziłem do szkoły podstawowej i tu ukończyłem Liceum Ogólnokształcące.

W latach 1971 -1975 studiowałem w Szkole Głównej Planowania i Statystyki w Warszawie, którą ukończyłem uzyskując tytuł magistra ekonomii w zakresie gospodarki miejskiej.

Pracę zawodową podjąłem w roku 1976, zaraz po ukończeniu rocznego przeszkolenia wojskowego w ramach Szkoły Oficerów Rezerwy. Do roku 1987 pracowałem nieprzerwanie w Zakładach Tworzyw Sztucznych "Boryszew" w Sochaczewie, gdzie pracowałem w Dziale Ekonomiki, a następnie przez 8 lat byłem Szefem Służby Zaopatrzenia.

W roku 1987 zacząłem pracę w Spółdzielni Transportu Wiejskiego na stanowisku zastępcy, a następnie dyrektora oddziału w Sochaczewie. Spółdzielnia skupiała wówczas ponad 50 jednostek różnego rodzaju sprzętu i samochodów i świadczyła usługi w zakresie transportu, spedycji i prac ziemnych. Z dniem 1.01.1992 na skutek przekształceń w spółdzielczości zmierzających do usamodzielniania poszczególnych jednostek, zostałem zatrudniony na stanowisku Prezesa Zarządu. Spółdzielnia zmieniła wówczas nazwę na Transportowo-Handlową i rozszerzyła zakres działalności na handel i usługi.

Pod koniec r. 1993 podjąłem pracę w organizowanej wówczas firmie będącej spółką "Boryszewa" S.A. z Niemcami. W ramach tej spółki podjęto nowatorską w skali kraju produkcję kasetonów styropianowych i zmodernizowano produkcję budowlanych płyt styropianowych. Mnie powierzono organizację ogólnopolskiej sieci sprzedaży. Tu pracowałem do sierpnia 2000 r. kierując handlem i transportem na stanowisku Szefa Marketingu. Z firmą tą rozstałem się na zasadzie porozumienia stron z myślą o podjęciu samodzielnej działalności gospodarczej.

W trakcie dotychczasowej praktyki zawodowej ukończyłem m.in. 100 godzinny kurs przygotowujący do pracy w charakterze doradcy podatkowego oraz zdobyłem uprawnienia likwidatora i syndyka masy upadłościowej podmiotów gospodarczych. Przeszedłem również szkolenie w zakresie marketingu.

Jestem żonaty. Mam dwoje dzieci, z których jedno studiuje, a drugie jest uczniem liceum. Lubię pracę na działce i podróże po Polsce.

STUDIO DUET
"DUET"
Foto-Video Studio
Cyfrowy Profesjonalizm & Miła Obsługa
OFERUJE :
1. Profesjonalne Reportaże
- Video
- Fotograficzne
2. Zdjęcia Plenerowe
3. Cyfrowy Montaż Filmów
4. Pokazy Sztucznych Ogni
5. Zaproszenia Ślubne
- Włoskie
- Francuskie
- Krajowe
6. Naklejki na Wódkę Weselną
7. Wizytówki
8. Tablo (montowane komputerowo)
Z tym ogłoszeniem RABAT 5% Na wszystkie oferowane usługi
96-500 Sochaczew ; Ul. Zamoyskiego 7
Tel./Fax (0-46) 863-12-46 ; Tel. kom. 0-605 28-11-43
e:mail - foto_video@poczta.onet.pl

Color profile: Disabled
Composite 100 lpi at 45 degrees

Bezpieczne opalanie

Z kosmosu wysyłane jest w kierunku Ziemi różnego rodzaju promieniowanie, również to szkodliwe dla życia na naszej planecie. Naturalną barierą ochronną jest warstwa ozonowa. Najwyższe stężenie ozonu występuje w stratosferze na wysokości 20-25 km. Dzięki ozonowemu płaszczowi promieniowanie ultrafioletowe w mniejszym stopniu przenika do powierzchni Ziemi. Od 20 lat ochronna warstwa systematycznie się zmniejsza. Głównie z powodu emisji do atmosfery gazów przemysłowych. Jak sądzą uczeni, ten proces potrwa jeszcze co najmniej 50 lat!

Nie oznacza to jednak, że w czasie lata powinniśmy zrezygnować z czynnego wypoczynku i przyjemności wylegiwania się na słońcu, należy tylko odpowiednio zabezpieczyć naszą skórę preparatami z filtrem ochronnym.

W tym roku dermatolodzy zalecają na okres wiosny i lata wyższe faktory niż w latach poprzednich, ponieważ niepokojąco wzrasta zachorowalność na nowotwory skóry. W pierwszych dniach przebywania na słońcu stosujemy wyższe filtry, a gdy skóra już się przyzwyczai, używamy preparatów z niższymi protektorami. Wyjeżdżając na wakacje do ciepłych krajów, zabieramy preparaty z faktorami wyższymi o kilka numerów.

Rozpoczynając kąpiel słoneczną należy pozbyć się makijażu, nie używać na plaży perfum ani dezodorantów, albowiem w kontakcie z promieniami słonecznymi substancje zapachowe powodują uczulenia i można się nabawić plam barwnikowych, które są bardzo trudne do usunięcia.

Do opalania polecamy preparaty wodoodporne, które skutecznie chronią skórę również po wyjściu z kąpieli, bez ponownego nakładania kremu.

Pamiętajmy o tym, aby posmarować się pół godziny przed rozpoczęciem opalania, gdyż filtry dopiero po tym czasie są aktywne i skuteczne.

Należy kupować tylko te preparaty, które posiadają atest Państwowego Instytutu Higieny i zwracać uwagę czy nie są przeterminowane.

studio mebli kuchennych
Skierniewice, ul.Mszczonowska 33/35
(BIAŁY DOM)
tel. (0-46) 832-53-32
(0 601)344 142
Duże rabaty do końca marca

Kuchnie na Twoją miarę
PROJEKTUJEMY, WYKONUJEMY, MONTUJEMY,
ZAPEWNIAMY SPRZĘT DO ZABUDOWY!
ZS-9

FRYCEK

Gazetka szkolna L.O. im. F.Chopina w Sochaczewie

Szał czytania

W kwietniu w gmachu Biblioteki Uniwersyteckiej w Warszawie zorganizowano imprezę pod hasłem "Szał Czytania" m.in. pod patronatem pisma młodzieżowego "Cogito". Impreza ta skierowana była głównie do młodzieży, aby wylansować wśród niej "modę na czytanie", a nawet pewien rodzaj "szlachetnego czytelniczego snobizmu". Pomysł wydaje się być doskonały - zwłaszcza że odsetek ludzi czytających maleje w zastraszającym tempie ...

"Frycek", jak wiadomo, śledzi wszelkie ważne i interesujące wydarzenia kulturalno-społeczne, zatem również na "Szale Czytania" go nie zabrakło.

KRONIKA MŁODEGO DZIENNIKARZA

7 kwietnia, sobota, godz.12.00

Dwie młode i piękne redaktorki "Frycka" wysiadają z pociągu i ... wyciągają plan miasta, aby trafić na ulicę Dobrą 56/66.

Około 14.15

Dwie młode i piękne redaktorki "Frycka" zbliżają się do Biblioteki Uniwersyteckiej, czuć powiew Wielkiej Literatury, tłumy ludzi... Wchodzimy do środka... Cóż... jakoś tłumów nie widać... Tak prawdę powiedziawszy, to ktoś puścił muzykę jak ze średniowiecznego klasztoru, paru mnichów i tyle. Jakoś nikt nie szaleje. Czytamy zatem folder z programu imprez. AAAha!!! To jest ten happening artystyczny! A już za pół godziny ma być spotkanie z panem Odojewskim. Tymczasem rozglądamy się po księgarniach. W jednej z nich dopada nas ekipa "Teleekspresu", niestety nie udaje nam się uciec - TRAGEDIA!!!

Zbliża się godz.15.00

Spotkanie z panem Włodzimierzem Odojewskim, które ma prowadzić pan Krzysztof Masłoń. Zajmujemy miejsca w drugim rzędzie, aby wszystko dobrze widzieć i słyszeć. Dookoła sadowią się dziennikarze z dyktafonami i notatnikami - z tego wynika, że ten Odojewski to musi być poważny gość. Jak się później dowiedziałyśmy, jest to "nasz najwybitniejszy polski powieściopisarz". Nie wyglądał przesadnie młodo ani sympatycznie, no ale nie wygląd się przecież liczy. Z bardzo długiego przemówienia pana Masłonia dowiedziałyśmy się, że pan Włodzimierz jest autorem "Zasypie wszystko zawieje" (ponoć "wielkie arcydzieło"). "Jedźmy wracajmy", "Oksana" itd. Jako poważne dziennikarki robiłyśmy skrupulatne notatki, które pozwolę sobie przytoczyć:

A: Wiesz, o co tu chodzi? Bo ja nie. Idziemy stąd?

B: Tak, wiem o co chodzi i zostajemy. O.K.?

*

B: Która godzina?

A: 15.40

B: Zaczyna mi się porządnie nudzić!!!

A: Być może byłoby ciekawiej gdybyśmy przeczytały chociaż jedną jego książkę... (W tym momencie B. zaczyna tworzyć projekt wieży Babel na plastykę)

A: Ładnie...

B: A patrz: ta obok cały czas czyta książkę. Chyba też zaraz zacznę.

A: To idziemy?

B: Trochę głupio byłoby teraz wyjść.

A: Przecież już parę osób wyszło!

B: Tylko, że one nie siedziały w drugi rzędzie. Która godzina?

A: 15.50

Mijają kolejne minuty. Pan Masłoń doszedł już do analizy położenia chłopa ukraińskiego, zaś pan Włodzimierz zdążył się już zwierzyć, że "ten relatywizm działa na niego jak płachta na byka - podnieca go", a także, że "musiał gdakać, bo pisarz ma coś z kury". Wielokrotnie nawiązywano do socjalizmu (tu pan Włodzimierz wykazał się nikłą wiedzą na temat obecnego kapitalizmu). Starzy ludzie (po czterdziestce) śmiali się nie wiadomo z czego. Miałyśmy nadzieję, że to wszystko się skończy w momencie, gdy pan Masłoń zakończy swe arcyciekawe wywody. Otóż nie. Dopiero teraz się zaczęło. Jakieś wyrzuty starego faceta do Odojewskiego o emigrację, inna pani formowała jedno pytanie przez 15 minut itd., itd., itd....

Podsumowując:

Przez 1,5 godziny siedziałyśmy jak na tureckim kazaniu. Być może inne elementy imprezy były nieco ciekawsze, lecz niestety, ze względu na późną godzinę i związane z nią czyhające na nas niebezpieczeństwa, musiałyśmy wracać do domu, jakoś nie opętane "Szałem Czytania". W pozostałe dni również nie mogłyśmy uczestniczyć, bo przecież szkoła. A program zapowiadał się interesująco np.: wykłady o sztuce i poezji, oraz spotkania z bliższymi nam autorami (jak chociażby z Igą Cembrzyńską). Cóż, widocznie modę na czytanie lansuje się w środowisku młodych... wagarowiczów. Nie chcę jednak kompletnie krytykować "Szału Czytania", bo pomysł sam w sobie dobry, tylko organizatorzy nie do końca go przemyśleli i niestety nie dostosowali programu do młodych ludzi, którzy przecież byli głównymi odbiorcami całej imprezy.

A.

Sochaczew wczoraj i dziś

Sochaczew w latach okupacji niemieckiej. Zdjęcie ukazuje ul. Staszica. Na pierwszym planie dom Janiszewskich, w głębi, zniszczona w czasie działań wojennych zabudowa miasta. Poniżej miejsce to dzisiaj.

Leszek Nawrocki

Ze zbiorów MZSiPBnB

MACIEJ WOJEWODA

VIDEO

Zasady walki

- akcja

Reż. Christian Duguay

Wyst. Wesley Snipes, Donald Sutherland, Michael Biehn

Tajny agent jednostki specjalnej ONZ pomyłkowo zostaje wzięty za sprawcę zamachu na ambasadora Chin. Jedyną szansą udowodnienia niewinności jest skłonienie do złożenia zeznań młodej tłumaczki, świadka wydarzeń. Agentowi udaje się uciec, ale czy Marie Matiko zechce mówić.

Ten thriller polityczny to niezła mieszanka wybuchowa z konwencjonalnym obrazem akcji Made in Hongkong z wyraźnymi wpływami "Matrixa" i "Łowcy Androidów". Elementy polityki to głównie tajne operacje ONZ, działalność triady oraz przedstawicieli rządu Chin.

1 - Hotel Paradiso - komedia (A.Edmonsson, V.Cassel)

2 - Pieniądze to nie wszystko - komedia (M.Kondrat, S.Celińska)

3 - Diuna - sf (W.Hurt, A.Newman)

4 - Uwikłany - akcja (B.Affleck, G.Sinise)

5 - Enduro Boys - sensacja (R.Wieczorkowski, A.Ferency)

Nowości filmowe dostępne również na płytach DVD.

Wypożyczalnia kaset video, ul. 1 Maja 18

SIEBAU
NIEMIECKIE
BRAMY GARAŻOWE
UCHYLNE,
SEGMENTOWE
BRAMY PRZEMYSŁOWE
BRAMY WJAZDOWE
AUTOMATYKA
Garaże (od 1200 zł)
poleca:
"BRAMSTAL"
Kuznocin 56,
tel. 863-61-57 0-604-477-104.
www.instalaror-bis.com.pl
ZS-314

C:\Nowa Gazeta\zs01_28.vp
9 lipca 2001 16:20:55

Rok Prymasa Tysiąclecia

Filatelistyka

Do tej pory ukazał się tylko jeden znaczek wydany przez Pocztę Polską w 1992 roku o nominale 1500 zł. Znaczek przedstawia półpostać kardynała i drukowany był z przywieszką, na której znajduje się jego herb. Ciekawostką jest, że znaczek był drukowany w jednym arkuszu ze znaczkiem z podobizną Jana Pawła II oraz z przywieszką z herbem papieża.

Wizerunek prymasa znajduje się na całostce (karcie) o nominale 700 zł wydanej w 1991 roku z okazji IV Pielgrzymki Jana Pawła II do Polski. Ilustracja przedstawia herb kardynała.

Do tego tematu można zaliczyć również całostkę o nominale 10 zł, która ukazała się w 1987 roku w związku z III Pielgrzymką papieża. Na ilustracji umieszczono pomnik znajdujący się na dziedzińcu KUL w Lublinie. Pomnik nawiązuje do słynnej sceny z intronizacji Jana Pawła II, która ukazuje papieża i kardynała w uścisku.

Poczta Polska zapowiada wydanie we wrześniu br. specjalnego znaczka upamiętniającego 100. rocznicę urodzin prymasa tysiąclecia.

Stanisław Duński
Michał Fabisiak

HOROSKOP

Baran 21.III. - 20.IV.

Na Twoje barki spadnie mnóstwo obowiązków. Możesz mieć problemy z organizacją pracy. Na szczęście, uda Ci się uporać ze wszystkimi sprawami. Ważne jest, abyś nie wpadał w panikę. Poza tym będziesz borykać się z problemami finansowymi, zwłaszcza jeśli zdecydujesz się na wakacyjny wyjazd. Jeśli planowałeś jakieś większe zakupy, odłóż je o kilka tygodni. Na pewno łatwiej będzie Ci pokonać stres, jeśli zaczniesz uprawiać jakieś sporty - choćby jogging albo jazdę na rowerze.

Byk 21.IV. - 21.V.

Gwiazdy będą Ci sprzyjały. Pewien swej wartości, skorzystasz z każdej nadarzającej się okazji do tego, by być zauważonym i docenionym przez innych. Jeśli się postarasz, możesz osiągnąć niejeden sukces. Bez trudu zrealizujesz wszystkie pomysły. Zyskasz opinię dobrego pracownika. Możesz też liczyć na spore korzyści finansowe. Musisz tylko dobrze zorganizować sobie czas. Nie zaniedbuj jednocześnie swoich bliskich. Pamiętaj o tym, co jest w życiu najważniejsze.

Bliźnięta 22.V. - 21.VI.

Praca okaże się prawdziwą przyjemnością, dlatego włożysz w nią wiele serca. Jeśli pracujesz na stanowisku, które wymaga kontaktów z ludźmi i wiele zależy od tego, jakie zrobisz na nich wrażenie, możesz liczyć na to, że wkrótce osiągniesz upragniony sukces. Podobnie będzie w sprawach finansowych. Pieniądze zainwestowane w jakieś przedsięwzięcie zwrócą się z nawiązką. Dzięki temu wszystkiemu poczujesz się wybrańcem losu.

Rak 22.VI. - 22.VII.

Musisz przyznać, że ostatnio trochę zaniedbałeś pracę. Zamiast zająć się swoimi obowiązkami, załatwiasz mnóstwo prywatnych spraw. Nic dziwnego, że nie dotrzymujesz terminów, co może irytować zarówno przełożonego, jak i kolegów, którzy z Tobą współpracują. Jeśli chcesz, aby Twoje plany urlopowe stały się realne, powinieneś narzucić sobie dyscyplinę i nadrobić wszystkie zaległości. Postaraj się również trochę rozsądniej gospodarować pieniędzmi, gdyż ostatnio przeciekają Ci przez palce.

Lew 23.VII. - 22.VIII.

W najbliższych dniach wystrzegaj się pośpiechu i dokładnie czytaj to, pod czym się podpisujesz - zwłaszcza informacje zamieszczone drobnym drukiem. W przeciwnym razie ktoś może Cię oszukać, nie wspominając już o tym, że roztargnienie sprzyja pomyłkom. A błąd może się okazać trudny do naprawienia. Jeśli nie będziesz się wzbraniał przed dodatkowymi obowiązkami, Twoja kariera zawodowa nabierze tempa. Kilka osób przebywa teraz na urlopie, nadarza się okazja, by przejąć ich obowiązki i zabłysnąć.

Panna 23.VIII. - 22.IX.

Najbliższy tydzień będzie sprzyjał sprawom zawodowym. Nawiążesz cenne kontakty, podpiszesz niezwykle korzystne umowy, sfinalizujesz transakcje, które jakiś czas temu utknęły w martwym punkcie. Możesz się spodziewać zwrotu w swojej karierze zawodowej. Jeśli nosisz się z zamiarem zmiany pracy, właśnie nadchodzi odpowiedni moment. Uważnie przeglądaj oferty prasowe, podpytuj znajomych, czy nie słyszeli o jakimś wakacie. Masz szansę znaleźć coś, co Cię zainteresuje.

Waga 23.IX. - 23.X.

Będziesz w dość kapryśnym nastroju przez cały tydzień. Wszystko przez to, że zaczniesz czuć się trochę nieswojo w firmie. Przedmioty martwe sprzysięgną się przeciwko Tobie i to nie jeden raz. Chwilami będziesz miał ochotę wszystko rzucić i wyjechać daleko od codziennych kłopotów. W tych trudnych chwilach możesz jednak liczyć na partnera, który umiejętnie Cię pocieszy. Postaraj się zaoszczędzić trochę pieniędzy ze względu na zbliżający się urlop.

Skorpion 24.X. - 22.XI.

W nadchodzącym tygodniu czeka Cię bardzo dużo pracy. Nie dość, że będziesz musiał uporać się ze swoimi obowiązkami, to jeszcze przełożony uszczęśliwi Cię niedokończonymi sprawami pracowników, którzy wzięli urlop. Niewykluczona jest więc praca po godzinach. Będziesz zmęczony i chwilami rozdrażniony, jednak stabilna sytuacja finansowa podtrzyma Cię na duchu. Otrzymasz ciekawą propozycję dodatkowego zarobku. Zanim się zdecydujesz, dobrze się zastanów, czy dasz sobie radę.

Strzelec 23.XI. - 21.XII.

Ostatnio słońce za oknem trochę Cię rozleniwiło i wprawiło w marzycielski nastrój. Nic więc dziwnego, że teraz będziesz miał sporo zaległości w pracy. Bez paniki! Wystarczy odrobinę się postarać, a w kryzysowych chwilach zwrócić się o pomoc do zaufanych ludzi, a wszystko będzie w porządku. Jeżeli chodzi o finanse, musisz troszeczkę zacisnąć pasa. Twoje mieszkanie wymaga chyba remontu, a on, niestety, kosztuje.

Koziorożec 22.XII. - 20.I.

Jeżeli chcesz wynegocjować podwyżkę lub lepsze warunki pracy, wykorzystaj swoje zdolności dyplomatyczne i zacznij działać. Najlepszym dniem na podjęcie rozmów będzie środa 11.07. Przygotuj się do tego spotkania, aby zdobyć to, czego pragniesz. Warto teraz zainwestować w siebie. Zarówno w pracy, jak i w domu, będziesz miał mniej obowiązków, więc nic nie stoi na przeszkodzie, byś zainteresował się jakimś ciekawym kursem dokształcającym.

Wodnik 21.I. - 20.II.

W najbliższym czasie szczególnie pochłonie Cię praca zawodowa. Będziesz uparcie dążyć do celu, jaki sobie wyznaczyłeś. W związku z tym postarasz się być zdyscyplinowany, a nawet przesadnie obowiązkowy. Dzięki sile przebicia i oryginalnym pomysłom zaczniesz wyróżniać się w zespole. Powinieneś teraz więcej uwagi poświęcić sprawom finansowym. Chociaż posiadasz pewien zapas gotówki, już wkrótce będziesz musiał podjąć co do niej ważną decyzję. Być może zrealizujesz marzenia o przeprowadzce do większego mieszkania.

Ryby 21.II. - 20.III.

Już wkrótce czeka Cię dobra passa w sprawach zawodowych. Pomogą Ci w tym kontakty, które ostatnio udało Ci się nawiązać. Nie miej skrupułów, by wykorzystać także swój seksapil. Jeśli naprawdę chcesz osiągnąć sukces, musisz wykazać się ogromnym zaangażowaniem i profesjonalizmem. Nareszcie zaczną się układać Twoje sprawy finansowe. Na konto wpłyną pieniądze, których się nie spodziewałeś. Pojawienie się dodatkowej gotówki ułatwi Ci podjęcie decyzji o rozpoczęciu pewnego przedsięwzięcia. Nie bój się zaryzykować. Wcześniej jednak dokładnie wszystko przemyśl

Z KSIĘGI IMION

Poznajmy się po imieniu

Henryka

Jest to imię utworzone od germańskiego Henryk i znaczy władca domu. Kobieta o tym imieniu jest energiczna, odważna, umiejąca kierować zespołem ludzi, potrafi taktycznie z nimi postępować, by nie zrażać ich do siebie. Posiada odważny charakter, postępuje zdecydowanie. Jest niezależnym myślicielem, przepełnionym wielkimi ideałami. Lubi kierować się własnym rozumem, nie znosi prób narzucania sobie woli drugich. Dom i rodzinę traktuje z obowiązku i konieczności, ceni przyjaciół, lubi otaczać się mężczyznami.

Daniel

To imię jest pochodzenia biblijnego a znaczy - silny jest mój Bóg. Mężczyzna obdarzony imieniem Daniel jest człowiekiem odpowiedzialnym, zaradnym, dobrym gospodarzem i organizatorem. Potrafi ująć innych i doprowadzić do końca podjęte dzieło. Posiada wiele inicjatyw, które konsekwentnie realizuje. Nie znosi słomianego zapału, nie uznaje trudności. Jest człowiekiem bardzo szlachetnym, mądrym i słownym. Ma dar intuicyjnego przewidywania biegu wydarzeń, potrafi zjawiska przyrodnicze logicznie kojarzyć ze sobą oraz interpretować. W środowisku może uchodzić za proroka. Za bardzo dba o swoje wygody, a mniej troszczy się o dobro i byt w swej rodziny, toteż nie zyskuje powszechnej sympatii.

Gustaw

To imię wywodzi się z języka szwedzkiego, a ma rodowód germański. Znaczy tyle co podpora Gotów. Mężczyzna z tym imieniem jest człowiekiem o stałym charakterze, konserwatywny w swych przekonaniach, wnikliwy w analizowaniu zjawisk życia ludzkiego. Docieka tajemnicy wiary, życia i śmierci. Często z tego powodu popada w konflikty z kościołem. Jest świetnym organizatorem, dobrym dyplomatą, szanowanym altruistą. Jest równie inteligentny, kulturalny, co i gburowaty, ordynarny. Ma inklinacje do gier hazardowych, nadużywa alkoholu. Posiada rozległe znajomości, ma wiele kontaktów z ludźmi wybitnymi. Jest miłośnikiem sztuk pięknych. Kocha się w zbiorach staroci.

Aleksandra

Imię żeńskie utworzone zostało od imienia męskiego już w starożytności, a jest pochodzenia greckiego. Oznacza obronę mężczyzn , mężów, stanu, rycerzy. Osoba o tym imieniu jest sprawiedliwa i obdarzona darem mówienia prawdy, co w życiu sprawia jej wiele kłopotów. Posiada charakter marzycielski, nerwowy i skłonny do przesady. Ponieważ jest typem towarzyskim, o uzdolnieniach kierowniczych, ma częste konflikty z otoczeniem. Posiada piękne i szczytne idee, których jednak nie realizuje w skutek braku inicjatywy i mocnych postanowień do działania.

pab

KRZYŻÓWKA nr 28

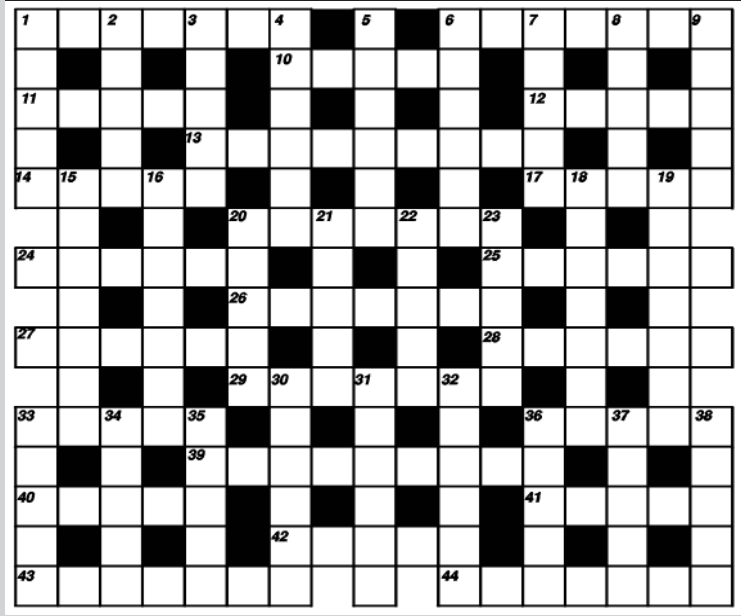

Poziomo:

1 - pracownia artysty, **6** - tkanina z miękkim włosem, **10** - postać kobieca w pozie modlitewnej, **11** - gospodarstwo rolne w Izraelu, **12** - stopień oficerski u Kozaków, **13** - starożytne miasto zatopione u wybrzeży Egiptu na M.Śródziemnym, **14** - firma, producent "komórek", **17** - podniesienie do wyższej godności, **20** - listy bez podpisu, **24** - taniec kabaretowy, **25** - utwór muzyczny, **26** - jednoroczny pęd wyrastający z oczka, **27** - twardy minerał, **28** - kraj w Europie, **29** - przyrząd do mierzenia ciśnienia atmosferycznego, **33** - rzymska bogini ogniska domowego, **36** - namiastka, **39** - część maszyny do pisania, **40** - wyposażenie karetki pogotowia, **41** - wolne stanowisko, **42** - krewny po mieczu, **43** - część roku, **44** - zanik pamięci.

Pionowo:

1 - lasso, **2** - członek SB, **3** - dwustronny zamsz, **4** - suknia z usztywnionego jedwabiu z XVIII w., **5** - rodzaj ogrodzenia, **6** - główna izba w domu rzymskim, **7** - kłótnia, sprzeczka, zwada, **8** - miasto na Wysoczyźnie Ciechanowskiej, **9** - u Żydów uroczysta szata wierzchnia, **15** - grzbiet w Tatrach, między Doliną Roztoki a Doliną Rybiego Potoku, **16** - dawniej atrament, **18** - in.polichlorek winylu, **19** - nitownica, **20** - jedna z elektrod, **21** - dawniej wojskowe skarpety, **22** - dorosły owad, **23** - miasto portowe w Szwecji, **30** - produkty mleczne, **31** - zwoje papieru lub materiału, **32** - osoba, stworzenie, **33** - rezultat, **34** - drzewo iglaste, **35** - świadectwo jakości, **36** - imię męskie, **37** - zabronienie, **38** - strunowy instrument muzyczny.

Rozwiązanie krzyżówki należy nadesłać w terminie 7 dni na adres redakcji. Za prawidłowe rozwiązanie rozlosowana zostanie nagroda w wysokości **15 złotych w gotówce.**

Rozwiązanie krzyżówki nr 26

Poziomo: POLONIA, TEMELIN, KLARA, GAZON, KOLOR, ENCYKLIKA, ZENIT, KUMAK, TARNICA, SZYBKA, NARWAL, LANDARA, KLACZE, POINTA, STANICA, ZNALE, BARAN, KASZTANKA, DEBIL, LAZUR, AZORY, LATERAN, MITOMAN.

Pionowo: PEGAZ, LUZON, NONET, AKACJA, PAPKIN, TANIEC, MAKAK, LELUM, NUREK, ESZELON, IMBECYL, UKRAINA, AMANTKA, TALES, RANGA, INARI, ANAPA, TASMAN, NATŁOK, CENTYM, ZYDEL, AMBIT, EKLER, BALET, ROZUM, NERON.

Nagrodę za prawidłowe rozwiązanie krzyżówki wylosował Alojzy Mirko

Color profile: Disabled
Composite 100 lpi at 45 degrees

Drobne ogłoszenia

Usługi

- Żaluzje, Verticale, Rolety tekstylne, Rolokasety zewnętrzne. Kozłowski, Słowiańska 17,tel.862-98-20, 0-604-830-360. ZS-1
- Vertal - żaluzje - verticale antystatyczne - rolety tekstylne, zaciemniające - rolety antywłamaniowe. Producent, montaż, VAT. Tel. 0-602-736-692, 0-602-297-257. ZS-2
- **"Dominges" oferuje: ŻALUZJE, VERTICALE, PLISY, ROLETY, CZĘŚCI I SZNUREK DO ŻALUZJI, MATY I MOSKITIERY. Tel. 0-602-762-141. Sochaczew, ul. Żeromskiego 10 (czerwona budka) wtorek i piątek 10.30-17.30, sobota 10.00- 14.00** ZS-9
- Żaluzje poziome, pionowe, rolety materiałowe, antywłamaniowe, montaż i naprawa. Cena producenta. 0-603-753-973, 863-26-21. ZS-18
- **TRANSPORT PIASEK, WĘGIEL, M.PAŁYS, ul.Staszica 106A, 862-83--32, 0-603-754-439.** ZS-5 R
- **Pranie** dywanów, wykładzin, tapicerek meblowych i samochodowych, tel.862-26-07 lub 0-602-496-187. ZS-6
- **Autozłom**, Kożuszki Parcel 60 k.Sochaczewa, tel.861 -94-66. ZS-7
- **Remonty mieszkań - kompleksowo, panele, boazerie, gipsy, cyklinowanie, 0-603-40-63-93.** ZS-10 R
- **WIDEOFILMOWANIE + FOTOREPORTAŻE, ŚLUBY, WESELA, STUDNIÓWKI, INNE, DVD, VIDEO CD, SVHS, STEREO, TEL. 862-63-38.** ZS-11
- **Glazura i terakota, polskie, włoskie, hiszpańskie oraz wyposażenie łazienek, ul. 1 Maja 16.** ZS-19
- Gipsy, panele, malowanie, remonty wnętrz. 0-604-056-710, 0-503-141-105. ZS-22
- **Art-Film** profesjonalne videofilmowanie, montaż cyfrowy, videoCD, DVD, oraz reportaże fotograficzne, także plenerowe. Gwarantujemy miłą i fachową obsługę, tel.0-601-21-10-83. ZS-23 R
- **Usługi hydrauliczne**, sprzedaż i montaż: * kotłowni, instalacji c.o. i wod.-kan., tel.0-606-427-625. ZS-32
- **REKLAMY, NAPISY, PROJEKTY - PRACOWNIA SZYLDÓW ADAM'S, ul.Żeromskiego 41/21, tel. 862--62-12, 0-606-923-687.** ZS-100
- Kucharz przyjmuje zamówienia na wesela, bankiety, chrzciny, komunie. Tel. 0-601-323-367. ZS-164
- **SCANERS** - video-filmowanie, tel.(0-46) 862-94-33, 0-604-399-617. ZS-252
- Tynki, murowanie, posadzki, 863-07-13, 0-600-672-774. ZS-346
- Gipsy, gładź, ścianki, sufity. poddasza, panele, glazura, remonty wnętrz, tel. (046) 863-52-40, 0-606-321-509. ZS-349
- Solidnie położę gładź gipsową, tapetę, glazurę, terakotę, panele oraz wszystko to co jest związane z płytą gipsową, tel.863-13-44, 0-604-236-705. ZS-435
- **Renowacja mebli, (0-46) 838-04-34.** ZS-436
- Pompy ciepła, kolektory słoneczne, 0-606-451-163, (046) 833-69-97, 10.00--15.00. ZS-455
- Usługi blacharsko-dekarskie - Tanio!, tel. 0-606-368-974. ZS-459 R
- Bezpyłowe cyklinowanie, schody, parkiet, boazeria, panele. (046) 837-06-43, 0-502-14-24-21. ZS-476
- **Garaże blaszaki, pręt zbrojeniowy - tanio, + transport, Kuznocin 56, tel.863-61-57, 0-604--477-104.** ZS-517 R
- **OKNA, DRZWI, ROLETY, ŻALUZJE, VERTICALE, SIATKI P/OWADOM, PARAPETY**, sprzedaż - montaż. **DARMAR** Sochaczew, **ul.NARUTOWICZA 1**, tel.(0-46) 862-86-07, 0-602-76-25-27. ZS-636
- Księgowa z licencją dojazd (0-46) 861-25-36, 0-602 529 914, biurorachunkowe@interia.pl. ZS-653
- Videofilmowanie, tel.838-49-38. ZS-705
- Cykliniarstwo parkieciarstwo, panele, 837-42-55, 0-502-202-371. ZS-748
- PRANIE dywanów, wykładzin, tapicerki meblowej i samochodowej, SPRZĄTANIE mieszkań, hal, biur, kościołów, mycie okien i witryn, tel.862-87-40, 862-55-89. ZS-771
- Usługi koparko-transportowe, wykopy, piasek, czarnoziem, 0-602-38-60-81. ZS-795
- Naprawa resorów, spawanie aluminium, toczenie bębnów, wymiana okładzin hamulcowych, 863-61-39, przy Łowickiej. ZS-802
- Więźby dachowe, góralе,tel.861-11-93. ZS-852
- Malowanie dachów 603-406-393. ZS-891 R
- Kostka brukowa - produkcja, układanie, tel.(0-46) 838-60-20, 0-601-593-011. ZS-950
- Tanie pomniki z granitu, tel. 862-86-35. ZS-961 R
- Ślusarstwo-kowalstwo. Ogrodzenia, kraty, balustrdy, konstrukcje stalowe, schody zabiegowe, spawanie stali nierdzewnej, balustrady nierdzewne, zadaszenia ze stali nierdzewnej i poliwęglanu, tel.0-606-88-33-45. ZS-971
- Komputerowe przepisywanie prac, (0-46) 838-49-27. ZS-1008
- Wyrób i montaż panele, schody - wolnostojące itd. tel. 0-606-486-984. ZS-1042
- Glazura, terakota, panele, tel.862-82-48, 0-602 - 670-035. ZS-1087
- **Montaż instalacji gazowych w pojazdach samochodowych, (0-46) 862-72-15, 0-600-889-829.** ZS-1103
- Budowy domów, remonty, adaptacje, wykończenia, kompleksowo, 862-28-08, 0-604-806-953. ZS-1107
- Glazura, gładź, panele, malowanie. Plecewice, tel.(0-22) 725-75-64. ZS-1111
- Okna PCV - sprzedaż, montaż, faktury. 034 - 645 zł, 036 - 758 zł, 038 - 815 zł netto, tel.(0-46) 862-25-00 w.37, 0-501-237-234, PHU "Domena". ZS-1125 R
- USŁUGI HYDRAULICZNE W TRADYCYJNEJ I NOWOCZESNEJ TECHNOLOGII - RÓWNIEŻ USUWANIE AWARII. CENY UMIARKOWANE. WYSTAWIAM FAKTURY VAT, TEL.863-40-87, 0-601-154-847. ZS-1130
- **Ogród w Twoim stylu**. Projekty, wykonawstwo, konserwacja. Kamienie ogrodowe, automatyczne nawadnianie, niekonwecjonalne aranżacje, 0-604-799-652, (0-46) 833-62-15, po 20.00. ZS-1170 R
- Układanie kostki brukowej, 17 zł/m^2, tel.833-42-53. ZS-1171
- Usługi transportowe do 20 ton - piasek, żwir, czarnoziem, torf, materiały budowlane, tel.0-604-661 -387, 861-60-40. ZS-1173
- Bramy, ogrodzenia, pergole do kwiatów, mostki, meble ogrodowe - z metalu. Producent: Kuznocin 75B, tel.(0-46) 863-59-51. ZS-1182
- Usługi hydrauliczne, wodno-kanalizacyjne, wszystkie technologie. Tanio, solidnie, 861-63-33. ZS-1193
- Usługi - żaluzje, werticale, rolety, 0-601-591-471. ZS-1198
- Ogrodzenia, balustady, 0-601-591-471. ZS-1199
- Glazurnicze - solidnie, tel.0-602-670-035. ZS-1222
- Remonty - budowy, kompleksowe wykańczanie wnętrz, montaż okien i drzwi, 862-45-21, 0-608-693-956. ZS-1228

Nieruchomości

- Lokal ok.100 m^2 do sprzedania lub wynajęcia na gabinety lekarskie lub biura w centrum Sochaczewa, tel.(0-46) 862-24-29, (0-46) 862-30-10. ZS-21 R
- Tanio! dom 200 m^2, działka 900 m^2, w większości wykończony, Sochaczew, 0-601-24-91-16. ZS-838
- Tanio! dom 120 m^2, działka 900 m^2 Sochaczew (046) 862-47-95. ZS-839
- Sprzedam domek 100 m^2, działka 3700 m^2, staw, mała cieplarnia, w Czerwonce k.Sochaczewa, telefon 862-78-12. ZS-865
- Sprzedam M-3, 58,6 m^2 z garażem, ul.Targowa, tel.862-98-13. ZS-877
- Sprzedam M-3, 48 m^2, ul.Staszica, tel.862-28-43. ZS-910
- Sprzedam dom piętrowy 120 m^2 w centrum Sochaczewa, 0-601-33-07-10. ZS-945
- Wycena nieruchomości. Rzeczoznawca majątkowy tel.(046) 862-90-87. ZS-982 R
- Sprzedam M-4, 60,5 m^2, tel. 862-84-83 po 17.00. ZS-1048
- Sprzedam M-6, cegła tel. 0-602-74-12-78. ZS-1058
- Sprzedam M-5, 78 m^2 osiedle Victoria, IIIp., Tel. 0-501-747-280. ZS-1076
- Sprzedam M-4, 63 m^2, IIIp. ul.Warszawska (wymienione okna), tel. 862-33-74 (własnościowe, % udział w ziemi, księga wieczysta). ZS-1077
- Sprzedam M-3, II piętro, tel.863-01-53. ZS-1096 R
- Do wynajęcia pawilon 120 m^2, 863-01-53, ZS-1097 R
- Sprzedam M-2, 27 m^2, tel.862-70-96. ZS-1104
- Sprzedam lub wynajmę M-3 w centrum, tel.863--03-43. ZS-1110
- Pilnie sprzedam M-4, 63 m^2, I piętro, tel.(0-46) 862--37-81. ZS-1113
- Sprzedam 64 m^2, IV p., ul.Warszawska, tel.862--32-20. ZS-1123 R
- Do wynajęcia 64 m^2, IV p., ul.Warszawska, tel.862--32-20. ZS-1124 R
- Sprzedam M-4, 69,10 m^2 w Sochaczewie, 0-600-397-061. ZS-1131
- Sprzedam działkę budowlaną w Kuznocinie, 4000 m^2, tel.(0-58) 684-92-42. ZS-1133
- Sprzedam M-4, 68,5 m^2, parter, przy ulicy 600-lecia, tel.861-90-88 lub 0-602 -319-821. ZS-1138
- Sprzedam działkę rolną - 4 ha w Miszorach, tel.(0-22) 796-51-02. ZS-1139
- Sprzedam dom mieszkalny - 230 m^2 plus pawilon handlowo-usługowy - 120 m^2, działka - 460 m^2, Sochaczew, tel.862-35-28. ZS-1140
- Sprzedam garaż murowany przy ul.Kochanowskiego, tel.0-600-920-097, 862-99-07. ZS-1141
- Sprzedam M-3, 48 m^2, IIp. w Chodakowie, (0-46) 863--20-09, 0-606-992-691. ZS-1148
- Kupię kiosk "Ruch-u" tel. 863-06-85. ZS-1151
- Lokal handlowy do wynajęcia 35 m^2 z telefonem w centrum, tel.862-85-22, 0-603-754-414. ZS-1152
- Sprzedam dom 90 m^2, 400 m plac, sklep, piwnice, woda. Wiskitki, Plac Wolności 7, Rynek, (0-46) 861-32-59. ZS-1160
- Sprzedam M-4, 63 m^2, drugie piętro, garaż, ul.600--lecia 25A/5 (na wprost Globiego), tel.862-40-75, 0-602-49-65-75. ZS-1161
- Sprzedam lub wydzierżawię działkę 7000 m^2, 862-42-52. ZS-1163
- Sprzedam gosapodarstwo rolne 3,55 ha na kl.III + dom 220 m^2, wszystkie media + zabudowania gospodarcze, na terenie gm.Nowa Sucha, tel.(0-46) 861-22-98, 0-601-300-124. ZS-1165
- Sprzedam mieszkanie o pow.47 m^2, w dogodnym miejscu w Sochaczewie, tel.0-600-352-712. ZS-1166
- Dom 100 m^2 w Chodakowie sprzedam, tel.0-501--200-575. ZS-1167
- Sprzedam M-4, 64 m^2, III p., ul.Staszica, tel.863-04--94, po 16.00. ZS-1168
- Sprzedam działki budowlane w m.Żdżarów, tel.861-90-65. ZS-1172
- Sprzedam działkę rekreacyjną z domkiem o pow.300 m^2 w Koszelówce (nad jeziorem). Wiadomość: 0-608-766-815. ZS-1174
- Pilnie sprzedam mieszkanie 63 m^2, tel.862-97-49, 0-501-563-111. ZS-1178
- Sprzedam działkę budowlaną 1200 m^2 w Młodzieszynie, tel.(0-22) 725-71-64, 0-601-051-637. ZS-1179

TOWARZYSTWO BUDOWNICTWA SPOŁECZNEGO "MARKI"

Mieszkania osiągalne dla każdej rodziny

SOCHACZEW

Wpłacasz 24 700 zł i mieszkasz
Na resztę nie musisz brać kredytu
Czynsz tylko 290 zł !

• 8 kondygnacji z szybkimi windami • miejsca parkingowe
• mieszkania od 35 m^2 • planowane zakończenie: III kw. 2001 r.

Doświadczenie i solidność

J.W. CONSTRUCTION

Biuro Handlowe w Sochaczewie: ul. Piłsudskiego, zapraszamy w godz. 10-18
(0-46) 862 77 34 do 36, 0-603 673 593, 0-603 198 316

W sprzedaży również mieszkania własnościowe i lokale handlowo - usługowe

KOMUNIKAT

P.U.Geo-metr z siedzibą w Sochaczewie, ul.1 Maja 5 (tel.862-63-12) informuje, że na zlecenie **STAROSTWA POWIATOWEGO** w Sochaczewie w okresie VII-X 2001 r. będzie prowadziło prace geodezyjne związane z aktualizacją ewidencji gruntów i założeniem ewidencji budynków w obrębie SOCHACZEW WSCHÓD.
Ww. prace obejmować będą m.SOCHACZEW ograniczony ulicami: Licealna, Piłsudskiego, 600-lecia, Targowa do Wypaleniska i wschodnich granic miasta.
Prosimy mieszkańców tej części miasta o udostępnienie nieruchomości do pomiaru i udzielenie informacji naszym pracownikom.

geodeta inż.Dariusz Modzelewski
geodeta mgr inż.Tadeusz Paziewski

ZS-1229

OKNA I DRZWI PVC, ALU

Zakład Produkcyjny

ALUMATIC

96-300 Żyrardów, ul.Roszarnicza 3
tel.(0-46) 855-00-73

CENY PROMOCYJNE!!!

ZS-1063

C:\Nowa Gazeta\zs01_28.vp
9 lipca 2001 16:19:08

- Sprzedam mieszkanie o pow.63 m² z garażem. Tel.863-57-31, po 20.00. ZS-1190
- Sprzedam M-4 z garażem, działką rekreacyjną 500 m², tel.861-83-17. ZS-1194
- Pilnie, tanio sprzedam mieszkanie 52 m², IV p., Os.Nowa Victoria, tel.862-68-08, po 19.00. ZS-1196
- Sprzedam działkę budowlano-rolną o pow.5200 m² przy ul.Wypalenisko, w Sochaczewie, (0-46) 863-34-59. ZS-1197
- Sprzedam M-3 na osiedlu Polna i garaż, 862-40-50. ZS-1202
- Atrakcyjny dom sprzedam, 863-09-23. ZS-1203
- Sprzedam działkę budowlaną 1400 m² Teresin-Paprotnia, 0-602-765-883. ZS-1204 R
- Do wynajęcia budynek 300 m² w tym 25 m² chłodnia, na każdą działalność w Sochaczewie, tel.0-604-462-954. ZS-1211
- Sprzedam 2 bliźniacze działki budowlane o powierzchni 2x630 m², przy ulicy Lazurowej (jedna działka posiada wszystkie projekty + zezwolenie na budowę). Dodatkowo roczny garaż (blaszak). (0-46) 863-37-55. ZS-1215
- Wynajmę kawalerkę + garaż, nowe, ładne, w Warszawie - Tarchomin. Tanio. tel.0-605-265-520. ZS-1216
- Sprzedam 1/2 bliźniaka piętrowego - parter wykończony, podpiwniczony, z garażem, na działce 900 m² + działka przylegająca 75 arów pod lasem, (0-22) 725-78-75. ZS-1217
- Sprzedam M-3, 58 m², osiedle Victoria, II p. (wymienione okna), tel.0-607-164-460. ZS-1218
- Do wynajęcia M-4, umeblowane + telefon, w Sochaczewie, II p., tel.0-503-054-101. ZS-1219
- Sprzedam lub wynajmę pawilon, tel.862-81-27, 862-38-54. ZS-1220
- Do wynajęcia 2 pomieszczenia I lub II p., w centrum, tel.0-501-582-825. ZS-1221
- Sprzedam 1/2 bliźniaka na Os.Malesin, wykończony, wszystkie media, tanio, tel.863-13-70, ZS-1223
- Sprzedam działkę 1,23 ha, Żdżarów 16, 0-604-736-931. ZS-1224
- Sprzedam działki budowlane przy szpitalu, 862-25-15. ZS-1225
- Mieszkanie do wynajęcia, Sochaczew, ul.Licealna 36, tel.862-20-72. ZS-1226
- Sprzedam pilnie kawalerkę 25 m², tel.862-53-11, 863-25-56. ZS-1227
- Wynajmę obiekt magazynowo-mieszkalno-biurowy - 150 m², przy stacji PKP w Sochaczewie, na działce 2000 m² (wszystkie media), tel.863-04-94, po 17.00, 0-601-32-33-61. ZS-1230
- Pilnie kupię mieszkanie w Sochaczewie, do 50 m², tel.0-504-765-497. ZS-1236 R
- Sprzedam mieszkanie M-3, 57 m², I p., Os.Victoria, tel.0-602-134-632 lub 0-600-675-270. ZS-1239
- Sprzedam działki budowlane pomiędzy ul.Łąkową a ul.Piaszczystą, tel.0-602-134-632, 0-600-675-270. ZS-1240
- Do wynajęcia umeblowane M-3 w Sochaczewie, tel.862-91-80, po 16.00. ZS-1241
- Sprzedam M-3, 48 m² w Teresinie, tel.861-43-46. ZS-1243

KOMPUTERY

MONITORY
DRUKARKI
AKCESORIA
BOGATA OFERTA GIER I PROGRAMÓW

Multimedia Komputery Marcom
Salon Sprzedaży:
Sochaczew, ul. Narutowicza 6/8
Tel./fax (046) 862 11 71

Zdrowie

- **JAROSŁAW ZAŁUSKI -** specjalista chorób płuc, specjalista medycyny rodzinnej, specjalista alergolog, pediatra - **TESTY ALERGICZNE I LECZENIE ALERGII, SPIROMETRIA** (komputerowe badanie układu oddechowego), **USG** (w tym: jamy brzusznej, stawów biodrowych niemowląt), **WIZYTY DOMOWE. TEL. 0-502-288-637.** ZS-3 R
- **OKULIŚCI** - PRACOWNICY KLINIK, NOWOCZESNE URZĄDZENIA DIAGNOSTYCZNE. **Poradnia leczenia jaskry** (komputerowe badanie pola widzenia, bezdotykowy pomiar ciśnienia wewnątrzgałkowego, **Okulista dziecięcy** (Poradnia leczenia zeza), APLIKACJA SOCZEWEK KONTAKTOWYCH. **ALFA** Sochaczew, Al.600-lecia 45, (poniedziałki, środy, piątki, soboty), Rejestracja wizyt: **8633874.** ZS-12 R
- Lekarz Rodzinny Krzysztof Piątek przyjmuje codziennie od 15.00, ul. Oś. Kolejowe 1/3 (za wiaduktem PKP), tel. 862-63-32, 0-602-74-12-78. EKG, **badania laboratoryjne na miejscu, badania profilaktyczne pracowników i badania kierowców,** wizyty domowe. ZS-14
- **ALERGOLOG I LARYNGOLOG**, dr n.med.Andrzej Wojdas, gabinet: Sochaczew, ul.Żeromskiego 13, II p. Rejestracja wizyty telefonicznie pod nr 862-88-92 lub 0-501-440-322. Przyjęcia: wtorki 18.00-20.00 i piątki 17.00-19.00. ZS-20
- **Specjalista chorób skóry i wenerycznych Ewa Brochocka-Zegadło. Sochaczew, Trojanowska 20, gab. prywatny, tel. 862-84-44.** ZS-746
- **Nowoczesny Gabinet Stomatologii Estetycznej i Protetyki** Izabela Pietras - profilaktyka, leczenie dzieci i dorosłych, korony i mosty porcelanowe, protezy szkieletowe, **bezbolesne leczenie próchnicy - żel Carisolv, wybielanie zębów,** pon.-sob. Sochaczew, Al.600-lecia 45, tel. 0-601-869 323 lub 862-13-16. ZS-974 R
- Gabinet homeopatyczny lek. pediatra Elżbieta Moroz, Sochaczew, 15 Sierpnia 7B, tel. 0-607-586-881. ZS-1041
- **LEKARZ CHORÓB WEWNĘTRZNYCH** Bożena Pierzchalska, wizyty domowe, tel.862-70-67, 0-604-274-337. ZS-1237

Motoryzacja

- **Auta powypadkowe kupię, 0-604-228-214.** ZS-15
- Kupię samochody rozbite, 0-90-615-163, 0-601-617-279. ZS-16 R
- Sprzedam ford mondeo combi, 1995, brak silnika, 862-51-13. ZS-1147
- Sprzedam dodge grand caravan, pełna obcja, oprócz skóry + instalacja gazowa, 1996 r., po.3800, tel.0-608-766-815. ZS-1175
- Sprzedam fiat scudo 1.9TD, 1998 r., 9-osobowy, tel.0-608-766-815. ZS-1176
- Sprzedam hyundai pony 1.3LS, rok prod.1991, przebieg 110 tys. (0-46) 862-50-49. ZS-1180
- Sprzedam lublin - kontener, 1995 r. - Faktura, tel.0-600-883-584. ZS-1242
- Sprzedam seicento fun, rocznik 2000, tel. 862-62-96 ZS-1244
- Sprzedam daewoo lanos, 1998r., sedan, cena 16.900, tel 0 606 975 932 ZS-1245
- Sprzedam ford mondeo 1,6 1993/94 kupiony w salonie, cena 14,700, tel 862 97 96 ZS-1246

Praca

- Mgr germanistyki poszukuje pracy, 0-608-122-633, po godz.20.00. ZS-1169
- Księgowa podejmie pracę (1/2 etatu), tel.(0-46) 863-20-72, po 16.00. ZS-1233

Nauka

- Korepetycje - angielski, ceny wakacyjne, 0-604-698-503. ZS-1181
- Angielski od podstaw dla dzieci, tel.0-607-075-203. ZS-1231

Różne

- Sprzedam muzyczny zestaw estradowy: 2 kolumny 200W, końcówka mocy 150W i mioxer, tel.862-58-50. ZS-1021
- Sprzedam regały i lady - drewno białe, tel.(0-22) 725-72-68. ZS-1038
- Sprzedam pinczerki miniaturki oraz suczkę czarnego doga niemieckiego 0-606-486-943. ZS-1046
- Kredyt do 30000 zł bez poręczycieli z ubezpieczeniem na życie, tel.0-604-757-500, 0-602-188-030. ZS-1118 R
- Pianino do remontu kupię, tel.833-11-54. ZS-1129
- Poszkodowany fiata 126p kolizji drogowej dnia 13.06.2001 r. poszukuje świadków, tel.0-503-323-512. ZS-1132
- Odsprzedam plac na starym cmentarzu w Trojanowie, tel.0-503-042-385. ZS-1137
- Sprzedam wózek chicco, 0-502-226-237. ZS-1164
- Sprzedam agregat prądotwórczy 16 KW, stan b.dobry, tel.(0-46) 861-12-23. ZS-1214
- Nowo otwarty punkt sprzedaży mebli używanych, tel.863-07-56. ZS-1234
- Tanio sprzedam nowy zbiornik 2000 l na olej opałowy, tel.863-37-23. ZS-1238

THOMSON POLKOLOR SP.Z O.O.

ODDZIAŁ W ŻYRARDOWIE

Poszukujemy kandydatów na stanowisko:

NAPRAWIACZA

Wymagania:
- wykształcenie średnie techniczne - Elektronika
- mile widziane doświadczenie w serwisie sprzętu radiowo-telewizyjnego

Osoby zainteresowane proszone są o nadsyłanie życiorysów na adres:

Thomson Polkolor Sp. z o.o. Oddział Żyrardów
Szkolenia i Rekrutacja: ul.Mickiewicza 31/41, 96-300 Żyrardów
fax (046) 854-01-28 lub e-mail: rekrutacja@thmulti.com

ZS-1232

Giełda Pracy

Oferty Powiatowych Urzędów Pracy

PUP w Sochaczewie

ul.Hanki Sawickiej 1, pok.4, tel.862-33-93, 862-24-24 w.252

Nauczyciel wf-u z uprawnieniami ratownika, elektryk, kierowca z prawem jazdy kat.C+E, nauczyciel jęz.niemieckiego, kierownik magazynu, nauczyciel języka angielskiego, kierownik zmiany, przedstawiciel handlowy, sprzedawca glazury, kucharka - barmanka, fryzjer damsko-męski, monter instalacji wodno-kanalizacyjnych, dla osób z grupą inwalidzką - robotnik placowy, a dla zainteresowanych pracą w Niemczech - blacharz warsztatowy, monter izolacji termicznych , inżynier technik ze znajomością jęz.niemieckiego.

PUP w Łowiczu

ul.Stanisławskiego 28, tel.837-04-20, 837-03-73, 837-07-76 w.252

Pielęgniarka, pracownik do działu obsługi klienta, sprzedawca, handlowiec, nauczyciel chemii, magazynier, lakiernik, spawacz konstrukcji stalowych, instruktor terapii zajęciowej - plastyk, nauczyciel informatyki, a dla osób z grupą inwalidzką - elektronik.

PUP w Płocku

ul. Kostrogaj 1, tel.(0-24) 264-12-98 lub 99

Lekarz lub pielęgniarz z wykształceniem wyższym lub średnim medycznym, inżynier geodeta z uprawnieniami geodety, kierownik zakładu z wykształceniem wyższym - zarządzanie i marketing i 10-letnim stażem pracy, nauczyciel języka polskiego - praca poza Płockiem, nauczyciel języka angielskiego - praca poza Płockiem, kierownik apteki z wykształceniem wyższym farmaceutycznym i 5-letnim stażem pracy, technik lub inżynier telekomunikacji z 2-letnim stażem pracy, elektroakustyk ze znajomością obsługi aparatury nagłośnieniowej, przedstawiciel handlowy z wykształceniem średnim i 3-letnim stażem pracy, stolarz z 3-letnim stażem pracy, barmanka z wykształceniem zawodowym, dziewiarz falowarek płaskich z wykształceniem zawodowym i znajomością zawodu, napychaczka ze znajomością zawodu, a dla osób niepełnosprawnych: pomoc kucharza, pracownik ekipy porządkowej, krojczy, prasowaczka.

PUP w Rawie Mazowieckiej

ul.1 Maja 1A, tel.814-40-51, 814-45-18 w.252

Szwaczka, nauczyciel języka angielskiego, nauczyciel języka niemieckiego, murarz, przedstawiciel handlowy, pracownik do promowania zielonych nawozów, spawacz, stolarz, nauczyciel jęz. rosyjskiego na 1/2 etatu, kierowca samochodów ciężarowych z przyczepami, frezer z umiejętnością wykonania detali wg rysunku.

PUP w Skierniewicach

Al.Niepodległości 7, pok.5 lub 6, tel.833-63-99, 833-61-82 w.201

Szwaczka, nauczyciel informatyki, nauczyciel fizyki, sprzedawca, sekretarka, operator dźwigu, operator koparki, farmaceuta, murarz - malarz, monter konstrukcji stalowych, mechanik samochodowy, nauczyciel wf-u.

PUP w Żyrardowie

ul.Limanowskiego 45, tel.855-42-58, 855-38-12 w.258

Nauczyciel języka angielskiego, nauczyciel języka niemieckiego, koordynator ds. szkoleń - wymagane wykształcenie wyższe ekonomiczne, agent ubezpieczeniowy z licencją, fryzjer damsko-męski, samodzielna księgowa, tokarz narzędziowy, sprzedawca - magazynier w branży budowlanej z uprawnieniami na wózek widłowy i obsługą komputera, piekarz, cukiernik, pielęgniarka, ślusarz ze znajomością rysunku technicznego, szwaczki, sprzedawca ze stażem przy sprzedaży glazury, kelner, kierowca z prawem jazdy kat.B i T, brygadzista z wykształceniem średnim, najlepiej ogrodniczym, dyrektor regionalny sprzedaży z biegłą znajomością języka handlowego - francuskiego, niemieckiego, angielskiego, węgierskiego i bułgarskiego, kierownik magazynu ze stażem w branży budowlanej, pomoc kuchenna po szkole gastronomicznej, lekarz medycyny rodzinnej, lektor jęz.angielskiego, monter instalacji wentylacyjnych, specjalista ds. handlowych z wykształceniem wyższym, dobrą znajomością jęz. angielskiego, bardzo dobrą znajomością komputera i z prawem jazdy kat.B, a dla osób z grupą inwalidzką - agent ochrony mienia i osób z licencją.

pab

Podejmę pracę

■ Rencistka 40 lat podejmie pracę - sklep lub inną. Tel. 0-503-042-385.

■ Technik - mechanik, prawo jazdy kat.B + świadectwo kwalifikacji, uprawnienia na wózki widłowe, paszport, doświadczenie w zaopatrzeniu, solidny, dyspozycyjny, (0-46) 862-51-42, 0-604-407-266.

■ Technik, chemik, młoda, odpowiedzialna, umiejąca pracować w zespole i samodzielnie, szuka pracy, 0-600-816-260.

■ Młody, ślusarz-spawacz: spawanie elektryczne, acetylen-tlen, argon, praktyka CO_2, doświadczenie w hydraulice, 10 lat praktyki, uprawnienia na wózki widłowe, prawo jazdy, paszport, tel.(0-46) 863-51-62, po godz.20.00.

Bezpłatny kupon dla poszukujących pracy

Treść

. . . . . .

. . . . . .

. . . . . .

Imię nazwisko i adres

. . . . . .

. . . . . .

Color profile: Disabled
Composite 100 lpi at 45 degrees

ŻELAZOWA WOLA

W ramach Estrady Młodych w sobotę 14 lipca o godz.11.00 wystąpi w Żelazowej Woli **Natalia Wańdoch**. 21-letnia pianistka jest studentką Akademii Muzycznej w Poznaniu. Mimo młodego wieku ma już na swoim koncie wyróżnienia i nagrody w ogólnopolskich konkursach pianistycznych. Swe umiejętności doskonaliła m.in. pod kierunkiem Haliny Czerny-Stefańskiej i Wiktora Mierżanowa.

W niedzielę 15 lipca o godz.11.00 zagra **Andrzej Stefański,** o 15.00 - **Regina Smendzianka.**

Andrzej Stefański ma ogromny dorobek koncertowy i płytowy. Studiował w kraju i za granicą, tam też wielokrotnie występował i nagrywał dla firm płytowych. Poza działalnością koncertową Andrzej Stefański zajmuje się pracą dydaktyczną. Jest profesorem AM w Warszawie, prowadzi kursy interpretacyjne w Japonii, Wielkiej Brytanii, Korei Południowej i Włoszech.

Regina Smendzianka znana jest publiczności ponad 30 krajów Europy, obu Ameryk i Dalekiego Wschodu. Cieszy się opinią wybitnej Chopinistki. Były rektor AM w Warszawie, laureatka wielu nagród i odznaczeń państwowych polskich i zagranicznych. Jej biogramy można znaleźć w leksykonach i encyklopediach na całym świecie.

Muzeum Techniki na wakacje

Muzeum Techniki w Warszawie (Pałac Kultury i Nauki) na czas wakacji przygotowało specjalny program z myślą o dzieciach i młodzieży. Oprócz ekspozycji stałych, takich jak: Mechanizmy Grające, Zaklęty Dźwięk, Maszyny Drukarskie, Astronomia i Astronautyka, zwiedzający mają do dyspozycji wystawy czasowe. Obecnie są to: "Niespełnione marzenia polskiej motoryzacji", "Jak Marysia babci pomagała", "Człowiek na Księżycu" i "Z kuchnią przez wieki".

Kino muzealne proponuje krótkometrażowe filmy dokumentalne z różnorodnych dziedzin nauki i techniki, a także bajki edukacyjne dla dzieci.

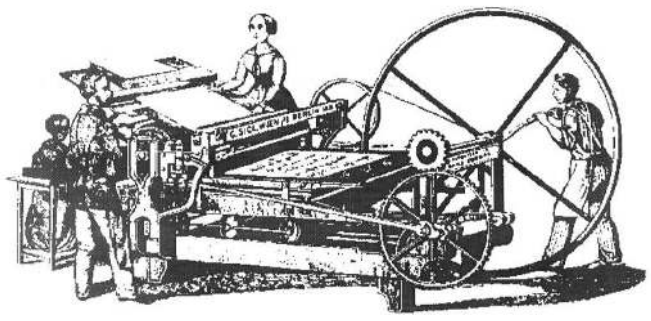

W salach muzeum można także zobaczyć pokazy "Szklanej Panienki" (modelu obrazującego budowę oraz funkcjonowanie organizmu ludzkiego), robota przemysło- wego (jednej z pierwszych polskich konstrukcji automatyki przemysłowej), a także wysłuchać koncertu muzyki z mechanizmów grających.

Do dyspozycji zwiedzających pozostaje też Planetarium, a grupy zorganizowane mogą zamówić temat seansu, np. "Niebo latem", "Niebo starożytnych Greków", "Komety - gwiazdy z warkoczami".

Muzeum przygotowało także 33 tematy spotkań wakacyjnych. Uzgadniając wcześniej przyjazd, można wybrać jeden z nich, np. "Jak Ameryka stanęła na drodze Kolumbowi", "Egipskie ciemności - czyli o zaćmieniach Słońca", "Tajemnica Enigmy - o historii niemieckiej maszyny szyfrującej i zła- maniu kodu przez polskich matematyków".

Muzeum Techniki jest czynne od wtorku do soboty w godz.9.00-16.00, w niedzielę od 10.00-17.00.

Bilet normalny kosztuje 6 zł, ulgowy 3 zł. Szczegółowych informacji udziela Dział Informacji i Organizacji Zwiedzania, tel .856-67-47.

(sos)

Rusza półkolonia

W środę 11 lipca rozpoczyna działalność półkolonia letnia organizowana przez Miejski Ośrodek Pomocy Społecznej. W półkolonii weźmie udział 110 dzieci z rodzin najbiedniejszych i patologicznych z terenu całego miasta. Dzieci w wieku od 7 do 12 lat spotykać się będą o godz.9.00 w Szkole Podstawowej nr 3. Przebywać tam będą do godz.16.00, a w tym czasie czekają na półkolonistów różne atrakcje. Będą wycieczki, m.in. do Płocka, Warszawy, Tułowic, Kalotówki, 3 razy w tygodniu dzieci korzystać będą z kąpieli w basenie "Orka", a także z zajęć na terenie szkoły i miasta.

Opiekę nad dziećmi sprawować będą przeszkoleni pracownicy MOPS w ramach swoich obowiązków zawodowych. Dzięki temu organizatorzy nie wydadzą pieniędzy na kadrę pedagogiczną. Dodatkowo, oprócz 10 tysięcy złotych wyasygnowanych na ten cel przez Urząd Miejski, półkolonię wspierają sponsorzy. Pomoże to zapewne uatrakcyjnić pobyt dzieci w mieście i wzbogacić jadłospis. Uczestnicy półkolonii otrzymają bowiem 3 posiłki: śniadanie, obiad i podwieczorek. Jest to bardzo ważne w przypadku dzieci, które w domu najczęściej nie mogą liczyć na luksusy. Półkolonia potrwa do 3. sierpnia i pewnie jeszcze nieraz powracać będziemy do tego tematu na łamach "ZS".

(sos)

W piątek 6 lipca redakcja "ZS" wspólnie z radiem Plus rozdała kolejne nagrody w wakacyjnym konkursie "Znajdź naszego reportera". Tym razem kupon na 5 godzin pływania na basenie "Orka" oraz letnie kosmetyki i koszulkę radia "Plus" wygrała Monika Bojarowska z ul.Wojska Polskiego. Monika ma 14 lat, jest uczennicą Gimnazjum nr 1 w Sochaczewie i w naszym konkursie próbowała szczęścia już w ubiegłe wakacje. W minionym tygodniu jako pierwsza, choć nie jedyna, odnalazła reporterów. Wszyscy pozostali otrzymali kupony, które uprawniają do udziału w losowaniu nagrody dnia i nagrody tygodnia. Losowania odbywają się na antenie radia Plus w poniedziałek o godz. 11.20 i 14.20. Życzymy szczęścia w losowaniu cennych nagród i zapraszamy ponownie do zabawy w piątek o 9.00. Będziemy w obrębie ulic zaznaczonych na mapce i będziemy mieli ze sobą nagrody!

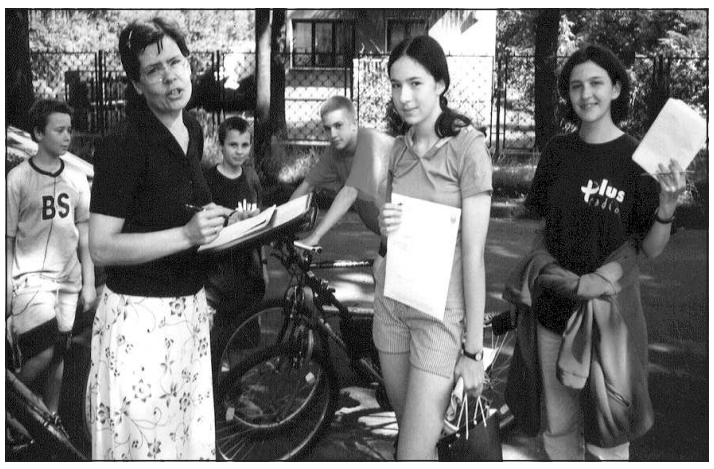

Lato w mieście

Muzeum

Zwiedzanie wystaw muzealnych

- wtorki, czwartki, soboty, niedziele (10.00-16.00)

- środy, piątki (10.00-15.00)

Wystawy stałe:

- "Gdy bój nad Bzurą wrzał ..." - Pole Bitwy 1939-1945

- Ekspozycja plenerowa sprzętu bojowego WP

Wystawy czasowe

- "Żydzi sochaczewscy"

- "Kapliczki przydrożne" - wystawa malarstwa Anny Miszalskiej - Gąsiennica i Jerzego Miszalskiego

- "Męka i Zmartwychwstanie Pańskie w sztuce"

- "Wojna w mikroskali" - wystawa Klubu Modelarstwa Redukcyjnego

Klub Modelarstwa Redukcyjnego

- wtorek i czwartek w godz.12.00-16.00 (do 20.07.2001 r.)

Pracownia Konserwacji zaprasza chętnych do nauczenia się konserwacji eksponatów

- wtorek i czwartek w godz.10.00-12.00 (do 20.07.2001 r.)

Organizacja wycieczek pod hasłem:

"Poznajmy historię i zabytki Sochaczewa"

- "Szlakiem zabytków Sochaczewa" - 12.07.2001 r., godz.11.00

Prelekcje i spotkania

Lipiec

- "Sochaczew w świetle badań archeologicznych", 17.07., godz.11.00

- "Walory przyrodnicze ziemi sochaczewskiej", 27.07., godz.11.00

Kiermasz książek oficyny wydawniczej - "Bellona", "Rytm", oraz wydawnictw muzealnych

Galeria Sztuki Współczesnej

- Malarstwo twórców z Sochaczewa i ziemi sochaczewskiej

Biblioteka

Miejska Biblioteka Publiczna w Sochaczewie

Oddział dla dzieci - ul.1 Maja 16

12.07. - godz.12.00 - "O koziołku, który szukał Pacanowa" - zajęcia plastyczne

19.07. - godz. 12.00 - "Labirynt" - gry i zabawy stolikowe

26.07. "Kto to taki" - quiz wiedzy czytelniczej

Filia nr 1, ul.Zamkowa 1

11.07. - godz.11.30 - "Sztuka z plasteliny"

Filia nr 4, ul.Chopina 160

12.07. - godz. 10.00 - Wakacyjne spotkania z poezją

17.07. - godz. 10.00 - "Alicja w krainie czarów" - konkurs rysunkowy

19.07. - godz. 10.00 - "Zręczne ręce" - zajęcia techniczne

24.07. - godz. 10.00 - "Pocztówka z wakacji" - zajęcia plastyczne

26.07. - godz. 10.00 - Turniej warcabowy

31.07. - godz. 10.00 - "W krainie fantazji" - zajęcia plastyczne

Filia nr 6, ul.Żeromskiego 39A

11.07. - godz. 12.00 - "Pora na wakacje" - zajęcia plastyczno-techniczne - dekoracja na firankę

16.07. - godz. 12.00 - "Barwne korale" - zajęcia techniczne

18.07. - "Makatki ze szmatki" - zajęcia techniczne

23.07. - "Obrazek na ścianę" - zajęcia plastyczne

25.07. - "Będę ogrodnikiem czyli zakładamy stolikowy ogród"

30.07. - "Zwierzątka z szyszek" - zajęcia techniczne

Ponadto Miejska Biblioteka Publiczna w Sochaczewie ogłasza konkurs plastyczny p.h. "Świat bez wad" czyli Alkohol- Narkotyki - Stop!"

Prace plastyczne w dowolnej technice i formacie A-3 (duży blok rysunkowy) można dostarczać do placówek MBP przy ul.1 Maja lub Żeromskiego 39A niemal przez całe wakacje, bo do 22 sierpnia. Rozstrzygnięcie konkursu nastąpi 27 sierpnia, a wyróżnione prace znajdą się na specjalnej wystawie w Bibliotece przy ul.Żeromskiego.

SŁAWOMIR BURZYŃSKI

C:\Nowa Gazeta\zs01_28.vp
9 lipca 2001 16:17:32

Piłkarze do boju

Na razie na boiskach piłkarskich nic się nie dzieje. Piłkarze odpoczywają po sezonie. Wiele się dzieje w zaciszu gabinetów, gdzie omawiane są warunki połączenia drużyn seniorskich Bzury Chodaków i Orkanu Sochaczew. W przypadku połączenia, pierwszy wspólny trening ma się odbyć 15.07. na boisku w Chodakowie. Celem połączonej drużyny ma być powrót do IV ligi.

Do sezonu szykują się także juniorzy Orkanu, którzy na razie spotykają się na lekkich zajęciach przy ul.Warszawskiej, a od 22 lipca przebywać będą na obozie treningowym w Młodzieszynie. W planach obydwie drużyny mają rozegranie kilku spotkań sparringowych.

Nastroje wśród zawodników są na razie dobre, oby po zakończeniu sezonu były jeszcze lepsze.

(et)

RUGBY

Czy wrócą z medalem?

Wreszcie mamy wakacje, chociaż nie wszyscy w tym czasie odpoczywają. Młodzi adepci rugby szlifują swą formę na obozie treningowym w Rucianem-Nida. Czy zdobędą medal na finałach OOM Wielkopolska 2001 czas pokaże.

Poniżej przypomnę wyniki drużyny kadetów, choć nie były one w tym sezonie (zwłaszcza wiosną) imponujące.

Orkan - Folc 7:10; 10:10

Orkan - Bud. Lublin 0:17; 5:22

Orkan - Bud. Łódź 20:22; 3:36

Orkan - Pogoń 23:5; 5:32

Folc - Bud. Lublin 5:7; 12:5

Folc - Bud. Łódź 3:7; 5:85

Bud. Lublin - Bud. Łódź 10:33; 17:13

Bud. Lublin - Pogoń 24:15; 5:36

Bud. Łódź - Pogoń 79:0; 3:10

Tabela końcowa eliminacji

1. Budowlani Łódź 20 278-68
2. Budowlani Lublin 20 138-88
3. Pogoń Siedlce 16 128-198
4. Folc - Sport Warszawa 13 69-151
5. Orkan Sochaczew 11 73-154

Ostatnie miejsce w eliminacjach spowodowało konieczność gry w barażach, które Orkan zdecydowanie wygrał. Czekamy co najmniej na powtórzenie wyniku z zeszłego roku (brązowy medal).

Finały Ogólnopolskiej Olimpiady Młodzieży "Wielkopolska 2001" odbędą się w Poznaniu w dniach 24-29.07.2001. Znani są również rywale naszych rugbistów, są nimi drużyny: Ogniwa Sopot, Pogoni Siedlce oraz Budowlanych Lublin.

(et)

Juniorzy na drugim miejscu

Pewną niespodzianką jest drugie miejsce, które zajęli juniorzy Orkanu w eliminacjach do Mistrzostw Polski. Nie jest to niestety efekt dobrej gry naszych rugbistów, tylko mało poważne podejście do tych rozgrywek niektórych drużyn (aż 6 walkowerów, w tym jeden obustronny).

Juniorzy przygotowywać się będą do sezonu na wspólnym z seniorami obozie, który planowany jest na początku sierpnia.

Wyniki meczów eliminacyjnych:

Orkan - Folc 8:38; 9:0 v.o.

Orkan - Lublin 21:10;13:6

Orkan - Łódź 10:31;0:18

Orkan - Pogoń 24:0,0:3

Folc - Lublin 0:9 v.o.; 0:0 v.o. v.o

Folc - Łódź 5:46; 5:5

Folc - Pogoń 54:0; 9:0 v.o.

Lublin - Łódź 0:60; 8:24

Lublin - Pogoń 15:10; 9:0 v.o.

Łódź - Pogoń 65:0; 9:0 v.o.

Tabela końcowa eliminacji:

1. Budowlani Łódź 22 258-28
2. Orkan 16 85-106
3. Budowlani L. 13 57-128
4. Folc - Sport 12 111-77
5. Pogoń Siedlce 7 13-185

Finały Mistrzostw Polski odbędą się w Łodzi w dniach 23-26.08.2001. Pierwszym rywalem zawodników Orkanu będzie drużyna Budowlanych Łódź, główny faworyt imprezy.

(et)

Nie pomagał mi prawie nikt

Rozmowa z **Jerzym Hołosiem** - trenerem pierwszej drużyny sekcji piłki nożnej MKS Orkan Sochaczew

- Sezon 2000/2001 nie należał do udanych dla piłkarzy sochaczewskiego Orkanu, którzy spadli do ligi okręgowej. Z perspektywy czasu jak możesz ocenić ten okres?

- Rzeczywiście pod względem sportowym Orkan nie spisał się najlepiej, ponieważ spadł z czwartej ligi. Przyczyn słabszej postawy moich podopiecznych jest kilka, ale najważniejsze to bardzo wąska kadra zawodników. Od początku wiedziałem, że przejmując zespół będę miał bardzo trudne zadanie, dysponowałem przecież zaledwie 14 piłkarzami, a jest to stanowczo za mało .

- Czy tylko wąska kadra zawodników zadecydowała o spadku Orkanu do ligi okręgowej.

- Zdecydowanie twierdzę, że był to najważniejszy czynnik. Brakowało również kilku doświadczonych piłkarzy, którzy pokierowaliby swoimi młodszymi partnerami z boiska. Duży minus to brak zaangażowania społecznych działaczy, poza Marianem Śmigierą nie pomagał mi praktycznie nikt.

- A jak sami piłkarze podchodzili do swoich obowiązków zawodniczych?

- Bywało różnie, niektórzy piłkarze czasami opuszczali treningi, a zdarzało się również, że nie przychodzili na zbiórkę przed meczem ligowym. Praca zawodowa sprawiała, że nie zawsze mogli być do mojej dyspozycji. Zdarzało się jednak, że kilku piłkarzy bez żadnego usprawiedliwienia opuszczało treningi, a co gorzej, spotkania ligowe.

- Czy ty jako trener nie możesz sobie niczego zarzucić?

- Nikt nie jest doskonały i ja również popełniam błędy. Z perspektywy czasu uważam, że było ich niewiele i nie wpłynęły na grę mojego zespołu.

- Jak sam wspomniałeś dysponowałeś bardzo wąską kadrą zawodników, czy zdarzały się również poważniejsze kontuzje, które eliminowały twoich podopiecznych z gry?

- Dużym osłabieniem dla zespołu była kontuzja Marcina Wojciechowskiego, który praktycznie przez całą rundę wiosenną był wyłączony z gry. Było to bardzo duże osłabienie całego zespołu, Marcin jest bardzo dobrym zawodnikiem, który zazwyczaj strzela bramki dla swojej drużyny. Dochodziły również drobne kontuzje, które sprawiły, że podczas niektórych meczów nie było żadnego zawodnika na ławce rezerwowych.

- Wspomniałeś o społecznych działaczach, których brakuje w Orkanie, a czy zespół posiada jakichś sponsorów?

- Jest ich niewielu i to stanowi również poważny problem. Bardzo pomagał drużynie Zdzisław Tymiński, któremu bardzo zależy, by Orkan spisywał się jak najlepiej. Właściciel firmy Ochrona Argus Jan Garbacz zatrudnił również kilku piłkarzy, co wobec dużego bezrobocia w Sochaczewie ma również niebagatelne znaczenie.

- A na czym polegała pomoc Zdzisława Tymińskiego?

- Zespół miał wypłacane drobne gratyfikacje finansowe za udział w treningach. Wspólnie ze Zdzisławem Tymińskim stwierdziliśmy, że będzie to dodatkowa zachęta dla piłkarzy, by ci nie opuszczali jednostek treningowych.

- Jak możesz ocenić poziom pozostałych drużyn sekcji piłki nożnej?

- Jeżeli chodzi o juniorów, nie chciałbym ich oceniać, ale na pewno nie wypadli najlepiej. Na ten stan rzeczy złożyło się wiele czynników, stać ich jest z pewnością na wiele więcej. W drużynę trampkarzy należy włożyć jeszcze sporo pracy, a efekty powinny nadejść dość szybko.

- Dlaczego w Orkanie zlikwidowano niektóre drużyny w poszczególnych kategoriach wiekowych?

- Nie chciałbym się na ten temat wypowiadać i komentować ówczesnych poczynań kierownictwa klubu. Mogę tylko stwierdzić, że jest to bardzo niekorzystne dla sochaczewskiej piłki nożnej.

- Czy twoim zdaniem nastąpi fuzja seniorów Orkanu z Bzurą, od kilku tygodni są na ten temat prowadzone intensywne rozmowy.

- Choć rzeczywiście rozmowy na ten temat się toczą, na dzień dzisiejszy trudno jest mi powiedzieć, że to nastąpi. Jest jeszcze wiele szczegółów do omówienia.

- Jakie korzyści będą miały obydwa kluby z ewentualnego połączenia?

- Nie mogę wypowiadać się za Józefa Szajewskiego, ale w Orkanie jest ogromny problem kadrowy. Istnieje uzasadniona obawa, że drużyna z ulicy Warszawskiej nie będzie w stanie przystąpić do rozgrywek ligowych.

- Od kiedy powinny się rozpocząć treningi, by zespół był odpowiednio przygotowany do nowego sezonu?

- Treningi powinny rozpocząć się w połowie lipca, jest to bardzo ważne, by odpowiednio przygotować drużynę do rundy jesiennej . Planowany jest również obóz dochodzeniowy, który mam nadzieję sprawi, że poszczególni piłkarze będą wytrzymywać pełne 90 minut na boisku.

- Czy jest szansa, by Orkan po rocznej przerwie powrócił w szeregi czwartoligowców?

- Jest to bardzo trudne pytanie. Przy fuzji Orkanu z Bzurą jest to realne. Powstałby wtedy silny zespół, który z pewnością należałby do grona faworytów ligi okręgowej. Natomiast jeśli nie dojdzie do połączenia obydwu klubów, musimy myśleć o wzmocnieniu drużyny. Przy dojściu do zespołu około pięciu nowych piłkarzy również możemy realnie myśleć o czwartej lidze.

- Dziękuję za romowę.

Ziemia SOCHACZEWSKA

Wydawca:
Urząd Miejski w Sochaczewie, ul. 1 Maja 16.
Redaguje zespół:
Andrzej Wach (red. nacz.) tel. 862-75-19, Sławomir Burzyński (oprac. graf.), Janusz Sofulak, Małgorzata Pałuba Jolanta Śmielak-Sosnowska, Renata Wódka, Aneta Milczarek (administracja). **Stale współpracują:** Tomasz Ertman, Jakub Grabiec, Jerzy Jankowski, Jarosław Niedziela, Jan Wasilewski.

Adres Redakcji i Biura Ogłoszeń:
96–500 Sochaczew, ul.Wąska 17, tel. 86-223–55, fax 862-75-19.
Adres do korespondencji:
96–500 Sochaczew, skr. poczt. 30.
e-mail: z_soch@poczta.onet.pl
Druk: INTER-POLIGRAFIA SA, ul. Nowogrodzka 84/86 Warszawa

Ogłoszenia przyjmowane są w redakcji. Za treść ogłoszeń redakcja nie ponosi odpowiedzialności. Redakcja zastrzega sobie prawo do zmian tytułów, śródtytułów oraz skracania nie zamówionych tekstów.

Color profile: Disabled
Cyan 100 lpi at 15 degrees
Yellow 100 lpi at 0 degrees

Wtorek, 3 lipca

■ Reżyser Bohdan Poręba, założyciel antysemickiego Zjednoczenia Grunwald znalazł się na listach wyborczych PSL, podobnie jak Ryszard Bugaj, były szef Unii Pracy, który zapowiedział, że nie wystartuje razem z Porębą: "Albo on, albo ja". Jak mu Poręba , który mieni się prawdziwym Polakiem znów urządzi Grunwald, to może Bugaj już żadnej innej partii nie skrzyknąć.

■ W Olsztynie na liście kandydatów do Sejmu znalazła się niejaka Ewa Domaradzka, dziennikarka radiowa, której mąż również startuje do parlamentu, tyle że z listy AWS. Oboje tłumaczą się, że w domu o polityce nie rozmawiają. Ale może o polityce kadrowej, po udanych wyborach.

Środa, 4 lipca

■ Zwolennik SLD napisał list do "Trybuny", w którym dzieli się swoimi wątpliwościami: "Uważam, że SLD stać na poważniejszych kandydatów niż facet, dla kasy biegający w fartuszku po domu Wielkiego Brata". Dlaczego nie, drogi panie, przecież ktoś musi donosić, przepraszam, nominować kolegów, żeby władze partii wiedziały co i jak!

SERWIS

■ Dyrektor przedsiębiorstwa PKS w Turku od jakiegoś czasu przychodzi na zebrania z radą pracowniczą i związkami w kasku i kamizelce kuloodpornej. Okazuje się, że w dzisiejszych czasach człowiek na każdym stanowisku powinien zachować ostrożność. Dyrektorzy szkół i przedszkoli, zastanówcie się nad tym.

Czwartek, 5 lipca

■ Zaczął obowiązywać zakaz picia alkoholu w parkach, na placach i ulicach całego kraju. Tylko patrzeć jak pojawią się w cichej sprzedaży alkoholowe lody.

■ Straciły ważność prawa jazdy wystawione przed rokiem 69. I słusznie, ich właściciele, z racji wieku już w tej pozycji raczej jeździć nie powinni. Prawo jazdy więc też już niepotrzebne.

Piątek, 6 lipca

■ TVN poinformowała, że do drugiej edycji programu "Big Brother" zgłosiło się za pośrednictwem SMS 130 tys. osób. A mówiło się, że Polak nic nie kapuje.

Sobota, 7 lipca

■ Po zwolnieniu Lecha Kaczyńskiego z funkcji ministra sprawiedliwości w jego ślady solidarnie podążył jego kolega partyjny Kazimierz Ujazdowski - minister od kultury i sztuki. Nikt tego nie zauważył, bo jak wykazały sondaże OBOP ponad 80 proc. badanych ministra nie znała. Odetchnęła za to z ulgą kultura.

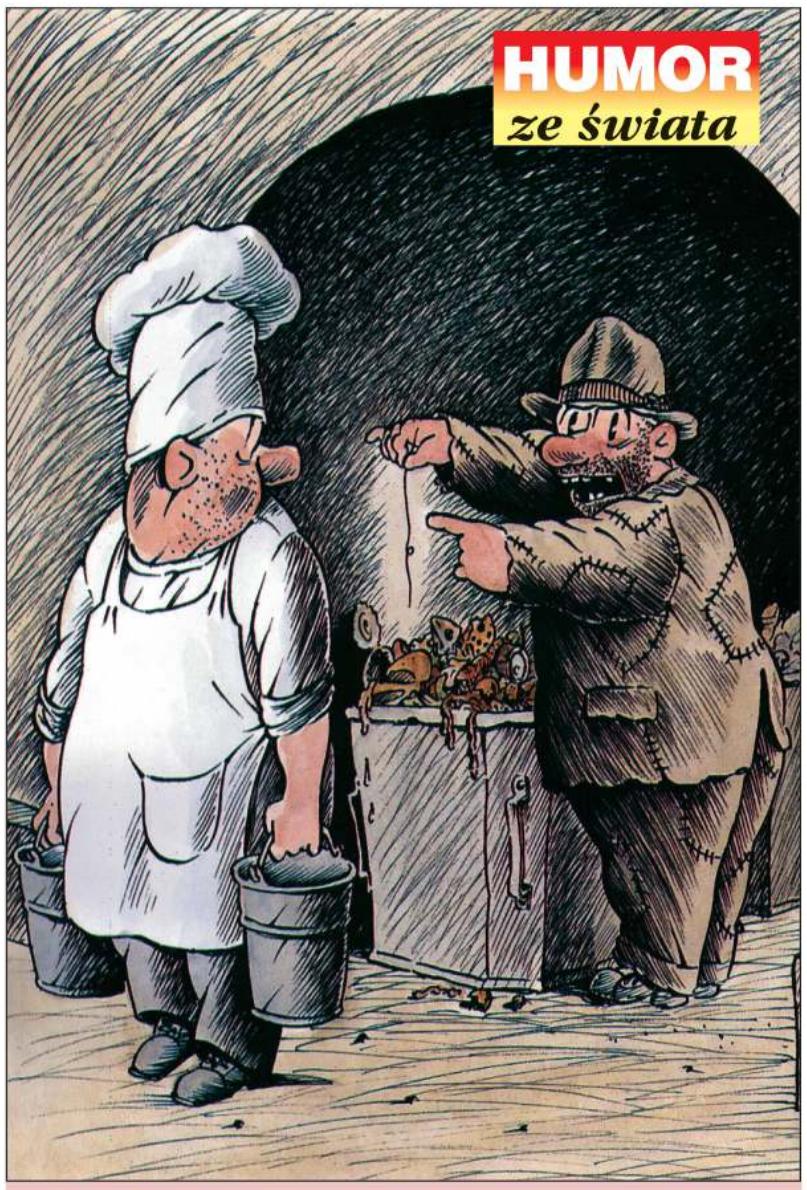

Jurij Kosobukin Ukraina

Z grubej rury...

Radni na ostatniej sesji Rady Miasta domagali się wzmożonych nocnych patroli policyjnych w rejonie ulicy Senatorskiej, bo podobno młodzież powracająca z dyskotek swoim głośnym zachowaniem nie pozwala ludziom się wyspać. Jeśli będzie ona ganiać się dookoła bloku z policją, to na pewno mieszkańcy zdrowo się wyśpią.

Bank PKO BP oferuje kredyt na realizację naszych wymarzonych inwestycji mieszkaniowych pod hasłem "Własny kąt". Bank chwali się, że kredyt ów stanowić może nawet 100 proc. kosztów całej inwestycji. No pewnie, przecież na byle kąt wiele nie potrzeba .

Pisała o tym niedawno i "Ziemia Sochaczewska", że dziennik "Rzeczpospolita" ogłosił ranking miast powiatowych pod względem atrakcyjności inwestycyjnej. Sochaczew wypadł w nim nieźle, bo na siedem kategorii od A do G znalazł się w grupie drugiej, czyli B. Możemy oczywiście narzekać, że nie jesteśmy w A, jak na przykład pobliski Łowicz, ale przecież na szczęście również nie pod Gie. Zwłaszcza, że inwestorów, głównie tych z zewnątrz ceni się u nas ogromnie i chętnie od nich bierze ... inwestycyjne doświadczenia oczywiście.

W Skierniewicach, przy Klasycznym Liceum Ogólnokształcącym otwarto właśnie pierwszą w tym mieście kręgielnię. Liceum Klasyczne, a więc łacina, w której ćwiczą się teraz uczniowie po każdym nieudanym zagraniu kulą.

Jak podaje lokalna prasa, wyniki badań wody ze stacji jej uzdatniania w Dachowej są wręcz wzorcowe. Jedyny wskaźnik, który budzi niepokój, to jej mętność! Przekracza ona dopuszczalne normy aż trzykrotnie. Trudno się jednak dziwić, przecież wiele rzeczy jest u nas wyjątkowo mętnych, dlaczego więc inna miałaby być woda?

Dziś ponownie na koniec kilka zabawnych ogłoszeń drobnych z naszej prasy lokalnej:

"Podejmę każdą pracę chałupniczą. Posiadam prawo jazdy kat.B" - *To świetnie, będzie mógł wozić zaopatrzenie ... z pokoju do kuchni.*

"Chcesz zarobić? Zadzwoń!" - *Chyba w dziób!*

"Sprzedam sklep kosmetyczny w centrum Sochaczewa (wieczorem)" - *Po ciemku wiele widać może i nie będzie, ale będzie czuć.*

"Odsprzedam bardzo tanio styropian" - *Ktoś zrezygnowany, że nie doczeka się kolejnego zrywu ...*

KRAJAN

Strażacy klaszczą

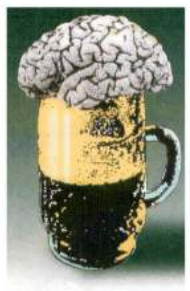

MAŁE PIWO

Wiecie, jaka jest najtańsza wersja wycieczki po Wenecji? Gondolier i przewodnik w łodzi a reszta za nim wpław.

Przeczytałem właśnie w lokalnej gazecie "Ucho Powiatu" czy jakoś tak, że przyjechał do Sochaczewa niejaki David Morris, aby zabrać naszych na wycieczkę do Anglii. Co prawda Anglia to nie Wenecja, ale też przecież kanał z wodą trzeba pokonać i oby nie w tej najtańszej klasie.

Idea jest taka, aby z Sochaczewa wybrał się do Melton chór i jednostka straży pożarnej. Dlaczego tak? Być może oczekują tam tego lata wyjątkowej suszy i każdy strażak z sikawą (a będzie ich więcej) jest na wagę złota. W ogóle, łączenie jednostek gaśniczych z jednostkami śpiewaczymi wydaje się bardzo odkrywcze. Nie wykluczone więc, że się to u nas przyjmie. Bo wyobraźmy sobie oddziały śpiewacze idące do akcji wespół z gaśniczymi z żeglarską lub morską pieśnią na ustach - schłodziłoby to pewnie sikawkowych lepiej niż boryszewskie Borygo. Chociaż hałas, jakim jest niewątpliwie chóralny śpiew, wzmaga według naukowców uczucie pragnienia. Po prostu, nadmiar decybeli wywołuje skurcze naczyń krwionośnych, a to sprawia że bardzo chce nam się pić. Nic to jednak, wiadomo przecież z telewizji, że po akcji gaśniczej najlepsze jest piwo, bezalkoholowe oczywiście.

Pozostaje teraz sprawa wyboru chóru, bo mamy ich w mieście kilka. Oczywiście Anglik, choćby nawet znał polski za nic nie zrozumie, że u nas zawsze prędzej pojedzie ten sprawniejszy politycznie niż wokalnie. I nawet mu tego tłumaczyć nie ma sensu , bo jeszcze chłopu z wrażenia coś się stanie. Chyba, że jest to protestant, wtedy bowiem można napsioczyć na konkurencję do woli, że zawodzi na naszą kościelną nutę jak Burek.

Podobnie ma się rzecz ze strażakami. Nasz gość z Anglii odwiedził bowiem jednostkę zakonną w Niepokalanowie i był zszokowany, że strażacy w habitach są tak znakomici. Twierdził nawet, jak donosi "Ucho", że jest to "coś niespotykanego na całym świecie". Dlaczego więc nie oni jednak pojadą do tej Anglii? Ano właśnie dlatego...

A tak prawdę mówiąc nie zazdroszczę mieszkańcom Melton. Zwalą się do nich całe tłumy śpiewaków, które zbiorowym zawodzeniem płoszyć będą ptaki i turystów. Kłopot będzie również ze strażakami, którzy też przybędą w znacznej sile i trzeba im będzie zabezpieczyć jakiś pożar. Żeby nielubiący bezczynności zawodowcy, nie musieli organizować go sobie sami.

Nie zazdroszczę im tym bardziej, że po przeciwnej stronie kanału, w okolicy portu Rouen, powstało, jak słyszałem, "miasto szczęśliwych ludzi", w którym nie wolno używać żadnych pojazdów mechanicznych, maszyn i urządzeń. Nie wolno także urządzać awantur i burd, krzyczeć a także ... śpiewać głośno piosenki! I wszyscy żyją tam w spokoju i ciszy. Trafiają się jednak i odmieńcy. Czytałem o jednym takim, renciście z Nowego Jorku, który posiada olbrzymią kolekcję płyt i taśm z nagraniami odgłosów wielkich miast. Paryża, Rzymu, Berlina, Londynu i jeszcze kilkuset innych.

A wracając do naszych wycieczkowiczów, to tak myślę, że może strażacy jadą w zupełnie innym charakterze. Aby mianowicie zrobić chórowi z Sochaczewa klakę i frekwencję na widowni. Żeby nie było, jak z tym chórem, do którego przed występem przyszedł dyrygent i mówi:

- Nie denerwujcie się, dziś mamy nad widzami przewagę liczebną.

Sławomir Burzyński

Ostatni punkt zakazu praktycznie uniemożliwia dotarcie do wody zalewu.

C:\Nowa Gazeta\zs01_28.vp
9 lipca 2001 16:06:38
Plate: 3 of 4