Magenta 100 lpi at 75 degrees
Black 100 lpi at 45 degrees

Dyrektor Kiełbratowski o przyszłości szpitala

16.05.2001. r.

Nr 20 (523)

Rok XI

Cena 1.50 zł
W TYM VAT

ISSN 1231-7179
Numer Indeksu 328 006

E-mail: z_soch@poczta.onet.pl

TYGODNIK
Ziemia
SOCHACZEWSKA

SOCHACZEW BROCHÓW IŁÓW KAMPINOS
MŁODZIESZYN NOWA SUCHA RYBNO TERESIN

Sienkiewicz wrócił do Bielic

MACIEJ WOJEWODA

Nieistniejący już dwór w Bielicach posiadał bogatą historię. Zbudowany w początkach XIX w. dla Bielickich, wielokrotnie zmieniał właścicieli, by w końcu znaleźć się w posiadaniu rodziny książąt Woronieckich. Z dziejami dworu w Bielicach związany jest nasz znakomity pisarz - Henryk Sienkiewicz. Kontakty Sienkiewicza z Woronieckimi, których był zresztą dalekim krewnym, zaczęły się w czerwcu 1868 r. Jako młody, cierpiący niedostatek student, trafił on do Bielic w charakterze guwernera synów księcia Lucjana Woronieckiego. Tu, w 1869 r., postała jego pierwsza powieść "Na marne" oraz kilka artykułów drukowanych następnie w "Tygodniku Ilustrowanym". Kolejne wizyty Sienkiewicza miały już miejsce w czasie, gdy osiągnął on pewną pozycję i sławę. Od roku 1901 do 1914 Sienkiewicz często bywał na organizowanych w Bielicach polowaniach, znajdując zawsze czas dla gościnnego dworu i jego gospodarza - księcia Pawła Woronieckiego. Z tamtych czasów zachowało się m.in. kilka unikatowych zdjęć ukazujących pisarza w Bielicach.

Kiedy dawny majątek Woronieckich w Bielicach kupili Barbara i Zbigniew Komorowscy, właściele firmy "Bakoma", zainteresowali się pobytem w Bielicach Henryka Sienkiewicza i postanowili stworzyć tu własne muzeum upamiętniające związki wielkiego pisarza z majątkiem Woronieckich i ziemią sochaczewską. Mecenat nad całym przedsięwzięciem objęła Barbara Komorowska. W jednym ze zdewastowanych przez wcześniejszych użytkowników zabudowań dworskich urządziła "Sienkiewiczówkę", gdzie udało się jej zgromadzić meble i inne przedmioty ocalałe z dawnego dworu Woronieckich, stare książki, obrazy oraz wiele reprodukcji zdjęć i kopii dokumentów związanych z pobytem Sienkiewicza w Bielicach.

Dokończenie na str. 9

W numerze

Dużo ryku, mało mleka

Pan Orzechowski uwielbia wodę i wiążące się z nią przyjemności. Sądzę więc, że wspomniany artykuł, pełen "lania wody", agresji i " rozcieńczonych" faktów, sprawił mu niewątpliwie wiele satysfakcji.

Strona 4

Wyssany umysł...

Chciałabym dodać, że z matematyki bardzo liczna grupa uczniów przystąpiła do egzaminu łączonego z egzaminem wstępnym na Politechnikę Łódzką.

Strona 6

HUTA FLORIAN SA
Najtańsze blachy na dachy:
* ocynkowane
* powlekane
Płaskie
i trapezowe
T18, T35, T55
FLORA®
DACHÓWKA BLASZANA
Gwarancja 10 lat !!!
TERAZ POLSKA
Poleca oficjalny dealer
Dębsk Stary nr 19 (droga Nr 2 Sochaczew - Łowicz, 9. kilometr)
(0-46) 861-26-19

Ocieplanie budynków standardowo
Ocieplanie budynków dokanałowo
Kompleksowe wykańczania wnętrz, remonty
Prace geodezyjne
VAT
(0-46) 861 64 46;
0 602 646 002,
0 501 582 967.
ZS-635

Art-Film
profesjonalne videofilmowanie, montaż cyfrowy, videoCD, DVD, oraz reportaże fotograficzne, także plenerowe.
Gwarantujemy miłą i fachową obsługę,
tel.0-601-21-10-83.

Nożem w brzuch

Jak tragicznie może się zakończyć picie alkoholu razem z żoną przekonał się mieszkaniec Sochaczewa z ulicy 15 Sierpnia. Spożywając wspólnie alkohol nie stworzyli właściwego nastroju. Doszło do wymiany ostrych zdań, w trakcie których żona złapała nóż kuchenny i pchnęła nim swojego męża. Przybyły lekarz pogotowia ratunkowego stwierdził ranę kłutą jamy brzusznej, wątroby i żołądka. Rannego delikwenta przewieziono do szpitala powiatowego, aby mu udzielić natychmiastowej pomocy. Żona została zatrzymana do wytrzeźwienia. Od obojga pobrano krew do badań na zawartość alkoholu. Czy zdarzenie to nie ugasi małżeńskich uczuć?

J.W.

GRAND PRIX DLA ZESPOŁU Z TERESINA

KTO POPŁYNIE ŁÓDKĄ BOLS ?

Nowa formacja TOK Teresin , czyli "ZESPÓŁ O WDZIĘCZNEJ NAZWIE" ruszył na podbój polskiej piosenki żeglarskiej. Na odbywającym się w Tarnowie w dn.5-6 maja Festiwalu Szantowym BEZAN 2001 otrzymał GRAND PRIX, nominację do ogólnopolskiego festiwalu SHANTIES 2002 w Krakowie i nagrodę dodatkową - rejs na Łódce BOLS po wodach Zatoki Gdańskiej . Decyzją zespołu to ostatnie wyróżnienie przekazano dzieciom , które w lipcu wyjeżdżają do Gdańska na kolonie pod egidą GKD/SPiRPA przy Urzędzie Gminy w Teresinie.

Dokończenie na str. 9

Quo vadis - kulisy filmu

Kostiumy, kóre można obejrzeć, dotknąć, wspaniała biżuteria Chryzotemis, sygnety Nerona, diademy, naszyjniki, bransolety, wnętrza: Komnata Winicjusza i kanapa, na której można usiąść, izba Chryzotemis. Siedząc na kanapie Winicjusza, można podumać nad wspaniałą literaturą, nad powieścią, którą napisał Henryk Sienkiewicz i która doczekała się wielu filmowych inscenizacji. Taką wystawę proponuje Muzeum Kinematografii w Łodzi. Ale to nie wszystko. Zwiedzaniu wystawy towarzyszy muzyka Feliksa Nowowiejskiego - "Oratorium Quo vadis", ponadto obejrzeć można dwa 13-minutowe filmy o powstaniu polskiej super-produkcji "Quo vadis" w reżyserii Jerzego Kawalerowicza. Prezentowana jest bogata dokumantacja fotograficzna, są fotogramy z powstawania wnętrz, aranżacji pleneru, dowiedzieć się można o niezwykle trudnym zawodzie, jakim jest scenograf w filmie a pracę rozpoczyna od dokumentacji, potem projekt i wykonanie. Są makiety budowli, które powstawały w Polsce m.in. Forum, Amfiteatr.

Komisarz wystawy - "Qou vadis - kulisy filmu" Krystyna Zamysłowska: - Chciałabym młodzież, nauczycieli i wszystkich miłośników Sienkiewicza zaprosić do Muzeum Kinematografii. To dla nas wielkie przedsięwzięcie. Sam montaż trwał długo. Pracę rozpoczęliśmy w styczniu, a wernisaż odbył się we wrześniu. Częste były nasze wizyty na planie zdjęciowym. "Podglądaliśmy" dekoracje z myślą o ich przeniesieniu do Łodzi, tak, aby nic nie straciły na swojej świetności.

- Czy wystawa będzie mogła być przeniesiona do innego miasta, do innego Muzeum?

- Absolutnie nie. Kostiumy można przewieźć, fotografie powiesić na innej ścianie, ale nie będzie już tej atmosfery, która towarzyszy naszej wystawie ...

- ... i nikt już nie będzie miał takiego zapału, takiego serca, które towarzyszyło tej właśnie wystawie. Dużym przedsięwzięciem była produkcja filmu "Quo vadis", ale i ogromnym wystawa w Muzeum Kinematografii.

Zdzisława Hausner

TPF Polskie Towarzystwo Finansowe SA
Kredyty 2000 kredyt www.ptf.com.pl
samochodowe i hipoteczne
• na samochody nowe i używane
• do 100% wartości pojazdu • okres kredytowania do 8 lat
• bez poreczycieli • nominalne oprocentowanie już od 6,7 %
Jedynie u nas w biurze w Sochaczewie:
Seat Ibiza -od 521 zł/m-c
Seat Cordoba -od 600 zł/m-c
Peugeot 206 -od 509 zł/m-c
Skoda Fabia -od 499 zł/m-c
uno -już od 309 zł/m-c
seicento -już od 319 zł/m-c
punto -już od 469 zł/m-c
Szukasz samochodu ?
Wejdź, wybierz, wyjedź
Sochaczew , ul.Warszawska 56 tel/fax: 0-46 86-211-85

ÄJM Ä
REKLAMY
Al. 600-lecia 28
862-55-38
PLANSZOWE,SAMOCHODOWE, ŚWIETLNE,BANNERY SZYLDY, LITERY, PROJEKTOWANIE GRAFICZNE

Color profile: Disabled
Composite 100 lpi at 45 degrees

CO, GDZIE, KIEDY...

KINO

Mazowsze

18-22.05. - godz.18.00 - **"Lato albo 27 straconych pocałunków",** psychologiczny, od 15 lat

godz.20.00 - **"Życie jako nieuleczalna choroba przenoszona drogą płciową",** polski, obyczajowo-psych., od 15 lat

25-29.05. - godz.17.00 - **"Himalaya"**, obyczajowy, prod.Nepal-Francja, od 15 lat

godz.19.00 - **"Tytus Andronikus - wódz rzymskich legionów",** USA, historyczny, od 15 lat (150 min)

Kino zastrzega sobie możliwość zmian w repertuarze. Zamówienia na seanse zorganizowane dla szkół pod nr.telefonu 0-601-344-164.

APTEKI

16, 17 - ul. 1 Maja 4
18 - ul.Staszica 52
19 - ul.Pokoju 3a
20, 21 - ul. Traugutta 23
22 - ul. 600-lecia 44/5
23 - ul.Traugutta 3a

POGODA

Od środy do soboty zachmurzenie małe i umiarkowane. Temperatura w dzień od 18 do 20 stopni. Temperatura w nocy około 10 stopni. Wiatr wschodni i północny, umiarkowany i słaby. Od niedzieli cieplej. Zachmurzenie umiarkowane. Temperatura w dzień od 21 do 24 stopni, w nocy około 12 stopni. Wiatr południowo-zachodni, umiarkowany i słaby. Jest to w dalszym ciągu potwierdzenie miesięcznej prognozy o suchym maju. Warunki biometeorologiczne korzystne, temperatura i wilgotność powietrza bliskie wartościom komfortowym. Nasłonecznienie korzystne, zmiany ciśnienia łagodne.

CUMULUS

Za ile do Komunii?

Maj, to w wielu rodzinach zamieszanie związane z przygotowaniem młodego człowieka do Pierwszej Komunii. O przygotowanie duchowe dbają księża, o konfekcyjne muszą zadbać rodzice. Czy wszystkich stać na taki, jednorazowy w końcu wydatek? Spróbujmy się nad tym zastanowić, zestawiając ceny wszystkich elementów kompletu komunijnego. Informacje pochodzą ze sklepu specjalistycznego w tzw. pawilonach za "Okrąglakiem", ale sądzimy, że gdzie indziej jest podobnie.

Komunijny zestaw dla dziewczynki:
Sukienka od 250 zł do 395 zł
Buty od 29 zł do 62 zł
Wianek od 25 zł do 39 zł
Rękawiczki od 9 zł do 14 zł
Rajstopy od 2,5 zł do 6,5 zł
Sweterek od 35 zł do 65 zł
Torebka 15 zł
Komplet bielizny 19 zł

Komunijny zestaw dla chłopca:
Garnitur od 115 zł do 235 zł
Koszula od 30 zł do 38 zł
Komplet bielizny 15 zł
Buty od 35 zł do 75 zł
Skarpetki 3 zł
Chusteczka 4 zł

Jak widzimy wydatek komunijny może być bardzo zróżnicowany. Po podliczeniu wychodzi, że dziewczynkę można ubrać już za 375 zł , najdrożej zaś za blisko 600 zł, czyli niemal dwukrotnie więcej. Ubiór komunijny chłopca jest znacznie tańszy i pełny zestaw można już dobrać za 200 zł, najdroższy zaś za 370 zł. Wybór więc mamy spory, ale, jak twierdzą właściciele sklepu, znaczna większość kupujących decyduje się na ubranka droższe, te bardziej eleganckie. Tańsze leżą na półkach nieraz już kilka lat i tanieją coraz bardziej.

Sprzedający komunijne ubrania jednak narzekają, pojawiła się bowiem groźna dla nich konkurencja. Otóż coraz częściej z zalecenia księży dzieci przystępują do Świętej Komunii w szytych i sprzedawanych w kościołach szatach liturgicznych, co zmniejsza popyt na te tradycyjne.

pab

Obradował Zarząd Miasta

Uchwały

Przyjęto projekty uchwał Rady Miejskiej w sprawie:

- przystąpienia do scalania i podziału nieruchomości przeznaczonych pod boksy garażowe przy ul. Fabrycznej. Umożliwi to zabudowę gruntów przeznaczonych pod boksy garażowe,

- zmian w budżecie miasta na rok 2001. Kolejne decyzje Ministra Finansów obniżyły subwencje dla Sochaczewa o następne 345.049 złotych. Jest to suma części podstawowej subwencji, części rekompensującej, oświatowej oraz udziałów w podatku od osób fizycznych. Decyzje te wpływają na konieczność ograniczeń wydatków wcześniej w budżecie zaplanowanych.

Inwestycje

Powołano komisje przetargowe w postępowaniach o udzielenie zamówienia na wykonanie chodnika w ulicy Płockiej oraz wykonanie modernizacji kotłowni przy Al. 600-lecia 25.

Zatwierdzono wyniki przetargu w trybie "zapytania o cenę" na wykonywanie zabiegów weterynaryjnych dla schroniska miejskiego "Azorek" w Kożuszkach Parcel. Usługi wykonywać będą Waldemar Pojawa i Andrzej Jakimiuk.

Decyzje

Zarząd wyraził zgodę na wpisanie do rejestru kolejnego miejskiego gimnazjum niepublicznego "Millenium".

Informacje

Naczelnik Wydziału Oświaty, Kultury i Sportu UM Teresa Przybylska przedstawiła program obchodów Dnia Dziecka w Sochaczewie (szczegóły w informacji "Mikrofon do ręki").

Spotkania

Jak stwierdził burmistrz Stanisław Szulczyk, na każdym posiedzeniu Zarządu omawiane będą postępy w pracach restrukturyzacyjnych Zakładu Usług Komunalnych. Wynikiem tego było kolejne spotkanie z dyrektorem ZUK Sławomirem Dąbrowskim. Omawiano problemy przygotowania projektów uchwał Rady Miejskiej, które będą podstawą do wydzielenia poszczególnych oddziałów ZUK w zakłady budżetowe, spółki lub przez wydzierżawienie.

wach

Spacerkiem po Sochaczewie

Sochaczew jest bardzo źle oznakowany, szczególnie w centrum miasta, pod względem drogowym. Goście zagraniczni, ale też i krajowi, żeby nie kierowcy taksówek, od których zawsze mogą otrzymać wiarygodne informacje, to chyba nie wydostaliby się z naszej metropolii. Przy pl. Kościuszki na drogowych tablicach informacyjnych, są wymienione tylko takie miejscowości jak W-wa, Poznań, Grójec i Skierniewice. Kierowcy udający się do Płocka, Gostynina, Wyszogrodu, Łowicza czy Żyrardowa krążą po mieście, szukając dróg wyjścia. Myślę, że służby drogowe, krajowe jak i wojewódzkie, a także nasze lokalne, powinny na to zwrócić uwagę, teraz, przed sezonem letnim i ten mankament naprawić, żeby kierowcy, nawet ci z mapami, mieli jasny wizerunek całej trasy, którą sobie zaplanowali. Żeby nie pytali przechodniów, (takie nieplanowane zatrzymania tamują ruch i stwarzają niebezpieczeństwo na drodze), którzy często mogą nieświadomie wprowadzić w błąd.

Kolejna sprawa o której nie raz już pisaliśmy dotyczy też służb drogowych. Chodzi o malowanie pasów i innych znaków drogowych poziomych na jezdniach. W dalszym ciągu są malowane w dzień, w godzinach szczytu i w dni targowe, kiedy jest największe natężenie ruchu pojazdów, podczas gdy na całym świecie, te rzeczy robi się nocą. Ktoś powie: dobrze, że chociaż coś malują, bo mimo że już maj, to w dalszym ciągu tych malowanek brakuje. Stwarza to wielkie niebezpieczeństwo dla użytkowników dróg, bo wielu kierowców jeździ "na pamięć" bez patrzenia na znaki, a przechodnie chodzą tam, gdzie znaki były, ale się zmyły, np. na ulicy 600-lecia. Drogowcy powiedzą, że nie maja pieniędzy na farbę i... problem z głowy. To gdzie są pieniądze z podatków drogowych i innych, wliczanych w cenę benzyny, które płacą posiadacze samochodów, a za które drogi powinny być równe jak stół i oznakowane? Dlatego tak dużo zależy od kierowców, od ich zachowania na jezdni, od kultury jazdy, żeby w tak trudnych warunkach poruszania się po naszym mieście nie spowodować jakiegoś nieszczęścia, czego potem możemy żałować przez całe życie!

Natomiast drogowców, jeśli im się udowodni zaniedbania, proponuję ciągać po sądach.

I jeszcze jedna zmora sochaczewskich chodników, ładnych misternie wykonanych z kostki brukowej - to parkujące na nich samochody, które nie dość, że niszczą nasze mienie, to jeszcze zasłaniają widoczność kierowcom, np. wyjeżdżającym z ul .Narutowicza, Gawłowskiej czy z parkingu przy ul.600-lecia, obok CPN. Daję to pod rozwagę policji - bo przecież w całej Polsce obowiązuje zakaz parkowania na chodnikach, a kierowcom życzę większej wyobraźni: dziś ty zasłonisz, jutro tobie. I znowu ktoś powie: parkingów za mało. Zgoda, ale Sochaczew jaki jest, każdy wie i się go nie rozciągnie, lecz po zakupy nie trzeba wjeżdżać do sklepu, natomiast ci ze sklepu, chcą mieć "oko" na swoje cacko, i konflikt gotowy . Przy okazji proponuję urządzić miniparking przy ul.Warszawskiej naprzeciwko PZU, bo to, co tam kiedyś rosło na trawie już dawno zostało zdewastowane i stwarza niemiły widok dla mieszkańców i przyjezdnych i to w samym centrum miasta, przy głównej, reprezentacyjnej ulicy.

FAN

Dla Młodych Dziennikarzy

Organizowany przez naszą redakcję konkurs Młodych Dziennikarzy cieszy się coraz większym powodzeniem. Na VI edycję konkursu wpłynęło 19 gazetek szkolnych z terenu miasta i powiatu.

Jury ocenia nadesłane pisma, a my już dziś informujemy o terminie podsumowania konkursu. Odbędzie się ono 30 maja w sali Klubu Nauczyciela w Sochaczewie.

Oprócz podsumowania i wręczenia nagród, młodym dziennikarzom proponujemy warsztaty dziennikarskie. Dlatego też prosimy przedstawicieli poszczególnych redakcji o zebranie ze sobą kilku egzemplarzy gazety. Dodatkowe informacje w redakcji "ZS" pod nr tel. 862-23-55.

Janowski nie był sam

W poprzednim numerze "Ziemi Sochaczewskiej", w wywiadzie z Robertem Janowskim, chochlik drukarski sprawił, iż uciekło nazwisko autorki rozmowy z gwiazdą. Przepraszając ją, informujemy więc, że z Robertem Janowskim rozmawiała Małgorzata Pałuba .

Przepraszamy

Sochaczewski Klub Motorowy "Szarak" w Sochaczewie uprzejmie prosi o przeproszenie na łamach "Ziemi Sochaczewskiej" kibiców sportów motocyklowych za odwołanie w ostatniej chwili zawodów motocrossowych w dniu 3 maja 2001 r.

Zawody odwołano z powodu zalania toru motocrossowego.

Za Zarząd Klubu
Janusz Szymański

Koleżance

Janinie Mazur

wyrazy współczucia i żalu z powodu śmierci

Ojca

Składają:

Kierownictwo, koleżanki i koledzy z Powiatowego Urzędu Pracy w Sochaczewie.

ZS-871

Wszystkim, którzy udzielali opieki medycznej, pomocy i wsparcia w ostatnich miesiącach życia

ś.p.

Hanny Wasilewskiej

i tym, którzy uczestniczyli w Jej ostatniej drodze podziękowania składa

rodzina

C:\Nowa Gazeta\zs01_20.vp
14 maja 2001 15:11:38

informator

Muzeum Ziemi Sochaczewskiej i Pola Bitwy nad Bzurą - tel. 862-33-09

poniedziałek - nieczynne
wtorek, czwartek, sobota, niedziela - 10.00 - 16.00
środa, piątek - 10.00 - 15.00
Ceny biletów: 3,50 zł (ulgowy), 5,50 zł (normalny)

Muzeum Kolei Wąskotorowej, tel. 862-59-75

poniedziałek - nieczynne
od wtorku do niedzieli - 10.00 - 15.00
ceny biletów: 1,50 - ulgowy, 3 zł - normalny)

Żelazowa Wola - Dom Urodzenia F.Chopina, tel. 863-33-00

poniedziałek - nieczynne
od wtorku do niedzieli - 9.30 - 17.30
Ceny biletów: dworek i park - 5 zł (ulgowy), 10 zł (normalny) park - 2 zł (ulgowy), 4 zł (normalny). Mieszkańcy Sochaczewa mają do parku wstęp wolny (za okazaniem dowodu osobistego).

Ważne telefony

Informacja: PKP 837-63-11
PKS 862-55-00
MZK 862-82-30 w.65
Pogotowie energetyczne 862-26-20
Pogotowie wodno-kanalizacyjne 863-53-11 do 15.00
po 15.00 - dyspozytor ZUK 862-99-27 w. 50
Policja 997, 862-22-17
Straż Pożarna 998, 862-23-70
Pogotowie 999
Szpital 863-50-85, 863-52-04, 863-52-05
Lecznica weterynaryjna 862-82-63, 862-82-53
Taxi 862-28-42
ZUK 862-81-06, 862-82-16
Pomoc drogowa 24 h - 96-37

DACHY ZA GOTÓWKĘ I NA RATY
DACH-MIX
poleca:
pokrycia dachowe:
- blachodachówkę
- dachówkę
- rynny
- okna do poddaszy
- podbitki dachowe
- akcesoria
Gratis
- pomiar
- wycena
- transport
Sochaczew, ul. Łowicka 16
tel. 863 55 73
Na życzenie polecamy fachowe ekipy dekarskie
ZS-458

Impreza jak się patrzy

Szczytna idea, wspaniała zabawa i doskonała organizacja - tak w kilku słowach można określić III Mazowiecki Przegląd Twórczości Artystycznej Środowiskowych Domów Samopomocy, który w środę, 9 maja odbył się w chodakowskim Domu Kultury.

Przegląd przebiegał w dwóch kategoriach: prac plastycznych i rękodzieła oraz prezentacji scenicznych. W imprezie przewidzianej dla osób z upośledzeniem umysłowym udział wzięło 26 placówek, z których 19 zaprezentowało różnorodne programy sceniczne. Takiego odzewu na zaproszenie nie spodziewali się ani organizatorzy - Środowiskowy Dom Samopomocy w Sochaczewie, ani władze miasta, które objęły patronat nad imprezą. Zarówno jedni, jak i drudzy stanęli na wysokości zadania. ŚDS pod względem organizacyjnym, władze miasta - towarzysząc od początku do końca zmaganiom ekip z całego województwa mazowieckiego.

Wystawę prac plastycznych (między innymi malarstwo na szkle, wyroby z drewna, sznurka, wikliny) można było oglądać przez kilka dni, jej otwarcie odbyło się bowiem 1 Maja. Prezentacje teatralne trwały w środę od godz. 11 do 19.00, a ich uczestnicy z ujmującą prostotą i świeżością inscenizowali znane utwory i wiersze dla dzieci, prezentowali humorystyczne scenki i programy kabaretowe. Widownia złożona głównie z uczestników Środowiskowych Domów Samopomocy burzą oklasków nagradzała poszczególne występy, żywo reagując na dowcipne dialogi czy znane fragmenty muzyczne. Cała sala świetnie bawiła się zarówno przy cygańskich piosenkach, jak i rytmach disco, czy muzyce country.

JOLANTA SOSNOWSKA

Ta wyjątkowa atmosfera przeglądu pokazała nam, ludziom sprawnym intelektualnie, jak można się wspaniale bawić i cieszyć z tego, że jest się razem.

W przerwie Przeglądu, kiedy to uczestników zaproszono na wojskową grochówkę serwowaną na świeżym powietrzu, kierownicy ŚDS-ów spotkali się z przybyłymi na imprezę ministrem Mirosławem Koźlakiewiczem i wicedyrektorem wydziału spraw społecznych Wojewódzkiego Urzędu Mazowieckiego Jerzym Maciejewskim.

Środową imprezę zakończyło ognisko, przy którym jeszcze dwie godziny goście bawili się i wymieniali wrażenia. Wszystkie placówki wyjechały z Sochaczewa z pięknymi, ozdobnymi dyplomami wykonanymi w naszym ŚDS oraz z nagrodami w postaci albumów do zdjęć. Dodatkową atrakcją będą przesłane do wszystkich Domów kasety z nagraniem imprezy.

Bardzo wysoko należy ocenić Przegląd Twórczości Artystycznej dla ludzi z upośledzeniem umysłowym. Jeszcze do niedawna byli oni izolowani i spychani na margines życia społecznego. Dzisiaj stają się uczestnikami ważnych wydarzeń kulturalnych i edukacyjnych, występują na scenie, są otaczani opieką. Jeżeli do tego dodać jeszcze profesjonalizm i oddanie pracowników socjalnych, to tak jak w przypadku sochaczewskiej imprezy, można mówić o prawdziwym sukcesie.

Jolanta Śmielak-Sosnowska

Bezpiecznie w Teresinie

Po raz kolejny uczestniczymy w ogólnopolskiej akcji Młodzi Obywatele Działają, organizowanej przez Centrum Edukacji Obywatelskiej. Poprzednio nasi koledzy zajmowali się tunelem na naszej stacji PKP, a my rok temu badaliśmy sprawę ulicy Południowej w Teresinie. "Ziemia Sochaczewska" opisywała tę pierwszą akcję i drukowała nasze listy. Teraz zajęliśmy się nieoświetlonymi rowerami i niewidocznymi pieszymi na naszych drogach.

Najpierw pozyskaliśmy opaski odblaskowe, które podarowało nam Ministerstwo Transportu, a potem rozwieźliśmy je dzięki teresińskim policjantom.

Ogłosiliśmy konkurs plastyczny na temat bezpieczeństwa na drodze, zdobyliśmy pieniądze na nagrody od zarządu gminy i nagrodziliśmy najlepszych na uroczystości zorganizowanej przy pomocy domu kultury. Następnie rozdawaliśmy ulotki propagujące bezpieczne poruszanie się po drogach, pisaliśmy listy do radnych i sołtysów z prośbą, by zwrócili uwagę na sprawy bezpieczeństwa na drodze.

W czerwcu spotkamy się na ogólnopolskim podsumowaniu akcji. Dnia 18 maja o godzinie 15.00 w Teresińskim Ośrodku Kultury organizujemy prezentację efektów naszych działań, na którą serdecznie zapraszamy.

Tomasz Kotecki, Paulina Rutkowska, Justyna Radulska

SML już działa

Dnia 05.05.2001 r. w Jaworznie w woj.śląskim odbyła się I Krajowa Konwencja Programowa Sojuszu Młodej Lewicy, w której uczestniczyła delegacja SML Sochaczew. Podczas obrad wypracowano oficjalne stanowisko SML w kwestiach dotyczących: bezrobocia, bezpieczeństwa, edukacji, pomocy społecznej, integracji europejskiej, samorządu terytorialnego i ekologii. W dyskusji o edukacji, która jest szczególnie bliska młodym ludziom, zaproponowano m.in. wnioski o wejście w życie Nowej Matury w roku 2003, obowiązkowe praktyki dla studentów pozwalające zdobyć im doświadczenie niezbędne w przyszłej pracy zawodowej, propagowanie w środowiskach lokalnych idei integracji z Unią Europejską. W ramach skuteczniejszej informatyzacji kraju postulowano zniesienie stawki VAT za telefoniczne połączenia internetowe oraz pełną komputeryzację szkół miejskich i wiejskich. Gośćmi konwencji byli m.in. prezydent Jaworzna oraz posłowie ziemi śląskiej i małopolskiej. Sześciogodzinne obrady zakończyły się spotkaniem towarzyskim w miejscowym klubie.

Członkowie SML Sochaczew

PS W każdy piątek w powiatowej siedzibie SLD przy ul.1 Maja 21 w godzinach 15-17 dyżurują członkowie SML. Zainteresowanych współpracą serdecznie zapraszamy.

Mikrofon do ręki

Zespoły amatorskie, które mają ochotę pokazać się na sochaczewskim Podzamczu 3 czerwca, mogą już zgłaszać się do Wydziału Oświaty, Kultury i Sportu Urzędu Miejskiego. Z serii "Mikrofon dla wszystkich" organizowany jest bowiem przegląd sochaczewskich zespołów muzycznych i nie tylko. Charakter przeglądu jest otwarty.

Oprócz tego od godziny 16,oo w Muszli Koncertowej wspólnie z Miejskim Ośrodkiem Kultury Wydział organizuje występy artystyczne pod tytułem "Kolory Lata". Będą to wspólne zabawy, konkursy i piosenki dla dzieci.

Dodatkową atrakcją będzie na pewno nowo otwarty basen przy ul. Olimpijskiej, z którego usług w dniu 1 czerwca będzie można korzystać bezpłatnie.

ig

Żelazowa Wola zaprasza

20 maja z niedzielnymi koncertami w Żelazowej Woli wystąpią:

o godz. 11.00 Anita Krochmalska

o godz. 15.00 Karol Radziwonowicz

Profesor Anita Krochmalska ukończyła Akademię Muzyczną w Łodzi, gdzie obecnie jest wykładowcą.

Karol Radziwonowicz jest natomiast absolwentem warszawskiej AM, którą ukończył w 1982 r. z wyróżnieniem. Przedmiotem jego szczególnych zainteresowań jest muzyka polska.

Ci sami pianiści zainaugurują w niedzielę 20 maja sezon koncertowy w warszawskich Łazienkach. Koncerty odbędą się o godz. 12.00 i 16.00.

Griloholik na głodzie

Do kilku groźnych nałogów jak alkohol, papierosy, narkotyki, doszedł nam w ostatnich latach jeszcze jeden - grilowanie.

Grill, służący do obróbki termicznej żywności na ruszcie przywędrował do nas, jak wszystko, z Ameryki i zadomowił się do tego stopnia, iż dziś grilowanie posiada u nas wszelkie znamiona silnego uzależnienia. Jego siła przyciągania jest tak wielka, że tysiące, a może nawet setki tysięcy ludzi, którzy tylko posiadają jakiś kawałek działki lub ogródka, nie wyobrażają sobie teraz innej kolacji niż z grilla.

Ze skruchą przyznać muszę, że sama również się uzależniłam i dlatego solidaryzuję się ze wszystkimi grilmenami, bo rozumiem, co to znaczy być przez kilka dni z powodu deszczu na grilowym głodzie. Dziś już nawet magia ogniska odeszła w cień. Owszem, pali się je jeszcze od czasu do czasu, ale grill i tak stoi obok i to on a nie ogień dostarcza nam wrażeń smakowych.

Z tym, że rasowy grilmen nie poprzestaje oczywiście na pieczeniu gotowych grilowych steków, kurzych udek, że nie wspomnę o zupełnie już plebejskiej kiełbasie. To może robić zwykły amator. Prawdziwy grilmen eksperymentuje. Za pomocą różnych kulinarnych zestawów i przypraw, zawsze czymś próbuje zaskoczyć gości. Potem z tajemniczą miną przepytuje jedzących: no i jak, prawda, że smakuje jak ryba? A to przecież wieprzowina! Ja takiego mistrzostwa jeszcze nie osiągnęłam, bo prawdę mówiąc, gdybym miała ochotę na rybę, to właśnie ją bym sobie upiekła. Ale rozumiem, że osobnikom o duszy pomysłowego Dobromira nie wystarczy prozaiczne pieczenie na ruszcie. Podobnie zresztą rzecz się ma, jeśli chodzi o grilowe przyjęcia. W Ameryce, jak słyszałam, jada się platikowymi widelcami z papierowych tacek, popijając z jednorazowych kubeczków. Tak jest w Ameryce, ale nie u nas. Po nas takie prostactwo się nie pokaże. W zależności od pomysłowości i zamożności gospodarzy często na nakrytym ozdobnym obrusem grilowym stole lądują talerze z najlepszej zastawy, a nierzadko także rodzinne srebra z wygrawerowanymi herbami przodków ... Radziwiłłów lub Branickich. Nie muszę też chyba dodawać, że w takich przypadkach nie wchodzą w grę plebejskie kiełbaski z piwem i alkohole muszą być równie wykwintne jak w "Sobieskim". Nie można też zapomnieć o dyskretnej muzyce sączącej się z przemyślnie zamaskowanych głośników stereo.

Ale taki grill powinien nazywać się już raczej grilux. My zaś powróćmy do zwykłej grilowej codzienności, która w swych najprostszych formach rozprzestrzenia się lawinowo i właśnie spod strzech trafiła do "wielkiej płyty". Chodzi oczywiście o coraz powszechniejsze grilowanie na balkonach. Ci balkomeni, których jedynym ogródkiem są balkonowe skrzynki, też się uzależniają. I co mają wtedy robić? A będzie ich przybywać, bo nałóg jest wciągający. Niedługo już więc bloki nasze wyglądać będą jak wielkie smażalnie dymiące ferią zapachów z każdej niemal loggii. I nie wiem czy nie wmieszają się w to wszystko strażacy, którym trudno będzie z daleka ustalić, czy to palą się domy, czy grilowicze do smakowitych kiełbasek.

I powiem państwu, że już teraz trochę się obawiam, jak my nałogowcy przetrwamy zimę! Spokojnie, żartowałam, są już przecież grille do kuchni, domowe.

Małgorzata Be

Color profile: Disabled
Composite 100 lpi at 45 degrees

Dużo ryku, mało mleka

Radnemu Kazimierzowi Orzechowskiemu odpowiada wicestarosta Jerzy Żelichowski

Stosunek przeciętnego obywatela do polityki, nawet "najbliższej" - na szczeblu lokalnym, niestety najczęściej waha się pomiędzy irytacją a obojętnością. W najlepszym wypadku jest to zainteresowanie wynikające z przekonania, że po prostu wypada wiedzieć "co w trawie piszczy"... Z jednej strony istnieje przekonanie, że udział w rządzeniu powinien przypadać ludziomo wysokich walorach moralnych i nieskazitelnej przeszłości. Z drugiej zaś doświadczenie uczy, że władza często demoralizuje, stąd nie brak wśród polityków ludzi bez skrupułów,którzy hołdują zasadzie, że cel uświęca środki.

Czytelnik "Ziemi Sochaczewskiej", po kilku artykułach z udziałem Pana Kazimierza Orzechowskiego, /w intencji autora /, powinien mieć dosyć powiatowej polityki i AWS.

W ostatnim artykule z dnia 3.05.2001 pt. " Zmienić wodzów czy idee? ", radny UW, uważający siebie za autorytet samorządowy, którego polityczne apetyty, jak wiadomo, sięgają od posad, aż po kartki do głosowania..., dokonał oceny sytuacji w Radzie Powiatu.

Miejmy nadzieję, że będzie Panu redaktorowi aw wybaczone, że tym razem wśród wachlarza "zasług" radnego, pominął funkcję przewodniczącego Rady Powiatu, bo radny UW zdaje się zaczyna tracić cierpliwość. Dlatego zapewne postanowił w końcu upublicznić, lansowany przez siebie wśród radnych od ponad roku, pomysł : " zmienić metody działania AWS i jej wodzów".

Aby ten pomysł uwiarygodnić, posłużył się Pan radny nieprawdziwymi argumentami, mającymi w jego przekonaniu dyskredytować członków Zarządu Powiatu oraz wymienionych z imienia i nazwiska radnych powiatowych. Chełpił się przy tym wielką odwagą. Cóż , odwaga - piękna cecha.... o ile nie myli się komuś z tupetem. Bo przecież trzeba mieć tupet, by mówić publicznie o sprawach trudnych, nie mając absolutnej pewności, że nie wprowadzi się w błąd opinii publicznej. A "odwaga" i styl Pana K.O. godne są pozazdroszczenia.

Aż trudno w to uwierzyć, widząc na zamieszczonej w artykule fotografii jasną, poczciwątwarz odważnego radnego UW. Wstydliwe i trudne sprawy dostrzegł Pan K.O. wyłącznieu swoich przeciwników politycznych, nonsensownie przypominając bolszewickie metody i starą partyjną szkołę. Pomylił Pan adres. Choć zapewne była to pomyłka zamierzona, skoro przypomniał Pan maksymę, że "tysiąc razy powtórzone kłamstwo, staje się prawdą". Wstydliwych spraw nie dostrzegł Pan K.O. wśród swoich kolegów z destruktywnej opozycji i nie wspomniał, że np. jeden z radnych powiatowych, nie uczestniczący w sesjach od sześciu miesięcy, odwiedził salę obrad w czasie wieczornej sesji , usiadł przy stole dla gości i coś usiłował powiedzieć, wprawiając w zdumienie obradujących. Po chwili zorientowawszy się pewnie, że to nie ten lokal i nie to towarzystwo, natychmiast zniknął. Jedni pracują, a inni...?

Kompletną bzdurą są sugestie radnego UW, jakoby decyzje w AWS zapadały pod dyktando partyjnych " wodzów". Radni tworzący Klub AWS to16 osób, wśród których są członkowie różnych partii prawicowych oraz radni bezpartyjni. Współpracują z nimi dwaj radni niezależni. Wszyscy, łącznie18 osób, to ludzie kierujący się w swoim działaniu dobrem ogólnym i to ich łączy - co do tego nie mam najmniejszych wątpliwości.Decyzje wypracowują na wspólnych spotkaniach klubowych, często w pluralistycznych dyskusjach.

Zaliczenie mojej skromnej osoby do grona " wodzów", w moim odczuciu ma charakter przesady i zarazem intrygi, gdyż nie sygnalizowałem dotychczas takich aspiracji. Trudno o nie zaledwie po dwóch latach funkcjonowania w lokalnej polityce. Natomiast swoją pracą i postawą staram się zasłużyć na zaufanie i poparcie członków RS AWS.

Za wyjątkowo cyniczną uważam opinię radnego UW dotyczącą Pana Sekleckiego, który produkcją ogrodniczą zajmuje się od kilkunastu lat. W jego gospodarstwie młodzież szkolna przez lata odbywała praktyki ogrodnicze.W trudnym dla rolników okresie Pan Seklecki zajął się tapicerstwem, dając innym przykład aktywności w poszukiwaniu alternatywnego źródła dochodów, nie rezygnując jednak z pracy w rolnictwie. Jego zaangażowanie w zakresie wspierania powiatowego rolnictwa jest widoczne, ale co szkodzi nazwać pracę p. Sekleckiego w Zarządzie Powiatu intrygą - przecież to przeciwnik polityczny /nie "tańczy" jak inni ludowcy na "nutę" Pana K.O. /. Pan radny UW, jak się okazało - nie tylko społecznik, ekonomista, ale również znawca krowich dylematów, zapewne słyszał takie przysłowie: "krowa, która dużo ryczy, mało mleka daje".

Po przeczytaniu wspomnianej publikacji odnoszę nieodparte wrażenie, że to właśnie Pan K.O. mówi wszystko co wie, przy czym nie wie co mówi. Potwierdzeniem tego są jego opinie, zawarte w artykule, wypowiadane na różne tematy, w tym również o sytuacji w sochaczewskim ZOZ. Ekspertyza oceniająca stronę ekonomiczną tego zakładu, wykonana została przez jedną z czołowych firm konsultingowych w Polsce, specjalizującą się w tej dziedzinie. Diagnoza

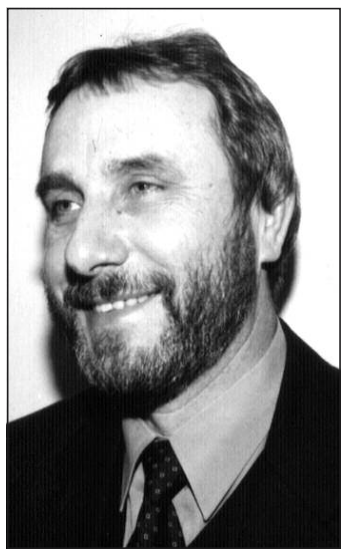

postawiona przez tę firmę, dotycząca kondycji ZOZ-u, w pełni się potwierdziła, a radykalne działania Zarządu Powiatu odsunęły groźbę upadku tej placówki. Przy czym jeszcze raz prostuję stwierdzenie Pana K.O.- nikt nie wyrzucił z pracy poprzedniej dyrektorki! Pani doktor po odwołaniu ze stanowiska dyrektora nadal pracuje w szpitalu, służąc swą wiedzą i doświadczeniem zarówno pacjentom, jak i współpracownikom. Szpital wymagał głębszych zmian i takowe w nim następują, podczas gdy polityczni przeciwnicy władz powiatowych straszą pracowników ZOZ zwolnieniami, sięgającymi nawet 250 osób. Zarówno Rada Powiatu jak i Zarząd Powiatu w oficjalnych dokumentach, sugerują Dyrekcji ZOZ poczynienie maksymalnej redukcji innych kosztów, łagodzącej potrzebę zwolnień.

Wyraźny nacisk został położony na minimalizację kosztów społecznych restrukturyzacji szpitala. Pan radny wciąż się dziwi, czemu jest tak źle, skoro miało być tak dobrze... Jako osoba eksponująca swoją biegłość w zakresie ekonomii powinien wiedzieć, że kondycja finansowa, zależna od relacji przychodów i kosztów, w tak dużym zakładzie nie mogła zmienić się diametralnie w ciągu kilku miesięcy. Szczególnie bez wyraźnego wzrostu poziomu tych pierwszych. Niekorzystna sytuacja finansowa w zakładzie ma miejsce od lat, ale szczęśliwie w 1998 r. ZOZ został oddłużony. Pierwszy rok jego samodzielności przyniósł stratę, a kolejny -2000 po wyodrębnieniu się podstawowej opieki zdrowotnej - POZ / która była finansowym kołem ratunkowym /ze struktur ZOZu, postawił pod znakiem zapytania dalsze funkcjonowanie zakładu. Jego nowy dyrektor zaproponował program restrukturyzacji, który został przyjęty zarówno przez Radę Społeczną ZOZ, jak i Zarząd oraz Radę Powiatu. Pierwsze pozytywne efekty programu są już widoczne, mimo, że sytuacja ekonomiczna zakładu nadal jest zła. Nikt nie obiecywał jej poprawy z dnia na dzień. Potrzebna jest dalsza determinacja w utrzymywaniu pozytywnych tendencji, a program będzie można pełniej ocenić na koniec 2001 r.

Pan Orzechowski uwielbia wodę i wiążące się z nią przyjemności. Sądzę więc, że wspomniany artykuł, pełen "lania wody", agresji i " rozcieńczonych" faktów, sprawił mu niewątpliwie wiele satysfakcji. Wizja osiedla " zbankrutowanych samorządowców" czy też "rozkwitającej w blasku słońca korupcji" - to owoc wybujałej wyobraźni Pana radnego, któremu życzę dalszej wytrwałości w byciu doktorantem.

A co do dochodzenia do prawdy - ona, jak zwykle, sama się obroni...!

Jerzy Żelichowski

Wieści ze starostwa

■ Zarząd Powiatu i członkowie Komisji Zdrowia Rady Powiatu wysłuchali informacji z przebiegu i wyników kontroli gospodarki paliwowej w SP ZOZ w Sochaczewie. Kontrola została przeprowadzona przez komisję powołaną na początku kwietnia br. Na podstawie informacji Zarząd wypracuje wnioski, które następnie zostaną przekazane do realizacji dyrekcji ZOZ.

■ Zarząd dokonał oceny pracy Mirosława Szczepanowskiego dyrektora LO im.F.Chopina w zakresie nadzoru pedagogicznego. Ta ocena wraz z wystawioną przez Kuratorium Mazowieckie oraz Radę Rodziców i Radę Pedagogiczną stanowi ocenę realizacji zadań wykonywanych przez dyrektora LO.

■ Marek Szostek z-ca dyrektora SP ZOZ poinformował Zarząd o szkoleniach pielęgniarek oddziału ratunkowego, działaniach podejmowanych w celu uzyskania akredytacji dla lekarzy oraz przygotowaniach do uruchomienia centrum powiadamiania ratunkowego. Marek Szostek przedstawił również stan zaawansowania działań na szczebu Ministerstwa Zdrowia i sochaczewskiego szpitala w kierunku uruchomienia oddziału ratunkowego.

■ Problemowi skutecznej pomocy w sytuacjach zagrożenia zdrowia i życia poświęcona była także konferencja w Jachrance, zorganizowana pod patronatem Ministerstwa Zdrowia, MSWiA, Państwowej Straży Pożarnej i Przewodniczącego Komisji Bezpieczeństwa Rady Powiatów Polskich. W konferencji wzięli udział przedstawiciele powiatu sochaczewskiego. Omawiana w czasie konferencji kwestia współpracy trzech służb: ratownictwa medycznego, straży pożarnej i policji jest obecnie sprawą priorytetową. Sprawne współdziałanie tych służb zapewni dostosowanie systemu ratownictwa w Polsce do poziomu europejskiego.

W Sochaczewie taka współpraca została zainicjowana, funkcjonuje i istnieją perspektywy dalszego jej rozwoju.

■ Starostwo Powiatowe w Sochaczewie przeprowadziło II Konkurs rysunkowy z dziedziny obrony cywilnej oraz krajowego systemu ratowniczo-gaśniczego dla uczniów szkół podstawowych i gimnazjów powiatu sochaczewskiego.

Wyniki w kategorii szkół podstaowwych:

I miejsce - Agnieszka Tomaszewska - Giżyce

II miejsce - Małgorzata Bodal - SP nr 2 w Sochaczewie

III miejsce - Iza Dymowska - SP nr 4 w Sochaczewie

Wyniki w kategorii gimnazjów:

I miejsce - Daniel Ciura - Iłów

II miejsce - Angelika Berencik, Joanna Modrak - Nowa Sucha

III miejsce - Renata Rychlewska - Nowa Sucha

Prace zwycięzców - Agnieszki Tomaszewskiej i Daniela Ciury - zostaną zgłoszone do wojewódzkiego etapu konkursu.

BIURO
Doradztwa podatkowego
Przyjmie do pracy
Absolwentkę liceum ekonomicznego
Niezbędne cechy kandydatki: obowiązkowość, dokładność, solidność.
Mile widziana znajomość programów
Buchalter, Rewizor, Płatnik.
Termin rozpoczęcia pracy: II połowa czerwca 2001.
Dokumenty zgłoszeniowe /cv, list intencyjny, zdjęcie/ proszę składać do 25 maja 2001 r. w biurze w Sochaczewie ul. Warszawska 5a.
ZS-899

Fundacja o sobie

Fundacja Kultury i Edukacji na Rzecz Powiatu Sochaczewskiego z siedzibą w Sochaczewie została ustanowiona aktem notarialnym sporządzonym 14 kwietnia 2001 r. Osobowość prawną uzyskała 9 sierpnia 2000 r.

Fundacja realizuje swoje cele przez:

1 - wspieranie programowe i materialne placówek oświatowych, kulturalnych, sportowych i rekreacyjnych;

2 - organizację stałych form współpracy z instytucjami krajowymi i zagraniczymi zajmującymi się oświatą, kulturą, sportem, rekreacją:

3 - wspieranie materialne osób uzdolnionych artystycznie;

4 - organizowanie wystaw, odczytów, pokazów oraz innych przedsięwzięć kulturalnych;

5 - organizację współpracy wszystkich podmiotów działających na terenie powiatu sochaczewskiego dla wspólnego działania w realizacji celów definiowanych jako cele Fundacji;

6 - organizowanie szkoleń, sympozjów, kursów poświęconych realizacji celów zdefiniowanych jako cele Fundacji;

7 - popieranie i rozwijanie środków przekazu i informacji;

8 - organizowanie plenerów, obozów, kolonii, wycieczek i innych imprez sportowych;

9 - inicjowanie i organizowanie innych działań takich jak np.wydawnictwa, publikacje, promocja, reklama;

10 - współpracę z agendamii Unii Europejskiej.

W najbliższym czasie Fundacja włączy się do współorganizacji II Powiatowego Pleneru Malarskiego.

W obszarze naszego zainteresownaia jest m.in. dalsze kształcenie młodzieży utalentowanej muzycznie, współorganizowanie III Ogólnopolskiego Festiwalu z Gwiazdą "Pod Budą", organizacja międzynarodowych I Jesiennych Targów Kultury i Sztuki Ludowej, wspomaganie działalności Państwowej Szkoły Muzycznej w Sochaczewie oraz ciekawych przedsięwzięć kulturalnych w powiecie sochaczewskim.

Siedzibą Fundacji jest Sochaczew, ul.Warszawska 62/6.

Fundacja jest otwarta na wszelkie propozycje i zaprasza do współpracy.

KONTAKT:

Zofia Bernacka - tel.(0-46) 862-27-00 wew.29

Wojciech Lisiecki - tel. 0-600-37-19-15

Przemko Stachowski - tel.0-602-76-48-52

Fundacja Kultury i Edukacji na Rzecz Powiatu Sochaczewskiego
serdecznie dziękuje
wszystkim sponsorom, przyjaciołom i sympatykom za udział i pomoc w zorganizowaniu Koncertu Promocyjnego w dniu 29.04.2001 r. Szczególne podziękowania kierujemy do:
- Dyrekcji i pracowników Państwowej Szkoły Muzycznej w Sochaczewie
- Środowiska Prawniczego Sochaczewa
- Pracowni szyldów "Adam's"
- Kasi Rębiejewskiej
- Roberta Janowskiego
Wdzięczni Organizatorzy i uczestnicy Koncertu
ZS-897

C:\Nowa Gazeta\zs01_20.vp
14 maja 2001 15:13:20

Dzielnicowy Anioł Stróż

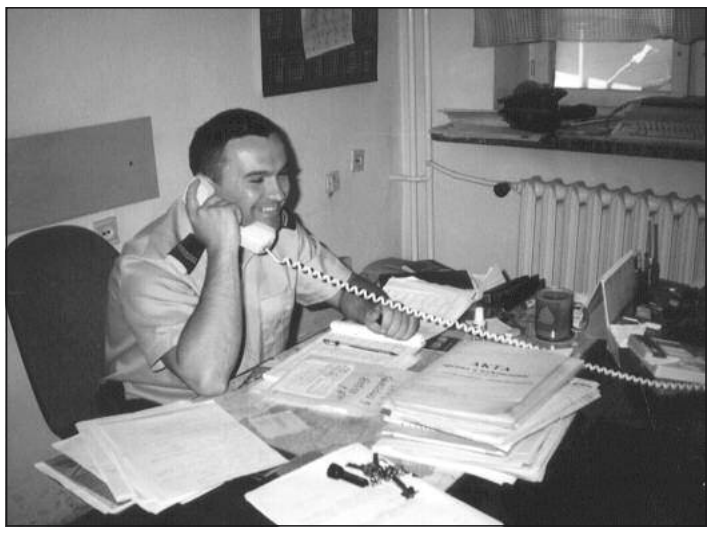

Według danych z Komendy Głównej Policji dzielnicowych jest w Polsce 9,5 tysiąca, a powinno być ich dwa razy więcej. W Sochaczewie dzielnicowych jest 12 i według opinii mieszkańców jest ich stanowczo za mało. Kierownikiem rewiru dzielnicowych jest st. sierżant Paweł Dubielecki.

Bezpieczeństwo w naszym mieście i powiecie stało się towarem poszukiwanym i mimo zapewnień wielu polityków w prasie i mediach, że nastąpi jego poprawa, to bez zwiększenia nakładów finansowych na policję opowieści te można włożyć między bajki. Obecnie wszyscy bogatsi mieszkańcy zapewniają sobie bezpieczeństwo za pomocą prywatnych agencji ochrony. Na ich domach, sklepach czy garażach widnieją plakietki znanych firm ochroniarskich. Ale na taki luksus i comiesięczne opłaty nie każdy może sobie pozwolić. Mieszkańcy bloków spółdzielczych, komunalnych czy indywidualnych domków muszą polegać przede wszystkim na policji a konkretnie na dzielnicowych. Każdy z nich ma pod swoją opieką jakiś kwartał ulic lub kilka wiosek w gminie. Przed wojną i w pierwszych latach powojennych dzielnicowy był instytucją, którą szanowali wszyscy od pospolitych złodziejaszków do prominentnych obywateli w mieście. Po 1980 r. nastąpiły zmiany w naszym Państwie i niektórym czołowym politykom wpadł do głowy pomysł, aby zlikwidować dzielnicowych. Po kilku latach przekonano się, że bez nich nie można poradzić sobie z poprawą bezpieczeństwa, więc ich przywrócono.

Do zadań dzielnicowego, oprócz zapewnienia bezpieczeństwa w swoim rejonie, należy odpowiadanie na skargi i pisma od mieszkańców, sądów czy prokuratury. Roznoszenie zawiadomień i wezwań na przesłuchania. Wypełnianie przeróżnych druków, nieraz być może niepotrzebnych, ale wymyślonych przez jakieś Urzędy na górze zajmują im mnóstwo czasu, który powinni poświęcić na pracę w swoim rejonie. Przez tę biurową pracę dzielnicowych nie zna nieraz i 70% społeczeństwa. Kiedyś na każdej klatce schodowej było ogłoszenie wywieszane przez administrację, kto jest w tym rejonie dzielnicowym.

Dziś administracje nie dopełniają swoich obowiązków i ogłoszeń na klatkach nie ma, a mieszkańcy nie wiedzą, do kogo się nieraz udać po poradę lub porozmawiać.

Praca dzielnicowych to po trochu praca dochodzeniówki, wydziału operacyjnego, kryminalnego a niekiedy i księdza, gdyż muszą wysłuchać skarg sąsiedzkich, i umieć rozmówić się z arogancko zachowującą się młodzieżą. Niestety, pewnych rzeczy nie regulują żadne przepisy a mieszkańcy nie mogą tego zrozumieć, żądając od dzielnicowych interwencji, Czasami, aby dzielnicowy mógł załatwić jakąś sprawę, musi stosować niekonwencjonalne metody. Ale aby dobrze poznać swoją dzielnicę i zamieszkałych w niej ludzi trzeba nieraz przepracować w policji wiele lat.

Obecnie najbardziej doświadczonym dzielnicowym w Sochaczewie, który pracuje na tym stanowisku już wiele lat jest st. sierżant Grzegorz Mikulski. Jego rejon to teren gminy Sochaczew po zachodniej stronie Bzury, Lubiejew, Rozlazłów, Władysławów, Żdżarów, Żuków a w mieście ulice Gawłowska, Rozlazłowska, Żeglarska, Rybna, Rycerska, Zamkowa, Wodna, Dębowa, Modrzejewskiej, Puławskiego i inne. W rejonie tym mieszka około 7 tys.osób.

Według analizy dzielnicowego w jego rejonie, w porównaniu z rokiem 1999, znacznie wzrosła ilość włamań, kradzieży i rozbojów.

JAN WASILEWSKI

Najwięcej wykroczeń zanotowano w Kuznocinie, ale od chwili, kiedy Urząd Miasta zatrudnił firmę ochroniarską, na tamtejszym wysypisku nastąpiła w tym rejonie poprawa.

Mieszkańcy wsi natomiast to specyficzne środowisko. Swoje sprawy i zatargi załatwiają między sobą. Nagminnie jednak nie przyzwyczajeni do porządków wyrzucają śmieci na skarpy rzek lub wywożą do lasków. Jest to spowodowane brakiem służb komunalnych w gminach.

Wiele kłopotów sprawiają organizowane na wsiach zabawy i dyskoteki - twierdzi Mikulski - dochodzi tam często do rękoczynów i bójek. Nierzadko zdarza się jazda samochodem po pijanemu i dokonywanie innych zniszczeń. Fatalnie oznakowane są posesje i nieraz karetki pogotowia krążą po wertepach po kilkanaście minut nie mogąc trafić pod właściwy adres.

Dobrze mi się współpracuje z sołtysami - mówi Grzegorz Mikulski, - ale są i tacy którzy na widok policyjnego munduru, wolą się nie pokazywać. Nie do każdego mieszkańca mogę dotrzeć, aby z nim porozmawiać. Mamy ogrom pracy biurowej, ale jeżeli ktoś z mojego rewiru będzie chciał, zapraszam do Komendy, zawsze znajdę dla niego czas - zapewnia dzielnicowy rewiru 12 st. sierżant Grzegorz Mikulski.

Jan Wasilewski

Z KRONIKI POLICYJNEJ

W Zakrzewie w nocy z 5/6.05. nieznani sprawcy po uprzednim zerwaniu sztab zabezpieczeniowych z drzwi wejściowych dostali się do budynku gospodarczego, skąd zabrali 100 m czterożyłowego przewodu elektrycznego.

6.05. na drodze nr 2 w Dębsku,gm. Nowa Sucha,kierujący samochodem ford transid mieszkaniec Ukrainy najechał na tył opla astry mieszkańca Zielonki. Obywatel Ukrainy został ukarany mandatem.

W Żelazowej Woli kierujący samochodem daewo matiz mieszkaniec Warszawy nie zachował należytej odległości i doprowadził do zderzenia z jadącym w tą samą stronę samochodem oplem omega kierowanym przez mieszkańca Chełma. Sprawcę ukarano mandatem.

Do piwnic przy ulicy 1 Maja dokonano seryjnych włamań. Skradziono z nich rowery górskie oraz wyposażenie.

Na ulicy Warszawskiej mieszkaniec Białorusi kierujący samochodem mercedes nie zachował należytych środków ostrożności w wyniku czego najechał na tył samochodu audi mieszkańca Łodzi. Sprawcę ukarano mandatem.

Na ulicy 15 Sierpnia nieznani sprawcy dokonali uszkodzenia słupka telefonicznego oraz głowicy abonamentowej na szkodę TPSA.

W dniu 7.05. do piwnicy przy ul. Piłsudskiego dostali się nieznani sprawcy, którzy skradli 20 kg mięsa wieprzowego wartości 300zł.

W miejscowości Bielice kierująca samochodem seat toledo mieszkanka Bielic, wykonując manewr skrętu w lewo, nie udzieliła pierwszeństwa przejazdu, doprowadzając do zderzenia z samochodem fiat uno. Kierowcę fiata z urazami kręgosłupa odwieziono do szpitala.

W Chrzczanach kierujący rowerem mieszkaniec Kożuszek Parcel nie obserwował drogi, w wyniku czego wpadł na tył stojącego na poboczu drogi fiata tipo. Rowerzystę czeka kolegium.

8.05. w miejscowości Helenka, gmina Młodzieszyn, mężczyzna będący w stanie upojenia alkoholowego leżał na jezdni w pasie ruchu drogowego. Był nim mieszkaniec Gawłowa, który zostanie ukarany.

W miejscowości Kozłów Biskupi w rejonie składu budowlanego kierowca ciężarówki mercedes, mieszkaniec Sochaczewa, pozostawił niezabezpieczone drzwi od skrzyni ładunkowej, która otworzyła się, uderzając w zaparkowanego fiata brawo. Sprawcę ukarano mandatem .

Na ulicy Ziemowita mieszkanka Białynina, która przyjechała do budynku ZOZ, pozostawiła rower górski typu damka o wartości 700 zł. Rower został skradziony przez nieznanego sprawcę.

Wieczorem w miejscowości Kozłów Biskupi kierujący samochodem polonez mieszkaniec Wikicinka, gm. Nowa Sucha, został zatrzymany do rutynowej kontroli. U kierowcy stwierdzono 1,19 promila alkoholu. Sporządzono wniosek do sądu. Pojazd zabezpieczono na parkingu strzeżonym.

O godz. 20.45 na ulicy Grunwaldzkiej zatrzymano rowerzystę, mieszkańca Sochaczewa, u którego stwierdzono w wydychanym powietrzu 2,81 promila alkoholu. Sporządzono wniosek do sądu.

Wieczorem w miejscowości Wężyki kierujący samochodem ciężarowym iveco z nieustalonych przyczyn zjechał w lewo i uderzył w lusterko oraz szybę w lewych drzwiach jadącego z przeciwka samochodu ciężarowego man. Sprawca kolizji odjechał z miejsca wypadku nie zatrzymując się.

9.05. do samochodu fiat cc stojącego przy ulicy Reymonta włamał się nieznany sprawca wybijając boczną szybę. Z samochodu skradziono radioodtwarzacz kenwood o wartości 550 zł na szkodę właściciela pojazdu.

W punkcie sprzedaży telefonów komórkowych przy ul. 600-lecia nieznany sprawca oglądał telefon nokia o wartości 1068 zł. W pewnym momencie wybiegł z nim ze sklepu. Kradzież dokonana została na szkodę PHU Telekomp.

W Iłowie kierujący samochodem skoda felicja mieszkaniec Warszawy uderzył w bok skręcającego do posesji samochodu łada. W wyniku wypadku kierujący ładą oraz jego pasażerka zostali odwiezieni do szpitala.

10.05. nieznani sprawcy po uprzednim wybiciu szyby w oknie dostali się do Powiatowego Urzędu Pracy w Sochaczewie przy ul.H .Sawickiej, skąd skradli sprzęt komputerowy.

Na ulicy Fabrycznej nieznani sprawcy poruszający się samochodem dokonali kradzieży stojącego fiata uno koloru bordowego metalic, rok produkcji 2001 o wartości 26000 zł na szkodę mieszkańca bloku z ulicy Fabrycznej.

W miejscowości Koszajec nieznani sprawcy po uprzednim obcięciu skobli wraz z kłódkami dostali się do sklepu GS Rybno skąd zabrali alkohol, papierosy i wędlinę o wartości 4000 zł.

Spółdzielnia Mieszkaniowa "VICTORIA" w Sochaczewie Al. 600-lecia 42b

OGŁASZA

przetarg ofertowy nieograniczony na wykonanie dwukrotnego malowania dachów na budynkach przy ul.Konstytucji 3 Maja 3 i 5 o pow. 1.876 m^2.

Bliższych informacji udziela Zarząd Spółdzielni nr tel. 862-56-87.

Oferty należy składać do biura Spółdzielni w terminie do dnia 29 maja 2001 r.

ZS-903.

IV. Zmiana kierunku jazdy lub pasa ruchu

Zmiana kierunku jazdy lub pasa ruchu bez zachowania szczególnej ostrożności **zł 200**

Zawracanie:

a) w warunkach, w których mogłoby to zagrażać bezpieczeństwu ruchu lub ruch ten utrudnić **pkt. 5 zł 200**

b) w tunelach, na mosta ch i wiaduktach oraz na drogach Jednokierunkowych **pkt. 5 zł 200**

Utrudnianie lub tamowanie ruchu poprzez brak lub błędne sygnalizowanie manewru **zł 150**

Naruszenie obowiązku odpowiedniego umiejscowienia pojazdu przed skręceniem **zł 150**

Nieustąpienie pierwszeństwa przez kierującego pojazdem zmieniającego poza skrzyżowaniem zajmowany pas ruchu **pkt. 6 zł 250**

Naruszenie obowiązku sygnalizowania zawczasu wyraźnie zamiaru zmiany kierunku jazdy lub pasa ruchu albo zaprzestania sygnalizowania niezwłocznie po wykonaniu manewru **zł 100**

V. Wymijanie, omijanie i cofanie

Omijanie pojazdu, który jechał w tym samym kierunku, lecz zatrzymał się w celu ustąpienia pierwszeństwa pieszemu, w tym spowodowanie zagrożenia bezpieczeństwa **pkt. 10 zł 500**

Spowodowanie zagrożenia bezpieczeństwa w ruchu drogowym podczas wymijania, omijania lub cofania **pkt. 6 zł 250**

Omijanie pojazdu oczekującego na otwarcie ruchu przez przejazd kolejowy w sytuacji, w której wymagało to wjechania na część jezdni przeznaczoną dla przeciwnego kierunku ruchu **zł 200**

Utrudnianie ruchu podczas cofania :

a) pieszemu **pkt. 5 zł 150**

b) innemu uczestnikowi ruchu **pkt. 4 zł 150**

c) w tunelu, na moście, wiadukcie pkt. 2 zł 150 Naruszenie zakazów cofania w tunelach, na mostach i wiaduktach **pkt. 2 zł 100**

Omijanie pojazdu z niewłaściwej strony **pkt. 2 zł 50**

Ciąg dalszy na odwrocie

Color profile: Disabled
Composite 100 lpi at 45 degrees

Zielony bal

Dzień 23 kwietnia był w Przedszkolu nr 3 "Dniem Zielonych". Nauczycielki i dzieci tego dnia ubrane były na zielono. Wszystkich wchodzących do przedszkola witało hasło na transparencie "Ziemia naszą planetą".

Zaraz po śniadaniu wszystkich przedszkolaków zaproszono na wspólną zabawę przy muzyce. Tańce przeplatane były konkursami o tematyce ekologiczno-przyrodniczej. Za prawidłowe odpowiedzi dzieci otrzymywały drobne nagrody, słodyczne, balony, jabłuszka, breloczki. Pytania i zadania konkursowe były tak sformułowane, aby możliwość odpowiedzi miały wszystkie dzieci, np.:

* Co roślinom potrzebne jest do życia?

* Jakie znacie owoce i warzywa?

* Jaka powinna być woda potrzebna do życia ludzi, zwierząt i roślin?

* Dlaczego powietrze musi być czyste?

Po wspólnej zabawie i konkursach wszystkie dzieci zostały zaproszone na ekologiczny pochód. Z kolorowymi kwiatami z bibuły i zielonymi gałązkami przedszkolaki przemaszerowały ulicami miasta. Był to wspaniały kolorowy korowód. Razem z dziećmi dbamy o przyrodę w naszym najbliższym otoczeniu, staramy się także, by nasze sale i ogród przedszkolny pełne były roślinności. W salach hodujemy ryby w akwariach, ptaszki (papugi faliste i zeberki australijskie). Wspólnie z dziećmi, pracownikami i rodzicami stworzyliśmy "mini park" wokół przedszkola. Odwiedzają nas ptaki (spragnione wody latem a zimą jedzenia) czasami zajrzy wiewiórka, osiedlowy kot. W oczku wodnym pływają ryby, rechoczą żaby, pełzają ślimaki. Wiosną mali przyrodnicy obserwują biedronki, żuki, dżdżownice.

Podczas spacerów i wycieczek do parku, lasu, na łąkę, nad rzekę niejednokrotnie zbieramy papiery, które szpecą nasze otoczenie.

Włączając się w obchody Dni Ziemi chcemy dać świadectwo, że jesteśmy przyjaciółmi wszystkich żywych stworzeń, chcemy mieć czyste rzeki, przezroczyste morze, zdrowy las i żywność.

Bal Zielonych okazał się kolejną udaną imprezą organizowaną w naszym przedszkolu.

Elżbieta Wężowska

Listy do redakcji

Powrót cenzury

Mamy w mieście radio lokalne. Wydawałoby się, że podobnie jak w przypadku prasy lokalnej, słuchacz będzie miał szansę przekazać swoje uwagi, zastrzeżenia czy bolączki.

Doświadczenie wskazuje, że najlepiej jak to zrobi bezpośrednio na antenie. Ale to tylko tak by się wydawało.

Radio "FAMA" selekcjonuje dokładnie treść informacji i jeśli zgodne są z odczuciem władz radia - ewentualnie je poda. Dotyczy to tylko tak zwanych dobrych wiadomości.

Informacje, które nie są po myśli głównego cenzora, nie mają szansy. Sochaczewskie radio, niestety, nigdy nie było dla słuchacza, zawsze miało służyć promowaniu tych, którzy mają dobre notowania oraz niszczeniu tych, którzy ośmielają się mieć inne zdanie.

A wydawałoby się, że czasy cenzury minęły bezpowrotnie i tak jest w większości lokalnych radiostacji. Sochaczew znów zaskoczył (niestety negatywnie) odbiorców. Mam propozycję, żeby zamiast mówić: "jedyna niezależna rozgłośnia" podawać "jedyna rozgłośnia, która zatrudnia cenzora".

Nazwisko do wiadomości red.ZS

VI. Wyprzedzanie

Wyprzedzanie na przejściach dla pieszych lub bezpośrednio przed nimi **pkt. 9 zł 400**

Wyprzedzanie na przejazdach dla rowerzystów lub bezpośrednio przed nimi **pkt. 8 zł 400**

Naruszenie przez kierującego obowiązku upewnienia się, czy:

a)ma odpowiednią widoczność i dostateczne miejsce do wyprzedzania bez utrudnienia komukolwiek ruchu **pkt. 5 zł 200**

b) kierujący, jadący za nim, nie rozpoczął manewru wyprzedzania **pkt. 5 zł 200**

c)kierujący, jadący przed nim na tym samym pasie ruchu, nie zasygnalizował zamiaru wyprzedzania innego pojazdu, zmiany kierunku jazdy lub pasa ruchu **pkt. 5 zł 200**

Naruszenie zakazu wyprzedzania:

a) przy dojeżdżaniu do wierzchołka wzniesienia **pkt. 5 zł 250**

b) na zakrętach oznaczonych znakami ostrzegawczymi **pkt. 5 zł 250**

c) na skrzyżowaniach **pkt. 5 zł 250**

Wyprzedzanie na przejazdach kolejowych (tramwajowych) lub bezpośrednio przed przejazdem **pkt. 5 zł 250**

Wyprzedzanie z niewłaściwej strony lub bez zachowania bezpiecznego odstępu **pkt. 3 zł 150**

Zwiększanie prędkości przez kierującego pojazdem wyprzedzanym **zł 200**

Niestosowanie się do obowiązku usunięcia się jak najbardziej w prawo i - w razie potrzeby - zatrzymania się w celu ułatwienia wyprzedzenia przez kierującego pojazdem wolnobieżnym, ciągnikiem rolniczym lub pojazdem bez silnika **zł 150**

Wyprzedzanie pojazdu uprzywilejowanego na obszarze zabudowanym **zł 300**

Za tydzień ciąg dalszy

Wyssany umysł, czyli matura

O maturach 2001 z wicedyrektorem Liceum im.Fryderyka Chopina **Ewą Sykurską** rozmawia Małgorzata Pałuba

- Ilu jest tegorocznych maturzystów?

- W tym roku szkołę ukończyły 183 osoby, a do egzaminów maturalnych przystąpiło 186 osób, w tym 3-z lat ubiegłych.

- Jakie były pytania z języka polskiego?

- Do wyboru był jeden z czterech tematów:

1. Dawid H. Lawrence twierdził, że cała wielka literatura opowiada o moralności. Odwołując się do wybranych utworów, potwierdź ten pogląd lub podejmij z nim polemikę.

2. Współbrzmi, zachwyca, przeraża ... Jaką rolę spełnia pejzaż w literaturze i sztuce? W swoich rozważaniach odwołaj się do wybranych przykładów.

3. *Ajschylos. W 2500. rocznicę urodzin.* Sprawdzian z rozumienia czytanego tekstu i tworzenia własnego. Abiturient, wybierając ten temat, musi opracować obie jego części.

Część II tematu trzeciego:

Napisz wypracowanie na jeden z poniższych tematów. Twoja praca nie powinna być krótsza niż 3 strony i nie dłuższa niż 4 strony papieru podaniowego.

a) Czy można uznać, że tragizm wynika ze świadomości braku rozwiązania sprzeczności życia? Odpowiedz, analizując 2-3 wybrane postacie literackie.

b) Co sądzisz o przekonaniu starożytnych Greków, że siła jest zasadą rządzącą światem? Odpowiedz, omawiając 2-3 wybrane utwory literackie.

4. Dokonaj interpretacji wiersza Krzysztofa Kamila Baczyńskiego "Westchnienie". Zwróć uwagę na to, w jaki sposób poeta opisuje siebie, a jak świat.

- Który z tematów cieszył się największym powodzeniem wśród maturzystów, a który najmniejszym?

- Jeśli chodzi o wybór tematów z języka polskiego to: na temat pierwszy pisało 75 osób, drugi wybrało tylko 6, trzeci najwięcej, bo aż 104 osoby, natomiast tylko 1 osoba wybrała temat czwarty.

- Czy te tematy chociaż w części pokryły się z oczekiwaniami nauczycieli i uczniów?

- W pierwszym momencie dla maturzystów jest to zawsze jakiś szok, czyta się tematy i początkowo nawet się ich nie rozumie. Jeśli chodzi o język polski to uczniowie byli raczej zadowoleni. Nie można powiedzieć, że to była euforia, że takich tematów się spodziewali. Raczej myślano o tematach rocznicowych, a tych nie było.

- W środę odbyły się egzaminy pisemne z wybranych przedmiotów. Jakie przedmioty uczniowie mieli do wyboru?

- Matematykę, którą wybrały aż 102 osoby, historię - 34, biologię - 30 i języki obce - 20, w tym język angielski - 15, francuski - 4 i rosyjski tylko 1 osoba.

- Kiedy maturzyści dowiedzą się o wynikach egzaminów pisemnych?

- Zgodnie z planem matur wyniki podajemy 18 maja. Tego samego dnia po ich ogłoszeniu odbywać się będą egzaminy dodatkowe z drugiego przedmiotu. Natomiast 19 - w sobotę - rozpoczynamy egzaminy ustne z języka polskiego.

- Jak wygląda sytuacja z egzaminami poprawkowymi? Kto będzie mógł je zdawać w piątek po ogłoszeniu wyników, aby być dopuszczonym do ustnych?

- Istnieje tylko jedna taka możliwość. Język polski musi mieć zdany, natomiast jeśli uczeń ma ocenę niedostateczną z wybranego przedmiotu, zaś w trzeciej i czwartej klasie miał oceny co najmniej dobre, to wtedy zdaje egzamin dodatkowy. I liczy mu się ocena, jaką na nim uzyska.

SŁAWOMIR BURZYŃSKI

- A czy są tacy uczniowie, których można zwalniać z egzaminów ustnych? Jeśli tak, to w jakich sytuacjach?

- Zgodnie z przepisami z egzaminów ustnych są zwalniani uczestnicy finałów olimpiad przedmiotowych. Jeśli są finalistami lub laureatami olimpiad otrzymują zwolnienie z egzaminu ustnego z wystawieniem wtedy najwyższej noty.

- Jakie przedmioty obejmują egzaminy ustne?

- Zaczynamy, jak wspomniałam, od języka polskiego, który jest obowiązkowy. Potem jest również obowiązkowy język obcy, ale tu uczniowie mogą już wybierać pomiędzy dwoma językami, których się uczyli i na końcu zdają przedmiot wybrany. Mamy kilkoro takich uczniów, którzy będą zdawali go właśnie z dwóch języków obcych, czyli język obcy jako obowiązkowy plus wybrany. Inne przedmioty to: historia, matematyka, geografia, biologia, fizyka i chemia.

Chciałabym jeszcze dodać, że z matematyki bardzo liczna grupa uczniów przystąpiła do egzaminu łączonego z egzaminem wstępnym na Politechnikę Łódzką. Już drugi rok mamy porozumienie z tą uczelnią. 30 abiturientów pisało taki egzamin z matematyki. Później tego przedmiotu już nie zdają, tylko liczy się ocena, jaką uzyskają u nas w szkole. W egzaminie uczestniczył przedstawiciel Politechniki Łódzkiej, który te 30 prac skserował i zabrał je do oceny. Noty wystawione w ubiegłym roku przez nas w porównaniu z ocenami, jakie wystawiono na politechnice pokrywały się, a nawet tam były wyższe. Ci uczniowie zdają język obcy u nas i będzie im ta ocena liczona również już na politechnice. Muszą też zdawać fizykę, chemię, a ci co wybierają się na architekturę - rysunek. Rysunek zdają już na politechnice, chemię u nas, a fizykę część osób zdaje u nas, a część już na uczelni. Przy czym większość uczniów wybrało nie naszą szkołę, lecz Łódź.

- Dziękuję za rozmowę

Kilka danych z matur z innych szkół

ZSZ nr 1

W Technikum Mechanicznym przystąpiło do matur 48 uczniów, w LO przy ZSZ - 89.

Pierwszy temat z języka polskiego wybrało łącznie w obu tych szkołach 77 zdających, drugi - 47, trzeci - 14, czwartego nie wybrał nikt.

W drugim dniu matematykę zdawało 96 uczniów, język angielski - 6, biologię - 18, historię - 14.

ZSZ nr 2

W trzech szkołach zespołu: Liceum Ekonomicznym, Liceum Handlowym i Technikum Zawodowym (technologia żywienia) zdawało łącznie 115 uczniów.

Pierwszy temat w tych trzech szkołach wybrało 33 uczniów, drugi - 5, trzeci - 72, a czwarty tylko 1.

W drugim dniu uczniowie zdawali matematykę - 95 osób i historię - 18.

ZSZ nr 3

W Technikum Chemicznym przystąpiło do matur 20 osób. 12 wybrało temat pierwszy, drugi - 0, trzeci - 7, czwarty - 1.

W drugim dniu w technikum 18 osób zdawało matematykę, a 2 osoby historię.

W LO przy ZSZ nr 3 zdawało 48 osób, 27 uczniów wybrało temat pierwszy, 5 - drugi, 16 - trzeci, zaś czwartego nie wybrał nikt.

W drugim dniu 25 zdających wybrało matematykę, 6- historię, 17 - biologię.

Zespół Szkół Rolnicze Centrum Kształcenia Ustawicznego

W 4-letnim Liceum Ekonomicznym do matur przystąpiło 61 osób. Temat pierwszy wybrało 49 uczniów, drugi - 4, trzeci - 8, na czwarty zaś nie zdecydował się nikt.

W pięcioletnim Technikum Ogrodniczym zdawało 41 osób. Tu temat pierwszy wybrało 19 maturzystów, drugi - 1, trzeci - 21, a czwartego żaden.

W trzyletnim Technikum Ogrodniczym (po ZSZ) do matur przystąpiło 10 osób. Temat pierwszy z języka polskiego wybrało 7 uczniów , drugi - 0, trzeci - 3 i czwarty - 0.

pab

C:\Nowa Gazeta\zs01_20.vp
14 maja 2001 15:14:54

Zastąpić rodzinę

Sytuacja dzieci krzywdzonych, porzuconych, demoralizowanych coraz częściej jest przedmiotem dyskusji i nowych uregulowań prawnych. Takimi dziećmi zajmują się agendy państwowe, organizacje pozarządowe, sądy rodzinne. Po reformie administracyjnej z 1999 roku jest to także jedno z zadań Powiatowego Centrum Pomocy Rodzinie, jednostki powołanej w ramach Starostwa Powiatowego. To właśnie PCPR jest organem nadzorującym funkcjonowanie na swoim terenie m.in. Domów Dziecka, placówek opiekuńczo-wychowawczych i rodzin zastępczych. Tych ostatnich na terenie powiatu jest 120, z czego tylko 10 to rodziny zastępcze niespokrewnione z dzieckiem i nie zobowiązane do alimentacji, pozostałe powstały na bazie bliższej lub dalszej rodziny dziecka.

Zupełnie inną formą są rodziny zastępcze pełniące rolę pogotowia rodzinnego. Zdaniem Sylwestra Szymańskiego, dyrektora PCPR w Sochaczewie, są one najwłaściwszym sposobem na przejście z niewydolnej rodziny biologicznej do docelowej rodziny zastępczej lub adopcyjnej.

Idea pogotowia rodzinnego powstała z myślą o dzieciach porzuconych, lub takich, które należy natychmiast odizolować od źródła patologii, bo zagrożone jest ich zdrowie lub życie. Do czasu uregulowania sytuacji rodzinno-prawnej dziecka mogłoby ono przebywać właśnie w pogotowiu rodzinnym - dodaje Sylwester Szymański.

Kto może stworzyć rodzinę zastępczą pełniącą rolę pogotowia rodzinnego?

Jak wyjaśnia Mirosława Świerczewska wicedyrektor PCPR , mogą to być osoby lub małżeństwa na stałe mieszkające w Polsce, niekarane, mające pozytywną opinię w środowisku. Poza tym osoby takie nie mogą być przewlekle chore, ani całkowicie niezdolne do pracy, bo mogłoby to uniemożliwić właściwą opiekę nad dzieckiem. Mirosława Świerczewska przypomina, że dobrze jest jeśli osoby dorosłe (pełniące rolę rodziny zastępczej) i dziecko dzieli odpowiednia, jednopokoleniowa różnica wieku. Nie jest to jednak bezwzględny wymóg. Najważniejsze jest bowiem, aby stworzyć dziecku dobre warunki rozwoju i wychowania, zbliżone do tych w naturalnych rodzinach. Jeżeli roli pogotowia rodzinnego podejmuje się małżeństwo, jedno z małżonków nie powinno pracować, gdyż za pełnioną funkcję otrzyma wynagrodzenie.

Z drugiej jednak strony, środki uzyskiwane na cele rodziny zastępczej, nie powinny być jedynymi w gospodarstwie domowym. Dobrze więc, aby ta druga osoba posiadała stałe zatrudnienie. Ważnym warunkiem jest też posiadanie odpowiedniej wielkości mieszkania. Co prawda PCPR może pomóc w polepszeniu warunków mieszkaniowych, ale może to nastąpić już po zaakceptowaniu i przeszkoleniu rodziny.

Szkolenia dla osób chcących pełnić rolę pogotowia rodzinnego prowadzą ośrodki adopcyjno-opiekuńcze w Warszawie, ale aby z nich skorzystać trzeba uzyskać skierowanie z Centrum Pomocy Rodzinie. Tu odbywają się pierwsze rozmowy i tzw.wywiad środowiskowy. Jak twierdzi Mirosława Świerczewska,

PCPR jest finansowo przygotowany na powołanie rodzin zastępczych pełniących rolę pogotowia rodzinnego.

Już w ubiegłym roku otrzymali środki na ten cel, ale niestety, nie udało się znaleźć odpowiedniej rodziny Należność za opiekę i wychowanie jest określona ustawowo i wypłacana na podstawie zawartej umowy. Kwota może się zmieniać zależnie od ilości dzieci przyjętych do rodziny. Rodzina zastępcza otrzymuje pieniądze także w czasie oczekiwania na przyjęcie dziecka, bo liczy się tak zwana gotowość.

Powiatowe Centrum Pomocy Rodzinie zaprasza wszystkich, którzy chcieliby przyjąć na siebie obowiązki pogotowia rodzinnego i pomóc w rozwiązywaniu trudnych problemów dzieci opuszczonych.

Jolanta Sosnowska

Wszystkim tegorocznym maturzystom
Życzenia
Pomyślnych egzaminów dojrzałości, powodzenia w dalszej karierze naukowej i zawodowej oraz nadziei na same pogodne dni w dorosłym życiu

Przesyłają

Andrzej Olszewski - poseł SLD na Sejm RP
Rada Powiatowa SLD w Sochaczewie.
ZS-896

Dziś i jutro sochaczewskiego szpitala

Sprawy sochaczewskiego szpitala, podobnie jak problemy całej służby zdrowia w Polsce, budzą obecnie wiele pytań i są tematem licznych dyskusji. Jest to całkowicie zrozumiałe i cieszę się, że radni i mieszkańcy Sochaczewa utożsamiają się ze swoją placówką medyczną, angażują się w jej sprawy i są zainteresowani jej sytuacją. Dlatego chętnie przekazuję aktualne informacje o zachodzących w naszym szpitalu zmianach, sytuacji bieżącej i kierunkach, w których zmierzamy, by nasza placówka mogła sprawnie funkcjonować zapewniając zarówno dobrą opiekę medyczną pacjentom, jak i miejsca pracy załodze. Jeżeli nie udało mi się udzielić wyczerpujących odpowiedzi na wszystkie pytania podczas 36 sesji Rady Miasta, na którą byłem zaproszony, to chętnie skorzystam z gościnnych łamów Ziemi Sochaczewskiej, by wyjaśnić pozostałe kwestie.

Jak informowałem na sesji, sytuacja szpitala w Sochaczewie jest w dużym stopniu spowodowana czynnikami zewnętrznymi, które dotknęły bezpośrednio wszystkie szpitale w Polsce. Jednak nasze problemy musimy rozwiązać sami i liczymy tu na pomoc zarówno organu założycielskiego, którym jest Starostwo Sochaczewskie, jak i miasta Sochaczew oraz wszystkich gmin powiatu. Restrukturyzacja tak dużego zakładu, o specyficznym charakterze - świadczeniodawca usług medycznych - stanowi proces długofalowy i nie można spodziewać się natychmiastowych efektów. Niemniej widoczne efekty pracy całego zespołu już są. Sprywatyzowano podstawową opiekę zdrowotną na terenie powiatu, zrestrukturyzowano poradnie specjalistyczne, przejęto Kolumnę Transportu Sanitarnego, tworzony jest Oddział Ratunkowy, przystępujemy do wymiany okien w szpitalu, a w dalszej kolejności modernizacji kotłowni. Przeprowadzane zmiany mają na celu dostosowanie charakteru i ilości świadczonych usług do faktycznego zapotrzebowania, jak i ograniczenie kosztów funkcjonowania szpitala. Działania te są niezbędne ze względu na konieczność samofinansowania się jednostki. Sytuacja finansowa jednostki jest trudna, ale nie zagraża jej istnieniu. Wymusza jednak konieczność redukcji kosztów. Zamierzam to osiągnąć poprzez redukcję zużycia energii cieplnej, która stanowiła bardzo duże obciążenie finansowe dla zakładu. Niezbędnym krokiem jest również redukcja kosztów poprzez zmniejszenie zatrudnienia, choć jednocześnie robimy wszystko, by zapewnić miejsca pracy naszej załodze (tworzenie nowych oddziałów, zatrudnienie pracowników przez podmioty wynajmujące od szpitala pomieszczenia, np. stacja dializ, powstająca aktualnie restauracja). Taki też był cel próby przeniesienia oddziałów z ościennych placówek. Odpowiadając na pytanie dotyczące zatrudnienia w administracji szpitala informuję, że dokonywane zmiany to przede wszystkim przeniesienia pracowników z innych miejsc pracy, w ramach wykorzystania "własnych sił" zakładu. Związane jest to ze zmianami restrukturyzacyjnymi służby zdrowia, wydzieleniem POZ- ów i koniecznością pozyskiwania dodatkowych środków finansowych dla zakładu. Zaniepokojenie radnych budzi fakt niewykorzystania w pełni pomieszczeń budynku przy ul. Fabrycznej, będącego w zarządzie szpitala. Pomieszczenia znajdujące się na parterze budynku są wynajmowane przez niepubliczny ZOZ, aptekę i innych najemców, natomiast pomieszczenia na piętrze budynku nie są aktualnie wynajmowane ze względu na ich stan techniczny. Budynek przy ul. Fabrycznej budowany był jako obiekt krótkotrwały, tymczasowy i w chwili obecnej jego zużycie techniczne, a zwłaszcza stan stropów nie pozwala na przeznaczenie piętra pod wynajem.

Jeśli chodzi o wykorzystanie możliwości leczniczych szpitala, to wielokrotnie już wspominałem, że są one wyższe niż zapotrzebowanie na usługi medyczne w naszym rejonie. Jest to spowodowane zarówno utworzeniem zbyt dużej placówki jak na potrzeby naszego powiatu, jak również efektem ustawy o powszechnym ubezpieczeniu zdrowotnym, gdzie pacjent może leczyć się w dowolnie wybranej placówce, bliskością specjalistycznych ośrodków w dużych miastach oraz zmniejszeniem przyrostu naturalnego.

Wątpliwości radnych budzi kwestia potrzeby istnienia dziecięcej poradni kardiologicznej. Jej zadaniem jest rozpoznawanie we wczesnym stadium wrodzonych wad serca i takie zadanie spełniła już w wielu przypadkach. Dzieci leczone są dalej w ośrodkach specjalistycznych. Na pewno przydaliby się w naszej placówce również inni specjaliści, których obecnie nie mamy. W miarę możliwości finansowych i prawnych będę czynił starania w celu zapewnienia mieszkańcom powiatu jak najszerszego spektrum diagnostyki na miejscu.

Kwestie prawne dotyczące przejmowania ośrodków podstawowej opieki zdrowotnej to kolejny problem. Obecnie trwa proces przejmowania przez gminy budynków, w których się mieszczą.

Jak już wspomniałem we wstępie, cieszy mnie zainteresowanie radnych miasta i gmin sytuacją służby zdrowia, a w szczególności lecznictwa zamkniętego na terenie powiatu. Sprawy te omawiałem już wielokrotnie na forum Rady Powiatu, która jest organem założycielskim szpitala, na bieżąco informuję również Zarząd Powiatu o sytuacji placówki. Rada Miasta po raz pierwszy wyraziła zainteresowanie sytuacją szpitala, niemniej już teraz deklaruję chęć pełnej współpracy i przekazywania informacji wszystkim samorządom gminnym, ponieważ nasza placówka w jednakowym stopniu służy mieszkańcom całego powiatu.

Dyrektor Szpitala Powiatowego w Sochaczewie

Maciej Kiełbratowski

SIEBAU
NIEMIECKIE BRAMY GARAŻOWE UCHYLNE, SEGMENTOWE
BRAMY PRZEMYSŁOWE
BRAMY WJAZDOWE
AUTOMATYKA
Garaże (od 1200 zł)
poleca:
"BRAMSTAL"
Kuznocin 56,
tel. 863-61-57 0-604-477-104.
www.instalaror-bis.com.pl
ZS-314

Trzy hale produkcyjno-magazynowe o powierzchni 1000 m^2. Własna stacja trafo (250 kV), kotłownia, ujęcie wody, kanalizacja. Plac 5000 m^2 wybetonowany, teren ogrodzony. Pomieszczenie socjalne i biurowe 120 m^2, dwie linie telefoniczne.
Sprzedam.
Lokalizacja 100 m od głównej drogi Kampinos-Sochaczew (3 km przed Żelazową Wolą).
Tel. 022/ 626 88 22
022/626 88 66
0 601 35 08 29
ZS-884

Cegielnia Boryszew
Ogłasza wyprzedaż swoich wyrobów:
Pustak szczelinowy U, cegła K-3, DZ 220, Pd 1, bloczki fundamentowe oraz kostka brukowa.
Możliwość negocjacji cen - duże upusty.
Oferujemy także do wynajęcia pomieszczenia warsztatowo-magazynowe, biurowe oraz przyległe tereny.
Zapraszamy od poniedziałku do soboty
Sochaczew, ul.Kościńskiego 13
w godzinach 7.00 - 15.00
tel. 46/863-09-05/06; 46/ 863-09-09.
ZS-872

Tylko 779 PLN miesięcznie
VOLKSWAGEN BANK POLSKA
Bezpośredni w kontaktach
Nowy SEAT Cordoba

cena samochodu: 39.690 PLN
wkład własny: 9.923 PLN
okres kredytu: 72 miesiące
Seat Kredyt
SEAT
Copi-Flex
09-520 Łąck k.Płocka, tel. (024) 261-41-68, 261-47-15
SOCHACZEW, ul. 1 Maja 5, tel. (046) 862-98-82

Color profile: Disabled
Cyan 100 lpi at 15 degrees
Yellow 100 lpi at 0 degrees

WE WNĘTRZU PRACOWNI

Kobiety z gotyku

Gościmy dzisiaj w pracowni malarskiej Ewy Kubeł-Zielińskiej. Artystka twierdzi, że tu właśnie ma swój etat, inaczej być nie może, jeśli się chce coś osiągnąć. Nie da się bowiem pogodzić pracy twórczej z jakąkolwiek inną, choćby nauczyciela plastyki w szkole. Dlatego Ewa w szkole już nie pracuje, a etat malarski ma tu w swojej pracowni w Kurdwanowie.

Ewa Kubeł-Zielińska urodziła się w Bartoszycach a wychowała w niedalekiej od nich wiosce Masuny. Tam jej ojciec był gajowym, mieszkali więc w lesie, w gajówce. Gdy pytam: jak tam było? Ewa odpowiada: "Bardzo fajnie! Były poziomki i grzyby. Ten okres dzieciństwa pośród przyrody sprawił, że jakoś tak się naładowałam, że to do dziś procentuje. Widać to, jak sądzę, również w moich pracach. Już wtedy sporo rysowałam i malowałam, ale chyba tak jak każde dziecko, z tym, że ja miałam dookoła las, który oddziaływał na mnie również plastycznie. Także w domu była sprzyjająca atmosfera, bo i mój tata dobrze rysował i brat, a ponieważ rodzice pochodzą z Kurpii, to pamiętam, że mama często robiła byśki, czyli figurki zwierząt z ciasta".

Gdy ukończyła szkołę podstawową, Ewa z lasu wyruszyła w świat, czyli do liceum plastycznego w Gdyni. Ten okres wspomina wyjątkowo miło: "Szkoła była nad samym morzem, w bardzo urokliwym miejscu. Często spacerowałyśmy z koleżankami wzdłuż plaży. Do dziś pamiętam ten klimat. Teraz, gdy wchodzę do pracowni i czuję zapach terpentyny, to przypomina mi się tamto liceum, bo tam właśnie zaczęłam po raz pierwszy malować farbami olejnymi. A zapach terpentyny na zawsze pozostał dla mnie czymś niezwykle tajemniczym."

Po pięciu latach nauki w licem plastycznym w Gdyni, Ewa jakby siłą rzeczy zapragnęła dostać się na malarstwo do Wyższej Szkoły Sztuk Plastycznych w Gdańsku. Nie udało jej się jednak od razu i rok spędziła w pracowni konserwacji w Olsztynie, wtedy nawet próbowała dostać się na wydz. konserwacji do Torunia. Po tym epizodzie Ewa dostała się jednak do swojej wymarzonej uczelni i znów po pięciu latach nauki...wyszła za mąż za kolegę ze studiów, rzeźbiarza. Wtedy właśnie, po jedenastu latach spędzonych w dużym mieście, wróciła na wieś. Tyle, że mazowiecką, czyli do podsochaczewskiego Kurdwanowa, na tzw. ojcowiznę męża.

Gdy pytam o to dlaczego nie została w Gdańsku, mówi, ze razem z Krzysztofem nigdy nie mieli wątpliwości, gdzie chcą mieszkać. Miasto było dla nich zawsze tylko przystankiem, okresem przejściowym. Tak więc w roku 1990 Ewa, już wtedy Kubeł -Zielińska, znalazła się w Kurdwanowie, gdzie wraz z mężem rozpoczęli budowę własnego domu. Dziś dom jest wreszcie na ukończeniu.

SŁAWOMIR BURZYŃSKI

Ewa od początku dała się poznać jako autorka prac o bardzo oryginalnej, wyszukanej formie. Operuje w nich dużą syntezą i skrótem a przedmioty lub zwierzęta pojawiające się na obrazach doprowadza niemal do znaku. W pierwszych latach zwierząt tych, głównie ptaków oraz drzew było szczególnie dużo. "Być może to mój powrót na wieś i wspomnienia z dzieciństwa wywołały taką właśnie tematykę - mówi Ewa - Ale nie tylko, bo malowałam również wtedy i maluję nadal miasta. Nie jakieś konkretne miasta, a raczej syntezę takich miejsc. To z kolei wynika z zafascynowania Gdańskiem, a zwłaszcza jego gotycką starówką. Malowanie dziesiątek strzelistych, podobnych do siebie domów, kościołów i wież, to jakby malarski powrót do miasta, w którym spędziłam ponad 10 lat."

Ale nie tylko to. Inspiracje były i są oczywiście nadal, również malarskie. Ewę, jak twierdzi, zawsze fascynowały obrazy tworzących w okresie gotyku Giotta da Bondone, którego uważa się za najbardziej odkrywczego malarza tamtego okresu, a także braci Huberta i Jana van Eycków, którzy zrewolucjonizowali malarstwo w Niderlandach, Wymienia także tworzącego w początku XV wieku Masaccia, o którym Giorgio Vasari w swych "Żywotach" napisał, że "nauczył on swe figury stać". Z impresjonistów - Paula Gauguina i Henri Matissa. Z polskich zaś Nowosielskiego. Każdy kto zna ich twórczość, wie, że trudno by znaleźć dla nich jakąś jednorodną, wspólną płaszczyznę. Ale Ewa twierdzi, że bierze z każdego tylko to, co ją w nim fascynuje.

KRZYSZTOF ZIELIŃSKI

Wszystko to, oraz zachwyt gdańskim gotykiem wpłynęło, jak sądzę, na malarską formę autorki. Smukłe kanciaste kształty postaci, zwierząt i przedmiotów, eliminacja szczegółu i strzelistość malowanych przez Ewę obiektów, sprawia, iż mamy wrażenie gotyckości tego malarstwa. Również w nowych pracach, które Ewa pragnie pokazać na wystawie w Muzeum Ziemi Sochaczewskiej, już w maju, forma zachowuje swą charakterystyczną strzelistość. Zmienia się jednak tematyka.

"Rzeczywiście jest to w moim malarstwie coś nowego - mówi autorka - nie wiem do końca dlaczego tak się stało, może to z powodu zmiany techniki, bo są to prace malowane pastelami. Właśnie przy pomocy tej techniki zaczęłam tworzyć postacie ludzkie, a właściwie tylko kobiety. Jest to bowiem taki cykl pastelowy z kobietą, jako tematem głównym. Sama byłam zdziwiona, jak lekko przychodziło mi to malowanie i jak szybko to szło. I chociaż nie traktuję tych prac jako szkiców, to myślę, że wiele z nich będzie podstawą do późniejszych obrazów olejnych".

Tak więc, w piątek 25 maja odbędzie się w sochaczewskim muzeum uroczyste otwarcie wystawy Ewy Kubeł-Zielińskiej. Pokaz ten będzie można oglądać jednak już dwa dni wcześniej, tj. w środę i czwartek, do czego autorka serdecznie zachęca.

Rozmawiał
Sławomir Burzyński

STUDIO DUET
"DUET"
Foto-Video Studio
Cyfrowy Profesjonalizm & Miła Obsługa
OFERUJE:
1. Profesjonalne Reportaże
- Video
- Fotograficzne
2. Zdjęcia Plenerowe
3. Cyfrowy Montaż Filmów
4. Pokazy Sztucznych Ogni
5. Zaproszenia Ślubne
- Włoskie
- Francuskie
- Krajowe
6. Naklejki na Wódkę Weselną
7. Wizytówki
8. Tablo (montowane komputerowo)
Z tym ogłoszeniem RABAT 5% Na wszystkie oferowane usługi
96-500 Sochaczew ; Ul. Zamoyskiego 7
Tel./Fax (0-46) 863-12-46 ; Tel. kom. 0-605 28-11-43
e:mail - foto_video@poczta.onet.pl

C:\Nowa Gazeta\zs01_20.vp
14 maja 2001 14:45:16
Plate: 1 of 4

Magenta 100 lpi at 75 degrees
Black 100 lpi at 45 degrees

PIĘTNASTY SEZON MUZEALNEJ KOLEJKI

We wrześniu 1986 roku, na bazie istniejącej od 1922 roku Powiatowej Kolei Sochaczewskiej, powstało Muzeum Kolei Wąskotorowej w Sochaczewie. Kolejka sochaczewska dysponowała 33 kilometrową linią i na torze o szerokości 750 mm przewoziła pasażerów i towary na trasie do Piasków Królewskich i Wyszogrodu. W grudniu 1984 roku przeszła na własność Muzeum Kolejnictwa w Warszawie. Obecnie Muzeum spełnia dwojaką rolę : udostępnia zwiedzającym stałą ekspozycję prezentującą tabor i eksponaty sochaczewskiej kolei oraz organizuje w sezonie letnim wycieczkowe przejazdy pociągiem. Muzeum posiada najbogatszy w Europie liczący ponad 200 jednostek zbiór taboru wąskotorowego. Zobaczyć można m.in. parowozy niemieckie z końca XIX wieku, lokomotywę i wagon z pierwszej w Polsce publicznej elektrycznej linii wąskotorowej. Wielką atrakcją jest zawsze pokaz i możliwość przejażdżki drezynami, wśród których oprócz drezyn różnego rodzaju jest i rower, i samochód "Warszawa" na kołach kolejowych.

ANDRZEJ WACH

Najstarszy z wagonów - salonka dyrektora cukrowni w Kruszwicy, została wykonana w 1882 roku.

"Złote ręce" kierownika Muzeum Czesława Gwary i jego pracowników sprawiają, że co roku, jak w ubiegłą sobotę, te cudeńka wyjeżdżają na 18 - kilometrową trasę do Puszczy Kampinoskiej i Tułowic. W ten sposób, już tradycyjnie, zaczyna się sezon wycieczek sochaczewską "ciuchcią". Po godzinnej podróży następna godzina poświęcona jest na zwiedzanie uroków i bogactw Puszczy Kampinoskiej. Potem tylko dwa kilometry i znajdujemy się na gościnnej polanie puszczańskiej w Tułowicach. Rozpalone ogniska zapraszają do pieczenia kiełbasek, a przewodnicy Muzeum opowiadają o jego zasobach i atrakcjach. Nudzić się nie ma kiedy, dlatego długo trzeba zwykle namawiać wszystkich do powrotu do pociągu, tym bardziej, że mocno rano wiejący wiatr zaczął przycichać. O 15,oo jesteśmy już w Sochaczewie.

Kolejka, która przewiozła w ubiegłym sezonie prawie 10 tysięcy pasażerów, liczy, że w tym roku nie będzie ich mniej. W maju pociąg turystyczno - zabytkowy wyjeżdża z Sochaczewa o 9,40, natomiast zwiedzać Muzeum można już od 9,oo. W maju oprócz sobót pojedzie jeszcze 17, 18, 24, 25 i od 29 do końca miesiąca. Od 2 czerwca w każdą sobotę do ostatniej soboty września. Bilet kosztuje 16 złotych, ulgowy 12, a pasażerom pozostaje tylko życzyć wspaniałej pogody i nowych przeżyć.

aw

Sienkiewicz wrócił do Bielic

Dokończenie ze str. 1

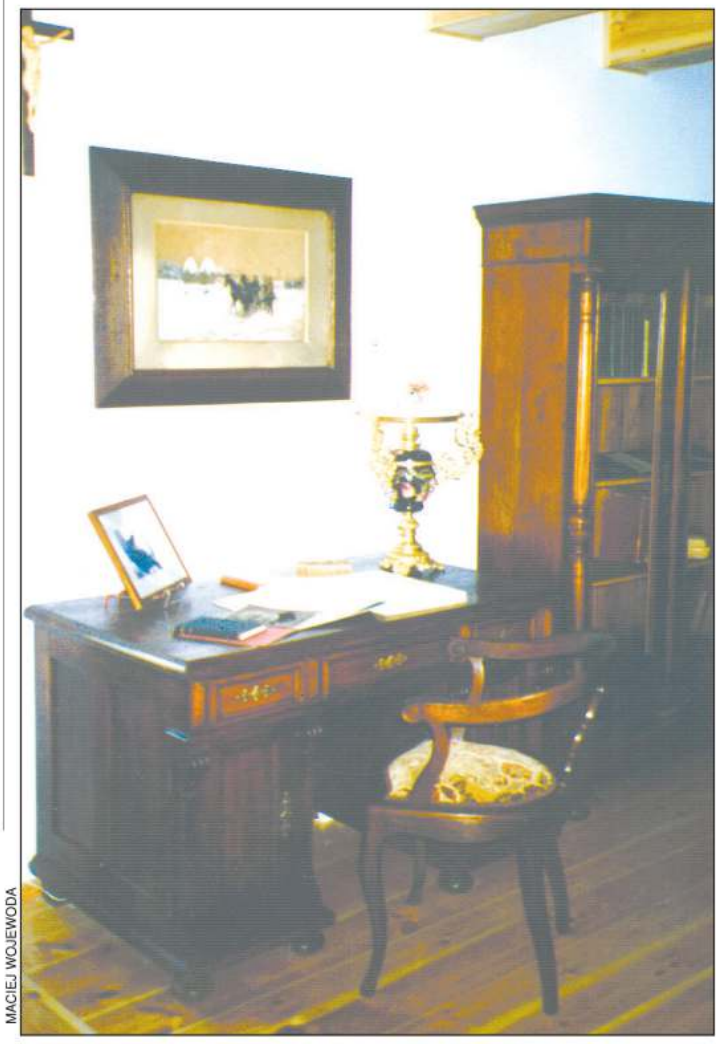

MACIEJ WOJEWODA

5 maja, w 155. rocznicę urodzin pisarza oraz dwunastą rocznicę powstania "Bakomy", w bardzo kameralnej atmosferze poświęcono i odsłonięto pomnik Sienkiewicza, autorstwa rzeźbiarza Andrzeja Wiro-Kiro, stojący w dawnym parku dworskim oraz urządzoną z dużym pietyzmem "Sienkiewiczówkę". Opiekę merytoryczną nad urządzeniem tego "mini-muzeum" sprawowało Muzeum Ziemi Sochaczewskiej i Pola Bitwy nad Bzurą, którego dyrektor Maciej Wojewoda "zaraził" pasją uczczenia Sienkiewicza nowych właścicieli Bielic. W przyszłości planuje się udostępnienie "Sienkiewiczówki" zwiedzającym oraz wydanie, wspólnie z sochaczewskim Muzeum, wydawnictwa poświęconego historii dworu w Bielicach i związkom Sienkiewicza z tą miejscowością.

Leszek Nawrocki

Chcą tu być

Na początku kwietnia Rada Miejska Sochaczewa podjęła uchwałę o rozpoczęciu procedury repatriacyjnej w stosunku do rodziny Natalii Łagody, Polki z pochodzenia, której przodków 70 lat temu wywieziono w głąb Związku Radzieckiego.

Natalia wraz z mężem Wiaczesławem i dwójką dzieci ponad 2 lata temu przyjechała do Sochaczewa. "ZS" już kilkakrotnie pisała o losach tej rodziny, wierząc że władze miasta pozwolą się jej u nas osiedlić na stałe. Sama Natalia i jej rodzina robią wiele , aby zasymilować się z sochaczewskim społeczeństwem i włączyć się w życie miasta. Dzieci: 12-letni Artur i 2 lata starsza Raisa chodzą do sochaczewskich szkół (SP 6 i Gimnazjum nr 1), ich rodzice, dobrze już znani w Urzędach kupują lokalne gazety , z których uczą się języka, ale też biorą udział w organizowanych przez redakcję konkursach.

W minioną niedzielę Artur przystąpił do Komunii Świętej, a dzień wcześniej wraz z siostrą Raisą przyjęli chrzest.

JOLANTA SOSNOWSKA

Rodzicami chrzestnymi Rai zostali rodzice jej szkolnej koleżanki, państwo Alicja i Janusz Piskorowscy. Artur zyskał rodziców chrzestnych w osobach Krzysztofa Wasilewskiego - szefa Powiatowego Urzędu Pracy i komendanta Hufca ZHP oraz naszej redakcyjnej koleżanki Joli Sosnowskiej.

Być może te niemal rodzinne już związki przypieczętują pobyt Natalii i jej rodziny w Sochaczewie.

GRAND PRIX DLA ZESPOŁU Z TERESINA

KTO POPŁYNIE ŁÓDKĄ BOLS ?

Dokończenie ze str. 1

Niestety, szczere intencje zespołu odczytano opatrznie i nasze dzieciaki , dla których rejs ten byłby z pewnością wielką atrakcją , w "podróż życia" nie wyruszą . Szkoda , że w decyzjach niektórych dorosłych nie ma miejsca na spontaniczne myślenie o rzeczach prostych i istotnych .Z propozycji zespołu ucieszyła się Maria Hryniewiecka-dyrektor GOKSiR w Młodzieszynie ,która organizuje dwudniowy letni wyjazd do Trójmiasta dla dzieci z Młodzieszyna i okolic. Wśród nich znajdą się być może podopieczni Ogniska TPD z Trojanowa .

W skład istniejącego od dwóch miesięcy zespołu wchodzą: Joanna Kwiatkowska - głos , Leszek Lewicki - gitara akust. , Sławomir Wódka - gitara bas. , Daniel Klemczak - instr. perkusyjne.

Trzeba przyznać , że ta "międzynarodowa" grupa (Żyrardów, Zduny, Sochaczew, Teresin) brzmi całkiem nieźle i ma dalsze ambitne plany. W próbach bierze również udział utalentowana skrzypaczka, Justyna Podrażka i być może ,że usłyszycie ją razem z "ZESPOŁEM O WDZIĘCZNEJ NAZWIE" na festynie "NOC CZERWCOWA", który zaplanowaliśmy w dniu siedemnastym czerwcowego miesiąca .

Dumny i szczęśliwy z sukcesu zespołu, z żalem za nie swoje przewinienia

dyrektor TOK
Wojtek Lisiecki

Color profile: Disabled
Composite 100 lpi at 45 degrees

Udane spotkanie w dwójce

JAN WASILEWSKI

W Szkole Podstawowej nr 2 na Boryszewie odbyło się niezwykle potrzebne, niekonwencjonalne spotkanie, zorganizowane przez dyrekcję szkoły z autorem powieści sensacyjno-przygodowych, dziennikarzem, reporterem oraz organizatorem szkół przetrwania i wypraw do podziemnych grot Krzysztofem Petkiem.

Przez półtorej godziny gość z Wrocławia opowiadał o swojej twórczości i pracy z młodzieżą na obozach. Jego bezpośredniość i szybkie nawiązanie kontaktu ze słuchającymi go uczniami zrobiły na wszystkich wielkie wrażenie.

Przygody jego bohaterów, jakie przedstawił w swoich książkach, przeplatane opowiadanymi dowcipami wzbudziły zainteresowanie słuchających. Na zakończenie spotkania pokazał uczniom sprzęt, którym posługują się uczestnicy jego obozów. Musiał też rozdać setki autografów. W kameralnym spotkaniu zorganizowanym w bibliotece szkolnej otrzymał od uczennic kl.Vb kwiaty a od dyrekcji szkoły i pań bibliotekarek słowa podziękowań za przybycie i udane spotkanie z młodzieżą sochaczewskiej dwójki.

J.W.

VIDEO

Shaft

- akcja
reż. John Singleton
wyk. Samuel L.Jackson, Christian Bale, Venessa Williams

Detektyw policyjny John Shaft prowadzi śledztwo w sprawie zabójstwa afroamerykanina na tle rasowym. Niestety, dzięki kaucji i stosunkom zabójcy udaje się wyjść z więzienia i wyjechać z kraju. Wraca po dwóch latach, a Shaft nie zamierza darować mu zbrodni.

Czarnoskóry detektyw John Shaft stał się w latach 70. bohaterem trzech filmów. Obecny film to jego kontynuacja, a Jackson doskonale pasuje do swej roli. Jest twardy, dobrze wygląda w czarnym skórzanym płaszczu z błyszczącą łysą czaszką.

Elementy zaskoczenia pojawiają się dopiero w końcowych ujęciach, choć akcja filmu jest wartka i ciągle dużo się dzieje.

1. Miami Ninja - akcja (D.Hedaya, I.Leto)

2. Uciekające kurczaki - animowany

3. Krew niewinnych - thriller (M.Biehn, J.Mohr)

4. Kosmiczni Kowboje - komedia (C.Eastwood, Tommy Lee Jones)

5. Dzieciak - familijny (B.Willis, S.Breslin)

Filmy dostępne również na płytach DVD.

Opracowano w wypożyczalni B&A. ul. 1 Maja 18.

Nowe monety

Kopalnia soli w Wieliczce

Narodowy Bank Polski wprowadził do obiegu dwie monety o nominale 20 i 2 zł przypominające wyjątkowość tego zabytku kultury materialnej w Polsce. Kopalnia w Wieliczce znajduje się od 1978 r. na Międzynarodowej Liście Dziedzictwa Kulturowego i Przyrodniczego UNESCO. Emisja ta nawiązuje do wydawanych w latach poprzednich monet z serii "Zamki i pałace w Polsce". Monety przedstawiają na rewersie prace górników kopalni soli w dawnych wiekach. Ciekawostką jest umieszczenie w srebrnej monecie o nominale 20 zł cyrkonii imitującej kryształ soli.

O monecie z bursztynem pisaliśmy w zeszłym miesiącu. Jej wydanie okazało się prawdziwym hitem. Obecnie jest ona niedostępna w normalnej sprzedaży, a na naszym rynku jej cena dochodzi do 100 zł.

Ciekawe czy ten sam los spotka monetę z kopalnią soli w Wieliczce?

Stanisław Duński
Michał Fabisiak

Polskie zwyczaje rodzinne

Zdobienie domu

Zdobienie domu było bardzo istotną sprawą. Nawet w biednych rodzinach, które stać było jedynie na kilka podstawowych sprzętów , starano się choćby o najskromniejsze przyozdobienie izby. Nie było to łatwym zadaniem w kurnych, zadymionych chatach. Natomiast starano się za wszelką cenę uczynić przytulnym wnętrze domów, w których przebiegały przewody kominowe, a więc dym nie brudził, kopcił ścian. Malowano je wapnem lub, jeśli wykonane były z drewna, szorowano je. Zaś z czasem rozwinęło się interesujące zdobnictwo ścienne.

Upiększano przede wszystkim belki pułapu, wycinając w nich przeróżne wzory geometryczne, oraz ramy okien i drzwi, oparcia krzeseł, wezgłowia łóżek, górne części szaf i kredensów, nogi stołów.

Wnętrza domów były przeważnie bardzo barwne. W jednych wsiach malowano bielone piece, w innych kufry i skrzynie na odzież, a były i takie, w których ze zdobieniem wychodzono nawet na zewnątrz domostw: na podwórze, w stronę płotu, studni, a nawet psiej budy i pomieszczeń gospodarskich. Zajmowano się zresztą nie tylko malowaniem, ale również misternym rzeźbieniem mebli i wszelkich sprzętów.

Kolorowe pająki i klapoki z ogonami.

W wiejskich chatach całej Polski pod sufitem można było zobaczyć barwne pająki o rozmaitych kształtach: kul, żyrandoli, graniastosłupów. Robiono je ze słomy, fasoli, piór, włóczki, płótna, kolorowych bibułek i papierków.

Natomiast przed Bożym Narodzeniem, Wielkanocą oraz ważnymi uroczystościami rodzinnymi sufity zdobiono wycinankami. Od barwnego koła, naklejonego na boku belki stropowej, zwieszały się kolorowe ogony. Ten rodzaj tęczowych wycinanek, znanych głównie w Polsce środkowej, zwano klapokami lub mazurami.

Kurpiowskie kogutki

Polskim zwyczajem zdobniczym były również wycinanki. W chatach wieszano na ścianach wycinane z papieru i malowane naklejanki. Słynęły z tego głównie regiony kurpiowski i łowicki na przełomie XIX i XX wieku. Izby zdobiono przeważnie z okazji świąt. Na przykład przed przybyciem swatów lub przed weselem kobiety każdą wolną chwilę spędzały na tworzeniu przeróżnych wzorów z papieru. Tak zresztą nakazywała tradycja i potrzeba czynienia życia barwnym i ciekawszym. Miało to nawet w sobie, jak uważano, coś niemal magicznego. Pięknymi wycinankami "zaklejało się" niedostatek i przeganiało wizję biedy.

Tęczowe Zalipie

W kolorowych barwach tonęło słynne w całej Polsce Zalipie w Tarnowskiem. Malowano tu nawet leżące na przydomowych dróżkach kamienie. W izbach zdobiono piece, malowano ręcznie talerze, sufity i skrzynie na odzież. Zalipie to jedyna bodajże wieś w Polsce, gdzie do dziś mieszkańcy w ten sam sposób zdobią wnętrza domów. Dominują kompozycje kwiatowe wzbogacane motywami geometrycznymi i zwierzęcymi. A ozdoby te malowane są przeważnie na niebieskim, białym, jasnobrązowym lub zielonym tle.

Pałuba

Oko jak marzenie

Jedni uczeni zajmują się naprawianiem tych organów naszego ciała, które uległy uszkodzeniu. Inni starają się poprawić to, co funkcjonuje dobrze, ale ich zdaniem mogłoby działać jeszcze lepiej. Najwięcej przedstawicieli drugiej grupy krąży wokół sportu i spraw związanych z dopingiem. Ale nie tylko. Ostatnio ujawniono wyniki prac naukowców z Rochester University (USA) i Moorfields Eye Hospital (Wielka Brytania). Oba zespoły badawcze zajmują się od lat udoskonalaniem ludzkiego wzroku. Ich zdaniem nie ma bowiem żadnych powodów, by człowiek nie mógł widzieć tak ostro i z takiej odległości jak szybujące nad ziemią ptaki.

Latem ubiegłego roku rozpoczęto już pierwsze testy nowych urządzeń. Na razie są one dość duże i niezbyt poręczne, w zasadzie nie można ich stosować poza laboratorium. Jednak wynalazcy zapewniają, że już za kilka lat zminimalizują je do rozmiarów dzisiejszych okularów lub szkieł kontaktowych. Niewykluczone, że przybiorą postać maleńkich implantów wszczepianych do oka.

Główna zasada działania okularów przyszłości polega na eliminacji załamań promieni światła padających na soczewkę i rogówkę naszego oka. Zakrzywienie tych powierzchni sprawia, że człowiek o zdrowym wzroku ostro widzi do 6 metrów. Po przekroczeniu tej odległości szczegóły stają się niewidoczne, a kształty zaczynają się coraz bardziej rozmazywać. Aparatura skonstruowana w Rochester wydłuża granicę wyraźnego widzenia niemal 2,5 razy.

Niby to niewiele w porównaniu z lornetką czy teleskopem, jednak w żadnym wypadku nie można tego porównywać. Urządzenie, o którym mowa, nie przybliża i nie powiększa przedmiotów znajdujących się w zasięgu wzroku, lecz koryguje pracę oka. Nikt nie może chodzić przez cały czas z lornetką przy oczach, zresztą bardzo szybko potknąłby się o jakieś przedmioty - o to, czego nie widać, jeśli mamy przy oczach lornetkę, a co znajduje się pod nogami. Natomiast wynalazek z Rochester jest przeznaczony do codziennego, stałego użytku. Rejestrowane przy jego pomocy sygnały są bezpośrednio przekazywane do mózgu. Uczestnicy testów i wynalazcy mówią, że różnica doznań jest niewyobrażalna. Kontrast, jaskrawość kolorów, czytelność szczegółów przyprawiają o zawrót głowy, świat wygląda zupełnie inaczej.

Nowym wynalazkiem jako pierwsi zainteresowali się jednak nie okuliści, lecz wojskowi. Szczególnie z jednostek specjalnych, szkolących snajperów. W laboratorium Rochester University dziennikarze dostrzegli już także trenerów sportowych. Nie wiadomo jednak, czy zawodnicy z "ulepszonym okiem" zostaną w przyszłości dopuszczeni do zawodów, czy też raczej będą uznani za stosujących doping.

Równolegle z pracami nad wyostrzeniem ludzkiego wzroku, prowadzone są badania nad zwiększeniem zdolności widzenia w ciemnościach, a nawet w nocy. Na razie udało się ją podwoić, co jeszcze nie w pełni zadowala naukowców. Na wyniki tych eksperymentów z największym zainteresowaniem czekają kierowcy.

PA

CHCESZ BEZPIECZNIE I TANIO
zostawić samochód, motocykl lub rower
nowo otwarty parking "WIK"
przy dworcu PKP
w Sochaczewie zaprasza
- czynny 24 h.
Korzystne abonamenty.
Parking chroniony przez agencję ochrony
ZS-465

C:\Nowa Gazeta\zs01_20.vp
14 maja 2001 15:15:39

Przed I Komunią św.

Wydarzenie religijne, nie towarzyskie

"Wtenczas zlatuje Anioł, twój obrońca,/ Czysty i cichy jak światło miesiąca" - napisał w wierszu Adam Mickiewicz z okazji przyjęcia pierwszej komunii przez kuzynkę Henrietty Ankwiczówny, jego bliskiej znajomej. Przyjęcie I komunii to "świadome wejście młodego człowieka w świat życia Eucharystycznego. Od momentu przyjęcia komunii zaczyna się bycie sam na sam z Bogiem . Dlatego ważne jest, by stroje, dekoracje i bankiety nie przyćmiły tego dnia" - powiedział jeden z księży. "Mogę tłumaczyć, by nie ubierać dziewczęcia jak "prima balerone", niestety, ludzie opierają się na lansowanych standardach. Te wszystkie perełki, koronki, weloniki to złoty interes dla producentów i sprzedających" - dodaje drugi.

Starsza pani, która przyjmowała komunię przed wojną, wspomina: "ubrane byłyśmy odświętnie, choć skromnie. Białe, krótkie sukienki, podobne do siebie, w których później chodziłyśmy latem do kościoła. Na głowach miałyśmy delikatne wianuszki z żywych kwiatów. Ówcześni rodzice nie prześcigali się, żeby ich córka była najbogaciej i najpiękniej ubraną spośród innych dzieci. Byłoby to poczytane jako zły styl".

Ten dzień miał kiedyś typowo religijny charakter: uczestnictwo we Mszy - dziecko w otoczeniu rodziców, chrzestnych i najbliższej rodziny; skromny poczęstunek (śniadania) w salce przykościelnej lub na powietrzu - dziecko w otoczeniu rówieśników, a po powrocie do domu skromny obiad, nie przedłużający się do godzin wieczornych czy nocnych. Przy stole najważniejszą osobą jest nadal dziecko, tym razem już odprężone psychicznie, choć zaaferowane prezentami, też skromnymi. Chrzestni dawali medaliki, krzyżyki i łańcuszki, ukochane babcie i ciocie wręczały różańce, modlitewniki zwane pięknie "skarbczykami", święte obrazki i Biblie. Te dary miały wartość ponadczasową, bo były wpisane w naszą kulturę i obyczajowość chrześcijańską. Dziecko może się zachwycać kamerą, która filmuje w całkowitej ciemności czy odtwarzaczem płyt, ale to z czasem jemu spowszednieje, bo zostanie zastąpione czymś jeszcze doskonalszym technologicznie. Krzyżyk i obrazek z dedykacją babci pozostaną bezcenną pamiątką na zawsze.

Stanisław Bugaj

Baran 21.III. - 20.IV.

W najbliższych dniach będziesz starał się uporać z obowiązkami zawodowymi. Praca pochłonie dużo Twojej energii, lecz również zaspokoi ambicje i oczekiwania. Niestety, odbędzie się to kosztem czasu, który mógłbyś poświęcić najbliższym. Nie dziw się więc, że oni będą mieli do Ciebie o to pretensje. Na szczęście nagrodą za włożony trud będzie pochwała ze strony przełożonych. Niewykluczone też, że możesz spodziewać się awansu.

Byk 21.IV. - 21.V.

Swoim zachowaniem przyczynisz się do tego, że w pracy zapanuje nerwowa atmosfera. Jeśli dalej tak będziesz postępować, prawdopodobnie nie unikniesz rozmowy z szefem. Poszukaj towarzystwa doświadczonych ludzi i posłuchaj ich mądrych rad. Będziesz miał ku temu wiele okazji. Bądź również bardziej czujny w sprawach finansowych, gdyż układ planet nie wróży Ci powodzenia. Nie inwestuj nigdzie pieniędzy, ani nie rób większych zakupów.

Bliźnięta 22.V. - 21.VI.

Możliwe, że najbliższy tydzień przyniesie duże zmiany w miejscu pracy. Nie rozpaczaj, jeśli na początku wydadzą Ci się mało korzystne. Bardzo szybko zmienisz zdanie, gdyż Twoja sytuacja zawodowa ulegnie znacznej poprawie. Wreszcie poczujesz się potrzebny i w pełni doceniony. Inaczej będą natomiast wyglądały sprawy finansowe. Musisz być teraz szczególnie ostrożny, zwłaszcza przy podpisywaniu wszelkiego rodzaju dokumentów. Być może ktoś bowiem będzie próbował Cię oszukać.

Rak 22.VI. - 22.VII.

W firmie, w której obecnie pracujesz będzie otaczać Cię teraz ciepła i życzliwa atmosfera. Przełożeni, a zwłaszcza współpracownicy będą do Ciebie wyjątkowo pozytywnie nastawieni. Zawodowe sukcesy umocnią Twoją dobrą pozycję zawodową. Pracuj spokojnie i bez obaw. Nikt i nic nie jest w stanie Ci teraz zagrozić. Natomiast możesz mieć problemy finansowe, które będą powodem Twojego rozdrażnienia i złego humoru.

Lew 23.VII. - 22.VIII.

W tym tygodniu możesz borykać się z licznymi problemami zawodowymi. Najprawdopodobniej będą one wynikiem zbyt dużego zaufania , jakim obdarzyłeś bliskich współpracowników. Nie wpadaj jednak w panikę. Nie będziesz sam. Kolega spod znaku Wagi wesprze Cię radą i doda otuchy. Przygotuj się również na nieplanowane wydatki. Będzie ich sporo. Już dziś zastanów się więc nad jakimś dodatkowym zajęciem, które przyniesie Ci zyski.

Panna 23.VIII. - 22.IX.

Teraz jest najlepszy moment na zmianę pracy. Planety Ci sprzyjają, nie powinieneś mieć więc żadnych kłopotów w związku ze swoimi planami. Pamiętaj jednak, aby nie palić za sobą mostów. Zanim złożysz wypowiedzenie, dobrze się zastanów, aby później nie żałować swojej zbyt pochopnej decyzji. Niewykluczone również, że jakiś bliski krewny zaproponuje Ci wejście z nim w spółkę. Chociaż ten pomysł początkowo wyda się kuszący, poproś o czas do namysłu

Waga 23.IX. - 23.X.

Wajowa aura pobudzi Cię do działania. Nareszcie będziesz pełen energii i chęci do pracy. Znużenie codziennymi obowiązkami nagle minie. Odetchniesz z ulgą, ostatnio bowiem z trudem budziłeś się każdego ranka i z niechęcią szedłeś do firmy. Teraz nadrobisz wszystkie zaległości i zaczniesz planować przyszłość. Twój portfel nie będzie świecić pustkami, więc dlaczego miałbyś sobie odmawiać przyjemności. Wybierz się na zakupy i wydaj trochę pieniędzy.

Skorpion 24.X. - 22.XI.

Zamiast jak zwykle zignorować uwagi życzliwej Ci współpracowniczki spod znaku Ryb, weź je sobie do serca. Czasami osąd osoby, która patrzy na wszystko obiektywnie, z odpowiednim dystansem, może być niezwykle trafny. Przemyśl to, co Ci powie, i wyciągnij konstruktywne wnioski. Dzięki temu unikniesz nieprzyjemności ze strony przełożonego. Niewykluczone, że zaczniesz odczuwać braki gotówki i z trudem wiązać koniec z końcem. Nie przejmuj się! To tylko przejściowe kłopoty.

Strzelec 23.XI. - 21.XII.

W ciągu najbliższych dni będziesz nieco rozkojarzony. To utrudni Ci wykonywanie obowiązków. Jeżeli się nie skoncentrujesz na swoich zadaniach, możesz popełnić jakiś błąd. Na szczęście, nie pociągnie to za sobą poważniejszych konsekwencji. Powinieneś jednak unikać podejmowania decyzji dotyczących najważniejszych dla Ciebie spraw. Raczej postaraj się znaleźć czas, by odpocząć, zrelaksować się i uspokoić nerwy. Zwolnij tempo - przynajmniej przez ten tydzień nigdzie nie musisz się spieszyć.

Koziorożec 22.XII. - 20.I.

Przed Tobą duże szanse na poprawę pozycji zawodowej. Energii z pewnością Ci nie zabraknie. Z radością zaczniesz wcielać w życie nawet najbardziej ryzykowne pomysły. Twoja odwaga oraz niezwykłe zaangażowanie zostaną zauważone przez przełożonych. Może to wzbudzić zazdrość zarówno kolegów, jak i koleżanek z pracy. Nie przejmuj się tym. Realizuj swoje plany. Zakup wymarzonego komputera czy też innej wartościowej rzeczy będzie w zasięgu Twoich możliwości.

Wodnik 21.I. - 20.II.

Czekają Cię spokojne, choć pracowite dni. Nie narzekaj więc na swoją pracę. Jeśli jej nie lubisz, po prostu zacznij szukać nowej. Postawiony przed możliwością wyboru przyznasz jednak, że cenisz sobie swój zawód. Sprawy finansowe ułożą się bardzo dobrze, jeśli tylko przestaniesz zadręczać otoczenie narzekaniem na wieczny brak pieniędzy. Pamiętaj - powtarzając sobie, że jesteś biedny i nieszczęśliwy, nigdy nie dorobisz się majątku.

Ryby 21.II. - 20.III.

Najbliższy okres powinieneś potraktować jako sprawdzian tego, co umiesz. Wszystko ułoży się bardzo dobrze, jeśli tylko zachowasz spokój. Sytuacja finansowa będzie stabilna i zadowalająca. Nie szalej jednak z zakupami. Jeśli rozważasz poważniejsze nabytki, poradź się przyjaciela i dokładnie czytaj oferty. W przeciwnym razie już wkrótce będziesz narzekać, że mogłeś kupić coś o wiele tańszego i lepszego.

Z KSIĘGI IMION

Poznajmy się po imieniu

Zygmunt

Imię to pochodzi z języka germańskiego i oznacza zwycięstwo + ochrona, opieka. Mężczyzna o tym imieniu jest niestałego charakteru, nie potrafi dotrzymać słowa, nie umie wypełnić tego, czego się sam podjął. Musi być ciągle prowadzony przez doświadczonych ludzi. Przy swojej nijakiej osobowości dochodzi jednak do dużych sukcesów, czasem nawet zajmuje wysokie stanowisko społeczne lub państwowe. W zasadzie ludziom ani pomaga, ani szkodzi. W sprawach rodzinnych nie ma wiele do powiedzenia - domem, rodziną rządzi żona. Ona dba o majątek, wychowuje dzieci.

Stanisława

To słowiańskie imię składa się z dwóch członów: stać i sław, a oznacza stać przy sławie, pilnować swej sławy. Stanisława jest osobą pobożną, gospodarną, dobrą matką i usłużną sąsiadką. Jest wrażliwa na krzywdę, lubi wspierać biednych. Ma dar jednania sobie przyjaźni, toteż potrafi oddziaływać na otoczenie. Lubi dom, ceni męża, kocha dzieci. Podejmuje u siebie gości - czym chata bogata - i składa im rewizyty. Do przyjaznej znajomości przywiązuje dużą wagę. Nie jest zazdrosna.

Stanisław

Każdy Stanisław jest człowiekiem pracowitym, podejmującym często zadania ponad swoje siły. Posiada umysł umiejący analizować sytuacje, dlatego z tych chwilowych niemocy wychodzi zwycięsko. Gdy przychodzą sukcesy, nabiera ponownie sił do pracy i podejmuje nowe wysiłki. Uważa, że jego praca predysponuje go do przewodniczenia innym. Na tej pozycji nie trwa jednak zbyt długo, gdyż znajdują się tacy, którzy podłożą mu nogę. Stanisław bywa także wielkim filantropem, lubi pomagać innym, służyć radą, ceni podróże, z których może przywozić majątek. Jest osobą, która potrafi ująć innych. Niezbyt wcześnie zakłada rodzinę, żonę kocha w miarę, zaś dzieci wychowuje zgodnie ze starą zasadą - uczy pracy i miłości. Ma uzdolnienia literackie.

Grzegorz

Jest to imię pochodzenia greckiego, a znaczy gorliwy, czuwający. Mężczyzna Grzegorzem nazwany jest osobą o niezwykłej osobowości: szlachetny, uczciwy, dobry, inteligentny. Umie zawsze znaleźć się właściwie w każdej sytuacji i każdym otoczeniu . Swoim eleganckim sposobem zachowania się potrafi zaraz wyróżnić się, chociaż wcale o to nie zabiega. Jest bardzo naturalny , krytyczny w stosunku do siebie, zmienny w miarę potrzeby, stały w chwilach tego wymagających. Lubi życie bogate, zastawne uczty, sute przyjęcia, eksponowane towarzystwo. Wiele podróżuje, odbywa dalekie eskapady, choć nie zawsze kończy je w pełni zadowolony. Często popada w zależności materialne od różnych osób bądź też instytucji czy organizacji. Życia rodzinnego prawie nie prowadzi, żonę traktuje jako konieczność, dzieci toleruje. Ceni wolną miłość, szaleje za ładnymi niewiastami, wywołuje afery miłosne.

pab

KRZYŻÓWKA nr 20

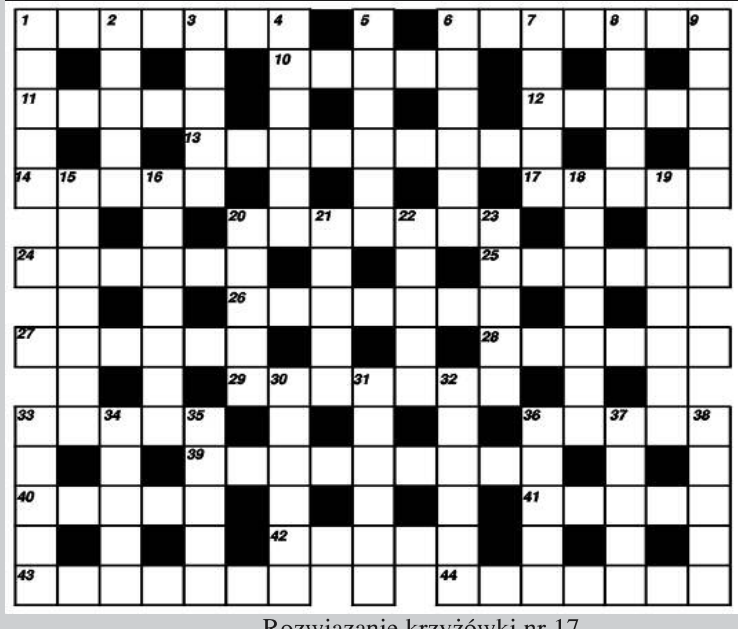

Poziomo:

1 - "schowek" złodziei, **6** - "specyfik" Mołotowa, **10** - narzędzie rolnicze, **11** - znana powieść E.Amicisa, **12** - rodzaj kołchozu w ZSRR, **13** - imię Szpilmana, **14** - znana polska aktorka, **17** - treściwy pokarm dla zwierząt, **20** - roślina z której wyrabia się kaszę, **24** - uchwyt, rączka, **25** - imię Podbipięty, **26** - pani doktor, **27** - wielkie przerażenie, **28** - miłosna schadzka, **29** - trzeźwość sądu, **33** - błyszcząca tkanina, **36** - stoisko na wystawie, **39** - jest ich wiele w kolekcji H.Bielickiej, **40** - rekrutacja, **41** - jednostki monetarne Iranu, **42** - krowa dająca mleko, **43** - mała kanapka, **44** - nietoperze żywiące się krwią.

Pionowo:

1 - komplement, pochlebstwo, **2** - jedna z niewiadomych, **3** - pozostaje po wymłóceniu zboża, **4** - ozdobna zapinka, **5** - postać z "Przedwiośnia", **6** - in. pałąk, **7** - gwarowo, świetnie, wybornie, **8** - kwiat jesienny, **9** - kozodój, kuzyn kraski, **15** - nie dba o swoje wygody, **16** - zabawa, psoty, **18** - papierowy pieniądz, **19** - kurator, **20** - dawna moneta, **21** - in. kalebasa, **22** - rodzaj ciastek, **23** - wezwanie do działania, **30** - główny zapaśnik w walce byków, **31** - motyw zdobniczy w kształcie lilii, **32** - zabezpieczenie pożyczonych pieniędzy, **33** - poeta polski o pseudonimie Jan Stożek, **34** - miasto nad Regą, **35** - papieros zrobiony domowym sposobem, **36** - surowica, **37** - typ komputera, **38** - sączki.

Rozwiązanie krzyżówki należy nadesłać w terminie 7 dni na adres redakcji. Za prawidłowe rozwiązanie rozlosowana zostanie nagroda w wysokości **15 złotych w gotówce.**

Rozwiązanie krzyżówki nr 17

Poziomo: CYNGIEL, COSINUS, ALIBI, SZORY, AMEBA, SCENOGRAF, AFERY, ADOLF, KALORIA, ANEMIA, TRATWA, SAMOPAŁ, AMONIT, ANKARA, ANTARES, ANAWA, OPOKA, FERDYNAND, BARKI, WALIA, DZIKI, MALIZNA, ANTONIM.

Pionowo: CESJA, NIOBE, IRYSY, LAWETA, KIMONO, CIARKI, SZAFA, NIEBO, STAFF, FENOMEN, ROMANOW, DIASKOP, LEWAREK, KASTA, LIMIT, REPER, ATŁAS, NARADA, ASYRIA, EMALIA, ALBUM, AKRYL, AFISZ, ODWET, ORLEN, ALARM.

Nagrodę za prawidłowe rozwiązanie krzyżówki wylosował Marek Juchas

Color profile: Disabled
Composite 100 lpi at 45 degrees

Drobne ogłoszenia

Usługi

- Żaluzje, Verticale, Rolety tekstylne, Rolokasety zewnętrzne. Kozłowski, Słowiańska 17,tel.862-98-20, 0-604-830-360. ZS-1
- Vertal - żaluzje - verticale antystatyczne - rolety tekstylne, zaciemniające - rolety antywłamaniowe. Producent, montaż, VAT. Tel. 0-602-736-692, 0-602-297-257. ZS-2
- **"Dominges" oferuje: ŻALUZJE, VERTICALE, PLISY, ROLETY, CZĘŚCI I SZNUREK DO ŻALUZJI, MATY I MOSKITIERY. Tel. 0-602-762-141. Sochaczew, ul. Żeromskiego 10 (czerwona budka) wtorek i piątek 10.30-17.30, sobota 10.00- 14.00** ZS-9
- Żaluzje poziome, pionowe, rolety materiałowe, antywłamaniowe, montaż i naprawa. Cena producenta. 0-603-753-973, 863-26-21. ZS-18
- **TRANSPORT PIASEK, WĘGIEL, M.PAŁYS, ul.Staszica 106A, 862-83-32, 0-603-754-439.** ZS-5 R
- **Pranie** dywanów, wykładzin, tapicerek meblowych i samochodowych, tel.862-26-07 lub 0-602-496-187. ZS-6
- Autozłom, Kożuszki Parcel 60 k.Sochaczewa, tel.861-9-4-66. ZS-7
- Remonty mieszkań - kompleksowo, panele, boazerie, gipsy, cyklinowanie, 0-603-40-63-93. ZS-10 R
- **WIDEOFILMOWANIE + FOTOREPORTAŻE, ŚLUBY, WESELA, STUDNIÓWKI, INNE, DVD, VIDEO CD, SVHS, STEREO, TEL. 862-63-38.** ZS-11
- **Glazura i terakota, polskie, włoskie, hiszpańskie oraz wyposażenie łazienek, ul. 1 Maja 16.** ZS-19
- Gipsy, panele, malowanie, remonty wnętrz. 0-604-056-710, (024) 277-38-06. ZS-22
- **Art-Film** profesjonalne videofilmowanie, montaż cyfrowy, videoCD, DVD, oraz reportaże fotograficzne, także plenerowe. Gwarantujemy miłą i fachową obsługę, tel.0-601-21-10-83. ZS-23 R
- **REKLAMY, NAPISY, PROJEKTY - PRACOWNIA SZYLDÓW ADAM'S, tel. 0-606-923-687.** ZS-100
- Kucharz przyjmuje zamówienia na wesela, bankiety, chrzciny, komunie. Tel. 0-601-323-367. ZS-164
- **SCANERS** - video-filmowanie, tel.(0-46) 862-94-33, 0-604-399-617. ZS-252
- Tynki, murowanie, posadzki, 863-07-13, 0-600-672-774. ZS-346
- Gipsy, gładź, ścianki, sufity, poddasza, panele, glazura, remonty wnętrz, tel. (046) 863-52-40, 0-606-321-509. ZS-349
- Układanie parkietu, mozaiki, paneli, cyklinowanie, (0-46) 837-42-55, 0-502-202-371. ZS-430
- Solidnie położę gładź gipsową, tapetę, glazurę, terakotę, panele oraz wszystko to co jest związane z płytą gipsową, tel.863-13-44, 0-604--236-705. ZS-435
- **Renowacja mebli, (0-46) 838-04-34.** ZS-436
- Pompy ciepła, kolektory słoneczne, 0-606-451-163, (046) 833-69-97, 10.00--15.00. ZS-455
- Usługi blacharsko-dekarskie - Tanio!, tel. 0-606-368-974. ZS-459 R
- Bezpyłowe cyklinowanie, schody, parkiet, boazeria, panele. (046) 837-06-43, 0-502-14-24-21. ZS-476
- Docieplanie budynków, tel.837-56-74, 0-607--328-032. ZS-493
- Kompleksowe wykańczanie wnętrz, tel.837-56-74, 0-607-328-032. ZS-494
- **Pręt zbrojeniowy - tanio, + transport, Kuznocin 56, tel.863-61-57, 0-604--477-104.** ZS-517 R
- Dachy, konstrukcje i pokrycia, 832-75-22. ZS-531
- Komputerowe przepisywanie prac. (046) 838-49-27. ZS-595
- **OKNA, DRZWI, ROLETY, ŻALUZJE, VERTICALE, SIATKI P/OWADOM, PARAPETY,** sprzedaż - montaż. **DARMAR** Sochaczew, **ul.NARUTOWICZA 1**, tel.(0-46) 862-86-07, 0-602-76-25-27. ZS-636
- Księgowa z licencją dojazd (0-46) 861-25-36, 0-602 529 914, biurorachunkowe@interia.pl. ZS-653
- Księgowy rozliczy VAT i podatek dochodowy, ZUS, komputerowo, tel.863-41-22. ZS-702
- Videofilmowanie, tel.838-49-38. ZS-705
- Montaż okien, drzwi solidnie i tanio. 0-604-336-071. ZS-720
- Remonty, montaż okien i drzwi, adaptacje poddaszy, panele. tel. 86-245-21, kom. 0 608-693-956. ZS-726
- RTV, alarmy, anteny Trojanowska 30, 862-88-22. ZS-735
- Pranie dywanów i tapicerki, tel. 862-78-90 lub 0 601-288-006. ZS-741
- "OGRÓD w Twoim Stylu" - oryginalne aranżacje, wykonawstwo, nawadnianie, kamień ogrodowy, itp. inż. Roman Kubów, (604) 799-652. ZS-747 R
- Cykliniarstwo parkieciarstwo, panele, 837-42-55, 0-502-202-371. ZS-748
- Komputerowe przepisywane prac, 862-94-37. ZS-753
- PRANIE dywanów, wykładzin, tapicerki meblowej i samochodowej, SPRZĄTANIE mieszkań, hal, biur, kościołów, mycie okien i witryn, tel.862-87-40, 862-55-89. ZS-771
- Poprowadzę książkę przychodów i rozchodów, ryczałt - ZUS, VAT, tel.863-20-43. ZS-773
- Usługi koparko-transportowe, wykopy, piasek, czarnoziem, 862-92-20, 0-602-38-60-81. ZS-795
- Naprawa resorów, spawanie aluminium, toczenie bębnów, wymiana okładzin hamulcowych, 863-61-39, przy Łowickiej. ZS-802
- **Usługi kucharskie, tel. 0-603-239-910.** ZS-803
- Wykonuję betoniarki 150 l., części zamienne i rusztowania warszawskie, 837-38-81. ZS-829
- Wynajem koparki K611, kopanie stawów, tel.(0-46) 862-88-72. ZS-848
- Więźby dachowe, górale, tel.861-11-93. ZS-852
- Glazura solidnie, 862-82-48, 0-602-670-035. ZS-873
- Piach, żwir - tanio, tel.(0-46) 862-59-61, 0-608-832-039. ZS-878
- Wykonam prace remontowo-budowlane + papa termozgrzewalna, tel.(0-46) 862-91-58. ZS-880
- Naprawa maszyn szyjących, domowych, przemysłowych, rachunki, 502-280-929. ZS-888
- Malowanie dachów 603-406-393. ZS-891 R
- Rozbudowy budynków, dachy, ogrodzenia klinkierowe, tynki, posadzki, docieplenia budynków, kompleksowe wykończenia wnętrz, tel 862 94 12, 606 702 027 ZS-904

Nieruchomości

- Lokal ok.100 m² do sprzedania lub wynajęcia na gabinety lekarskie lub biura w centrum Sochaczewa, tel.(0-46) 862-24-29, (0-46) 862-30 -10. ZS-21 R
- **BIURO POŚREDNICTWA OBROTU NIERUCHOMOŚCIAMI "CHATKA", SOCHACZEW, UL.TRAUGUTTA 42/1, TEL.862-38-01, 0-602-425 -737 OFERUJE DO SPRZEDAŻY: * MIESZKANIA - OD 24 DO 100 M², * DOMY - SOCHACZEW I OKOLICE, * DZIAŁKI BUDOWLANE, * GRUNTY ROLNE I PRZEMYSŁOWE, * SIEDLISKA.** ZS-270 R
- Sprzedam M-4, 46 m², II p., centrum, tel. 862-41-02. ZS-330
- Sprzedam M-3, II piętro, tel.863-01-53. ZS-495 R
- Do wynajęcia pawilon 120 m², 863-01-53. ZS-496 R
- Sprzedam działkę przy Merkurym, 0-604-127-511. ZS-497
- Sprzedam atrakcyjne działki: budowlaną - Sochaczew, Karwowska, 1680 m² i rekreacyjną - Młodzieszyn - Leontynów, 2600 m², tel. 0-603-663-944. ZS-603
- Sprzedam kawalerkę, Senatorska, tel. 862-48-02. ZS-654
- Sprzedam działki budowlane ątrakcyjnie położone przy Żelazowej Woli (Nowe Mostki) tel. (0-22) 667-05-70. ZS-690
- Pilnie sprzedam M-4, 63 m², tel.(0-46) 862-37-81. ZS-704
- Pawilon handlowy do wynajęcia, 0-600-103-856. ZS-724
- Sprzedam M-4, 63 m² IIIP, ul.Warszawska, tel. 862-33-74. ZS-736
- W centrum Sochaczewa sprzedam lub wynajmę mieszkanie o powierzchni 50 m², tel. 863-03-43. ZS-738
- Wynajmę na działalność handlową magazyny 110 m², biuro 25 m² wszystkie media. Sochaczew, ul.Kopernika 6, tel.0-602-648-760. ZS-749
- Lokal do wynajęcia, tel. 862-29-63. ZS-754
- Sprzedam mieszkanie własnościowe o pow. 32 m², tel. 0 600-672-737. ZS-758
- Kupię mieszkanie do 50 m², Osiedle Targowa lub Cebulowo, tel.0-607-167-462. ZS-769
- Do wynajęcia lokal handlowy, 35 m², centrum, tel.862--85-22. ZS-770
- Sprzedam mieszkanie 45 m², Sochaczew, tel.0-603--96-55-26. ZS-781
- **Sprzedam działki budowlane w Sochaczewie przy ul.M.Konopnickiej nr 2 (za Ogródkiem Jordanowskim), wielkość działek od 650 m²-2000 m², tel.862-48-53.** ZS-783 R
- **Sprzedam dom w Sochaczewie, ul.Chopina, tel.(0-22) 629-00-80.** ZS-786
- Sprzedam M-5, 78 m², w centrum + garaż, tel.0-501-747-280. ZS-789
- Wynajmę lokal 80-100 m² na działalność gastr., tel.0-602-788-364. ZS-793
- Do wynajęcia mieszkanie tel. 862-92-20. ZS-496
- Poszukuję lokalu handlowego w centrum, (0-46) 837--48-97, po 18.00. ZS-796A
- Sprzedam M-3, 36 m², tel.0-600-381-598 ZS-797
- B.tanio! Dom 210 m² prawie wykończony z b.dużą działka, ogrodzoną. Tel. 0-604-462-954. ZS-822
- Wynajmę budynek 300 m² w tym 24 m² chłodnia na wszelką działalność gosp. tel. 0-604-462-954. ZS-823
- Wynajmę pawilon 862-80-29, 862-38-54. ZS-830
- Sprzedam dom parterowy w Sochaczewie, tel. 0-501--364-676. ZS-831
- Sprzedam M-4, 67 m², telefon 862-89-47 po 16.00, 501-196-908. ZS-834
- Sprzedam M-3, 34 m², II p w Chodakowie, tel. (058), 624-46-80. ZS-835
- Sprzedam 2 pokoje z kuchnią 47 m², w Sochaczewie z garażem. tel. 862-60-43 po godz. 19.00. ZS-837
- Tanio! dom 200 m², działka 900 m², w większości wykończony, Sochaczew, 0-601-24-91-16. ZS-838
- Tanio! dom 120 m², działka 900 m² Sochaczew (046) 862-47-95. ZS-839
- Sprzedam kiosk w dobrym punkcie 0-604-344-609. ZS-844
- Sprzedam działki budowlane w Zukowie, tel.862-68-27. ZS-855
- Do wynajęcia piętro domu z wygodami z tarasem i garażem, z pełnym wyposażeniem. Blisko stacji PKP na granicy Sochaczewa w Kornelinie. Wiadomość: Kornelin 24, tel.861-22-78. ZS-858
- Sprzedam domek 100 m², działka 3700 m², staw, mała cieplarnia, w Czerwonce k.Sochaczewa, telefon 862-78-12. ZS-865
- Sprzedam gospodarstwo rolne 4 ha + budynek mieszkalny + zabudowania gospodarcze, Rokotów 64. ZS-866
- Do wynajęcia lokal 40 m² - biuro, gabinet - centrum Sochaczewa, tel.862-35-28. ZS-867
- **Sprzedam 0,26 ha, teren ogrodzony, utwardzony, zabudowa, warsztat, wiaty, zbiornik paliwa 10 m³, 15 km od Sochaczewa, kontakt: 606-950-876.** ZS-868
- Sprzedam mieszkanie, 861-34-32. ZS-869
- Sprzedam M-3, 58,6 m² z garażem, ul.Targowa, tel.862-98-13. ZS-877
- Okazyjnie kupię dom do 100 m² z mediami, tel.(0-22) 725-70-29. ZS-879
- Sprzedam podwójny garaż 40 m² Os.Victoria, 0-501--582-974. ZS-881
- Sprzedam działki budowlane w miejscowości Teresin Niepokalanów, blisko stacji PKP, 0-606-402-769. ZS-883 R
- Sprzedam działkę rekreacyjną w m.Koszaelówka, 400 m², dostęp do jeziora Łąckiego 100 m. Telefon 863-34-46. ZS-885
- Sprzedam M-4, 44 m² z garażem, przy ulicy Parkowej, tel.(0-22) 644-62-18. ZS-887
- Sprzedam dom 863-09-23. ZS-890
- Sprzedam 2-pokoje z kuchnią 35 m², tel. 862-74-12. ZS-892
- Sprzedam działkę budowlaną 3.300 m² w Kuznocinie, tel. 058 684-92-42. ZS-895
- Sprzedam dom w centrum Sochaczewa, piętrowy z zagospodarowną działką, tel. 502-225-272. ZS-898
- Sprzedam 1 ha ziemi lub działki położone przy lesie przy trasie Młodzieszyn - Iłów, tel. (024) 277-45-51. ZS-900
- Sprzedam mieszkanie 44 m², 2 pokoje z łazienką w Chodakowie z garażem w starym budownictwie, tel. (024) 254 -11-12 po 18.00. ZS-901
- Sprzedam działkę 6800 m² i 1,5 ha ziemi koło Kaźmierowa, tel. 862-59-64 po 20.00. ZS-902

Zdrowie

- **JAROSŁAW ZAŁUSKI** - specjalista chorób płuc, specjalista medycyny rodzinnej, specjalista alergolog, pediatra - **TESTY ALERGICZNE I LECZENIE ALERGII, SPIROMETRIA** (komputerowe badanie układu oddechowego), **USG** (w tym: jamy brzusznej, stawów biodrowych niemowląt), **WIZYTY DOMOWE. TEL. 0-502-288-637.** ZS-3 R
- **OKULIŚCI** - PRACOWNICY KLINIK, NOWOCZESNE URZĄDZENIA DIAGNOSTYCZNE. **Poradnia leczenia jaskry** (komputerowe badanie pola widzenia, bezdotykowy pomiar ciśnienia wewnątrzgałkowego0, **Okulista dziecięcy** (Poradnia leczenia zeza), APLIKACJA SOCZEWEK KONTAKTOWYCH. **ALFA** Sochaczew, Al.600--lecia 45, (poniedziałki, środy, piątki, soboty), Rejestracja wizyt: **8633874.** ZS-12 R
- Lekarz Rodzinny Krzysztof Piątek przyjmuje codziennie od 15.00, ul. Oś. Kolejowe 1/3 (za wiaduktem PKP), tel. 862-63-32, 0-602-74-12-78. EKG, **badania laboratoryjne na miejscu, badania profilaktyczne pracowników i badania kierowców,** wizyty domowe. ZS-14
- **ALERGOLOG I LARYNGOLOG**, dr n.med.Andrzej Wojdaś, gabinet: Sochaczew, ul.Zereomskiego 13, IIp. Rejestracja wizyty telefonicznie pod nr 862-88-92 lub 0-501 -440-322. Przyjęcia: wtorki 18.00-20.00 i piątki 17.00-19.00. ZS-20
- Pomagam schudnąć 0-604--065-357. ZS-657
- **Specjalista chorób skóry i wenerycznych Ewa Brochocka-Zegadło. Sochaczew, Trojanowska 20, gab. prywatny, tel. 862-84-44.** ZS-746

Nauka

- Język angielski kolonie 980 zł 29.VII-12.VIII, Zespół Filologów "Bilingua" Częstochowa, 0-604-95-33-28, (0-34) 368-24-43, kontakt 862--86-78. ZS-846

Motoryzacja

- **Auta powypadkowe kupię, 0-604-228-214.** ZS-15
- Kupię samochody rozbite, 0-90-615-163, 0-601--617-279. ZS-16 R
- **Tachografy** - legalizacje, naprawa i sprzedaż, Sochaczew, ul.Kusocińskiego 5, tel. (046) 862-27-12 w.32.(Spółdzielnia Ogrodnicza). ZS-600
- Sprzedam ford escort 1,3, rok prod.1992(93) - tanio, tel.0-502-281-041. ZS-863
- Volkswagen golf 1.9D, kombi, 1994 r., 862-88-23. ZS-875
- Sprzedam poloneza trucka, biały, przedłużany, przebieg 92 tys., stan bardzo dobry, tel.0-606-980-463. ZS-882 R

Praca

- Przewozy 9-osobowym busem, vw transporter, oczekuję propozycji. Tel. 0-606-474-386. ZS-713
- Zatrudnię sprzedawców, tel. 600 648 478 lub listownie Kotlarski Tadeusz, 96-500 Sochaczew, skr. 66. ZS-836
- Firma Logistyczno-dystrybucyjna zatrudni operatorów z praktyką na wózki wysokiego składowania do magazynu w Teresinie. Zgłoszenia: fax (0-46) 864-00-02, 864-00-09. ZS-870
- Spółdzielnia Mieszkaniowa poszukuje wykonawcy do drobnych napraw, tel.502 - 280-929. ZS-889

Różne

- Sprzedam tanio grzejniki blaszane, żeberkowe, otwory drewniane używane i nowe, tel.861-90-55, wieczorem. ZS-647
- Pianino sprzedam, 833-11 -54. ZS-711
- Duże świerki, sosny na żywopłoty nasadzenia, (022) 725-06-27. ZS-730
- Pożyczki gotówkowe pod zastaw: samochodów, złota, Batorego 11. ZS-832
- Sprzedam szczenięta yorki oraz tanio nagiego chińskiego grzywacza - pieska, 0-606-486-943. ZS-851
- Sprzedam "Wielkich Malarzy" od pierwszego numeru, tel.(0-46) 863-13-37. ZS-864
- Sprzedam tanio żaglówkę kabinową 4,8 m, tel.862-36-48. ZS-874
- Oddam dużą ilość ziemi z wykopu, tel. 0-602- 367-105, 862-10-87. ZS-894
- Kupię stare biurko, może być do renowacji, tel 861-20-02 ZS-094

C:\Nowa Gazeta\zs01_20.vp
14 maja 2001 15:14:02

Giełda Pracy

Oferty Powiatowych Urzędów Pracy

PUP w Sochaczewie

ul.Hanki Sawickiej 1, pok.4, tel.862-33-93, 862-24-24 w.252

Lekarz stomatolog, pracownik pogotowia gazowego z uprawnieniami, elektryk z uprawnieniami, szwaczka, przedstawiciel handlowy, kierownik budowy, montażysta opraw oświetleniowych, tynkarz, gipsiarz, glazurnik.

PUP w Łowiczu

ul.Stanisławskiego 28, tel.837-04-20, 837-03-73, 837-07-76 w.252

Tłumacz języka angielskiego, ekonomista z biegłą znajomością języka niemieckiego i branży budowlanej, opiekunka do dziecka z dyplomem pielęgniarki, majster budowlany ze znajomością języka niemieckiego i uprawnieniami budowlanymi, sekretarka z biegłą znajomością języka niemieckiego i obsługą komputera, inżynier budowlany ze znajomością jęz. niemieckiego i z uprawnieniami, kierownik sklepu (praca w Juracie na pół roku z wyżywieniem i zakwaterowaniem), pielęgniarka, przedstawiciel handlowy, elektryk, tynkarz, dekarz, sprzedawca - kierownik sklepu ze znajomością obsługi komputera, brukarz, nauczyciel historii, nauczyciel języka niemieckiego, specjalista ds.handlu i marketingu, operator koparki linowej z uprawnieniami.

PUP w Płocku

ul. Kostrogaj 1, tel.(0-24) 264-12-98 lub 99

Kierownik wydziału produkcji z wykształceniem wyższym - kierunek przetwórstwo mięsa z 5-letnim stażem pracy na stanowisku kierowniczym w branży przetwórstwo mięsa, kierownik apteki z wykształceniem wyższym farmaceutycznym i 5-letnim stażem pracy, przedstawiciel handlowy z wykształceniem średnim i 3-letnim stażem pracy, pielęgniarz z wykształceniem średnim medycznym i uregulowanym stosunkiem do służby wojskowej, operator sprzętu budowlanego z wykształceniem średnim, rocznym stażem pracy (mile widziane uprawnienia do obsługi kafarów, palownic), kelner z wykształceniem zawodowym, inżynier lub technik ze znajomością języka niemieckiego (praca w Niemczech), akwizytor branży poligraficznej z wykształceniem średnim i rocznym stażem pracy, monter izolacji termicznych, blacharz warsztatowy z 2-letnim stażem pracy na stanowisku (praca w Niemczech), kamieniarz z wykształceniem zawodowym i znajomością zawodu, operator dźwigu i koparki z uprawnieniami do obsługi ww.maszyn, sitodrukarz z 2-letnim stażem pracy, krawcowa z wykształceniem zawodowym i 5-letnim stażem pracy, a dla osób niepełnosprawnych - krojczy, obsługa maszyny próżniowej do produkcji makaronu, wózkowy, obsługa urządzeń do wyrobów produktów sztucznych, pracownik ekipy porządkowej.

PUP w Rawie Mazowieckiej

ul.1 Maja 1A, tel.814-40-51, 814-45-18 w.252

Brak ofert.

PUP w Skierniewicach

Al.Niepodległości 7, pok.5 lub 6, tel.833-63-99, 833-61-82 w.201

Szwaczka, operator spychacza, spawacz gazowy, ślusarz, nauczyciel informatyki, nauczyciel fizyki, projektant opraw oświetleniowych, kierowca z prawem jazdy kat.C+E, pracownik do obsługi komputera z dobrą znajomością internetu, kierowca z prawem jazdy kat.C, elektronik.

PUP w Żyrardowie

ul.Limanowskiego 45, tel.855-42-58, 855-38-12 w.258

Kierowca taksówki, technik lub magister farmacji, chemik, przedstawiciel handlowy, tokarz narzędziowy, frezer narzędziowy, szwaczki, specjalista ds. marketingu, główna księgowa, sprzedawca, kierowca z prawem jazdy kat.C+E, pielęgniarki, murarz-tynkarz, glazurnik z umiejętnością tynkowania, mechanik samochodowy - samochody typu KAMAZ.

pab

Podejmę pracę

■ Zdecydowanie podejmę pracę, technik-mechanik,prawo jazdy kat B + świadectwo kwalifikacji, uprawnienia na wózki widłowe, paszport, doświadczenie w zaopatrzeniu, dyspozycyjność. (046) 862-51-42, 0-602-407-266.

Bezpłatny kupon dla poszukujących pracy

Treść

. . . . . .

. . . . . .

. . . . . .

Imię nazwisko i adres

. . . . . .

. . . . . .

Prywatne Policealne Studium Informatyki i Języków Obcych w Sochaczewie

Ogłasza nabór do klasy o profilu

technik informatyk

Proponujemy dwie formy kształcenia:

- stacjonarną (zajęcia odbywają się cztery razy w tygodniu w godzinach popołudniowych)
- zaoczną (w soboty i niedziele)

Szczegółowych informacji udziela sekretariat szkoły ul.Piłsudskiego 63 w poniedziałki, wtorki, czwartki, piątki w godz. 18-20 .

Tel. 0-602-708-491.

ZS-893

Mazowiecka Wyższa Szkoła Humanistyczno-Pedagogiczna w Łowiczu
Laureat II miejsca w Ogólnopolskim Rankingu Uczelni Niepaństwowych wśród szkół pedagogicznych

Ogłasza nabór
Na studia stacjonarne i zaoczne na rok akademicki 2001/2002

Na kierunkach:
- filologia polska
- historia
- pedagogika
- wyższe Studium Polityki Socjalnej (przy Wydziale Pedagogicznym)
- Zarządzanie i marketing

Zasady przyjęć: rozmowa kwalifikacyjna
Absolwenci kierunków: filologii polskiej, historii, pedagogiki uzyskują tytuł magistra; kierunku zarządzanie i marketing tytuł licencjata.
Wpisowe: 350 zł; czesne za miesiąc: studia dzienne 270-310 zł, zaoczne 260-300 zł.
Uczelnia dysponuje miejscami w akademikach.
99-400 Łowicz
ul.Akademicka 1/3
tel./fax (046) 837-43-78; 837-43-92
www.mwshp.lowicz.pl
e-mail <sekretariat@mwshp.lowicz.pl.

ZS-876

BMS studio mebli kuchennych
Skierniewice, ul.Mszczonowska 33/35
(BIAŁY DOM)
tel. (0-46) 832-53-32
(0 601)344 142
Duże rabaty do końca marca

Kuchnie na Twoją miarę
PROJEKTUJEMY, WYKONUJEMY, MONTUJEMY,
ZAPEWNIAMY SPRZĘT DO ZABUDOWY!

ZS-9

maj w radiu plus maj w radiu plus maj w radiu plus
Między Łodzią a Warszawą
graj w zielone
plus radio 103.5 FM
od poniedziałku do piątku
11^{20} i 14^{20}

Uznana firma, działająca w branżach związanych z ochroną środowiska i energetyką, zatrudni do pracy przy realizowanym projekcie:

Specjalistów z uprawnieniami do kierowania robotami budowlanymi w specjalnościach:

- konstrukcyjno-budowlanej,
- instalacyjnej w zakresie sieci, instalacji i urządzeń: wodociągowych, kanalizacyjnych, cieplnych, wentylacyjnych i gazowych ,
- instalacyjnej w zakresie sieci, instalacji urządzeń elektrycznych i elektroenergetycznych.

Oczekiwania
* Doświadczenie przy realizacji projektów inwestycyjnych w branży ciepłowniczej
* Bardzo dobra znajomość norm i przepisów budowlanych

Oferujemy
* Ciekawą pracę przy najnowszych technologiach wdrażanych obecnie w Polsce
* Wynagrodzenia adekwatne do posiadanych kwalifikacji

Prosimy o kontakt (w terminie 14 dni od daty ukazania się ogłoszenia) pod numer telefonu:
(0-32) 237-61-12
(0-32) 237-61-10

ZS-886

KOMPUTERY

MONITORY
DRUKARKI
AKCESORIA

BOGATA OFERTA GIER I PROGRAMÓW

Multimedia Komputery Marcom
Salon Sprzedaży:
Sochaczew, ul. Narutowicza 6/8
Tel./fax (046) 862 11 71

TOWARZYSTWO BUDOWNICTWA SPOŁECZNEGO "MARKI"

Mieszkania osiągalne dla każdej rodziny

SOCHACZEW

Wpłacasz 24 700 zł i mieszkasz
Na resztę nie musisz brać kredytu
Czynsz tylko 290 zł !

• 8 kondygnacji z szybkimi windami • miejsca parkingowe
• mieszkania od 35 m^2 • planowane zakończenie: III kw. 2001 r.

Doświadczenie i solidność

J.W. CONSTRUCTION

Biuro Handlowe w Sochaczewie: ul. Piłsudskiego, zapraszamy w godz. 10-18
(0-46) 862 77 34 do 36, 0-603 673 593, 0-603 198 316

W sprzedaży również mieszkania własnościowe i lokale handlowo - usługowe

Color profile: Disabled
Composite 100 lpi at 45 degrees

Wybieramy najlepszych

Z okazji tradycyjnie organizowanych w czerwcu " DNI SOCHACZEWA"Urząd Miejski w Sochaczewie ogłasza konkursy.

I. Konkurs - "Na najładniejszą posesję".

KATEGORIA

1/. Posesja przy budynkach użyteczności publicznej

2/. Posesja przy budynkach prywatnych właścicieli

KRYTERIA

1/ posesja musi znajdować się w granicach administracyjnych miasta Sochaczewa ,

2/ estetyka

3/ oryginalność

4/ pomysłowość zagospodarowania terenu

Zgłoszenia do konkursu mogą dokonywać właściciele posesji oraz mieszkańcy Sochaczewa do 31 maja 2001r. do Urzędu Miejskiego w Sochaczewie- Wydział Oświaty, Kultury i Sportu, parter pokój nr 10. (tel. 862-36-85) na kuponach oryginalnych drukowanych przez Tygodnik "Ziemia Sochaczewska".

Spośród wszystkich zgłoszeń Komisja Konkursowa wyłoni najładniejszą posesję.

Nagrody ufundowane przez Przewodniczącego Rady Miejskiej , Burmistrza Miasta Sochaczewa oraz Naczelnika Wydziału Oświaty, Kultury i Sportu Urzędu Miejskiego zostaną wręczone na uroczystej sesji w czasie obchodów " DNI SOCHACZEWA".

II. Konkurs - " Na najładniejszy balkon".

KRYTERIA

1/ budynek musi znajdować się w granicach miasta Sochaczewa

2/ estetyka

3/ oryginalność

4/ pomysłowość zagospodarowania balkonu

Zgłoszenia do konkursu mogą dokonywać właściciele mieszkań oraz mieszkańcy Sochaczewa do 31 maja 2001r. do Urzędu Miejskiego w Sochaczewie- Wydział Oświaty, Kultury i Sportu, parter pokój nr 10. (tel. 862 -36-85). na kuponach oryginalnych drukowanych przez Tygodnik "Ziemia Sochaczewska".

Spośród wszystkich zgłoszeń Komisja Konkursowa wyłoni najładniejszy balkon.

Nagrody ufundowane przez Przewodniczącego Rady Miejskiej, Burmistrza Miasta Sochaczewa oraz Naczelnika Wydziału Oświaty, Kultury i Sportu Urzędu Miejskiego zostaną wręczone na uroczystej sesji w czasie obchodów " DNI SOCHACZEWA".

III. Konkurs - "Na najładniejszy ogródek przed blokiem"

KRYTERIA

1/ budynek musi znajdować się w granicach miasta Sochaczewa

2/ estetyka

3/ oryginalność

4/ pomysłowość zagospodarowania ogródka

Zgłoszenia do konkursu mogą dokonywać mieszkańcy bloków, opiekunowie ogródków do 31 maja 2001r. do Urzędu Miejskiego w Sochaczewie - Wydział Oświaty, Kultury i Sportu, parter pokój 10, (tel. 862-36-85). na kuponach oryginalnych drukowanych przez Tygodnik "Ziemia Sochaczewska".

Spośród wszystkich zgłoszeń Komisja Konkursowa wyłoni najładniejszy ogródek przed blokiem. Nagrody ufundowane przez Przewodniczącego Rady Miejskiej, Burmistrza Miasta Sochaczewa oraz Naczelnika Wydziału Oświaty, Kultury i Sportu Urzędu Miejskiego zostaną wręczone na uroczystej sesji w czasie obchodów "DNI SOCHACZEWA".

Kupony oryginalne drukowane w tygodniku "Ziemia Sochaczewska" na ww. konkursy nadesłane na adres Wydziału Oświaty, Kultury i Sportu Urzędu Miejskiego w Sochaczewie, ul. 1-Maja 16 lub dostarczone do redakcji naszego tygodnika do dnia 31 maja 2001 roku wezmą udział w losowaniu atrakcyjnych nagród w czasie obchodów Dni Sochaczewa na Podzamczu.

"Na najładniejszy balkon"

.....

.....

/ dokładny adres /

2. Imię, nazwisko i adres zgłaszającego

.....

.....

KUPON KONKURSOWY

"Na najładniejszy ogródek przed blokiem"

.....

.....

/ dokładny adres /

2. Imię, nazwisko i adres zgłaszającego

.....

.....

KUPON KONKURSOWY

"Na najładniejszą posesję"

.....

.....

/ dokładny adres /

2. Imię, nazwisko i adres zgłaszającego

.....

.....

KUPON KONKURSOWY

RUGBY

Seria A

Za mocni by spaść, za słabi na medal

MUDIN

MKS Orkan Sochaczew - Juvenia Statoil Kraków 50:10 (27:5)

Punkty: Wróbel (20), Seklecki (10), Szewczuk (5), Wosiński (5), M.Grochowski (5), Michalak (5).

Skład: Adamiak, Wolniak (41. min Polakowski), Stachniuk (65. min Marczewski), M.Grochowski, Orliński, Seklecki, Brażuk, Żakowski (79. min Syperek), Szymański, Wróbel, Piasarek, Wosiński (61. min M.Pietrak), Pietrzyk (41. min Michalak), Szewczuk (70. min Pruski), T.Jabłoński.

Widzów ok. 800

Sędzia: Żórawski (Łódź)

W słoneczne, niedzielne popołudnie licznie zebrana sochaczewska publiczność obejrzała niezłe spotkanie rozegrane przez drużynę Orkanu. Już w 2 min dynamiczny rajd Szewczuka kończy się wypchnięciem w aut. Kolejna akcja jest skuteczna. Orkan atakuje młynem, a tegoroczny maturzysta - Jakub Seklecki zdobywa przyłożenie, podwyższa Wróbel. Chwilę później jest już 10:0 po celnej próbie Bogdana Wróbla. Orkan nadal atakuje. Bardzo pobudzony Orliński inicjuje kolejną akcję. Z młynem krakowskim na plecach przemierza ponad 20 m. Piłka trafia do Brażuka, którego rywale wypychają w aut. W 17. min piłkę z młyna wyjmuje kapitan sochaczewian - Maciej Brażuk. Podaje jajo do Szymańskiego, który uruchamia Wróbla. Ten ostatni szybko zdobywa teren i na punkty "wypuszcza" Szewczuka, który nie marnuje okazji. Juvenia próbuje atakować, ale efektem jest jedynie niecelny karny kopnięty przez gości. Kolejne punkty dla gospodarzy (29. min) zdobywa Seklecki po akcji juniora (18 lat) Piotra Pietrzyka, który odważnie wbiegł między napastników gości. Następne punkty zdobywa trzy minuty później Wosiński po akcji Żakowski - Jabłoński, podwyższył skutecznie Wróbel. Pięć minut przed przerwą krakowianie przedostali się pod pole punktowe Orkanu. Goście wykorzystali okazję i młynem wjechali na "wymarzony" przez rugbistów teren, zdobyli punkty. Juvenia jeszcze raz groźnie zaatakowała. Wosiński szarżą przerywa marzenia gości. Orkan nie chce być dłużny, Pisarek mija kolejnych rywali. Przed obrońcą podkopuje piłkę. Akcję i połowę kończy przyłożenie obronne obrońcy z "Galicji".

Drugą część ostro rozpoczynają gospodarze. Dwie minuty po gwizdku dynamiczna kontra Pisarka kończy się na bieżni. Trzy minuty później piłka trafia do Jabłońskiego. Obrońca Orkanu z dużą prędkością mija rywala i za jego plecami podaje do Michalaka, który w charakterystyczny dla siebie sposób kończy skutecznie akcję (32:5). Następna akcja jest popisem Miłosza Grochowskiego, który wyrywa się rywalom, niestety, podanie do Wróbla (otwierające drogę do pola punktowego) jest do przodu. W 52. min przyłożenie zdobywa Wróbel, kapitalnie rozprowadzony przez Brażuka. Uspokojeni wysokim prowadzeniem gospodarze nieco zwalniają tempo. Z boiska przez prawie 10 min wieje lekką nudą, którą w 61. min przerywa Grochowski, kładąc jajo między słupy, Wróbel ponownie celnie podwyższa (44:5). W 67. min Juvenia jest bliska zdobycia punktów, jednak 5 m przed polem punktowym piłka zostaje podana do przodu. W 72. min na drop gola decyduje się Wróbel, kop z 40 m jest celny. Orkan dąży do zdobycia kolejnych punktów. Udaje się to w 75. min po celnej próbie Wróbla. Goście nie dają za wygraną i tuż przed końcem meczu młynem ponownie wjeżdżają na pole punktowe. Ostatnia akcja meczu ponownie dla Orkanu. "Kiwi" wzdłuż linii bocznej biegnie w kierunku pola punktowego, zostaje wypchnięty w aut na linii pola punktowego. Orkan rozegrał przyzwoite spotkanie. Widowiskowa była zwłaszcza kombinacyjna gra ręką w ataku.

Cieszy "przebudzenie" Orlińskiego (oby na dłużej) oraz wchodzenie coraz szerszą ława do składu młodych zawodników (w meczu tym zadebiutował kolejny z nich - Łukasz Syperek). Po zwycięstwie nad Juvenią otwiera się przed Orkanem szansa na zdobycie piątego, a przy odrobinie szczęścia nawet czwartego miejsca. W młodych sochaczewianach drzemie olbrzymi potencjał, trzeba go tylko uwolnić (poprzez konsekwentny trening). Chłopaki, do roboty.

Rugbistów Orkanu obejrzeć będzie można w sobotę 19.05. Przy Warszawskiej mecze eliminacji Mistrzostw Polski grać będą juniorzy i kadeci, przeciwnikiem będzie drużyna Budowlanych Łodź. Dzień później nasi seniorzy występować będą w Sopocie na Turnieju "7" im. Edwarda Hodury.

Inne wyniki XIII kolejki:

Ogniwo - Arka 11:3 (sic!)

Bud. Lublin - Lechia 20:32

Bud. Łódź - Posnania 36:17

AZS Gdańsk - pauzował

Tabela

1. Lecha	13	37 515-155
2. Arka	13	35 502-133
3. Ogniwo	12	32 316-107
4. Bud. Łódź	12	25 208-195
5. Orkan	**13**	**23 259-349**
6. AZS Gdańsk	12	22 154 258
7. Posnania	13	19 218-462
8. Bud. Lublin	12	16 149-308
9. Juvenia	12	15 114-465

W SKRÓCIE

Płocka A-klasa

Stegny Wyszogród - Mazowsze Płock 2:1 (0:1)

bramki: S.Smółka, M.Szkop

A-klasa - grupa zachodnia

Utrata Pawłowice - Skra Obory 2:4 (0:2)

bramki: P.Maliński - 2

Promyk Nowa Sucha - MKS Żabia Wola 5:1 (2:1)

bramki: K.Zarzycki - 3, A.Cieślak, R.Brodowicz

KS Cieszewo - Limit Rybno 0:0

C-klasa

Victoria II Zgłosków - Ikar Sochaczew 2:3 (1:0)

bramki: R.Wiśniewski, P.Szatkowski, M.Almert

Ttrampkarze rocznik 88

UKS Unia Bzura Chodaków - Ożarowianka Ożarów 3:0 (walkower)

KS Chlebnia - MKS Orkan Sochaczew 3:4

Trampkarze rocznik 89

KS Raszyn - UKS Unia Bzura Chodaków 0:1

bramki: W.Kaczorowski

C:\Nowa Gazeta\zs01_20.vp
14 maja 2001 15:12:24

PIŁKA NOŻNA

Europejskie Mistrzostwa Korporacji - Mars Cup

Master Foods - najlepszy

6 maja 2001 roku w angielskim Grantham (24 mile od Nottingham) zespół piłkarski Master Foods Polska wziął udział w corocznych Europejskich Mistrzostwach Korporacji - Mars Cup. W imprezie tej wzięło udział 19 zespołów z całej Europy, reprezentantów poszczególnych części korporacji. Kadrę zespołu MFP tworzyli: Adamczyk Paweł, Adamiak Cezary, Ambroży Tomasz, Bardziński Jacek, Brzeski Jacek, Budnik Robert, Kacperski Maciej, Karwat Jarosław, Łasica Norbert, Paradowski Jacek, Pawłowski Witold, Rogoziński Artur, Ruszczak Grzegorz, Staniak Arkadiusz, Stępień Krzysztof, Szymański Marcin, Ścieszka Roman, Wasilewski Adam, Wiciak Wojciech, Zarzycki Krzysztof.

Mecze rozgrywane były na pełnowymiarowych boiskach w skróconym czasie (rozgrywki grupowe 15 minut, faza pucharowa 20 minut, finał 2 razy 15 minut).

W rozgrywkach nasz zespół wygrał trzy mecze (z ISI Winnersh, Klajpedą, Melton 2), jeden przegrał (Thomas's). Z dorobkiem 9 punktów awansował do ćwierćfinału, gdzie rzutami karnymi wygrał z MEI Winnersh.

W półfinale, po niezwykle zaciętym i dramatycznym meczu, polski zespół wygrał z gospodarzem i głównym faworytem Melton Vets. O sukcesie zadecydował obroniony przez Jarka Karwata rzut karny.

W finale Master Foods pokonał zespół Four Square dzięki złotej bramce Krzysztofa Stępnia.

Jest to kolejny sukces (po zeszłorocznym drugim miejscu) naszej drużyny, która swoją grą i postawą zyskała uznanie wszystkich uczestników turnieju.

Mazowiecka liga okręgowa

Przywieźli worek goli

Żyrardowianka Żyrardów - Bzura Chodków 3:0 (0:0)

Do przerwy mecz był wyrównany, a Bzura stawiała zacięty opór znacznie wyżej notowanemu rywalowi, przeprowadzając raz po raz groźne kontry na bramkę Żyrardowianki. W drugiej części spotkania do głosu dochodzą gospodarze, którzy strzelają kolejne trzy bramki, pewnie rozstrzygając pojedynek na swoją korzyść.

Relax Radziwiłłów - Unia Iłów 5:1

bramki: A.Kamiński

Podopieczni Andrzeja Grzybowskiego rozegrali bardzo słabe spotkanie i zasłużenie przegrali. Po meczu trener Unii był bardzo niezadowolony z postawy swojego zespołu, który zagrał znacznie poniżej swoich możliwości i umiejętności.

Pozostałe wyniki

Orzeł Sanniki - Mazur Gostynin 0:0

Orzeł Goleszyn - Skra Drobin 0:3 (walkower)

Tur Jaktorów - Świt Warszawa 1:2

Wisła Duninów - Mszczonowianka Mszczonów 2:5

Wicher Cieszewo - Amator Maszewo 3:2

Świt Staroźleby - Agrochem Ciołkowo 1:0

Tabela

1. Świt Warszawa	57
2. Żyrardowianka	57
3. Orzeł Sanniki	53
4. Mszczonowianka	47
5. Skra Drobin	45
7. Unia Iłów	37
13. Relax Radziwiłłów	28
41. Wisła Duninów	27
15. Bzura Chodaków	25
16. Tur Jaktorów	15
17. Wrzos Międzyborów	4

TENIS STOŁOWY

Gawrylczyk najlepsza w Łodzi

Kolejny udany występ zanotowała na swoim koncie sochaczewianka Natalka Gawrylczyk, która na rozgrywanym w Łodzi półfinałowym turnieju do Mistrzostw Polski juniorek w tenisie stołowym zajęła pierwsze miejsce. Natalka awansowała tym samym do turnieju finałowego, w którym, miejmy nadzieję, wypadnie równie dobrze.

JUDO

Magda na pudle

Judocy sochaczewskiego Orkanu reprezentowali nasze miasto w II Eliminacji do Mistrzostw Polski Młodziczek i Młodzików w Elblągu. Wyjazd w całości był finansowany przez rodziców i działaczy sekcji. Na drugim miejscu w turnieju w kat.44 kg uplasowała się Magda Wojda, Michał Haba w kat.46 kg był piąty, a Adam Jastrzębski w kat.50 kg ukończył zawody na dziewiątej pozycji. Anna Izydorek i Daniel Zarzycki nie zakwalifikowali się do finałowych walk i wcześniej odpadli z turnieju.

SIATKÓWKA

Energomontaż drugi

Od piątku do niedzieli w hali SP w Paprotni odbywał się Wiosenny Turniej Piłki Siatkowej o puchar dyrektora szkoły pana Grzegorza Fabiszaka. Do rywalizacji przystąpiło osiem drużyn, które w dwóch grupach rozgrywały spotkania eliminacyjne systemem każdy z każdym. Ostatecznie zwyciężyli siatkarze Międzyborowa, którzy w finale pokonali Energomontaż 2:0. Trzecie miejsce w turnieju zajął zespół Milanówka.

PIŁKA NOŻNA

IV liga

Mecz przełożony na 16 maja

Sochaczewski Orkan nie rozgrywał meczu w ostatniej kolejce, spotkanie z Bronią Radom zostało przełożone na środę 16 maja. Mecz rozpocznie się o godz.17.00 na stadionie przy ulicy Warszawskiej 80.

Tabela

1. Szydłowianka Sz.	56
2. Broń Radom	55
3. Pogoń Siedlce	54
4. Mazowsze Grójec	48
5. Olimpia Warszawa	44
15. MKS Orkan	17
16. Wilga Garwolin	16
17. Mazovia Mińsk	1

JUDO

Mistrzostwa Polski Uczniowskich Klubów Sportowych w Gdyni

Dziesięć medali „Siódemki"

Na rozegranych w Gdyni Mistrzostwach Polski Uczniowskich Klubów Sportowych w judo bardzo dobrze wypadli reprezentanci UKS "Siódemka" Sochaczew, którzy w sumie zdobyli 10 medali, plasując się w klasyfikacji drużynowej na trzeciej pozycji.

dziewczęta

dzieci starsze

kat.52 kg

2. Karolina Lewandowska

młodziczki

kat.48 kg

1. Ewelina Wasilewska

2. Martyna Niewiadomska

kat.57 kg

1. Zosia Michoń

2. Natalia Michoń

chłopcy

dzieci

kat.31 kg

1. Bartek Kurkiewicz

3. Emil Sawa

dzieci starsze

kat.32 kg

3.Konrad Warżołek

kat.35 kg

3. Piotr Kurkiewicz

5.Łukasz Wiśniewski

młodzicy

kat.42 kg

3. Łukasz Niewiadomski

7. Sławomir Cuper

kat.46 kg

2. Jakub Kurkiewicz

7. Łukasz Wójcicki

MUDIN

LEKKA ATLETYKA

Biegi przełajowe w Żyrardowie

Dobry występ młodzieży z Kamiona

Bardzo dobrze zaprezentowali się lekkoatleci SP z Kamiona, którzy na rozegranych w Żyrardowie zawodach w biegach przełajowych zajęli kilka czołowych lokat, plasując się w klasyfikacji drużynowej na pierwszym miejscu.

dziewczęta

kl.I

1. Natalia Kęska

kl.III

2. Magda Sumińska

kl.IV

3. Martyna Stańkowska

kl.V

1. Justyna Stańkowska

kl.VI

1. Marzena Małek

chłopcy

kl.I

1. Michał Bogucki

kl.III

1. Marcin Stefaniak

kl.V

1. Daniel Smółka

2. Kamil Kacprzak

kl.VI

2. Robert Łukawski

RADIO MAZOWSZE 95,8 FM

Ziemia SOCHACZEWSKA

Wydawca: Urząd Miejski w Sochaczewie, ul. 1 Maja 16.
Redaguje zespół: Andrzej Wach (red. nacz.) tel. 862-75-19, Sławomir Burzyński (oprac. graf.), Janusz Sofulak, Małgorzata Pałuba Jolanta Śmielak-Sosnowska, Renata Wódka, Aneta Milczarek (administracja). **Stale współpracują:** Tomasz Ertman, Jakub Grabiec, Jerzy Jankowski, Jarosław Niedziela, Jan Wasilewski.

Adres Redakcji i Biura Ogłoszeń: 96–500 Sochaczew, ul.Wąska 17, tel. 86-223–55, fax 862-75-19.
Adres do korespondencji: 96–500 Sochaczew, skr. poczt. 30. e-mail: z_soch@poczta.onet.pl
Druk: INTER-POLIGRAFIA SA, ul. Nowogrodzka 84/86 Warszawa

Ogłoszenia przyjmowane są w redakcji. Za treść ogłoszeń redakcja nie ponosi odpowiedzialności. Redakcja zastrzega sobie prawo do zmian tytułów, śródtytułów oraz skracania nie zamówionych tekstów.

Color profile: Disabled
Cyan 100 lpi at 15 degrees
Yellow 100 lpi at 0 degrees

Wtorek, 8 maja

■ Jak doniosła prasa, władze wsi o nazwie Małyszyna (woj.świętokrzyskie) postanowiły nadać honorowe obywatelstwo swej miejscowości ... Adamowi Małyszowi! Wygląda na to, że tamtejszy wójt wraz z radnymi musieli daleko skoczyć ... na piwo.

■ Kolejne sondaże OBOP-u wykazują, że podarowane przez młodzieżówkę Unii Wolności Geremkowi narty zjazdowe, były rzeczywiście świetnej jakości.

Środa, 9 maja

■ Łódzcy samorządowcy, mimo że miasto to nie ma bezpośredniego dostępu do morza, wybrali się na Cypr, aby tam zapoznać się z tematem "Odsalanie wody morskiej". Nic o tym nie słyszeliśmy, ale być może są jakieś tajne plany przeniesienia Łodzi, tam gdzie ona właściwie leżeć powinna, czyli nad wielką wodę.

■ Popularność Big Brothera jest coraz większa, świadczy o tym zainteresowanie obywateli wielu miast i miasteczek transmisjami telewizji kablowych z obrad ich lokalnych parlamentów.

Czwartek, 10 maja

■ Państwowa Komisja Wyborcza odrzuciła we wtorek sprawozdania finansowe komitetów wyborczych głównych kandydatów w ostatnich wyborach prezydenckich: Krzaklewskiego i Kwaśniewskiego. Żaden z nich, jak dotąd, nie oświadczył nic w tej sprawie, podobnie jak z nieprawidłowości nie wytłumaczyli się szefowie komitetów pozostałych kontrkandydatów i bez większego ryzyka można powiedzieć, że się już nie wytłumaczą. Jeśli nic nie mają na swoją obronę, to albo są nieudacznikami, albo zwyczajnie nas orżnęli.

SERWIS

■ Od jakiegoś czasu całe Skierniewice emocjonują się programem "Big Brother" a to za sprawą Rafała Chudzyńskiego, obywatela tego miasteczka. Jak donosi prasa, Rafał założył właśnie z kolegami stowarzyszenie Młodych Demokratów popierające Platformę Obywatelską i myśli, że też sobie poradzi, choć tam Wielkich Braci jest aż trzech.

Piątek, 11 maja

■ Student prawa, podszywając się pod licealistę, próbował zdać za niego maturę w jednym z wrocławskich liceów. Udaremniono mu to, a szkoda, bo dowiedzielibyśmy się, jaki poziom prezentuje wydział prawa na Uniwersytecie Wrocławskim.

■ Minister edukacji Edmund Wittbrodt obiecał asystentom, a pośrednio i kadrze naukowej szkół wyższych, że za dwa lata ich pensja osiągnie poziom średniej krajowej. Czyli wzrośnie o jakieś 25 proc. Tyle, że za dwa lata pan Wittbrodt najprawdopodobniej ministrem już nie będzie. Jak to miło obiecywać nie swoje ...

Sobota, 12 maja

■ Odnaleziono "plecy" szafy biurowej, na których w sierpniu 1980 r. spisano po raz pierwszy 21 słynnych postulatów. Teraz przewiezione zostaną one do Warszawy do Archiwum Akt Dawnych, żeby nikt nie pomyślał, iż mogą być jeszcze aktualne ...

■ Jak doniosła prasa, Jerzy Buzek w serii poufnych rozmów starał się przekonać braci Kaczyńskich do wspólnego startu w wyborach z politykami AWS. Być może liczy na to, że mają oni jeszcze ten księżyc, który sprawi, że ich ugrupowanie rozbłyśnie nowym blaskiem.

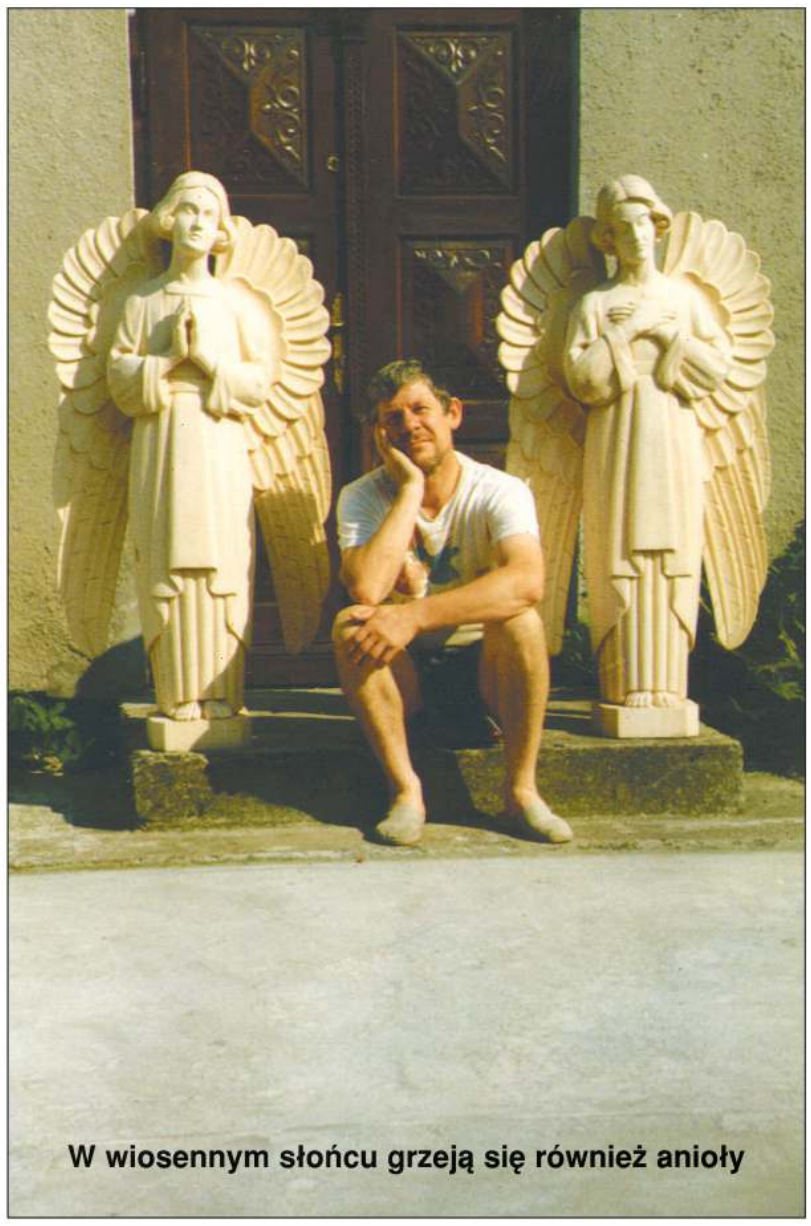

W wiosennym słońcu grzeją się również anioły

Z grubej rury...

W poradni "K" w sochaczewskim szpitalu wiszą wielkie reklamowe afisze następującej treści: "Antykoncepcja dla ust: początkujących, powracających, oszczędnych, które chcą być całowane", po czym wymieniane są różne podobno skuteczne specyfiki. I powiem państwu, że jestem zaszokowany, wygląda bowiem na to, iż ktoś dokonał epokowego odkrycia, i ustalił, że mianowicie kobieta zajść w ciążę może również przez usta! Panowie, to jest skandal, że myśmy tego wcześniej nie wiedzieli, o ile byłoby mniej spraw o ustalenie ojcostwa. A swoją droga, to przyznam, że mnie najbardziej odpowiadają te "usta powracające..." i to wiele razy.

W sochaczewskich autobusach MZK umieszczone są tabliczki z uprzejmą informacją, iż w razie jakiegoś niebezpieczeństwa, aby wydostać się na zewnątrz należy stłuc szybę młoteczkiem. I wszystko byłoby w porządku, gdyby nie fakt, że owych młoteczków nigdzie tam nie ma. Więc może to pasażerowie powinni wozić ze sobą młotki, żeby przy okazji stuknąć w czoło pomysłodawcę owego "wyjścia awaryjnego".

I my w Sochaczewie mamy swoistą, lokalną odmianę Big Brothera. Wystarczy pójść do amfiteatru, by bez pomocy telewizji całkowicie na żywo móc oglądać codzienne życie piwoszy, którzy prezentują się publiczności, przy stolikach ustawionych w koncertowej muszli. A Wielki Brat, czyli szef baru daje nominacje do opuszczenia domu, chyba że inni nominowanemu pożyczą.

W związku z budową sochaczewskiej obwodnicy konieczne będzie wyburzenie kilku budynków. Władze miejskie dla zamieszkujących tam osób zamierzają wybudować blok komunalny. Pomysł dobry, tylko trzeba by znaleźć najlepszą lokalizację. Ja proponuję zamkowe wzgórze, z którego i tak już niedługo zostanie "Łysica", a tak mielibyśmy najwyższy wieżowiec w mieście i znów byłoby się czym pochwalić.

MUDIN

Jak widać, w Posnanii poznać się możemy bardzo dokładnie.

KRAJAN

Żaba na maturze

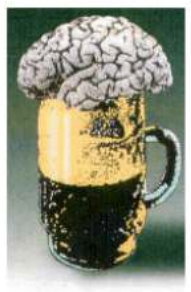

MAŁE PIWO

Dwaj kupcy kupili do spółki na wsi krowę i prowadzą ją do miasta na targ, aby zwierzę z zyskiem sprzedać. Po drodze mijają staw.

- Słuchaj - mówi jeden z nich - jeśli zjesz jedną żabę z tego stawu, to oddam ci swój udział i cała krowa będzie twoja.

Tamten wyciągnął więc ropuchę z wody i przezwyciężając wstręt, połknął. Idą dalej i za jakiś czas mijają kolejny staw.

- Słuchaj - mówi teraz ten drugi - jeśli ty teraz zjesz żabę z tego stawu, to krowa znów będzie w połowie należeć do ciebie.

Ten również się skusił i pokonując mdłości przełknął żabę. Na jarmarku kupcy krowę sprzedali, pieniądze podzielili i wtedy jeden z nich zapytał:

- Wszystko pięknie, powiedz mi tylko, po jaką cholerę myśmy się tych żab najedli?!

Opowiastka ta niewiele ma wspólnego z tematem dzisiejszej pogadanki, chyba tylko tyle, że uczniowie podczas odbywających się właśnie matur, też niejedną "żabę" zapewne musieli przełknąć i popływali sobie także po bajorkach własnej niewiedzy, zwłaszcza jeśli ktoś nie trafił w "swój" temat.

Ciekawie było szczególnie na pisemnym z polaka, bo na przykład temat pierwszy, w którym należało polemizować ze stwierdzeniem , iż cała wielka literatura opowiada o moralności, uzyskał najwyższe notowania wśród zdających i pisała go zdecydowanie największa grupa młodzieży. Świadczy to dobrze o pamięci tegorocznych maturzystów, którzy mimo ciągłego oglądania w telewizji naszych polityków, nie zapomnieli jeszcze, co to jest moralność.

Tematem, który na maturalnej giełdzie zajął miejsce drugie, był temat trzeci. Wymagał on nie tyle wiedzy, co cierpliwości i skupienia, należało bowiem na 23 pytania dać właściwe odpowiedzi, a te znajdowały się w tekście rozdanym maturzystom. Na dodatek przy części pytań było do wyboru kilka

możliwości, z czego tylko jedna była prawdziwa. Abiturient miał też trzy koła ratunkowe: publiczność w postaci rodziców i zaprzyjaźnionych nauczycieli, wyjście do łazienki w poszukiwaniu przyjaciela, a także pół na stół - ale to należało załatwić znacznie wcześniej.

Temat ten najpopularniejszy był jedynie w ogólniaku oraz w chodakowskim ekonomiku, gdzie pisały go aż 72 osoby. Myślę jednak, że w tym przypadku zaważyła klasa o profilu "Technologia żywienia", bo oprócz części pierwszej należało uzasadnić jeszcze sąd Greków, iż to siła rządzi światem. A co daje nam siłę, jak nie właśnie odżywianie?

Ciekawa historia była również z tematem drugim, w którym należało zająć się pejzażem, a właściwie jego nomen omen, rolą w literaturze i sztuce. I tu o dziwo ty moja, zainteresowanie było marne, nawet w Technikum Ogrodniczym pisała go tylko jedna osoba, doprawdy wstyd. Natomiast w chemicznym - żadna, ale tu się trudno dziwić, przecież "widoki" dla chemików po upadku "Chemitexu" nie są zbyt malownicze.

Jednak rekord niechęci pobił zdecydowanie temat czwarty. W całym naszym mieście próbowały interpretować wiersz Krzysztofa Kamila Baczyńskiego tylko trzy osoby! Wiersz nosił tytuł "Westchnienie". I przy tym już pozostańmy.

Sławomir Burzyński

Co z niego wyrosło?

Dzisiejszego iksa poznajemy, gdy w początkach lat 70-tych odpoczywa w przerwie przy stoliku dla orkiestry podczas dancingu w Żelazowej Woli. Bohater nasz karierę muzyczną zaczynał jednak wcześniej, bo w grającym pod egidą ZDK Boryszew zespole "Borysy".

Przez lata, koncertując w bardzo różnych miejscach kraju, naoglądał się on naszych obywateli w rozmaitych, nieraz bardzo niecodziennych sytuacjach. Być może, dlatego teraz również zawodowo, sprawy obywatelskie są mu bardzo bliskie.

Na odpowiedzi: Co z niego wyrosło? oczekujemy do soboty 19 maja. Na zwycięzcę czeka nagroda.

C:\Nowa Gazeta\zs01_20.vp
14 maja 2001 15:01:30
Plate: 3 of 4