Magenta 100 lpi at 75 degrees
Black 100 lpi at 45 degrees

W środę rozdajemy nagrody - str.8

7.03.2001. r.

Nr 10 (513)

Rok XI

Cena 1.50 zł
W TYM VAT

ISSN 1231-7179
Numer Indeksu 328 006

E-mail: z_soch@poczta.onet.pl

TYGODNIK
Ziemia
SOCHACZEWSKA

SOCHACZEW BROCHÓW IŁÓW KAMPINOS
MŁODZIESZYN NOWA SUCHA RYBNO TERESIN

ALKOHOLOWE METRY

SŁAWOMIR BURZYŃSKI

Tematem "dyżurnym" sesji Rady Miejskiej był jak zwykle alkohol. W ramach sprawozdania z prac Zarządu Miasta radna Kuśmirek prosiła o pisemne uzasadnienie zmian w harmonogramie działań, a zwłaszcza w rozdziale pieniędzy pochodzących z opłat za koncesje alkoholowe. Będzie ich w tym roku ponad 200 tysięcy złotych.

"Same postawy roszczeniowe w stosunku do władz miasta nie wystarczą" - podkreślał przewodniczący Rady Andrzej Olejnik - "Jeżeli dochodzą sygnały, np. o sprzedaży nieletnim, trzeba w większym stopniu robić szkolenia i kontrole. Samo zamykanie punktów nie wystarczy, tym bardziej, że błyskawicznie powstaną w tym miejscu nielegalne punkty sprzedaży". Józef Chocian sprzeciwiał się próbom likwidowania punktów, których właściciele płacą uczciwie podatki, tworzą miejsca pracy i przestrzegają wszystkich przepisów. A tymczasem w mieście szerzy się nielegalny handel, o czym przekonuje nas codziennie prasa donosząc o likwidacji kolejnych "rozlewni" nawet w centrum miasta.

W Sochaczewie nadal obowiązuje limit 50 punktów sprzedaży alkoholu "na wynos". Nie objęte tym są lokale i bary. Dla przykładu Łowicz (25 tysięcy mieszkańców) ma od czerwca ub. r. 60 punktów (choć wniosek opiewał na 100), Skierniewice (49 tys.) - 100 punktów, Brzeziny (13 tys.) - 100 punktów, Głowno (16 tys.) - 40 punktów, Kutno (60 tys.) - 150 punktów.

Jak w tym względzie przedstawia się Sochaczew, widać na tym zestawieniu. Większy limit punktów sprzedaży umożliwia uzyskiwanie zezwolenia przez większą ilość zainteresowanych przedsiębiorców, a z drugiej strony wysokie opłaty za korzystanie z zezwoleń na sprzedaż napojów alkoholowych sprawiają, że ustalony limit jest wykorzystany zgodnie z prawami rynku. Umożliwia to też większe wpływy do kasy komisji przeciwalkoholowej. Zamykanie punktów powoduje odpływ pieniędzy, nie zmniejszając niestety spożycia, co już nieraz przerabialiśmy.

Pytania padały także o zasadność wniosku komisji o zwiększenie odległości punktów sprzedaży alkoholu od placówek publicznych z 50 do 100 metrów. Wymagałoby to likwidacji 4 punktów sprzedaży, które posiadają aktualne licencje. Jak stwierdził wiceburmistrz Jerzy Michalak, w ubiegłym roku zrezygnowało ze sprzedaży alkoholu 15 właścicieli sklepów. Wymusza to sytuacja ekonomiczna. Czy jest sens likwidowania np. sklepu przy ul Traugutta (naprzeciwko cmentarza), gdyż odległość od Miejskiego Przedszkola nr 1 byłaby mniejsza niż 100 metrów. Czyżby przedszkolaki tyle zdołały wypić ? Podobne zasady eliminowałyby lokal przy ul. Sienkiewicza, który od stacji PKP odległy jest (podobno - nie mierzyłem) o 98 metrów. **Wach**

Sochaczewianin Roku 2000 i Cezary Pazura

To będą główni goście naszego finału plebiscytu "Sochaczewianin Roku". 14 marca o godzinie 17,oo spotkamy się w sali Miejskiego Ośrodka Kultury przy ul. Chopina 101, a oprócz tych atrakcji mamy w planie rozdać nagrody zwycięzcom naszych konkursów, a także krótki konkurs wiedzy o naszym tygodniku z okazji jego 10-lecia. Nagrodą będzie zjeżdżalnia ogródkowa od firmy LAMEX. Wiele nagród przygotowała też firma MASTER - FOODS POLSKA.

Ponieważ oprócz gości zaproszonych chcemy dać szansę spotkania z Czarkiem Pazurą i jego programem kabaretowym również wszystkim chętnym, w siedzibie redakcji przy ul. Wąskiej 17 i w Miejskim Ośrodku Kultury przy ul. Żeromskiego 8 można już nabyć za 20 złotych od osoby bilety na ten wspaniały wieczór.

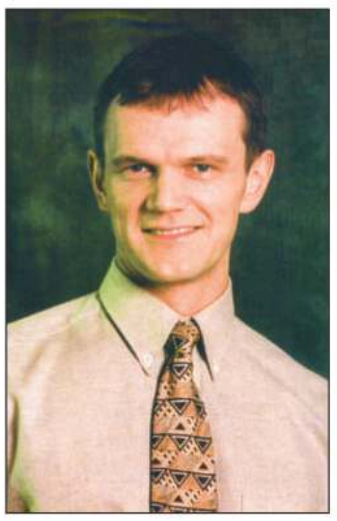

Specjalnie dla zgromadzonych wystąpi też ambasador sochaczewskiej kultury na estradach całego kraju, czyli popularny "ABSTRAKT".

W pijackim amoku

Do czego może doprowadzić przedawkowanie alkoholu i ile będzie go to kosztować, przekona się niebawem mieszkaniec Rybna, który 23.02.2001 roku o godz.22.30 na ulicy Pokoju chciał wykazać się chyba znajomością wschodnich sztuk walki i zaczął wybijać szyby wystawowe w sklepie. Wybił ich w sumie trzy, zanim został zatrzymany przez agentów jednej z sochaczewskich firm ochroniarskich. Sprawcą chuligańskiego wybryku, który miał w wydychanym powietrzu 3,37 promila, troskliwie zajęła się policja, która osadziła go w Policyjnej Izbie Wytrzeźwień. Następnego dnia, gdy już wytrzeźwiał, przesłuchano go i sprawę skierowano do Sądu, który orzeknie, na jaką karę zasługuje krewki mieszkaniec Rybna, który wybił szyby w sklepie o łącznej wartości 650 zł.

J.W.

Udany pościg

Po raz kolejny wieczorem na trasie nr 2 w miejscowości Dachowa miała miejsce próba nielegalnego zagarnięcia samochodu audi jadącego od granicy na numerach włoskich. Sprawcy poruszający się samochodem zachodniej marki spowodowali niegroźny wypadek na tak zwaną stłuczkę. Kiedy oba pojazdy się zatrzymały, aby dokonać oględzin, młodzi ludzie ubrani w dresy wskoczyli do audi, odpychając jego właściciela i odjeżdżając w kierunku Sochaczewa. Właściciel skradzionego samochodu miał przy sobie telefon komórkowy, z którego powiadomił o zaistniałym incydencie oficera dyżurnego policji w Sochaczewie. Podjęto natychmiastowe czynności i pościg za uciekającym audi trasą nr 50. Sprawcy kradzieży samochodu, widząc w lusterku zbliżający się policyjny pościg, zatrzymali audi w Ruszkach i wyskoczyli z niego, przesiadając się do towarzyszącego im drugiego pojazdu, którym uciekli w kierunku Kamiona. Właściciel audi nie przypuszczał, że w ciągu kilkunastu minut dzięki sprawnej akcji policji odzyska swój ukradziony samochód razem z rzeczami, które się w nim znajdowały.

J.W.

HUTA FLORIAN SA
Najtańsze blachy na dachy:
* ocynkowane
* powlekane
Płaskie
i trapezowe
T18, T35, T55
FLORA
DACHÓWKA BLASZANA
Gwarancja 10 lat !!!
Poleca oficjalny dealer
TERAZ POLSKA
Dębsk Stary nr 19 (droga Nr 2 Sochaczew - Łowicz, 9. kilometr)
(0-46) 861-26-19
ZS-4

SAMOCHÓD NA RATY
Kredyt 2000 to :
- Nominalne oprocentowanie od 6,7 % do 8,9%
- Okres kredytowania od 0,5 do 8 lat
- Kredytujemy samochody nowe i używane
kredyt 2000
RÓWNIEŻ KREDYTY HIPOTECZNE !!!
Polskie Towarzystwo Finansowe SA
Jedynie u nas w biurze w Sochaczewie :
FIAT
BEZ PIERWSZEJ WPŁATY !!!
Do każdego samochodu od 70 do 200 l paliwa gratis !!!!!
UNO (2001r) już od 323 zł/m-c
SEICENTO (2001r) już od 333 zł/m-c
PUNTO (2001r) już od 482 zł/m-c
96-500 Sochaczew , ul.Warszawska 56 tel/fax: 0-46-86-211-85
oraz wiele innych ...
bezpłatna infolinia : 0 800 266 166 www.ptf.com.pl

Placówka Szkolenia Zawodowego Pracowników Ochrony organizuje :
KURS AGENTÓW OCHRONY I i II STOPNIA
Informacji udziela i zapisy przyjmuje :
Biuro Ochrony Agencji "ARGUS" tel. 8627755; 8624674
Absolwenci otrzymują :
- świadectwo ukończenia kursu honorowane na terenie całego kraju
- świadectwo uprawnia do ubiegania się o licencję I lub II stopniapracownika ochrony
- pełne przygotowanie teoretyczne i praktyczne do posługiwania się bronią palną
Kurs I stopnia zawiera 245 godzin. Cena 1200 złotych (płatne w ratach)
Kurs II stopnia zwiera 240 godzin. Cena 1500 złotych (płatne w ratach)
Rozpoczęcie 12 marzec 2001 o godz. 17,oo
W Sochaczewie w Klubie Garnizonowym
Zapraszamy
ZS-483

Art-Film
profesjonalne videofilmowanie, montaż cyfrowy, videoCD, DVD, oraz reportaże fotograficzne, także plenerowe.
Gwarantujemy miłą i fachową obsługę,
tel.0-601-21-10-83.
zs-87

Color profile: Disabled
Composite 100 lpi at 45 degrees

CO, GDZIE, KIEDY...

KINO

Mazowsze

9, 10,11.03. - godz.17.00, 19.00 - **"Czego pragną kobiety"**, komedia prod.USA, od 15 lat, bilety 10, 12 zł

Godz.21.00 - **"Zakręcony"**, komedia, prod. USA, od 15 lat, bilety 10, 12 zł

12,13.03. - godz.17.00 - "**Zakręcony**"

godz.19.00 - "**Czego pragną kobiety**".

16-20.03. - godz. 17.00 **"Gladiator"** hisotryczny, prod. USA, od 15 lat, bilety 10, 12 zł

godz. 19.45 **"Granice wytrzymałości"** thiller , prod. USA, od 15 lat, bilety 10, 12 zł

Kino zastrzega sobie możliwość zmian w repertuarze, rezerwacja biletów na seanse szkolne pod nr.tel.0-601-344-164.

APTEKI

7, 8 - ul.Pokoju 3a
9, 10 -ul. Staszica 28
11, 12 - ul. 600-lecia 44/5
13, 14 - Staszica 28

POGODA

Pogoda ustabilizuje się w sensie pozytywnym i od środy do soboty zachmurzenie będzie małe do umiarkowanego, bez opadów. Ciepło, temperatura w dzień od 6 do 10 stopni, w nocy od 6 do 3 stopni. Wiatr południowy i południowo-zachodni, umiarkowany i słaby. W nocy z soboty na niedzielę przejściowo zachmurzy się i może popadać deszcz. Od niedzieli do środy zachmurzenie umiarkowane. Temperatura w dzień od 5 do 8 stopni. W nocy temperatura około 4 stopni. Wiatr przeważnie zachodni, umiarkowany i słaby. Warunki biometeorologiczne początkowo korzystne później obojętne. Zmiany warunków meteorologicznych przebiegać będą bardzo łagodnie.

CUMULUS

SIEBAU
NIEMIECKIE
BRAMY GARAŻOWE
UCHYLNE,
SEGMENTOWE
BRAMY PRZEMYSŁOWE

BRAMY WJAZDOWE
AUTOMATYKA
Garaże (od 1200 zł)
poleca:
"INSTALATOR BIS" S.C.
Kuznocin 56, tel. 863-61-57
0-604-477-104.
ZS-314

KŁOPOTY Z DOWODAMI

Nowy dowód osobisty ma format karty do bankomatu i podobno jest nie do podrobienia. Może dlatego właśnie przed drzwiami pokoju nr 37 ustawiają się dziesiątki petentów.

- Do dziś o wydanie nowego dowodu zwróciło się do nas 270 osób - mówi Anna Makowska z Wydziału Spraw Obywatelskich Urzędu Miasta - *Najwięcej, bo około 100 podań wpłynęło od osób, dla których jest to pierwszy w ich życiu dowód. Kolejna grupa to ci, których do posiadania nowego dokumentu zmusiła zmiana danych osobowych, takich jak personalia lub adres. Ponieważ od 1 stycznia w stare dowody nie robi się już żadnych wpisów, konieczna jest w takich przypadkach ich wymiana. Przykładowo, osoba która się przemeldowuje, dostaje z ewidencji poświadczenie zameldowania i praktycznie w ciągu 14 dni jest zobowiązana wymienić dowód. Kolejną przyczyną jest utrata dowodu, ale takich przypadków jest niewiele, gdyż teraz za nowy dokument trzeba płacić. Kosztuje on 30 złotych, do tego dochodzą dwie fotografie, więc rzeczywiście jest to związane z pewnym wydatkiem. Ponieważ obecnie dowód może uzyskać osoba, która ukończyła 13. rok życia, mamy kilka podań o wydanie dowodów tymczasowych. Przeważnie wyrabiają je ci, którzy zdają na prawo jazdy oraz uczniowie mieszkający w internatach. Są one ważne przez pięć lat, a potem wymienia się je na te "dorosłe". Osoba, która skończyła 18 lat otrzyma dowód, który będzie musiała zmienić po 10 latach. Dopiero ci, którzy ukończyli 65. rok życia mają go na czas nieokreślony.*

Zgodnie z zapowiedziami pierwsze dowody miały być już 2 stycznia, ale w Sochaczewie cała procedura rozpoczęła się dopiero 15 stycznia. A to dlatego, że konieczny do tego sprzęt dotarł dopiero pod koniec grudnia, a jeszcze trzeba było zainstalować go i sprawdzić. Procedura uzyskiwania dowodu jest dość skomplikowana. Interesant wypełnia specjalnie opracowany formularz. Musi dostarczyć dwie fotografie przedstawiające lewy profil z odkrytym uchem. A jeśli jest to pierwszy dowód, niezbędny dokument to akt urodzenia. Urzędnik wpisuje dane do komputera. Po potwierdzeniu, że dane się zgadzają, zawożone są co dwa tygodnie na dyskietkach do Warszawy do Wojewódzkiego Banku Danych. W zasadzie powinny być transmitowane na falach radiowych, ale na razie jeszcze nie działa ten system łączności. Nie jest jeszcze zainstalowana bowiem na dachu budynku antena, aby komputer mógł przekazywać dane do Warszawy za pomocą tzw. teletransmisji.

Wydział Spraw Obywatelskich nie może wydać dowodu petentowi, dopóki nie otrzyma pocztą dyskietki zwrotnej - *Do tej pory otrzymaliśmy, niestety, tylko jeden zwrot* - mówi Anna Makowska. - *Ale poradziliśmy sobie w ten sposób, że dowody, które otrzymujemy są wydawane na podstawie pisma Mazowieckiego Urzędu Wojewódzkiego, zaś dyskietka zostanie wgrana w system dopiero po pewnym czasie. Dzięki temu nowe dokumenty odebrało już około 50 osób, a czas oczekiwania nie przekracza miesiąca.*

Małgorzata Pałuba

Stan wyjątkowy?

Ostatnio nasza sochaczewska policja zanotowała na swoim koncie kilka sukcesów i społeczeństwo zaczyna patrzeć w przyszłość z nadzieją, że walka z przestępczością w naszym mieście rozpocznie się na dobre. Że w końcu policja rozprawi się ze złodziejami samochodów, handlarzami narkotyków, czy zwykłymi bandziorami uważającymi się za bezkarnych, drwiących ze stróżów prawa. Dlatego społeczeństwo stara się pomóc policji, podsuwając różnego rodzaju rozwiązania dla władz, które przyczynią się do tego, że tak jak dawniej będziemy mogli wieczorem, bez szwanku na urodzie, spacerować ulicami ... miasta, bezpiecznie iść do pracy i wracać z niej nawet nocą, czy spać spokojnie wiedząc, że nic nam ani rodzinie, nie może się przytrafić. Natomiast bandzior, złodziej, jeżeli tylko się wychyli, to natychmiast zostanie złapany, bo całe miasto, względnie jego newralgiczne punkty, będą monitorowane. Ale ... i tu zaczynają się schody, gdyż taki monitoring kosztuje, a ani policja, ani władze miasta na ten cel pieniędzy nie mają. W dodatku nie wszyscy mieszkańcy chcą takiej ingerencji w naszą prywatność, która, trzeba przyznać, zostanie zachwiana.

To może dodatkowe patrole (policji już były i na nie też brak pieniędzy) ale ... z mieszkańców miasta, tak jak to robią w Szczecinie. Nie wiem, na jakich zasadach, czy jest to zgodne z prawem, ... mi to przypomina ORMO (Ochotniczą Rezerwę Milicji Obywatelskiej), ale ... każdy sposób dobry, byleby skuteczny. Jest propozycja rewirowych, tzw. wzmocnienie dzielnicowych, ale ... ta propozycja rozbija się o kasę oraz wykorzystywanie ich do całkiem innych celów. Przez te Ale ... rozbija się wszystko.

Ostatnio mazowiecka AWS na czele z naszą panią poseł, postuluje do laski marszałkowskiej: żeby własność prywatna była święta. Dziś, bandyta wchodząc do naszego domu, może robić w nim wszystko, co mu się podoba, my zaś (w myśl prawa) powinniśmy mu w jego pracy nie przeszkadzać, udostępnić wszystko i w ostateczności dać się zabić! Jeżeli będziemy się bronić i (co nie daj Boże) zranimy włamywacza, łobuza w czasie jego pracy, idziemy do więzienia, a "poszkodowany" jest świadkiem i oskarżycielem w jednej osobie. Posłowie w związku z tym chcą, żeby może właściciel miał jednak prawo chronić swą własnośći wszelkimi środkami i sposobami bez narażania się na konsekwencje. Czy jest to chwyt przedwyborczy? Dzięki i za to. Szkoda tylko, że tak późno. Najlepiej, to rozdać każdemu po "kałachu" i niech sam się broni. I to by było chyba najlepsze(bo i fabryki broni by się utrzymały) w tym obłudnym, pełnym bezkarności od góry do dołu kraju. Bo przecież na ten stan rzeczy ktoś pozwolił i ktoś z tego czerpie korzyści kosztem całego, sponiewieranego, zastraszonego społeczeństwa, w którym bandzior ma chronioną prywatność, kryje się za wysokim murem, chronionym przez łysoli i suto opłacanych adwokatów, a szary obywatel jest wystawiony do odstrzału.

W tej sytuacji, jaka w Polsce zaistniała, odzywają się głosy, żeby wprowadzić w kraju stan wyjątkowy. Przeczesać całe terytorium, wyłapać tych, którzy nabroili, zlikwidować bazy przestępczości, skonfiskować dobra i dobra ich rodzin (oficjalnie sami nic nie mają) i wtedy może na parę lat zapanuje spokój.

Ale czy to będzie demokratyczne posunięcie? Kto się na to odważy? Jeśli wygra, będzie bohaterem czy przestępcą?

FAN

W szkole jak w domu

Jak w domu łowickim, trzeba dodać. Uczniowie klasy VI c Szkoły Podstawowej nr 2 w ramach realizacji ścieżki przedmiotowej "edukacja regionalna - dziedzictwo kulturowe w regionie", przygotowali pod kierownictwem swojej wychowawczyni Katarzyny Mielczarek salę regionalną.

Uwagę skupili na regionie łowickim z kilku względów. Przede wszystkim jest to najbliższy nam region folklorystyczny, słynący z bogatej tradycji i wspaniałych zabytków. Powszechny zachwyt w kraju i za granicą budzi bajecznie kolorowy folklor. Łowicka sztuka ludowa to oryginalne budownictwo, ciekawe wnętrza, ozdoby papierowe, barwne ubiory i zdobienie wszystkiego, co się pod rękę nawinie.

Taki też charakter ma wystawa przygotowana w klasie, która w zamyśle ma być nie tylko miejscem zajęć dydaktycznych, ale i uroczystości klasowych oraz spotkań z rodzicami. Kilka miesięcy zbierania eksponatów i poznawania ziemi łowickiej przyniosło wspaniały plon - na wystawie możemy zobaczyć i dotknąć prawdziwych, wiekowych sprzętów gospodarstwa domowego (kołowrotek, magielnik, prasa do produkcji sera, ciernica do lnu), obejrzeć słynne łowickie "pająki", oryginalne stroje ludowe.

Nie wszyscy wiedzieli, że np. kolory na słynnych łowickich "pasiakach" zależne były od parafii, do której właściciel ubrania należał. Te i wiele innych ciekawostek poznali zaproszeni goście na uroczystym otwarciu sali, podczas którego minirecital pieśni i piosenek ludowych przedstawiły szkolny chór i kapela.

Najważniejsze zaś, że w takiej klasie przyjemniej się będzie uczyć, a może i wiedza łatwiej wejdzie do głowy, czego serdecznie życzymy wszystkim uczniom VI A.

aw

Uchwały:

Przyjęto projekty uchwał Rady Miejskiej w sprawach :

- sprzedaży nieruchomości znajdującej się w Chodakowie. Jest to budynek koło wejścia do Chemitexu, w którym znajduje się sklep oraz dawna wartownia,

- zmian w budżecie miasta polegających na przyjęciu dotacji na pomoc dla kombatantów w wysokości 2.475 złotych (w tym 2200 zł na pomoc bezpośrednią),

- kolejnych zmian w planie zagospodarowania przestrzennego miasta. Jest ich już ponad 40, a radnych na jednej z najbliższych sesji czeka prawdziwy maraton.

Decyzje :

Udzielono koncesji spółce SO-EKO, która od 1 marca br. ma prawo prowadzić na terenie miasta działalność polegającą na usuwaniu odpadów komunalnych.

Uruchomiono postępowania o udzielenie zamówienia w trybie przetargu nieograniczonego na wykonanie :

- projektu technicznego wraz z kosztorysem inwestorskim i "ślepym" modernizacji kotłowni przy ul. Targowej 1,

- modernizacji kotłowni przy ul. Żwirki i Wigury,

- oświetlenia w ulicy Stadionowej.

Postanowiono także skorzystać z oferty Wojewódzkiego Funduszu Ochrony Środowiska, który może pożyczyć miastu 300.000 złotych na realizację kanalizacji sanitarnej osiedla Trojanów. Byłoby to 70 proc. kosztów, pozostałe 30 pochodzić będzie z kasy miejskiej. Osiedle to leży bardzo blisko oczyszczalni ścieków i miasto przystępuje do etapowego podłączania do niej poszczególnych ulic (aktualnie do ul. Okrężnej). Dopiero wówczas zasadne by było położenie nawierzchni.

Kolejny raz powróciła sprawa instalacji na terenie miasta parkometrów. Wiele jest głosów za, ale i przeciwnych. Niewątpliwie założenie automatów parkingowych zwiększyłoby przepustowość miejskich parkingów i miejsc postojowych, zwłaszcza na takich ulicach, jak Pokoju, Wąska, 1 Maja i inne. Oczywiście wiązałoby się to z opłatami ponoszonymi przez kierowców, więc niedługo przedstawimy Państwu podobne rozwiązania w innych miastach i koszty z tym związane.

Andrzej Wach

Koledze

Edwardowi Stasiakowi

Radnemu Rady Miejskiej w Sochaczewie

głębokie wyrazy współczucia z powodu śmierci

matki

składają
Rada i Zarząd Miasta

C:\Nowa Gazeta\zs01_04n.vp
5 marca 2001 15:37:06

informator

Muzeum Ziemi Sochaczewskiej i Pola Bitwy nad Bzurą - tel. 862-33-09

poniedziałek - nieczynne
wtorek, czwartek, sobota, niedziela - 10.00 - 16.00
środa, piątek - 10.00 - 15.00
Ceny biletów: 3 zł (ulgowy), 5 zł (normalny)

Muzeum Kolei Wąskotorowej, tel. 862-59-75

poniedziałek - nieczynne
od wtorku do niedzieli - 10.00 - 15.00
ceny biletów: 1,50 - ulgowy, 3 zł - normalny)

Żelazowa Wola - Dom Urodzenia F.Chopina, tel. 863-33-00

poniedziałek - nieczynne
od wtorku do niedzieli - 9.30 - 17.30
Ceny biletów: dworek i park - 5 zł (ulgowy), 10 zł (normalny) park - 2 zł (ulgowy), 4 zł (normalny). Mieszkańcy Sochaczewa mają do parku wstęp wolny (za okazaniem dowodu osobistego).

Ważne telefony

Informacja: PKP 837-63-11
PKS 862-55-00
MZK 862-82-30 w.65
Pogotowie energetyczne 862-26-20
Pogotowie wodno-kanalizacyjne 863-53-11 do 15.00
po 15.00 - dyspozytor ZUK 862-99-27 w. 50
Policja 997, 862-22-17
Straż Pożarna 998, 862-23-70
Pogotowie 999
Szpital 863-50-85, 863-52-04, 863-52-05
Lecznica weterynaryjna 862-82-63
862-82-53
Taxi 862-28-42
ZUK 862-81-06, 862-82--16
Pomoc drogowa 24 h - 96-37

ZAPRASZA
RADIO NIEPOKALANÓW
102,7 FM

Ostatnie bez przetargu

Blok komunalny przy ul. Grunwaldzkiej długo pozostawał niezamieszkały. Kolejne decyzje władz miejskich o stosowaniu upustów doprowadziły do sprzedaży 27 mieszkań. Chociaż warunki zakupu są bardzo przychylne dla kieszeni nabywców, jednak sprawdza się teza o pauperyzacji i coraz większej biedzie naszego społeczeństwa.

Ponieważ pozostał do sprzedaży tylko jeden lokal, Zarząd Miasta podjął decyzję o jego zbyciu dla wszystkich, którzy złożą ofertę bezpośrednio do Urzędu. Nie będzie więc kolejnego przetargu.

Lokal nr 28 w budynku przy ul. Grunwaldzkiej 8 A ma 56,10 mkw powierzchni oraz piwnice o powierzchni 10,50 mkw. Wyszacowany został na kwotę 95.125,00 zł, w tym lokal - 92.859,00 zł, a grunt - 2.266,00 zł. Pierwsza wpłata przy nabyciu lokalu wyniesie 20 proc. jego wartości (i będzie podstawą do zawarcia notarialnej umowy przedwstępnej) oraz 25 proc. wartości gruntu.

Pozostała kwota rozłożona zostanie na dziesięć lat (spłacana będzie w 120 ratach miesięcznych oprocentowanych stawką 4 proc. w stosunku rocznym).

Tańsze już na pewno mieszkania nie będą, więc jest to chyba ostatnia szansa dla tych, którzy szukają swojego kąta za cenę długoletnich, ale możliwych do spełnienia wyrzeczeń.

mo

Poseł z Sochaczewa

W dniu 28 lutego zaprzysiężono w Sejmie nowego posła, mieszkańca powiatu sochaczewskiego - Mariusza Ambroziaka. Urodzony w 1969 roku w Sochaczewie związany jest z ziemią iłowską. Chociaż większość czasu spędza w Warszawie, gdzie prowadzi własną firmę brokerską, to na stałe zameldowany jest w Stegnie, gm.Iłów. Posiada średnie wykształcenie techniczne, jest absolwentem Zespołu Szkół Technicznych w Warszawie. Od połowy lat osiemdziesiątych w podziemnych strukturach "Solidarności". W kampanii wyborczej w 1989 roku był szefem Komitetu Obywatelskiego w Ursusie, a na początku lat dziewięćdziesiątych sekretarzem Zarządu Regionu Mazowsze "S". Był sekretarzem generalnym i prezesem Polskiej Rady Młodzieży skupiającej ponad 40 organizacji i stowarzyszeń. Powołany przez Lecha Wałęsę do Prezydenckiej Rady ds. Młodzieży. Związany z ZChN od 1995 r. obecnie wiceprezes tej partii na Mazowszu. W wyborach w 1997 roku kandydował do Sejmu w okręgu płockim, zdobył trzecią w kolejności liczbę głosów (3933) oddanych na kandydatów AWS, choć na liście znajdował się na ostatnim dziesiątym miejscu. W Sejmie zastąpi Pawła Jarosa, który został wybrany na stanowisko rzecznika praw dziecka.

ac

Na Pokoju mrugają inaczej

Jak wynika z wielu pytań i uwag docierających do redakcji, nie wszyscy jeszcze zrozumieli zasadę przejazdu skrzyżowania Al. 600-lecia z ul. Pokoju. Nowe światła sygnalizacyjne ustawione są w trybie przejazdu prosto oraz prawo- i lewoskrętnego. Dlatego np. kierujący pojazdem jadący od strony ul. Warszawskiej aleją 600-lecia ma prawo na zielonym świetle jechać prosto, skręcić w prawo lub lewo w ul. Pokoju, gdyż w tym czasie jadący Al. 600-lecia od strony Trojanowa mają światło czerwone.

Na wiosnę skrzyżowanie zostanie przebudowane i będą, podobnie jak przy ul. Warszawskiej, trzy pasy ruchu.

Jednocześnie trzeba podkreślić, że rzeczywiście kolejki samochodów na 600-lecia się wydłużyły, ale za to jaką radość mają kierowcy wyjeżdżający z ul Pokoju, którzy dotychczas stali po 20 minut czekając na wolną drogę lub uprzejmość tych na drodze głównej. Może natomiast należałoby się zastanowić nad częstotliwością zmiany świateł ? Tak jak na innych skrzyżowaniach, gdzie ul. Warszawska zielone światło ma znacznie dłużej. **aw**

SZOK W TOK-U

O co chodzi, czyli słów potrzebnych kilka Kolegi Kierownika

Teresiński Ośrodek Kultury znajdziecie na ulicy, w domu, pod budą czyli wszędzie, jeśli tylko chcieć będziecie!

Siedzibą TOK jest od stycznia 2001 roku budynek, w którym niegdyś zaczęła się historia Społecznej Szkoły Podstawowej w Teresinie (kompleks stadionu LKS Mazowsze). Swoje kroki i myśli kierujcie więc pod adres:

TOK Teresin, Al.XX-lecia 13, telefon dość stary (046) 8613881.

Teresiński Ośrodek Kultury jest dziś samorządową instytucją kultury i posiada osobowość prawną. Otrzymuje dotacje od właściciela - organizatora (UG Teresin) w wysokości 16.666 zł mesięcznie, co pozwala trwać i myśleć o przyszłości. Na organizację ambitnych, docenianych w gminie, powiecie i Polsce przedsięwzięć (konkursy, festiwale, imprezy plenerowe, itp.) oraz nieuniknione wydatki, związane z wyposażeniem i poprawą stanu bazy lokalowej, szuka TOK i... znajduje współorganizatorów oraz ludzi skłonnych wesprzeć finansowo swoje działanie.

TOK świadczy dla Was usługi z zakresu animacji kultury, kształcenia, organizacji czasu wolnego. Stara się zaspokoić potrzeby związane z rozwojem Waszego talentu.

TOK walczy więc o przetrwanie swojego rodzaju elit kulturalnych, co jest dla tej instytucji wielkim wyzwaniem oraz zaszczytnym elementem obranej misji. Nie jest to w dzisiejszych czasach rzeczą łatwą, prostą i czytelną. TOK przegrywa na co dzień z mass -mediami - telewizją, radiem, komputerem czy nawet telefonem komórkowym, co uważa jednak za pewną klęskę ludzkości. Jest w takiej samej sytuacji jak sztuka i literatura, muzeum czy teatr i to wszystko jedno czy w wymiarze bliskim , czy w zakresie ogólnonarodowym.

W okresie medialnego pojmowania świata, TOK jest więc niewielką wysepką, na której powstają rzeczy niekonwencjonalne, wzbogacające serca i dusze, będące antidotum na pewne zdziczenie rzeczy świata tego.

Skorzystajcie z tej małej przystani wśród wielkiego oceanu burzliwych zdarzeń! Udało się już uratować paru rozbitków! Dzięki Wam wyspa nasza nigdy nie będzie bezludną!

Kol. Kierownik
Wojtek Lisiecki

Od red. Dostaliśmy właśnie zaproszenie do Teresina na PĘPKOWE, czyli małą uroczystość z okazji wielkiego otwarcia Teresińskiego Ośrodka Kultury. W programie zaś: muzyka z wiatrem pod żaglami w wykonaniu Andrzeja Koryckiego, muzyczne nastroje Sławka i Wojtka i wiele dobrej fotografii z Żyrardowa. Ponadto teatr "Zakalec", grupa plastyczna "Po godzinach" oraz grupy "Dziewczyny" i "Przyjaciele". I to jeszcze nie wszystko, zapowiada się więc bardzo ciekawe wydarzenie, na które za naszym pośrednictwem zapraszają organizatorzy. Spotkajmy się 10 marca o godz. 17.00 w nowym TOK-u przy Al.XX-lecia 32.

Facet z goździkiem

Dzień Kobiet, od kiedy pamiętam, zawsze charakteryzował się tym, że na ulicach naszych pojawiali się gromadnie lekko chwiejni panowie z goździkiem w ręku. Później uznano to święto za brzydkie, bo komunistyczne. I rzeczywiście, goździki były na ogół czerwone i wymięte, co mogło budzić odrazę twórców nowej rzeczywistości po roku 1989. Był to więc ostatni rok, gdy obchodziliśmy jak należy Święto Kobiet. Bo po pamiętnym 4 czerwca, 8 marca poszedł w odstawkę.

Żeby zrekompensować paniom jego brak, już niewiele później zaimportowano z Ameryki walentynki. Przyjęły się one tu wyjątkowo dobrze, bo kojarzyły się z towarzyszką Tiereszkową, również podobno kobietą, a nawet "podniebną miss", którą, gdy wystrzelono w kosmos, też wróciła. Chociaż nie brakuje i dziś podejrzliwych, którzy twierdzą, że Walentyny T. były dwie, tak jak Łajki, i jedna krąży do dziś po orbicie.

W przyswojeniu tego święta na naszym gruncie pomógł też aspekt ekonomiczny, czyli inaczej mówiąc fakt, że nasi panowie na ogół nie są zbyt rozrzutni i wolą zamiast coraz droższych kwiatów kupić kartkę z serduszkiem i napisem "I love you". Wpłynęło to niekorzystnie na rozwój kwiaciarstwa w Polsce, a także w Sochaczewie, bo przecież Dzień Kobiet to były zawsze kwiatowe żniwa. A w naszym "blaszaku" przy ulicy Pokoju kwiaciarnię musiano zamienić na mięsny, aby sprzedawać tam na walentynki serduszka. Wołowe.

Tak więc dziesięć lat temu nasze święto zeszło do podziemia i funkcjonowało przez lata w ukryciu. Byli oczywiście panowie, którzy nadal kupowali 8 marca kwiaty, ale z zastosowaniem przezornych zasad konspiracji. Już nie goździki, żeby się nie rzucać w oczy, ale na przykład chryzantemy - że niby dla teściowej na urodziny. I właściwie należałoby może temu świętu przyznać kombatanckie papiery?

Tak naprawdę jednak nie wiadomo dlaczego taką niechęcią darzone było akurat to święto. Dlaczego utrzymał się Dzień Matki, Dzień Dziecka, Dzień Kolejarza czy Strażaka? Być może chodzi o to, że jednak kobiet jest najwięcej i z racji tradycyjnych upominków w miejscu pracy, święto to stanowiło realne zagrożenie dla naszej słabej gospodarki. Zwłaszcza, że przy okazji babskiego święta załapywali się i inni.

Pamiętam, że gdy pracowałam kiedyś w szkole, to na Dzień Kobiet talony otrzymywali również nasi koledzy nauczyciele. Nie wiem , dlaczego tak było, może uważano, że bez względu na płeć, każdy nauczyciel to baba, nie umiejąca znaleźć sobie lepiej płatnej roboty.

Ostatnio wygląda jednak na to, że będzie lepiej. Trzeba być zawsze przy nadziei (!), bo dawne święto wraca do łask. Sama otrzymałam z tej okazji w pracy 50- złotowy talon, z którym oblecę wszystkie chyba sklepy PSS-u. Na ekranie telewizora wystąpiła zaś w czwartek nowa pani minister skarbu, Aldona Kamelia - Sowińska w otoczeniu olbrzymiej masy kwiatów, które otrzymała, jak sądzę, z powodu awansu. Gabinet wyglądał jak kwiaciarnia, a pani minister wypłynęła z jego wnętrza, podchodząc majestatycznie twarzą do kamery na tle całego tego botanicznego ogrodu... nie odezwała się ani słowem. Jakby chciała wszystkim pokazać, że kobieta w kwiatach to taki skarb, iż już innych kompetencji na ministra nie potrzebuje.

Może więc 8 marca znowu zaroi się od chwiejnych facetów z goździkiem pod pachą wracających do domów, by ucieszyć żony swoim widokiem. I wszystko będzie po staremu, jak wówczas, kiedy byliśmy i piękniejsi, i młodsi.

Małgorzata Be

Najniższe ceny!
NAJWYŻSZA JAKOŚĆ!
Telefony za złotówkę
do 20 godz. za darmo
tylko 2 gr za 1 minutę połączenia
Nowe przyjazne taryfy
inne atrakcyjne promocje
cena aktualna do wyczerpania zapasów
CB Radio, Sprzęt AGD, Żyrandole, Kosmetyki
Upusty, możliwość negocjacji cen, miła, profesjonalna obsługa
SEZAM
Sochaczew, ul.Traugutta 3
ZS-156

DACHY ZA GOTÓWKĘ I NA RATY
DACH-MIX
poleca:
pokrycia dachowe:
- blachodachówkę
- dachówkę
- rynny
- okna do poddaszy
- podbitki dachowe
- akcesoria
Gratis
- pomiar
- wycena
- transport
Sochaczew,
ul. Łowicka 16
tel. 863 55 73
Na życzenie polecamy fachowe ekipy dekarskie
ZS-458

Color profile: Disabled
Composite 100 lpi at 45 degrees

Nocna i ostatkowa

Nocna, bo rozpoczęła się o godz. 16,oo, a zakończyła po dwudziestej. Ostatkowa, bo właśnie w ostatki, 27 lutego, obradowali radni na XXXIII Sesji Rady Miejskiej. Oprócz tych różnic zainteresowanie radnych wzbudziła na pewno obecność kamer telewizyjnych. Spółka ART-FILM podjęła się wzorem ubiegłej kadencji zadania dokumentacji filmowej z miejskich imprez, z których pierwszą była właśnie ta sesja. Filmowe sprawozdania nadawane będą na antenie sochaczewskiej telewizji kablowej KAM. Informacja ta zelektryzowała radnych, co widać było po dużej ilości zabieranych głosów w dyskusji, interpelacjach i zapytaniach. Czyżby niektórzy rozpoczynali już następną kampanię wyborczą ?

Z kolei telewizyjne sprawozdania z sesji pozwolą większej niż dotychczas liczbie mieszkańców poznać swoich wybrańców, a także ocenić ich pracę i jej wyniki.

Na początek "Ziemia"

Pierwsze punkty zapalne powstały już na początku dyskusji, gdyż radny Małecki wnosił o powołanie specjalnej komisji, która miałaby na celu kontrolę Tygodnika "Ziemia Sochaczewska". Chodziło zwłaszcza o finanse, tym bardziej że w ubiegłym roku Rada przyznała gazecie dodatkowe pieniądze związane ze zmianą jej kształtu. Jak Państwo widzicie, gazeta zmieniła się w ciągu roku - jest teraz dwukrotnie większa, został wprowadzony kolor - to kosztuje, ale zwraca się w reklamach i ogłoszeniach dopiero po dłuższym czasie, tym bardziej, że w ubiegłorocznym budżecie gazety te działania nie zostały przewidziane. Radni postanowili to zadanie pozostawić komisji rewizyjnej Rady.

Kto zarobi na ziemi ZSR CKU

Kolejna prośba radnych AWS o przyspieszenie prac nad zmianą planu zagospodarowania przestrzennego miasta dotyczącego gruntów odebranych gospodarstwu pomocniczemu ZSR wynikła z informacji Zarządu o ekonomicznych aspektach tych działań. Prośba z 24 listopada ub. r. może być przyczynkiem do wielomilionowych obciążeń miasta. Grunty te, klasy II i III, mogą być przekształcone dopiero po zgodzie Ministra Rolnictwa. Cała procedura trwa bardzo długo, tym bardziej, że ministrowie nie przejmują się zbytnio ustawowymi terminami odpowiedzi. Pociąga też za sobą konieczność uzbrojenia przez miasto terenu, wykonania dróg i całej infrastruktury. Koszty mogą sięgać kilkudziesięciu milionów złotych, a "śmietankę" zgarnie powiat.

Radny Małecki argumentował z kolei, że na ten teren czekają już inwestorzy, a skorzystają na tym mieszkańcy. Wywiązała się też dyskusja, czy w tym przypadku radny występuje jako radny miejski, dbający o pieniądze Sochaczewa, czy jako pracownik Starostwa, które jest właścicielem tych gruntów i będzie je sprzedawało. Irena Kocimska pytała, dlaczego pan radny nie dba tak o Rozlazłów, gdzie był wybierany, a gdzie także konieczne są wielkie inwestycje komunalizacyjne.

Zabrał więcej niż dał

Pytania dotyczyły zasad zmniejszenia przez Ministra Finansów kwot subwencji na ogólną sumę ponad milion dwieście tysięcy złotych. Są to kolejne działania zrzucające na samorządy odpowiedzialność i zadania, nie dając w zamian nic. Inne bowiem były założenia budżetowe przekazane przez ministra we wrześniu 2000. Wówczas Rada przyjęła budżet z nimi zgodny. Czy miasto, tyle lat broniące się przed zaciąganiem kredytów, tym razem skapituluje ? Tym bardziej, że niestety, nie ma żadnych środków ani instytucji odwoławczych i pan minister może z samorządami robić, co chce. I, jak widać, robi.

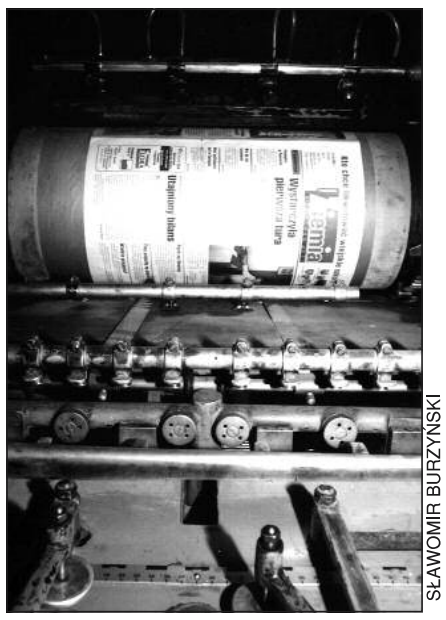

SŁAWOMIR BURZYŃSKI

Z kolei przyznano nam dotację celową w wysokości 161.160 złotych na dodatki mieszkaniowe, oraz ustalono plan dochodów związanych z wydawaniem nowych dowodów osobistych na sumę 66.402 złote. Zgodnie z ustawą pieniądze te nie są przeznaczone dla samorządów, lecz muszą być odprowadzane do Warszawy.

Radni zabezpieczyli też kwotę 36 tysięcy na całodobowy dozór wysypiska śmieci w Kuznocinie. Pomimo jego zamknięcia, wciąż jest wielu chętnych na nielegalne wysypywanie swoich śmieci pod bramą. Inni z kolei interesują się bardzo kradzieżami i dewastacją urządzeń wysypiska. Może kilka wniosków do Kolegium nauczyłoby ich rozsądku.

Uchwały

Nie było większych dyskusji, bo projekty uchwał szeroko omawiano na poszczególnych komisjach Rady i już nie przenoszono dyskusji na całe forum. Dlatego radni przyjęli szybko uchwały o przejęciu prawa własności nieruchomości przy ul. Licealnej (z podobnym wnioskiem do Skarbu Państwa wystąpiła też Rada Powiatu, chodzi o działkę po WSZiM)) oraz przy ul. Żwirki i Wigury (kotłownia wojskowa do termomodernizacji).

Nie budziły większych zastrzeżeń zaproponowane przez Zarząd zmiany planu zagospodarowania przestrzennego miasta. W tym przypadku jest to regulacja przebiegu Al. 600-lecia. Ciągnąca się od kilku lat procedura ustalenia szerokości ulicy była zaskarżana do Kolegium Odwoławczego przy Sejmiku Wojewódzkim, co przedłużało sprawę.

MOSiR czyli sport inaczej

Rada podjęła decyzję o zmianie w dotychczasowych zasadach prowadzenia działalności sportowej i utrzymania obiektów sportowych w Sochaczewie. Zmiany przepisów zmusiły radnych do uaktualnienia tych zasad, tym bardziej, że od czerwca na terenie miasta zaistnieje nowa placówka sportowo - rekreacyjna, czyli miejski basen. Ponieważ i na sesji, i podczas rozmów późniejszych było na ten temat wiele pytań, szerzej to zagadnienie wyjaśnia dyrektor MKS Orkan w wywiadzie, który zamieszczamy w tym numerze.

Interpelacje i zapytania

Odpowiadał głównie wiceburmistrz Popławski, gdyż związane były przede wszystkim ze sprawami porządkowo - komunalnymi. Uwagi dotyczyły sygnalizacji świetlnej na ul. Pokoju, modernizacji skrzyżowania Płocka - Gawłowska (są kolejne odwołania od decyzji burmistrza o zezwoleniu na budowę), porządków na pętli przy ul. Młynarskiej (na wiosnę stawiana będzie wiata przystankowa), konieczności przystąpienia do budowy sygnalizacji świetlnej na skrzyżowaniu Al. 600-lecia, Staszica - Trojanowska (miasto zobowiązało się do pokrycia kosztów dokumentacji, chociaż to nie miejskie ulice).

Konieczne są także opłaty za wjazd samochodami na cmentarz miejski, w większym stopniu trzeba dyscyplinować kierowców pozostawiających samochody w soboty i niedziele przy ul. H. Sawickiej i okolicznych (są przecież do tego celu parkingi przy Urzędzie Miejskim i ul. 1 Maja).

Zofia Denisiewicz skarżyła się na bardzo duży wzrost opłat za centralne ogrzewanie i ciepłą wodę, jakie wystąpiły w styczniu tego roku, a Bogusława Cieślak prosiła o szczególne zwrócenie uwagi na los mieszkańców domów, które mają obniżony standard mieszkaniowy, a muszą płacić jak wszyscy. Temat ten będzie jeszcze omawiany podczas podejmowania decyzji o tworzeniu w Sochaczewie następnych lokali socjalnych.

Andrzej Wach

Nie trać czasu w urzędach

Pod tym hasłem prowadzimy skromny, ale mamy nadzieję, przydatny dla wielu z Czytelników, kurs poruszania się po Urzędzie Miejskim. Wielu z nas chcąc załatwić ważną sprawę jest zmuszonych do korzystania z pomocy pracowników Urzędu, bez których błąkamy się często po korytarzach lub biegamy niepotrzebnie po piętrach.

Dlatego w wielkim oczywiście skrócie przedstawiamy charakter spraw załatwianych przez wydziały i pracowników Urzędu, numery ich pokoi i telefonów. Przypominamy, że Urząd mieści się przy ul. 1 Maja 16, centrala telefoniczna to - kierunkowy 0-46 (dla klientów spoza byłego województwa skierniewickiego) a potem 862 - 22 - 35 lub 862 - 22 - 75. Jeżeli chcemy przesłać faks, musimy wykręcić numer 862 - 26 - 02, a Urząd czynny jest od poniedziałku do piątku w godz. 8,00 - 16,00.

WYDZIAŁ GOSPODARKI PRZESTRZENNEJ I ARCHITEKTURY

Naczelnik Wydziału - Tadeusz Krysiak, pokój nr 16 (I piętro) tel. wew. 341

Pokój nr 18 i 19 (I piętro), wew. 336 i 346

- kompleksowe opracowywanie i koordynacja prac przy sporządzaniu dla miasta studium uwarunkowań i kierunków zagospodarowania przestrzennego oraz miejscowego planu zagospodarowania przestrzennego i zmian tego planu,

- opracowywanie analiz wniosków o sporządzenie lub zmianę miejscowego planu zagospodarowania przestrzennego,

- opracowywanie ocen zmian w zagospodarowaniu przestrzennym,

- uzgadnianie projektów miejscowych planów zagospodarowania przestrzennego gmin sąsiednich,

- przedstawianie Radzie Miejskiej, co najmniej raz w roku, wykazu decyzji o warunkach zabudowy i zagospodarowania terenu wydanych w sytuacji braku miejscowego planu zagospodarowania wraz z oceną skutków tych decyzji,

- przyjmowanie i badanie zgodności decyzji administracyjnych (wydawanych przez administrację rządową) z ustalonymi warunkami zabudowy i zagospodarowania terenu,

- prowadzenie rejestru miejscowych planów zagospodarowania przestrzennego,

- przechowywanie miejscowych planów zagospodarowania przestrzennego oraz gromadzenie materiałów związanych z tymi planami,

- przekazywanie właściwym organom kopii uchwalonych miejscowych planów zagospodarowania terenu,

- wydawanie decyzji o tymczasowym zagospodarowaniu terenu,

- udostępnianie do wglądu miejscowych planów zagospodarowania przestrzennego,

- wydawanie wypisów i wyrysów z miejscowych planów zagospodarowania,

- wydawanie decyzji o warunkach zabudowy i zagospodarowania terenu

- stwierdzanie wygaśnięcia decyzji o warunkach zabudowy i zagospodarowania terenu,

- prowadzenie rejestru wydanych decyzji o warunkach zabudowy i zagospodarowania terenu,

- uzgadnianie, opiniowanie projektów i planów związanych z zagospodarowaniem przestrzennym, jeśli wynika to z przepisów szczególnych,

- wnioskowanie o zgodę na przeznaczenie gruntów rolnych i leśnych na cele nierolnicze i nieleśne,

- wydawanie opinii na temat zgodności projektów podziału nieruchomości z ustaleniami miejscowego planu zagospodarowania przestrzennego miasta oraz przepisami szczegółowymi.

mo

Wieści ze Starostwa

■ Zarząd Powiatu powołał dwie komisje przetargowe: do wyboru oferty na wykonanie audytu termomodernizacyjnego oraz do wyboru banku obsługującego powiat.

■ Dyrektor Powiatowego Zarządu Dróg w Sochaczewie Kazimierz Najdzik przedstawił zestawienie potrzeb wykonania zadań remontowych i inwestycyjnych na drogach i mostach powiatowych, zgłoszonych przez gminy wraz z wyliczonymi kosztami poszczególnych prac. Omówiono wymienione w zestawieniu zadania, wybierając wstępnie z każdej gminy najważniejsze. Ostateczna decyzja Zarządu Powiatu o wyborze zadań do realizacji w 2001 roku zapadnie w najbliższym czasie i zostanie przedstawiona Radzie Powiatu do zatwierdzenia.

■ Z uwagi na brak nowych przepisów dotyczących dodatków motywacyjnych dla dyrektorów szkół powiatowych i placówek oświatowych, Zarząd Powiatu zdecydował, że dodatki utrzymane zostaną w wysokości dotychczas wypłacanych przez okres trzech miesięcy.

■ Omówiono przygotowane przez Wydział Oświaty, Kutlury, Sportu i Turystyki zestawienie pomocnicze dotyczące kosztów kształcenia uczniów w szkołach ponadgimnazjalnych prowadzonych przez powiat sochaczewski. Zestawienie to będzie potrzebne przy opracowywaniu sieci szkół ponadgimnazjalnych na naszym terenie.

■ Dyrektor SP ZOZ w Sochaczewie Maciej Kiełbratowski przedstawił sprawy z bieżącej działalności kierowanej przez niego jednostki. Dotyczyły one:

- niepodpisanego nadal aneksu na specjalistykę

- ogłoszenia przez Regionalną Mazowiecką Kasę Chorych nowego konkursu na oddziały nie ujęte w poprzednich kontraktach

- uruchomienia 22 lutego punktu szybkiego powiadamiania w budynku Komendy Powiatowej Państwowej Straży Pożarnej w Sochaczewie.

- przebiegu spotkania ze Starostami i Dyrektorami ZOZ powiatu żyrardowskiego, grodziskiego i sochaczewskiego

- zestawienia finansowego SP ZOZ za rok 2000

- planowanego spotkania z przedstawicielami pielęgniarek

■ Sekretarz Powiatu Zofia Romanowska poinformowała Zarząd o konieczności wykonania prac remontowych w Zespole Szkół Specjalnych w Sochaczewie, których koszt wyniesie ok. 10 tys. zł. Wydatek ten nie był zaplanowany w budżecie, jednakże na skutek zniszczeń w jednym z pomieszczeń szkoły spowodowanych pożarem, niezbędne jest wykonanie prac wskazanych przez Wydział Gospodarki Mieniem.

Zakład Regeneracji Pomp wtryskowych i wtryskiwaczy

PILNIE SPRZEDA MASZYNY I CZĘŚCI

Łowicz, ul.Jana Pawła II 29

tel.(0-46) 837-55-40, 0-604-613-538

ZS-366

C:\Nowa Gazeta\zs01_04n.vp
5 marca 2001 15:38:47

Prosto z torby!

Trzy tygodnie temu policjanci z sochaczewskiej komendy zlikwidowali nielegalną rozlewnię wódek w bloku przy ulicy Senatorskiej, ze spirytusu sprowadzanego ze Wspólnoty Niepodległych Państw.

Komendant Powiatowy Policji Andrzej Starbała powiedział wtedy, że policjanci nie spoczną na laurach i będą się starali zlikwidować każdą powstałą nielegalnie rozlewnię, która dostarcza wódkę do sprzedaży na targowicę miejską. Deklaracja nie okazała się gołosłowna. W centrum miasta przy ulicy Żeromskiego po wielodniowych obserwacjach policjanci z Wydziału Operacyjnego odkryli następną nielegalną rozlewnię spirytusu prowadzoną przez rodzeństwo z Ukrainy. W mieszkaniu, w którym przebywali nielegalnie, bez zameldowania, odkryto duże ilości spirytusu nie tylko w litrowych butelkach bez akcyzy, ale także w 5-litrowych pojemnikach po wodzie mineralnej. Znaleziono przygotowane etykiety różnych gatunków wódek, akcyzy ukraińskie niewiadomego pochodzenia, kapsle i kapslownice. W torbach stały spore ilości pustych butelek przygotowanych do rozlewania. Jak przyznali zatrzymani, były one zbierane w rowach, śmietnikach, lub na skarpach rzek. Po prowizorycznym obmyciu i oderwaniu polskich etykiet były napełniane rozrobionym spirytusem z wodą i rozprowadzane na terenie powiatu sochaczewskiego.

Na ostatniej Sesji Rady Miejskiej poinformowano zebranych, że na terenie miasta 15 kupców zrezygnowało z prowadzenia punktów sprzedaży alkoholu ze względu na małe obroty i duże podatki. Okazuje się, że życie nie znosi próżni. W ich miejsce wchodzą usytuowane w sochaczewskich mieszkaniach nielegalne rozlewnie, które nie płacą żadnych podatków, a towar niewiadomego pochodzenia oferują z naręcznych toreb, trując niejednokrotnie tych, którzy to piją.

J.W.

Szczur wita was

Szczur wielkości małego kota, witający pracowników i interesantów instytucji publicznej to nie happening, a fakt, jaki miał miejsce tydzień temu w budynku zajmowanym przez kilka firm. Kamienica znajduje się w centrum miasta, a szczur o 8 rano wygrzewał się na kaloryferze w klatce schodowej. Obecność ludzi nie wypłoszyła natręta, wręcz przeciwnie, to ludzie przemykali obok okupowanego grzejnika lub przezornie zamykali się w pokojach.

Najlepszy pomysł, jaki przyszedł do głowy jednej z urzędniczek, to telefon do właściciela i jednocześnie administratora budynku. Jest nim Zakład Usług Komunalnych. Tam wystraszonej kobiecie powiedziano, że zaszczurzone jest całe miasto i ZUK nic na to nie poradzi. Rad nie rad, panie (tak się złożyło, że w całym budynku były tylko kobiety) musiały same poradzić sobie ze szczurzym problemem. No, może nie do końca same, bo z gryzoniem rozprawił się w końcu wezwany na pomoc właściciel sąsiedniego budynku. Unicestwił szczura kijem od szczotki, przy czym stworzenie było tak harde, że zniszczeniu uległ także kij.

Kto go przechytrzy?

Takich historii ze szczurem w roli głównej można przytoczyć wiele. Są niemal wszędzie, choć w niektórych miejscach to już prawdziwa plaga. W redakcji skarżyli się na nie mieszkańcy ul.Reymonta, Wąskiej, Warszawskiej. Biegają po piwnicach i klatach schodowych, po ulicach, są w kotłowniach, magazynach i w śmietnikach. Jednak ich wszechobecność uświadamiamy sobie dopiero wtedy, kiedy zaczynają nam bezpośrednio zagrażać. Trzeba bowiem nie lada determinacji i pomysłowości, aby pozbyć się tych obrzydliwych stworzeń. Trutki wyłożone niemal na stałe w piwnicach i innych pomieszczeniach, stoją tam nietknięte, a szczury bezkarnie grasują i nieprawdopodobnie rozmnażają się.

Ręce rozkłada sanepid twierdząc, że deratyzacja należy do obowiązków właścicieli budynków. W zakresie obowiązków nie ma takiego zadania również Wydział Gospodarki Komunalnej i Mieszkaniowej UM.

Tymczasem inż. Kazimierz Górski, właściciel firmy "Sochland" zajmującej się m.in. deratyzacją, twierdzi, że gryzonie należy zwalczać systemowo. I to nie w obiektach, a w ich otoczeniu, na przykład w kanałach ściekowych. Dodaje przy tym, że najczęściej pojedynczy właściciel nie poradzi sobie, to musi być akcja przeprowadzona na większą skalę, bo na miejsce zlikwidowanych szczurów pojawią się następne.

Zrzutka na szczura

Hanna Siekierska z sochaczewskiego sanepidu przypomina, że kika lat temu podejmowana była taka akcja. Zarządził ją Urząd Miejski a polegała ona na powszechnej i jednoczesnej deratyzacji. Kazimierz Górski opowiada, że taka akcja musi być poprzedzona lustracją terenu, wykonaniem specjalnych mapek z zaznaczeniem punktów wyłożenia trucizny, a później, po zakończeniu deratyzacji, kończyć się wykonaniem kontroli i spisaniem protokołu polustracyjnego. Ważna jest też profilaktyka, a więc ciągła dbałość o to, aby gryzonie nie zadomowiły się ponownie.

W takie akcje włącza się sanepid, np. poprzez wywieszanie specjanych informacji o wyłożonej truciźnie i środkach ostrożności, jakie należy zachować.

Problem może tu stanowić jedynie koszt przeprowadzonej akcji. Właściciel firmy "Sochland" ocenia, że może ona kosztować tyle, co nowy przystanek MZK. Gdyby jednak wszyscy właściciele budynków, wspólnie z zainteresowanymi urzędami zrobili tzw.zrzutkę, pewnie byłyby to niewielkie pieniądze. A mieszkańcy mogliby wtedy odetchnąć z ulgą i nie rozglądać się nerwowo na boki przy każdym wyjściu na podwórko czy do piwnicy.

Jolanta Sosnowska

Zakłady Chemiczne i Tworzyw Sztucznych Boryszew S.A. w Sochaczewie

Wydzierżawi

stołówkę z zapleczem kuchennym i magazynowym. Obiekt wydzielony z wejściem od ul. 15 Sierpnia.

Wszystkich zainteresowanych prosimy o składanie ofert w Dziale Administracyjno-Gospodarczym budynek biurowca parter pok. Nr 6 . Dodatkowe informacje można uzyskać pod tel. 863-02-01 wew. 467, 472. Oferty należy składać do 29 marca 2001r.

ZS-487

Zarząd Klubu Sportowo Rehabilitacyjnego Osób Niepełnosprawnych "Jutrzenka" w Sochaczewie

serdecznie zaprasza

wszystkie osoby niepełnosprawne z naszego miasta, gmin i powiatu sochaczewskiego oraz wszystkich sympatyków sportu na Mityng Halowy dla Osób Niepełnosprawnych z okazji Dnia Kobiet.

Odbędzie się on w dniu 9 marca 2001r. o godz. 11.00 w Hali MKS "Orkan" w Sochaczewie, ul.Warszawska 82.

ZS-00

Rewelacyjnie niskie ceny
Wielka promocja!
ISO 9001 BSB
TERRAZYT
Okna i drzwi na całe życie...

OKNA i DRZWI

Tylko u nas kompleksowa oferta

- OKNA PCV, ALUMINIUM, DREWNO (bezołowiowe, bezkadmowe, antyalergiczne)
- DRZWI ZEWNĘTRZNE
- DRZWI WEWNĘTRZNE
- OGRODY ZIMOWE
- BRAMY GARAŻOWE
- ZADASZENIA ALUMINIOWE
- PARAPETY
- FASADY

10 lat gwarancji TERRAZYT

Zapraszamy

Przedstawiciel Handlowy
UNISAT S.C. SOCHACZEW, UL.WARSZAWSKA 41 tel/fax 046/862-34-48

TERRAZYT to marka, której możesz zaufać!

Zakład Usług Komunalnych

Ogłasza

przetarg ustny nieograniczony na najem lokalu użytkowego przy ul.Chopina 168A w Sochaczewie o powierzchni użytkowej 66,02 m^2.

Lokal usytuowany jest na parterze, wyposażony w instalacje:

- elektryczną
- wodno-kanalizacyjną
- centralne ogrzewanie

Cena wywoławcza - 10,00 zł/m^2 + VAT 22%

Przetarg odbędzie się w dniu 22.03.2001r. (czwartek) o godzinie 10.00 w siedzibie Zakładu Usług Komunalnych przy Al. 600-lecia 90 w Sochaczewie.

Przystępujący do przetargu obowiązani są wpłacić wadium w wysokości 500 zł (pięćset złotych) w kasie zakładu najpóźniej w dniu przetargu do godziny 9.00. Wadium osoby, która wygrała przetarg zostanie zaliczone na poczet czynszu za lokal.

ZS-470

Z KRONIKI POLICYJNEJ

23.02. zgłoszono do dyżurnego policjanta, że nieznani sprawcy włamali się do jednego z mieszkań przy ul.600-lecia. Ustalono, że pomiędzy 19.00 a 23.00 nie przebywał w nim właściciel. Z mieszkania skradziono magnetowid, alkohol i słodycze. Policja apeluje do wszystkich jeżeli wyjeżdżamy na dłużej, poprośmy zaufanych sąsiadów, niech zwracają uwagę na nasze mieszkanie. Złodzieje obserwują je, wiedzą, kiedy nie ma w nich właścicieli i wtedy dokonują kradzieży.

O godz.23.50 wydarzył się tragiczny wypadek na trasie nr 2 w miejscowości Dębsk, gm.Nowa Sucha. Rowerzysta, 19-letni mieszkaniec gminy Nowa Sucha, wjechał wprost pod seata ibizę. Rowerzysta po przewiezieniu do szpitala zmarł.

24.02. o godz.0.50 młody mieszkaniec z ulicy Wojska Polskiego będący w stanie nietrzeźwym rzucił koszem ulicznym w nadjeżdżającego fiat 126p. Samochód został uszkodzony. Sprawcę zatrzymano do wyjaśnienia.

O godz.10.45 nastąpiła kolizja na trasie nr 50 w miejscowości Bielice. Z naczepy samochodu ciężarowego, którym kierował obywatel Białorusi spadł zamrożony śnieg, który uderzył w jadące za nim volvo, uszkadzając pojazd i kabinę kierowcy. Samochód volvo prowadził kierowca z Rosji.

O godz.13.00 w sklepie Globi został zatrzymany 31-letni mieszkaniec Sochaczewa, który ukradł artykuły spożywcze wartości 50 zł. Sprawca kradzieży odpowie przed kolegium.

O godz.22.30 na ulicy Pokoju kierujący fiatem 126p został zatrzymany przez policyjny patrol. Kierowca miał 1,12 promila alkoholu w wdychanym powietrzu. Zatrzymano mu prawo jazdy, a sprawcę skierowano do sądu.

O godz.23.45 w miejscowości Piotrów, gmina Iłów, został zatrzymany kierowca forda transita. Kierowca w wdychanym powietrzu miał 1,71 promila alkoholu.Sprawcę również skierowano do sądu.

25.02. 2001 r. o godz.11.00 zgłoszono do Komendy, że w miejscowości Matyldów nieznani sprawcy wybili szybę i uszkodzili okno w jednym z budynków mieszkalnych. Właściciel wycenił straty na 500 zł.

26.02.2001 o godz.20.00 nastąpiła kolizja drogowa w miejscowości Śladów, gmina Brochów. Kierujący samochodem marki BMW nie ustąpił pierwszeństwa przejazdu kierowcy samochodu peugeot i doszło do stłuczki. Sprawcę kolizji ukarano mandatem karnym.

27.02.2001 doszło do kolizji drogowej na ulicy Piłsudskiego. Kierowca ciężarówki dab, obywatel Belgii, nie zachował należytej ostrożności i uderzył w tył citroena berlinger a następnie jeszcze w inny samochód. W sumie w kolizji zostały uszkodzone 4 samochody. Kierowcę z Belgii ukarano mandatem karnym.

O godz.9.00 zgłoszono włamanie do stacji wodociągowej w Kożuszkach. Sprawcy skradli termę elektryczną, biurko i 100 metrów przewodu aluminiowego. Od 1 lutego nikt nie sprawował nadzoru nad stacją, co może utrudnić śledztwo w sprawie włamania i kradzieży.

O godz.11.00 funkcjonariusze z Wydziału Prewencji zatrzymali na gorącym uczynku dwóch sprawców kradzieży i wyrębu drzew w miejscowości Sarnów. Jeden z nich pochodził z gminy Teresin, drugi z gminy Młodzieszyn. Sprawcy odpowiedzą przed sądem.

28.02. o godz.11.05 nastąpiła kolizja drogowa na skrzyżowaniu ulicy Wojska Polskiego i Ziemowita. Kierujący fiatem 126p nie ustąpił pierwszeństwa przejazdu, czym doprowadził do zderzenia z hondą. Sprawcę ukarano mandatem karnym.

O godz.18.20 w miejcowości Kostrzy, gm.Iłów, kierujący samochodem fiat datsum potrącił pieszego prowadzącego rower poboczem drogi. Poszkodowany nie odniósł dużych obrażeń. Sprawę skierowano do kolegium.

O godz.22.00 kolejny raz próbowano okraść sklep Globi. Pracownicy ochrony zatrzymali mieszkańca Sochaczewa, który usiłował przywłaszczyć sobie artykuły spożywcze i odzieżowe na sumę 55 zł. Sprawca był kompletnie pijany i miał 3,5 promila alkoholu. Sprawę skierowano do kolegium.

Tylko 678 PLN miesięcznie

VOLKSWAGEN BANK POLSKA
Bezpośredni w kontaktach

Nowy SEAT Ibiza

cena samochodu:	32.490 PLN
wkład własny:	8.623PLN
okres kredytu:	72 miesiące

Seat Kredyt

SEAT

Copi-Flex

09-520 Łąck k.Płocka, tel. (024) 261-41-68, 261-47-15
SOCHACZEW, ul. 1 Maja 5, tel. (046) 862-98-82

Color profile: Disabled
Composite 100 lpi at 45 degrees

Cudu nie było

Rodzice naciskają, władza prosi o cierpliwość. Taki w wielkim uproszczeniu był sens spotkania, jakie w miniony piątek zorganizowała Rada Szkoły, Komitet Rodzicielski i Dyrekcja Gimnazjum nr 1 przy ul.Hanki Sawickiej.

Brak boiska, mała sala gimnastyczna, niewystarczająca liczba sal lekcyjnych, brak funduszy na pomoce dydaktyczne i zajęcia pozalekcyjne - to główne problemy szkoły, która już dziś 32 oddziały musi pomieścić w 20 salach lekcyjnych. A kolejne lata będą dużo gorsze, dlatego rodzice i dyrekcja proszą o ujęcie w planach inwestycyjnych miasta oraz postawienie na forum Rady Miejskiej jej najważniejszych potrzeb: budowy pełnowymiarowej sali gimnastycznej, boiska przystosowanego do prowadzenia zajęć wf, rozbudowy budynku szkolnego.

Jeszcze jeden postulat po raz pierwszy postawiony na podobnym zebraniu trzy miesiące temu to stworzenie preferencyjnych warunków dla uczniów tej szkoły w korzystaniu z basenu miejskiego, którego otwarcie planuje się na czerwiec.

- *Stawianie przez władze oświatowe coraz większych wymagań w zakresie ilości godzin i jakości zajęć wychowania fizycznego, nie mających żadnego przełożenia na warunki szkolne, muszą budzić nasz sprzeciw* - argumentowali swój postulat rodzice i nauczyciele. - *W przyszłym roku szkolnym, a więc już za kilka miesięcy, na każdej godzinie lekcyjnej zajęcia wf będą musiały odbywać 4 oddziały* - zapowiadała dyrektor Gimnazjum nr 1 Mirosława Rogala. - *Gdzie ich pomieścić? Już teraz hala "Orkanu", z której korzystamy, jest przez nas wykorzystywana po 6 godzin dziennie.*

Zastrzeżenia co do możliwości korzystania z sali gimnastycznej mieli też na spotkaniu rodzice i dyrekcja Szkoły Podstawowej nr 1, zlokalizowanej w tym samym budynku.

- *Mamy świadomość, że inwestycje, o które zabiegamy, nie powstaną z dnia na dzień, pewnie nie skorzystają już z nich nasze dzieci, dlatego chcielibyśmy uzyskać od państwa zapewnienie o preferencjach dla nich w korzystaniu z basenu.*

W ten sposób rodzice naciskali obecnego na sali burmistrza Jerzego Michalaka, naczelnik wydziału oświaty UM Teresę Przybylską i radnych z komisji oświaty Zofię Denisiewicz i Andrzeja Kierzkowskiego.

Nie możemy tego dzisiaj obiecać, choć będziemy zabiegać o pomoc dla tej szkoły - mówili zgodnie przedstawiciele władz. Naczelnik Teresa Przybylska informowała o wysokich kosztach utrzymania basenu i trudnej sytuacji innych szkół. Burmistrz Michalak przypominał o ostatnich posunięciach ministra finansów, który odebrał miastu ponad milion złotych subwencji oraz o największych inwestycjach Sochaczewa - budowiu basenu i uciepłownieniu miasta.

Radna Zofia Denisiewicz przekonywała, że komisja oświaty ze zrozumieniem odnosi się do potrzeb tej szkoły. Dowodem tego jest przeprowadzona kilka lat temu modernizacja i rozbudowa a ostatnio wykonanie nowej elewacji.

Andrzej Kierzkowski zapewniał o poparciu dla szkoły na forum Rady Miejskiej i komisji oświaty, i zachęcał do organizowania takich wspólnych spotkań. Obawy co do przyszłości swoich dzieci w budynku gimnazjum zgłaszali też rodzice uczniów podstawówki, choć nie ukrywali zadowolenia ze współpracy dyrektorów obu szkół. Zapowiedź kończenia lekcji o godz.18.00, ciasnota panująca w placówce i perspektywa ułożenia sensownego planu lekcji dla 2 szkół w jednym budynku nikogo z zebranych nie nastrajały optymistycznie. Dlatego burmistrz Michalak zapowiadał, że cudów nie będzie, a Teresa Przybylska prosiła o przeczekanie tego wyjątkowo trudnego roku.

Rodzice, nie dając za wygraną, na ręce gości złożyli petycję zawierającą najważniejsze szkolne postulaty.

Wciąż otwarty pozostał temat preferencji dla uczniów "jedynki" w dostępie do basenu, w ramach lekcji wf. Bo jeśli nie ma boiska i miejsca na sali gimnastycznej, to może chociaż basen będzie obiektem, z którego mogliby korzystać uczniowie - argumentowali zebrani.

Dyrektor Rogala przypominała, że szkoła nie ma w tym roku żadnych pieniędzy, z których mogłaby opłacać basen dla swoich uczniów, a nie wchodzi chyba w grę pobieranie odpłatności od dzieci. Wielu z nich nie byłoby stać na taki luksus, a poza tym nie można pobierać opłaty za naukę w szkole publicznej. Zajęcia na basenie odbywałyby się przecież w ramach lekcji wf.

2,5-godzinne spotkanie nie przyniosło konkretnych rozwiązań, ani deklaracji ze strony władz miasta, pokazało jednak, że coraz częściej rodzice nie chcą pozostawać bierni w sprawach dotyczących nauczania i wychowania ich dzieci przez szkołę. I sądząc po determinacji niektórych, nie było to ostatnie spotkanie.

Jolanta Sosnowska

Fałszywa pracownica ZUS

Do jednego z mieszkań przy ul.Piłsudskiego zgłosiły się dwie kobiety podające się za pracownice Zakładu Ubezpieczeń, które zostały wysłane, aby wypłacać chorującym osobom rekompensatę z tytułu zakupu lekarstw.

Starsze schorowane osoby pełne ufności i wiary w oferowaną im pomoc często wpuszczają do swoich mieszkań pospolite złodziejki . Także i w tym przypadku wykorzystały naiwność lokatorki i po wejściu do mieszkania ukradły oszczędności w kwocie około 800 zł. Policja po raz kolejny apeluje do wszystkich, aby nie wpuszczali do swoich mieszkań podejrzanych osób, które nie potrafią się okazać żadnymi dokumentami, a wszystkie takie przypadki nachalnych najść zgłaszać do Komendy Policji.

J.W.

Listy do redakcji

W "Ziemi Sochaczewskiej" z dnia 14.02.2001 roku zainteresował mnie temat wypadków drogowych. Polskie drogi są złe i zaniedbane. W czasie nasilonego ruchu pojazdów i samochodów jest ciężko się poruszać oraz trudno też jest oddychać!!! Od kierowców zależy, jak dopisze rozwaga i rozsądek oraz trzeźwość i nerwy. Podane dane statystyczne przez KPP Sochaczew potwierdzają fakty na stronie 1 i 3. Nawet najlepszemu może się coś wydarzyć, ale zawsze jest pewne ale!!! A to ale zależy od człowieka oraz warunków!!! Muszę stanowczo stwierdzić, że ciężkie wozy - pojazdy, np. tiry itp. na drogach są szczególnie niebezpieczne. Jeżdżą zawsze z taką siłą i dynamiką oraz nie zważają na żadne okoliczności i warunki jazdy!!! Często są to pojazdy pirackie i szatańskie, które wprost "szukają" momentów do wywołania wypadku lub tragedii!!!

Trudno jest przewidzieć, kiedy nasze drogi będą przystosowane do wymaganych potrzeb oraz zwiększającego się wciąż natężenia pojazdów. Sądzę, że kierowcy szybciej rozjeżdżą nam drogi. Unia Europejska szybciej nas wypompuje z wszelkich możliwości, zdewastują Polskę zanim polskie drogi dojdą do właściwego standardu. Od wielu lat mówi się o jakiejś obwodnicy. To zapaść ekologiczna!!! Ciężki transport winno się ograniczyć oraz częściowo przejść na transport kolejowy lub zastosować transport o mniejszej szkodliwości!!!

Może rok temu, może więcej wieczorem jechałem samochodem, pogoda fatalna (psia), gęsty deszcz, widoczność słaba! Znajdowałem się na odcinku drogi (zakręt) Plecewice - Zwierzyniec, do Sochaczewa. Wtem z przeciwka o dość silnym oświetleniu wali, tak wali z dużą szybkością "tir". Czuję błyskawicznie, że coś się dzieje groźnego, gwałtownie zjeżdżam na pobocze (miękkie), ładuję się w dół, samochód zalewa kałuża, balansuję na wszystkie strony, trwa to kilka sekund. Gdybym tego manewru nie uczynił, "tir" zgarnąłby mnie tylnymi osiami!!! Miałem i to szczęście, że "maluch" wytrzymał i nic się tragicznego nie stało! Ale byłem o krok od tragedii. Zawdzięczam też życie F.S.M. Bielsko-Biała, że konstrukcyjnie "maluch" wszystko wytrzymał i nie rozpadł się!!! A tragedia została oddalona!!!Wiele lat temu tragicznie zginął na drodze brat! Była również niepogoda (szalała burza), jechał na rowerze, warunki były na pewno złe. Ale gdyby kierowca zachował rozwagę i zdawał sobie sprawę, że prowadzi ciężki samochód, z przyczepą, że warunki jazdy są więcej niż fatalne, do tragedii by nie doszło!!! Przyczepa zagarnęła rowerzystę!!! Niektórzy kierowcy mają coś takiego w sobie.

Mieszkaniec Sochaczewa

PS W Trojanowie przy cmentarzu jest przejście dla pieszych. Przy szarówce, pochmurnych i deszczowych pogodach występują odbicia - cienie, nawet od znaków zainstalowanych na przejściu. Uważam, że jest potrzebne mocniejsze oświetlenie!!!???

Zwracamy się z prośbą do Redakcji o interwencję w sprawie ulicy Wspólnej oraz fragmentu Topolowej do Wspólnej. Jest to ulica wysypana kilka lat temu leszem. Przejeżdża nią bardzo dużo pojazdów ciężarowych i osobowych. Jeżeli nocą jest mróz, a w dzień słońce, ulica zamienia się w breję. Są w niej duże doły i dziury, brak natomiast oświetlenia. Jeżeli padają deszcze, stoją wielkie kałuże wody. Nie można przejść ani przejechać. Pisaliśmy kilka pism i podań do Pana Burmistrza, do Pana Starosty do Urzędu Miasta, o utwardzenie ulicy i o oświetlenie. Kilka lat już prosimy, bez żadnego skutku. Może dlatego, że nasza ulica znajduje się w Chodakowie, poza centrum. Od ulicy Topolowej do Wspólnej można zrobić utwardzenie, a z boku chodnik. Jest na to dużo miejsca i trzeba ją oświetlić. Na ulicy Wspólnej można zrobić wąski chodnik.

Mieszkańcy ulicy Wspólnej.

Utrzymanie dróg gruntowych i leszowych

W związku z wieloma pytaniami o sposób i zasady naprawy nawierzchni dróg gruntowych poprosiliśmy o informację Naczelnika Wydziału Gospodarki Komunalnej Urzędu Miejskiego, Władysława Opasiaka, od którego dowiedzieliśmy się, że poprawa nawierzchni dróg gruntowych i leszowych następuje poprzez równanie i leszowanie. Wykonawcą tych robót jest firma wyłoniona w trybie przetargu nieograniczonego.

Roboty te są wykonywane na pisemny i umotywowany wniosek mieszkańców danej ulicy.

Zgłoszone potrzeby dotyczące równania i leszowania są sprawdzane w terenie przy udziale przedstawiciela wykonawcy. Wizja lokalna ma na celu zapoznanie się ze stanem faktycznym nawierzchni ulicy, a następnie ustalenia zakresu robót.

W roku bieżącym dowieziono lesz na następujące ulice : Kutrzeby, Szajnowicza, Kozubowskiego, Cisową, Jasną, Skotnickiego, Wyzwolenia, Torową, Północną, Południową, Głuchą.

Tutejszy Wydział na bieżąco realizuje zgłoszenia mieszkańców. Obecnie jednak nie jest wykonywane równanie ulic z powodu nieodpowiednich warunków atmosferycznych.

O takim pracodawcy zawsze marzyłeś

zachodnia firma ubezpieczeniowa poszukuje

przedstawiciela na twoim obszarze

oferujemy:
- satysfakcję finansową
- szkolenia
- możliwość rozwoju zawodowego

Prosimy o kontakt:
Renata Grzymkowska
tel.(22) 617 44 33, 617 42 73.

ZS-460

Suknie ślubne, wizytowe

sprzedaż, wypożyczalnia i szycie oferuje sklep "Laura", ul.Staszica 26, I piętro (nad Zakładem Fryzjerskim).

ZS-372

Gminna Spółdzielnia "SCH" w Iłowie

Sprzeda

magazyn zbożowy o pow.927 m^2 wraz z działką o pow.3618 m^2.

Zapraszamy do negocjacji.

Tel.(0-24) 277-41-75.

ZS-486

CHCESZ BEZPIECZNIE I TANIO

zostawić samochód, motocykl lub rower

nowo otwarty parking "WIK"

przy dworcu PKP w Sochaczewie zaprasza - czynny 24 h.

Korzystne abonamenty

ZS-465

Sochaczewska Szkoła Umiejętności

ogłasza nabór na I semestr - zimowy (luty 2001)

* Do zaocznego Liceum Ogólnokształcącego - profil ogólny

Nauka trwa 3 lata po 8-letniej szkole podstawowej i po ZSZ.

* Do zaocznego policealnego studium zawodowego o specjalności - technik bezpieczeństwa i higieny pracy

Nauka trwa - po LO - 3 semestry
- po technikum - 2 semestry

Niskie czesne, zajęcia odbywają się w systemie zaocznym (zjazdy sobotnio-niedzielne).

Informacji udziela Sekretariat Szkoły Podstawowej nr 2 w Sochaczewie, ul.15 Sierpnia 44, **tel.(0-46) 862-22-76 w godz.8.00-16.00.**

Szkoła posiada uprawnienia szkoły publicznej.

ZS-133

C:\Nowa Gazeta\zs01_04n.vp
5 marca 2001 15:40:17

Badania archeologiczne na ziemi sochaczewskiej

Okolice Sochaczewa obfitują w stanowiska archeologiczne, czego przykładem są archiwalne już badania z lat 20. i 30. dwudziestego wieku. Dosyć dobrze w latach międzywojennych został przebadany rejon Rybna.

Najbardziej chyba znanym stanowiskiem był nasyp ziemny, grobowiec typu kujawskiego, z Rybna. W maju 1935 r. przeprowadził tam wykopaliska archeologiczne, profesor Konrad Jażdżewski.

Grobowiec znajdował się na lekkim wzniesieniu terenu, w dolinie rzeczki Lutomi, tuż przy ujściu do niej małego strumyka. Podstawa grobu zwrócona była na wschód. Pierwotna jego długość wahała się między 45 a 50 m, natomiast szerokość przy podstawie wynosiła 9 m. W chwili rozpoczęcia badań nasyp w najwyższym miejscu mierzył 1 m. Kopiec miał kształt wydłużonego trójkąta. Usypany był z ziemi, a z boków obłożony kamieniami. W jego wnętrzu znajdowało się 5 pochówków.

Grobowiec został usypany przez ludność kultury pucharów lejkowatych, w młodszej epoce kamienia - neolicie. Ludność ta zamieszkiwała tereny Polski w III tysiącleciu p.n.e. W owym czasie osadnictwo skupiało się w niewielkim oddaleniu od cieków wodnych, a osiedla zajmowały powierzchnię nawet do 4 ha. Budowano domy drewniane lub ziemianki. Zajmowano się hodowlą (owce, świnie, bydło) i uprawą ziemi (pszenica, jęczmień, owies). Narzędzia i broń sporządzano z kamienia i krzemienia (kamienny topór z guziczkowatym obuchem znaleziono w grobowcu w Rybnie). Używano naczyń glinianych, m.in. dzbanów z lejkowatą szyjką (od nich wzięła się nazwa kultury), a także tzw. flasz z kryzą (analogiczną odkopano w Rybnie).

Szwarocin, pow. Sochaczew.
Ogólny widok bruku cmentarzyska

W trakcie badań okazało się, że grobowiec jeszcze niejednokrotnie wykorzystywano. Dwa z pięciu odkrytych grobów należały do kultury amfor kulistych (III-II tysiąclecie p.n.e.). Jej przedstawiciele często użytkowali grobowce swych poprzedników. W okresie kultury pomorskiej (V-II w. p.n.e.) wkopano w kopiec grób, o czym świadczy fakt, iż na długo przed rozpoczęciem badań wystawała z niego skrzynia z kamiennych płyt o długości ok.1,5 m (w środku był fragment naczynia kultury pomorskiej). Niestety, skrzynia została zniszczona. Z kolei w nasypie znaleziono skupienie fragmentów naczyń kultury grobów kloszowych, żelazny nóż i monetę rzymską z pierwszych wieków naszej ery. Wnętrze grobu zawierało także ciałopalny pochówek z XII w., co jest dużą niespodzianką, gdyż w tym czasie nie stosowano już kremacji zmarłych, w związku z przyjęciem w X w. Chrześcijaństwa. Oprócz wymienionych znalezisk grobowiec zawierał ułamki naczyń z wczesnego i późnego średniowiecza, nowożytnych, a także miedziany szeląg Jana Kazimierza.

Jak można wnioskować, grobowiec budził zainteresowanie okolicznej ludności przez wiele tysiącleci i prawie zawsze wykorzystywany był jako miejsce pochówku.

Niedaleko Rybna znajduje się wieś Szwarocin, gdzie wiosną 1935 r. stwierdzono istnienie cmentarzyska kultury łużyckiej (1100-900 r. p.n.e.). Nekropolia była pokryta ciągłym brukiem kamiennym, co utrudniało (jak mówią notatki z badań), wykopaliska archeologiczne. Prace prowadził Tomasz Szczygielski. W miejscach wykopu, pod warstwą ziemi, znajdował się zwarty bruk, złożony z dużych kamieni i głazów, często dochodzących do rozmiarów 1 m. Wśród kamieni i pod nimi leżały porozbijane naczynia i przepalone kości. Jako, że cmentarzysko było bardzo zdewastowane orką, trudno określić, ile zespołów grobowych zawierało.

W odległości ok.2,5 km od Szwarocina, także w 1935 r., przebadano cmentarzysko łużyckie w miejscowości Erminów. We wsi Bronisławy znaleziono zespół grobowy z okresu rzymskiego (I-V w. n.e.). Materiały z tego stanowiska trafiły w 1939 r. do Państwowego Muzeum Archeologicznego w Warszawie, jednak do czasów obecnych zachowały się fragmenty jednego naczynia i umbo żelazne (okucie tarczy).

Położenie cmentarzyska w Szwarocinie

Do jednych z ciekawszych znalezisk z terenu gminy Rybno, należy niewątpliwie skarb 159 monet z 1635 r. z miejscowości Złota.

Wszystkie wymienione wyżej odkrycia materiału zabytkowego, pochodzącego z rozmaitych okresów, dokonane na stosunkowo niewielkim obszarze, świadczą o ciągłym wykorzystywaniu go pod osadnictwo w czasach przedhistorycznych i późniejszych, ze względu na dogodne warunki terenowe. Być może przyszłość zaowocuje w kolejne ciekawe znaleziska, które pozwolą jeszcze lepiej poznać najdalsze dzieje Rybna i okolic.

Anna Maria Wachowska

Opracowano na podstawie materiałów Muzeum Ziemi Sochaczewskiej i Pola Bitwy nad Bzurą

Wpuszczeni w kanał ?

Czy to mało, czy to dużo - politycy i urzędnicy ministerialni uważają ten fakt za niewątpliwy sukces - oto w ciągu tylko 1999 roku przybyło bez mała 4 tysiące kilometrów nowej sieci kanalizacyjnej, z czego większość, bo 2,7 tys. km na wsi. Średnio był to wzrost o ok. 9 proc. ogólnokrajowej sieci kanalizacyjnej, ale w poszczególnych województwach przedstawiało się to różnie.

Według GUS-u w województwie lubuskim było to prawie 10 proc., w łódzkim prawie 11, więcej niż 11 w podlaskim, w małopolskim ponad 14 proc. a najwięcej, bo o 20 proc. w województwie podkarpackim. Urzędnicy nie dodają tylko, że fakt wzrostu zawdzięczamy głównie polityce gospodarczej samorządów lokalnych, które są w ogromnej większości wykonawcami nowych inwestycji. Ale, jak zwykle, do medali piersi się zawsze znajdą.

Powyżej średniej krajowej odnotowano wzrost inwestycji kanalizacyjnych jeszcze w trzech województwach : warmińsko - mazurskim , pomorskim i wielkopolskim. Jest już regułą, że nowe budynki mieszkalne, nie tylko w miastach, ale i na terenach wiejskich, są wyposażanie w nowoczesne urządzenia kanalizacyjne, i to na ogół z trwalszych niż do niedawna materiałów, w tym z coraz częściej stosowanych np. tworzyw sztucznych.

Niby to dużo, ale jaki to powód do satysfakcji, skoro dla przykładu w Niemczech - tylko w landach wschodnich (dawna NRD), mających w sumie trzykrotnie mniejszą niż Polska powierzchnię i mniej niż połowę polskiego zatrudnienia - długość sieci kanalizacyjnej wynosi 55 tys. km, czyli o ponad 17 proc. więcej niż u nas, zaś w całych Niemczech sieć ta jest prawie 9 - krotnie dłuższa niż u nas, przy nieco ponad 2 - krotnie większej liczbie ludności... Przy tym, jak donosił dziennik "Frankfurter Allgemeine Zeitung", z obecnego stanu sieci kanalizacyjnej w Niemczech trudno być z punktu widzenia obywatela tego kraju zadowolonym, skoro na remonty, unowocześnienie, a także na budowę nowych jej odcinków powinno się wydatkować w najbliższych kilku latach ponad 200 miliardów marek.

A ile pieniędzy trzeba jeszcze wydać na to w Polsce, skoro 35 miast nie posiada jeszcze w ogóle kanalizacji, jeśli liczba wsi pozbawionych dostępu do urządzeń kanalizacyjnych idzie w grube setki, a stan techniczny dużej części tych urządzeń jest godny pożałowania ?

Nieco lepsza jest sytuacja polskich miast i wsi, jeśli chodzi o sieć wodociągową. Jej łączna długość wynosi według stanu na dzień 1 stycznia 2000 r. - 204 tysiące kilometrów.

Jak to jest w Sochaczewie ?

Sochaczew poszczycić się może nowoczesną, mechaniczno - biologiczną, komputerowo sterowaną oczyszczalnią ścieków na miarę XXI wieku. Zbudowana za ponad 9 milionów złotych, może przyjąć dziennie 6,5 tysiąca metrów sześciennych ścieków, a istnieje jeszcze możliwość jej rozbudowy. Dlatego wysiłki idą w celu podłączenia do niej jak największej liczby mieszkańców. W ubiegłym roku oczyszczalnia "przyjęła" 1.283.000 metrów sześciennych ścieków, w tym 1.141.000 z gospodarstw domowych, a pozostałe z jednostek produkcyjno - usługowych. Oszczędności, jakie z tego tytułu powstają, to nie tylko czysta Bzura, ale kilkaset tysięcy złotych, których miasto nie musi odprowadzać jako kary za bezpośrednie spusty do rzek.

Ogółem w Sochaczewie jest 91 km kanalizacji deszczowej (potrzeby są dwa razy większe - w roku 2000 przybyło niecałe 2 km) i 39,3 km kanalizacji sanitarnej (rok 2000 - prawie półtora km). Przybył też kolejny kilometr wodociągów, do których w sumie podłączone jest ok. 90 proc. sochaczewian. 60 proc. korzysta już z dobrodziejstw podłączenia do miejskiej sieci kanalizacyjnej, do której liczba przyłączy przekroczyła 900 (budynków jednorodzinnych, ale i wielorodzinnych bloków i kamienic). Tylko w roku ubiegłym podłączono do kanalizacji 324 mieszkania.

Ale to wciąż jeszcze mało...

kr

Sochaczew wczoraj i dziś

Zdjęcie wykonane przed 1914r. ukazuje drewniany most na Bzurze. Stał on w miejscu obecnego betonowego. Przed wiekami przeprawa przez Bzurę znajdowała się w pobliżu kościoła parafialnego, u wylotu ul.Mostowej (prawdopodobnie obecnej ul .Toruńskiej). W latach 20-tych XIXw. w związku z budową tzw. "traktu fabrycznego" prowadzącego z Warszawy do Kalisza wytyczono nowy ciąg komunikacyjny, który prowadził ul.Warszawską, nowo usypaną groblą i nowym mostem na Bzurze. Układ ten zachował się do dnia dzisiejszego. Poniżej miejsce to dzisiaj.

Leszek Nawrocki

Zdjęcie archiwalne ze zbiorów Muzeum Ziemi Sochaczewskiej i Pola Bitwy nad Bzurą.

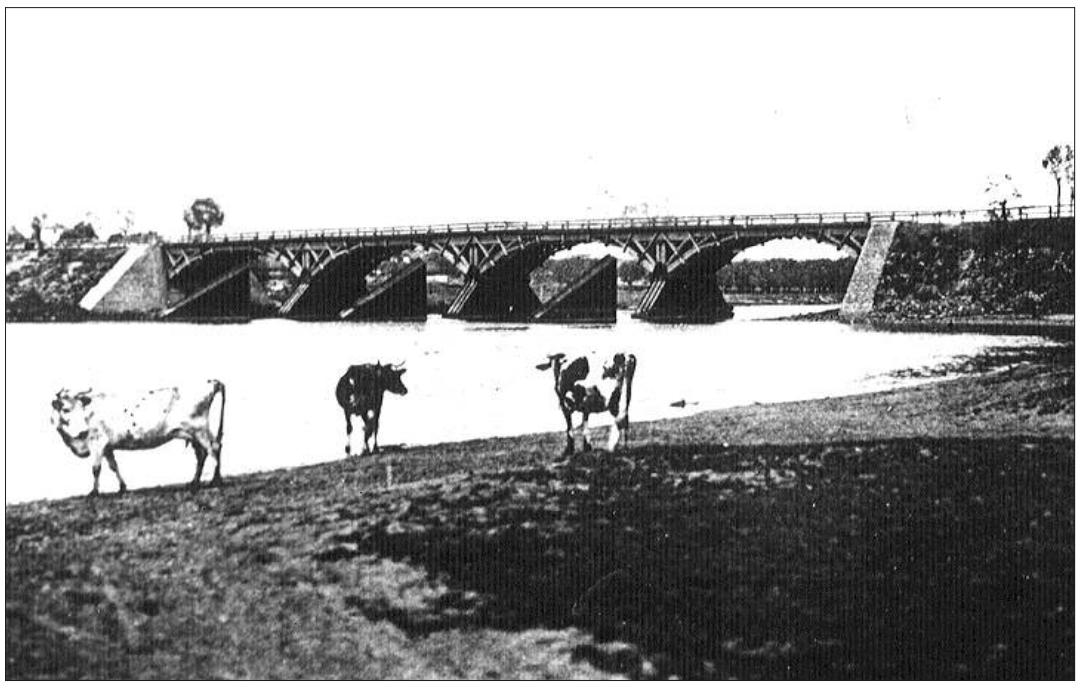

SŁAWOMIR BURZYŃSKI

Color profile: Disabled
Cyan 100 lpi at 15 degrees
Yellow 100 lpi at 0 degrees

Krowy mogą spać spokojnie

Z prezesem PSS "Społem", **Józefem Chocianem**, rozmawia Małgorzata Pałuba

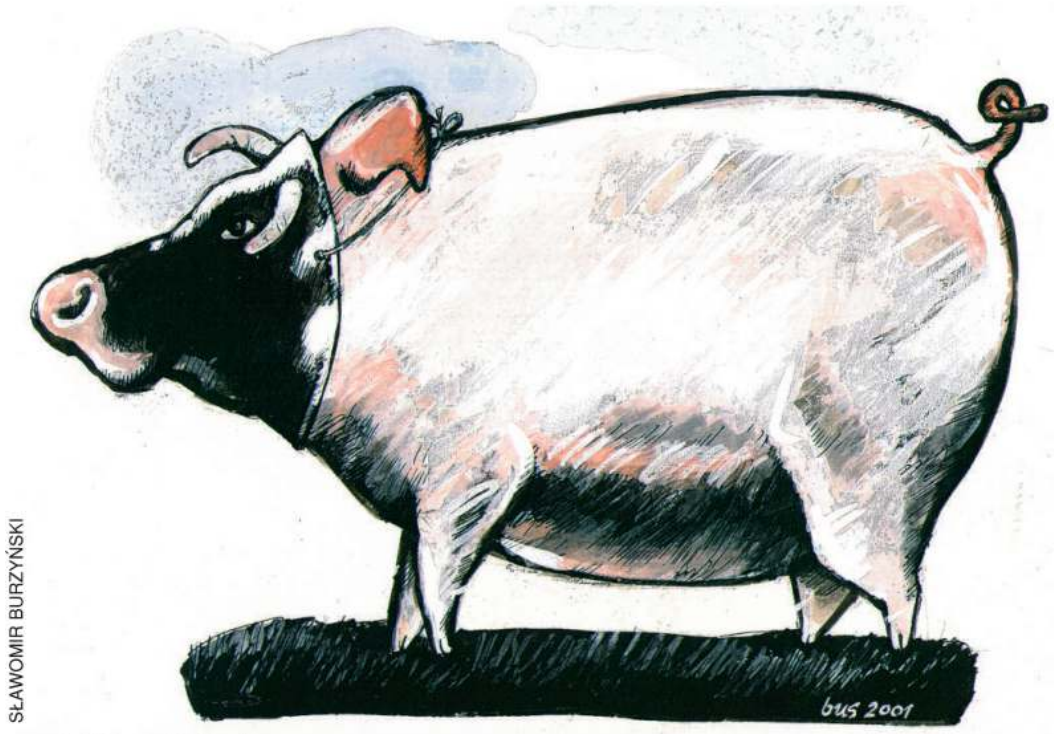

SŁAWOMIR BURZYŃSKI

- Jak kształtuje się sprzedaż różnego rodzaju artykułów spożywczych w związku z chorobą szalonych krów? Czy wołowina jest nadal kupowana?

- Jest to, niestety, temat na czasie, bo pojawiają się już nowe problemy, tym razem związane z pryszczycą, wykrytą w Anglii, która jest groźna nie tylko dla zwierząt, ale i dla ludzi, a szybko się rozprzestrzenia. Ale wracając do BSE, to zrobiła ona swoje, bo trzeba powiedzieć, że na terenie Sochaczewa, w sieci naszych sklepów sprzedaż wołowiny spadła gdzieś o 90 procent, a więc sprzedajemy jej tylko 10 procent. Dużym popytem cieszyły się flaki wołowe. Dziś ich sprzedaż spadła o jakieś 70 procent. Poza tym jest przecież bardzo wiele artykułów, w których wykorzystywana była żelatyna wołowa. Teraz np. w produktach "Winiary" zastąpiona ona została żelatyną wieprzową, ale społeczeństwo podchodzi do tego z dystansem. Podobna historia jest z produktami firmy "Knorr", które posiadają atesty, że występująca w nich żelatyna jest pochodzenia wieprzowego. Niestety, klientów to nie bardzo przekonuje. Wycofane zostały oczywiście ze sprzedaży gumy mamba, mentosy, niektóre cukierki, do wyrobu których używano właśnie żelatyny, ale pozostał też szereg produktów, które nadal są w sklepach, na przykład zupy w proszku zawierające tłuszcz wołowy. Żelatynę zawierają nawet niektóre jogurty i choć posiadają one atest, że jest to żelatyna wieprzowa i tak ich sprzedaż spadła do około 30 procent.

- A co ludzie kupują w zamian? Na jakie artykuły zwiększył się popyt?

- Zdecydowanie zwiększył się popyt na produkty drobiowe, drobiowe wędliny, pasztety i flaki.

- A wieprzowina?

- Sprzedaję się w trochę większym stopniu, niż przed pojawieniem się tej choroby, ale w tym przypadku nie można mówić o jakimś nadzwyczajnym wzroście, gdyż wieprzowina jest droga, bo jej cena wzrosła. Mamy zapewnienie od zakładów mięsnych, z którymi współpracujemy, a są to "Sokołów", "Ostrołęka", że wołowina, którą otrzymujemy jest pewna, gdyż polskie krowy nie są chore.

- A czy pan ma pewność, że polska wołowina nie jest skażona?

- Nie mogę mieć żadnej pewności, gdyż ją mogą posiadać tylko lekarze weterynarii, którzy badają mięso. Ale przecież w Polsce nie stwierdzono występowania choroby szalonych krów i na tej podstawie można uznać, że nasza wołowina jest zdrowa.

- Pozwoli pan, że przejdę teraz do innego tematu. Słyszałam mianowicie, że w dwóch sklepach PSS-u istnieje monitoring. W LUX-ie i ...?

- I na razie tylko w LUX-ie przy ulicy Trojanowskiej został zrobiony pełny monitoring, a drugi będzie przy ulicy Pokoju. Ma on być w pełnym wydaniu, łącznie z kamerami na zewnątrz. Chcemy to zrobić w porozumieniu z policją i z PZU. Być może uda nam się to zrealizować do końca pierwszego kwartału bieżącego roku.

- A co to znaczy, że w porozumieniu z policją?

- Chodzi o to, żeby te kasety, które będą nagrywane, mogła wykorzystywać również i policja, żeby widzieli i to, co się dzieje przed pawilonem.

- Jaką rolę ma odegrać ZUS?

- Chcielibyśmy, aby PZU częścio to przedsięwzięcie finansował, jeśli chodzi o zamontowanie sprzętu.

- Co daje taki monitoring? Czy jest skuteczny? Czy dużo osób kradnie?

- Tak, robi to wiele osób i ciągle to zjawisko, niestety, przybiera większe rozmiary.

- Co kradną przede wszystkim?

- A wszystko, co się daje wynieść, co się daje ukraść. Począwszy od past do zębów, przez wszelkiego rodzaju słodycze, a nawet i wędliny. Naprawdę są to różne rzeczy.

- Dzieci kradną?

- Nie tylko, właśnie najbardziej przykre jest to, że robią to ludzie dorośli i na pozór wydawałoby się na poziomie, nie wyglądający wcale na biednych, a są przyłapywani na gorącym uczynku.

- Co robicie z tymi złapanymi?

No, różnie, jeśli wartość towaru jest niewielka, kierowniczka działa we własnym zakresie. Odbiera kradziony towar i udziela pouczenia. Natomiast, jeśli jest znacząca, zawiadamiamy policję i dalsze działania już należą do nich.

- Kolejna sprawa, która mnie interesuje, to losowania odbywające się co jakiś czas w LUX-sie przy Pokoju na kupon lub kartę klienta. Czy jest to opłacalne? Czy od momentu, kiedy zostało to wprowadzone, zwiększyła się liczba kupujących i wzrosły obroty?

- Organizowanie tych konkursów w LUX-sie stało się już tradycją. Oczywiście, przynosi ono efekty, jeśli chodzi o przyciąganie klienta. Przybyło nam bowiem około 25-30 procent kupujących. To ma również odzwierciedlenie i w obrotach.

Kiedy możemy spodziewać się następnego tego typu konkursu?

- Teraz będzie to już świąteczny konkurs trwający prawdopodobnie od 10 marca do 8 kwietnia. Będzie on na paragon, a zorganizowany zostanie na podobnych jak dotychczas zasadach. Przewidujemy jeszcze bardziej niż ostatnio atrakcyjne nagrody, bo oprócz własnych środków które na nie przeznaczamy, oczywiście, pozyskujemy sponsorów. Tym razem sponsor z Pepsi Coli ma nam ufundować nagrodę główną, którą będzie prawdopodobnie 25-calowy telewizor. Oprócz tego można będzie wygrać mnóstwo atrakcyjnych nagród, m.in. odkurzacze, telefony. W tej chwili wszystkich nie wymienię, gdyż nie sposób ich spamiętać. Przygotowujemy się już do następnego wiosenno-letniego konkursu, który przypadnie na połowę maja i początek czerwca. Już również organizowane i zbierane są nagrody, gdyż chcemy uszczęśliwiać jak najwięcej naszych klientów.

- A czy ktoś na przykład liczył kiedyś, ile było paragonów w takiej skrzynce?

- Nie byliśmy w stanie tego policzyć, ze względu na ich ogromną liczbę. Ten ostatni konkurs należał do najmniejszych z dotychczasowych. A oprócz tego raz w roku organizujemy losowanie na kartę klienta, dla wszystkich tych, którzy ją posiadają (a można ją nabyć w sklepie za jedyne 4 złote). W tym przypadku rachunki, które klient odkadał, wrzuca do specjalnego pojemnika i również klienci dokonują sami losowania.

- A dlaczego nie liczą sią kupony ze stoiska monopolowego?

- Z dwóch powodów. Po pierwsze, chcieliśmy obniżyć wartość paragonu (Przypominamy, że wystarczyło nabyć artykuły spożywcze za jedyne 25 złotych, aby kupon brał udział w losowaniu). Po drugie, nie chcemy promować w naszych sklepach kupowania alkoholu, dlatego został on wyłączony z tego. Zresztą uważam, że słusznie.

- Dziękuję za rozmowę i życzę powodzenia w planowanych działaniach promocyjnych.

W środę rozdajemy nagrody

Z przyjemnością przedstawiamy listę osób, które brały udział w plebiscycie "Sochaczewianin Roku" i wylosowały nagrody MASTER FOODS POLSKA :

Gabriela Kowalik, ul. Pokoju, Genowefa Wasilewska, ul. Okrzei, Andrzej Wierzbicki, ul. Trojanowska, Jerzy Dubielecki, Al. 600-lecia, Witold Gnatowicz, ul. Warszawska, Joanna Komorowska, ul. Trojanowska, Stanisław Gałecki, ul. Grunwaldzka, Andrzej Bylinowicz, ul. Żeromskiego, Marek Kuczyński, ul. Konstytucji 3 Maja, Zofia Komorowska, Warszawa, ul. Kiwerska, Dorota Włostowska, Warszawa, ul. Szulborska, Wanda Górska, Łódź, ul. Czerwonego Kapturka, Natalia Łagoda, ul. Żwirki i Wigury, Maria Sosnowska, ul. 1 Maja, Ewa Siewiera, ul. Młynarska, Teresa Tirpitz, ul. Targowa, Marek Sompor, Czerwonka Parcel, Sylwia Piechna, ul. Żeromskiego, Elżbieta Wojewoda, ul. Piłsudskiego, Katarzyna Majewska, ul. H.Sawickiej.

Gratulujemy serdecznie, a wyróżnieni będą mieli okazję odebrać nagrody na finale naszego plebiscytu w dniu 14 marca 2001 r. o godz. 17,oo w sali Miejskiego Ośrodka Kultury przy ul. Chopina 101. Dlatego prosimy ich o zgłoszenie się do naszej redakcji celem odebrania zaproszeń na uroczystość.

C:\Nowa Gazeta\zs01_10.vp
5 marca 2001 15:24:53
Plate: 4 of 4

Magenta 100 lpi at 75 degrees
Black 100 lpi at 45 degrees

Kosmiczna dziewczyna

Ma 19 lat, studiuje w Wyższej Szkole Humanistyczno-Ekonomicznej w Łodzi na kierunku psychopedagogika, gra w koszykówkę w drużynie AZS WSH-E, interesują ją komputery, jest sochaczewianką, choć w tej chwili, z uwagi na studia, musiała wynająć mieszkanie w Łodzi. Mowa o **Joannie Chojnackiej**, jednej z 10 osób, które zakwalifikowały się do półfinału konkursu Radia RMF FM Odyseja Kosmiczna 2001. Czy Joanna będzie pierwszą Polką w kosmosie, czy powtórzy wyczyn generała Hermaszewskiego? Wygląda na to, że ma duże szanse.

- Co 19-letnią dziewczynę może skłonić do lotu w Kosmos?

- Brat. To on zgłosił mnie do konkursu. Ja nawet o tym nie wiedziałam. Zgłosił także siebie i swoją dziewczynę.

- Ale wybrano ciebie. Znalazłaś się w gronie 1000 osób branych pod uwagę w konkursie.

- No tak, tylko ja spośród znajomych otrzymałam do wypełnienia ankietę z mnóstwem pytań. Tym większe było moje zdziwienie, bo przecież wcześniej nie interesowałam się Odyseją, to brat i tata pasjonowali się nią od początku.

- Co było potem, kiedy już odesłałaś wypełnioną ankietę?

- Później był telefon, że znalazłam się w grupie 50 osób wytypowanych do kolejnego etapu. Już następnego dnia musiałam się zgłosić na badania lekarskie w Wojskowym Instytucie Medycyny Lotniczej w Warszawie.

- A czy wiesz, jak to się stało, że zakwalifikowano cię do tego etapu?

- Wiem tylko, że wszystkie ankiety, cały 1000, sprawdzali psycholodzy. Pewnie to oni zadecydowali.

- Na czym polegały badania?

- Oj, zostałam przebadana jak jeszcze nigdy dotąd. Od badań krwi, poprzez prześwietlenia, konsultacje chirurgiczne, okulistyczne aż po psychologa, z którym spędziłam około 3 godzin. Musiałam odpowiedzieć na 600 różnych pytań.

- Ale chyba odpowiadałaś skutecznie, skoro zakwalifikowano cię do ścisłej 10 kandydatów?

- Chyba tak. Najpierw usłyszałam swoje nazwisko w radiu, a później otrzymałam telefon potwierdzający ten wybór. To było w piątek 23 lutego, a już w niedzielę musiałam się zgłosić do kolejnego etapu.

- Na czym on polegał?

- Wzięliśmy udział w kilkugodzinnej rywalizacji w parach. Od tej pory moim przeciwnikiem był Marcin z Białegostoku. Z Dworca Centralnego w Warszawie zabrano nas wszystkich taksówkami, chyba na jakiś poligon, gdzie mieliśmy do rozegrania kilka konkurencji. Oczywiście, wcześniej nikt nas nie uświadomił, co będziemy robić. Na miejscu okazało się, że konkurencje są dosyć trudne. Było ich pięć: lądowanie, wyścig z czasem, sprint z plecakiem, wyścig księżycowy i eksploracja księżyca. Pierwsze zadanie polegało na odnalezieniu i trafieniu 10 ukrytych chust (z napisem RMF FM) z karabinka na kulki z farbą. Mieliśmy na to 2 minuty. Tę konkurencję wygrałam, byłam lepsza od Marcina. Potem był tor przeszkód, który trzeba było pokonać w takich wielkich buciorach, chyba nr 52, ćwiczenia na linach nad przepaścią, bieg na czas w specjalnym kosmicznym skafandrze i w tych koszmarnych butach. Do tego na plecach miałam plecak ważący 15 kg. Dystans 120 m przebiegłam w 33 sekundy, ale Marcin był lepszy. Ostatnią konkurencję, polegającą na jeździe na quadach (to takie fajne 4-kołowce) również wygrałam.

- Ale w ogólnej punktacji w tym dniu lepszy był Marcin?

- Tak, wygrał ze mną 3:2.

- To jednak nie koniec rywalizacji. W środę 28 lutego można Cię było usłyszeć na antenie radia.

- To był kolejny trudny dzień. O 6.30 zaczęły się pytania telefoniczne, na które musiałam błyskawicznie odpowiadać, bo zabawa polegała na tym, że kto się pierwszy pomyli, ten przegrywa. W Sochaczewie koło kościoła rozstawił się wóz satelitarny RMF i stamtąd odbywał się przekaz. Musieliśmy na czas wykonać pewne zadania, np. w ciągu 2 minut miałam nauczyć się obsługi minidysku, znaleźć przygodnego przechodnia, który wezwałby pomoc, nagrać go i wrócić do wozu. Zrobiłam to w ciągu 1,19 minuty.

- Twoja mama narzekała, że radiowcy okupowali wasze mieszkanie, wypytywali rodzinę, znajomych.

- Tak, to jest najbardziej męczące - wywiady, zdjęcia, ekipy interesujące się moim życiem. W środę przez kilka godzin chodzili za mną po domu.

- Wyznajesz filozofię Adama Małysza: zwyciężać ale bez rozgłosu.

- Chyba tak.

- I zwyciężyłaś w tym kolejnym pojedynku. Także w głosowaniu słuchaczy.

- To jeszcze nie wszystko. Tego samego dnia musiałam pojechać do Łodzi, bo w czwartek zdawałam ostatni w sesji zimowej egzamin.

- I zapewne zdałaś?

- Tak, udało się.

- Powiedz co teraz?

- W niedzielę znowu jadę do Warszawy, gdzie odbędą się kolejne konkurencje sprawnościowe. Ale gdzie i jak się będą odbywać to tajemnica, nawet dla nas. A później, prawdopodobnie w środę, znowu głosowanie na antenie RMF.

- Życzę ci, abyś zwyciężając dotarła do gwiazd

Tę rozmowę z Joasią przeprowadziłam w piątek 2 marca. Kiedy gazeta trafi do rąk czytelników, Joanna będzie już po kolejnych, niedzielnych zmaganiach. Jej dotychczasowy wynik w rywalizacji z Marcinem to 7:4. Mamy nadzieję, że zwycięsko przebrnie półfinał i będzie jedną z 5 osób, które zakwalifikują się do finału.

Finał konkursu Odyseja Kosmiczna 2001 odbędzie się w gwiezdnym miasteczku pod Moskwą. Tam zwyciężyć może już tylko 1 osoba. Czy będzie to Joasia? Wierzymy, że tak.

O szczegółach konkursu czytelnicy mogą się dowiedzieć na stronie internetowej odyseja.interia.pl . Tam też można głosować na Joasię.

Jolanta Śmielak-Sosnowska

Muzeum w internecie

Muzeum Ziemi Sochaczewskiej i Pola Bitwy nad Bzurą
Plac Kościuszki 2, 96-500 Sochaczew
tel. (0-46) 862-26-70, 862-33-09
www.e-sochaczew.pl/muzeum
e-mail: muzeum@e-sochaczew.pl

Witamy na naszych stronach

Idea utworzenia Muzeum Ziemi Sochaczewskiej zrodziła się w latach 70-tych XX wieku z inicjatywy członków sekcji muzealnej Stowarzyszenia Miłośników Ziemi Sochaczewskiej w Sochaczewie. W 1972 r. rozpoczęto akcję zbierania pamiątek historycznych. Pierwszą wystawę w oparciu o zgromadzone zbiory zorganizowano w 1975 r. w Ratuszu. Była ona poświęcona dziejom Ziemi Sochaczewskiej od czasów najdawniejszych do końca II wojny światowej. Dało to początek powstaniu Muzeum Ziemi Sochaczewskiej.

W styczniu 1977 r. otrzymało ono status Muzeum Państwowego, a jego siedzibą stał się zabytkowy Ratusz Miejski.

Muzeum Ziemi Sochaczewskiej i Pola Bitwy nad Bzurą - Muzeum Pomnik gromadzi przede wszystkim zbiory dotyczące okresu II wojny światowej, prezentowane na stałej wystawie "Pole Bitwy 1939-1945" oraz ekspozycji plenerowej na dziedzińcu muzeum. Prowadzimy także badania nad dziejami Sochaczewa i Ziemi Sochaczewskiej gromadząc zabytki kultury materialnej, archiwalia i dokumentacje.

Ponadto w salach Muzeum organizowane są wystawy czasowe, na których prezentowana jest polska sztuka współczesna (malarstwo, rzeźba, rękodzieło), etnografia Polski i świata a w witrynie muzealnej są do nabycia książki oficyn wydawniczych "Bellona, "Rytm, "Volumen" oraz wydawnictwa dotyczące historii miasta i Ziemi Sochaczewskiej.

Muzeum Ziemi Sochaczewskiej i Pola Bitwy nad Bzurą, chyba jako jedyna placówka kulturalna miasta posiada już własną stronę internetową. Za jej pośrednictwem od kilku dni miłośnicy historii i sympatycy muzeum mogą zapoznać się z historią MZSiPBnB.

Sporo miejsca poświęcono wystawie stałej "Gdy bój nad Bzurą wrzał ... Pole bitwy 1939-45". Informacje historyczne zilustrowano zdjęciami i wykazami najciekawszych eksponatów.

W tej chwili pod adresem muzeum@e-sochaczew.pl można także znaleźć opracowanie wystaw czasowych, wystawy plenerowej na dziedzińcu muzeum oraz stronę poświęconą Klubowi Modelarstwa Redukcyjnego.

Jak zapewnia dyrektor placówki Maciej Wojewoda, jeszcze w tym roku opracowane zostaną na potrzeby internetu pozostałe działy muzealne, m.in. archeologia Ziemi Sochaczewskiej, dzieje i zabytki miasta, Sochaczew na starej fotografii. Nie wychodząc z domu, można będzie także poznać epizody z bitwy nad Bzurą czy spisy poległych i rannych w bitwie.

Muzealna strona w internecie wykonana została w atrakcyjny i przejrzysty sposób. Jej autorami są: Jarosław Jakubowski, Sebastian Piątkowski i Łukasz Wojtczak tworzący grupę NEOART. Stronę Muzeum zaprojektowali i wykonali bezpłatnie, za co dyrektor MZSiPBnB serdecznie dziękuje.

(sos)

STUDIO DUET
"DUET"
Foto-Video Studio
Cyfrowy Profesjonalizm & Miła Obsługa
OFERUJE :
1. Profesjonalne Reportaże
- Video
- Fotograficzne
2. Zdjęcia Plenerowe
3. Cyfrowy Montaż Filmów
4. Pokazy Sztucznych Ogni
5. Zaproszenia Ślubne
- Włoskie
- Francuskie
- Krajowe
6. Naklejki na Wódkę Weselną
7. Wizytówki
8. Tablo (montowane komputerowo)
Z tym ogłoszeniem RABAT 5% Na wszystkie oferowane usługi
96-500 Sochaczew ; Ul. Zamoyskiego 7
Tel./Fax (0-46) 863-12-46 ; Tel. kom. 0-605 28-11-43
e:mail - foto_video@poczta.onet.pl

Color profile: Disabled
Composite 100 lpi at 45 degrees

Ryba wciąż bierze

W krzaczkach coś się rusza, posapuje, świeci latarka. Starszy pan kopie wilgotną ziemię. Obok leży złożona wędka, tobołek, stołeczek. To wędkarz wyszedł na poszukiwanie przynęty - podobno najlepsza jest taka świeżo wykopana. Każdego roku około 15 mln wędkarzy wyrusza w poszukiwaniu "taaakiej ryby" nad jeziora, rzeki, potoki, a nawet nad kanałki w parkach. Choć wakacje się kończą, dla wędkarzy koniec letnich przygód nie nadszedł. Wręcz przeciwnie - wielu prawdziwych wędkarzy cieszy się, że ci niedzielni, okazjonalni poławiacze musieli wrócić z urlopów za biurka. A prawdziwy wędkarz? Cóż, dla niego każda pogoda i czas sprzyja połowom. Zatruty akwen? Nie ma takich! Wędkarze triumfują - ostatnio okazało się, że ryby z niepierwszej świeżości wód Wisły są jak najbardziej jadalne.

Czy warto łowić "na lewo"?

Wśród wędkarzy jest około 5 mln członków Polskiego Związku Wędkarskiego. Część wędkarzy, przyjeżdżając nad jezioro na urlop, wykupuje stosowne zezwolenia na połów ryb. Przeważająca reszta to amatorzy łowienia "na lewo". Ale muszą liczyć się, że spotkają się z kontrolerami, a w razie wpadki zostanie im zarekwirowany sprzęt i wręczone wezwanie do kolegium. Wędkarstwo zgodne z przepisami to jednak dziś dla wielu zbyt drogie hobby. Opłaty regionalne dla tych, którzy chcą łowić poza miejscem swego zamieszkania nie są małe, a zezwolenie na połów na wszystkich wodach PZW kosztuje setki złotych. Trzeba pamiętać, że wiele wód należy do Państwowych Gospodarstw Rybackich - i tu trzeba wykupić osobne zezwolenie na połów.

Jak przechytrzyć rybę?

Wielu wędkarzy łowi w sposób bardzo tradycyjny, na żyłki i wędki, na jakie łowił ojciec - i też odnosi sukcesy. Zwolennicy nowości tym się jednak nie zadowalają. Przechytrzyć rybę to główny cel postępu technologicznego, który wkroczył także do wędkarstwa - i niejeden wędkarz chce i może z tego skorzystać. Stary wędkarz z długim, bambusowym wędziskiem to widok coraz rzadszy - choć są i młodzi, którzy np. łowiąc z morskiego falochronu ryby preferują właśnie takie wędki. Dziś stosowane są kije z włókna węglowego, lekkie, o większej wytrzymałości i elastyczności niż używane poprzednio. Są powszechnie dostępne przez wieki bezskutecznie oczekiwane przez wędkarzy żyłki o wysokiej wytrzymałości na rozerwanie i znacznej rozciągliwości. Tradycjonaliści twierdzą, że najlepsze jest ciasto waniliowe lub makaronowe i każda ryba się na to nabierze. Ale można też kupić półfabrykaty, ciągle smakowo udoskonalane i samemu przyrządzić "przysmak" na białą rybę. Inni wolą jednak łowić "na żywca" albo na małe metalowe rybki, które wiercąc się w wodzie udają prawdziwe, czym kuszą drapieżniki - i już wielki okoń czy szczupak może się na to nabrać.

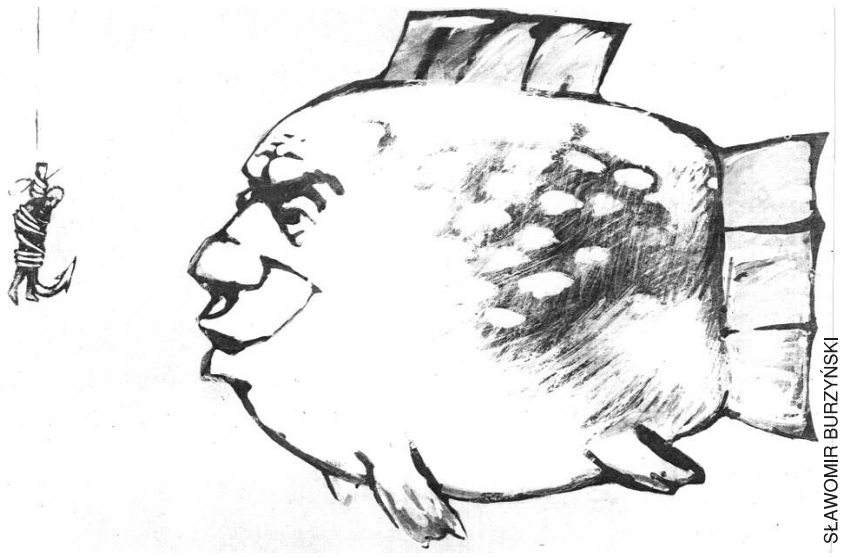

SŁAWOMIR BURZYŃSKI

W ciągłej sprzedaży w dobrych sklepach są importowane robaki białe i czerwone, amerykańska dżdżownica oraz rodzime rosówki. Jak jednak twierdzą nastawieni tradycyjnie wędkarze, wystarczy wykopać dorodnego polskiego robaka, podbarwić na czerwono czy żółto i ryba musi się skusić. Tanio i ekologicznie - i bez popierania obcych robali. Każdy wędkarz uwzględnia, nim przystąpi do ceremonii moczenia kija, pogodę, głębokość wody, stan zarybienia i dziesiątki innych czynników.

Łowienie rodzajem medytacji

Co oni w tym mają za przyjemność? Tak mogą pytać nie zarażeni bakcylem wędkarstwa, widząc mężczyzn przesiadujących nad brzegiem i przez wiele godzin hipnotycznie wpatrzonych w wodę w oczekiwaniu na drgnięcie spławika. W czasach, gdy życie toczy się w szybkim tempie, jest to pewnego rodzaju luksus. Można go porównać nawet z medytacją. Niemało jest wędkarzy, dla których główną atrakcję stanowi właśnie owo wyczekiwanie na brzegu i rozkoszowanie się pięknem przyrody. A to, czy ryba połknie przynętę, jest dla nich kwestią drugorzędną. Tak łowi się w znanej z obfitości wód i ryb Szwecji - złapana ryba jest odczepiana i z powrotem wędruje do wody. Liczy się przyjemność łowienia, kontakt z naturą i ... z samym sobą.

Ci wędkarze, dla których liczą się jedynie rozmiary i liczba złowionych ryb, w tej gonitwie nie mają niekiedy czasu odprężyć się ani zauważyć, jak pięknie jest wokół. Wielu lubi współzawodnictwo. Tacy wędkarze wyżywają się w zawodach, podczas których kilkadziesiąt osób staje obok siebie, zarzuca o świcie wędki i do południa zawzięcie walczy o pierwsze miejsce.

(PAI)

Pamiętajmy tylko, że nowo powstała w Sochaczewie Straż Rybacka nie dopuści do łowienia nikogo bez odpowiednich zezwoleń. A może koła rybackie zainteresowałyby się wyrzucanymi nad Bzurą i Zalewem śmieciami? Może nie aż sprzątaniem, ale sami wędkarze wiedzą najlepiej, kto te śmieci wyrzuca. Może czasem opłaci się zadzwonić na policję w dobrej sprawie? Kilku złapanych na gorącym uczynku "śmieciarzy" może odstraszałoby resztę.

PARADA muzykojada

Sztywny Pal Azji znowu na Szczycie

Dobra wiadomość dla fanów jednego z najpopularniejszych zespołów lat osiemdziesiątych: wkrótce premiera nowego albumu "SZPAL"!

"Szpal" powstał na wiosnę 1986r. Grupa przyjaciół postanowiła spędzić wakacje nad morzem i zarabiać na nie graniem na ulicach . Chcieli grać tylko własne piosenki. Taśma demo została wysłana na FMR Jarocin '86. Zespół został zakwalifikowany i zajął - w ostrej konkurencji - drugie miejsce. Ostatecznie z wakacji nad morzem nic nie wyszło, ale już podczas kolejnych - zespół zarabiał grając regularne koncerty. Jesienią radiowe listy przebojów zostały opanowane przez piosenki "Szpala". Wśród nich były takie tytuły jak: "Kurort", "Wieża radości, wieża samotności". W 1987 roku zespół nagrał pierwszą płytę "Europa i Azja" . Nakład rozszedł się błyskawicznie. Podczas nagrania Leszek Nowak był przeziębiony - stąd charakterystyczny głos.

W następnych latach Szpal nagrywa i wydaje jeszcze 3 płyty: "Emocje", "Dewiacje na wakacje", "Spotkanie z...". Ukazują się one w małych wytwórniach, nie są poparte promocją, zespół nie istnieje w mediach. Następują zmiany personalne. W 1997 roku, w mocno zmienionym składzie, zespół pojawia się epizodycznie w filmie Macieja Ślesickiego "Sara"; w latach 1997 -2000 sporadycznie koncertuje.

2000 - Reaktywowanie zespołu z udziałem muzyków z pierwszego składu: Leszka Nowaka i Jarka Kisińskiego; nowa płyta; trasa koncertowa.

A teraz o płycie "SZPAL"- Do studia nagrań "Sceny FM" w Krakowie weszliśmy pod koniec lutego 2000 r. W planach było nagranie 6 piosenek w wersji demo. Okazało się jednak, że będziemy robić całą płytę. Niektóre piosenki powstawały na gorąco w studio. Wykorzystaliśmy instrumenty charakterystyczne dla Szpala (perkusja, bas, gitary, fortepian). Wykorzystaliśmy również kwartet smyczkowy, akordeon i trąbkę. Kompozycje i teksty są autorstwa Jarosława Kisińskiego (oprócz tekstu "15-letnie dziewczęta").

Teksty opowiadają o uczuciach, są również opisem rzeczywistości. Płyta zawiera 10 piosenek oraz utwór instrumentalny (tango, znane z filmu "Sara" Macieja Ślesickiego). Do zespołu wrócił były wokalista Leszek Nowak.

Skład zespołu w 2001 r. Jarosław Kisiński - gitara, śpiew; Leszek Nowak - śpiew, gitara, klawisze; Zbigniew Ciaputa - perkusja; Mariusz Ginalski - bas.

Na podstawie materiałów dostarczonych z Universal Music Polska.

Błażej Dyczewski.

Nowe monety

Tego jeszcze nie było - moneta z bursztynem

21 lutego 2001 r. Narodowy Bank Polski wprowadził do obiegu monety kolekcjonerskie "Szlak bursztynowy" o nominałach: 20 zł w srebrze oksydowanym, 2 zł w stopie imitującym złoto tzw. "Nordic Gold".

Monety przypominają o związkach handlowych łączących tereny dzisiejszej Polski z Imperium Rzymskim. Na rewersie monety srebrnej umieszczony został bursztyn. Inspiracją do wydania tych monet było prawdopodobnie zainteresowanie filmem "Quo Vadis?", bo na obu monetach oprócz schematycznie zaznaczonego szlaku bursztynowego znajdują się denary Nerona.

Wydanie monety z bursztynem potwierdza tezę o zacieraniu granic między monetą a medalem i nasuwa nawet skojarzenia ze sztuką jubilerską. Bursztyn wykorzystano już wcześniej przy wykonaniu medalu wybitego przez Mennicę Państwową w 1996 r. emitowanego z okazji XIX Konferencji Dyrektorów Mennic w Warszawie.

Stanisław Duńki
Michał Fabisiak

ZE SZOLNYCH GAZETEK

GAZETKA SZKOLNA ZSZ nr 1 w Sochaczewie
DATA 20 grudnia 2000 roku

GICHACZ

Sochaczewskie nudy

Sochaczew to 40000 miasto, w którym znaczny procent to ludzie młodzi. Ludzie młodzi, którzy chcą się bawić, lecz nie mają gdzie!

W naszym mieście istnieje kilka miejsc, gdzie można ciekawie spędzić wolny czas, lecz trzeba mieć niemałe pieniądze, a to stanowi problem dla osób, które są bez stałych dochodów, a kieszonkowe im nie wystarcza. Do tych lokali zalicza się restaurację "Robertino" i jedyną sochaczewską dyskotekę "La Stadia" popularnie zwaną "Amorem", gdzie przebywa tzw. sochaczewska elita. W naszym mieście istnieje także pizzeria "Bravo". Lokal jest jak najbardziej w porządku, ale atmosfera tam panująca jest nieprzyjemna. I to chyba wszystkie ze znanych nam lokali.

Istnieje też wiele ciekawych barów. Choć są mniejsze i mniej znane, można w nich mile spędzić czas. Mają one jednak swoje wady. Są to tzw. "lokale osiedlowe", czyli zazwyczaj przebywają tam ludzie mieszkający w pobliżu, którzy do nowych odnoszą się z niechęcią. Takie miejsca to "U Szwejka" w Chodakowie, "Chatka" na Boryszewie, "Pod Lipą" na Czerwonce, lub niedawno otwarta mała kawiarenka na Żeromskiego "U Helmuta".

Większość młodych ludzi, swój wolny czas spędza na "Podzamczu", gdzie nie ma zapewnionych atrakcji, może prócz dwóch (w pobliżu) sklepów monopolowych. Mieszkańcy naszego miasta narzekają na nietrzeźwą, włóczącą się wieczorami młodzież, która hałasując i nudząc się niszczy wszystko napotkane na swej drodze. Myślimy, że zamiast tych narzekań, powinno się nam coś zorganizować. Jakieś puby, gdzie można się bawić. Bo wbrew utartej teorii, dzisiejsza młodzież umie się bawić, tylko nie ma gdzie!

Niektórzy z nas znaleźli rozrywkę spędzając czas poza miastem. Jednak wymaga to posiadania samochodu i niewielkiej sumy pieniędzy. Wielu sochaczewian można spotkać na zabawie w Gnatowicach, w dyskotece "Manhattan" w Żdżarowie, w Płocku w "Crazy" i wielu innych, których nie sposób wymienić.

Zostaje jeszcze możliwość zorganizowania imprezy w domu, ale gdzie wywieźć rodziców?

Uważamy, że Sochaczew jest miejscem, gdzie absolutnie nie ma gdzie się podziać. Może niektórzy z dorosłych i wpływowych uważają, że "młodość uskrzydla" i to powinno nam wystarczyć?!

Red. Ola i Jarek

PS Ja także podpisuję się pod tym, że Sochaczew jest miejscem, gdzie nie ma perspektyw na zabawienie się. Zapomniano tutaj dodać o dwóch, moim zdaniem najlepszych i najprzyzwoitszych lokalach w mieście o "Siódemkach" i "Malibu". Mają one jednak wielką wadę - są za małe, by pomieścić wszystkich chętnych!!!

(ful)

Od redakcji "Ziemi Sochaczewskiej"

Bardzo zachęcamy inne szkolne gazetki do podjęcia tego ważnego tematu, zwłaszcza, że my stare zgredy niezupełnie zgadzamy się z przedstawionymi tu opiniami, wolelibyśmy jednak, żeby wypowiedzieli się młodzi.

C:\Nowa Gazeta\zs01_04n.vp
5 marca 2001 15:41:02

8 III - Dzień kobiet

Kobiety Czarusia

Cezary Baryka, bohater powieści S.Żeromskiego "Przedwiośnie", której adaptacja filmowa weszła właśnie na ekrany kin, był młodzieńcem smukłym, subtelnym, zgrabnym, mocnym, silnym, o kręconych czarnych włosach. Tak opisała go w miłosnym zauroczeniu Laura Kościeniecka, jego największa miłość, którą po raz pierwszy zobaczył jadącą konno w towarzystwie narzeczonego: "Była smukła, niezwykle kształtna, muskularna i, widać mocna... Oczy miała iście lazurowe. Prześliczna jej twarz wyrażała czerstwe zdrowie, a nadobna pierś oddychała w spazmach ruchu..." . Nie dziw więc, że na taki widok oczy zapłonęły Czarusiowi i serce żywiej zabiło. Wkrótce dojdzie do przepojonego erotyzmem spotkania w "karecie miłosnej", jak zwano w okolicy powóz, którym jeździła piękna Laura: "ogarnął cudną kobietę ramionami, przywarł do jej ust płonącymi ustami i narzucił się jej z całą potęgą furii". Biedny Czaruś nie podejrzewał, jak zmienne są w uczuciach kobiety - Laura staje w obronie narzeczonego, który poturbował Czarka, on rozwścieczony uderza ją szpicrutą po twarzy.

Wcześniej poznał Czaruś w Nawłoci pannę Karolinę Szarłatowiczównę, Karusią zwaną przez najbliższych: "Nigdy nie miał przed oczyma kształtów kobiecych tak harmonijnie pięknych i młodzieńczo jędrnych". Kiedy nadarzyła się okazja, obdarzył ją namiętnym pocałunkiem, po którym zaskoczona dziewczyna "zamilkła na długą, zapomniałą chwilę, kiedy w piersiach serca z nienasyconej rozkoszy ustają, a świat kędyś w przestrzeń ucieka". Ową scenę obserwuje z ukrycia 16-letnia Wanda Okszyńska, która podkochuje się w Czarusiu: "Gdy go nie było, gdy dokądś pojechał albo poszedł, świat stawał się pusty, jałowy, głuchy, płony, obmierzły, pełen ciemności i nudy". Podejrzana o otrucie Karusi zostaje aresztowana.

Czaruś zostaje sam. Rozbity psychicznie "długo płakał nie mogąc sobie poradzić. Osaczyły go teraz te trzy kobiety, niczym jędze".

Stanisław Bugaj

HOROSKOP

Baran 21.III. - 20.IV.

W pracy raczej nie spodziewaj się spektakularnych sukcesów. Panująca atmosfera nie będzie im sprzyjać. Trudno będzie Ci dojść do porozumienia zarówno z przełożonymi, jak i ze współpracownikami. Postaraj się dobrze wykonywać swoje obowiązki. Uważaj, żeby nikt nie miał Ci nic do zarzucenia. Nie planuj większych zakupów i ryzykownych inwestycji. Pomyśl o oszczędzaniu i dodatkowym źródle dochodów.

Byk 21.IV. - 21.V.

Dzięki obowiązkowości, błyskotliwości i wspaniałomyślności zjednasz sobie nieprzychylną opinię otoczenia. Ostatnio dużo pracowałeś i teraz możesz być pewien, że Twój wysiłek nie pójdzie na marne. W najbliższym czasie zwrócisz na siebie uwagę przełożonych. Nareszcie ujrzą Twoje zdolności oraz to, jak bardzo poświęcasz się dla firmy. Spodziewaj się więc, iż zostaniesz odpowiednio wynagrodzony.

Bliźnięta 22.V. - 21.VI.

Postaraj się skrupulatnie i zgodnie z zasadami wypełniać wszystkie swoje obowiązki. Będziesz mało elastyczny wobec innych ludzi. Musisz zdać sobie jednak sprawę, iż takie postępowanie może przynieść więcej szkody niż pożytku. W ten sposób łatwo przysporzyć sobie wrogów. Powstrzymaj się przed podejmowaniem pochopnych decyzji w sprawach finansowych. Najbliższe dni nie są bowiem odpowiednim czasem na podejmowanie ważnych decyzji.

Rak 22.VI. - 22.VII.

W ciągu najbliższych dni spojrzysz na życie z większym optymizmem. Umiejętnie wykorzystasz wszystkie swoje zalety.Twoja praca zyska uznanie i podziw ze strony współpracowników i przełożonych. Staniesz się teraz bardziej przebojowy. W sprawach finansowych rozpoczyna się dla Ciebie bardzo dobry okres. Niewykluczone, że mając w perspektywie realizację ambitnych planów , chętnie podejmiesz się dodatkowej pracy albo zainteresujesz się innymi sposobami na zdobycie dodatkowych funduszy.

Lew 23.VII. - 22.VIII.

W pracy czekają na Ciebie nowe obowiązki. Możliwe, że będziesz musiał pracować nie tylko po godzinach, ale także w sobotę. Zobaczysz jednak, że Twój trud się opłaci. Szef doceni Twoje zaangażowanie i wypłaci Ci premię. Będziesz mógł wybrać się na zakupy i rozejrzeć za jakimś drobiazgiem dla siebie. Postaraj się jednak nie szaleć, ponieważ w niedalekiej przyszłości może Ci być potrzebna większa gotówka.

Panna 23.VIII. - 22.IX.

Już dawno nie cieszyłeś się aż tak dużym uznaniem u szefa.Twoja intuicja będzie podpowiadać Ci rozwiązania problemów, z którymi inni nie mogli sobie poradzić. Postaraj się odpowiednio wykorzystać swoją dobrą passę. Może nadszedł już czas, żeby zażądać podwyżki? W sprawach finansowych czekają Cię dodatkowe wydatki. Upewnij się, czy zapłaciłeś już wszystkie rachunki.

Waga 23.IX. - 23.X.

Jeśli kiedykolwiek miałeś wątpliwości, czy nadajesz się do wykonywanego przez siebie zawodu, teraz przekonasz się, że tak naprawdę nie potrafisz już bez niego żyć. Najbliższe dni będą pełne zawodowej satysfakcji i zadowolenia. Poprawią się Twoje kontakty ze współpracownikami, a nawet z przełożonymi. Dobra atmosfera w pracy znajdzie pozytywne odniesienie także w stanie Twoich finansów.

Skorpion 24.X. - 22.XI.

Wkrótce możesz spodziewać się poważnych zmian w firmie. Postaraj się użyć swojego sprytu i inteligencji a na pewno na tym skorzystasz. Jeśli dobrze wywiążesz się z powierzonych Ci obowiązków, możesz spodziewać się premii, a może nawet należnego Ci awansu. Niewykluczone, że inwestycje, jakie poczyniłeś kilka tygodni temu, teraz zaczną przynosić zyski. Wreszcie będziesz mógł uregulować zaległe rachunki.

Strzelec 23.XI. - 21.XII.

Niewykluczone, że otrzymasz propozycję zmiany miejsca pracy. Początkowo będziesz nią bardzo podekscytowany. Stwierdzisz, że już najwyższy czas na zmiany. Jednak pod wpływem rozmowy z zaprzyjaźnionym Lwem zaczniesz się zastanawiać, co tak naprawdę jest dla Ciebie ważniejsze: lepsze zarobki, czy też przyjazna atmosfera w firmie? Pamiętaj, że sam powinieneś podjąć ostateczną decyzję, aby później nie mieć do nikogo pretensji.

Koziorożec 22.XII. - 20.I.

Najbliższe tygodnie pełne będą dodatkowych obowiązków i nowych wyzwań. Postaraj się zmobilizować wszystkie swoje siły i dobrze wykonaj to, co do Ciebie należy. Tym bardziej, że po ostatnich niepowodzeniach, szef systematycznie będzie sprawdzał efekty Twojej pracy. Na szczęście wkrótce przekonasz się, że ciężka praca wiąże się z wysokim wynagrodzeniem. Będziesz mógł pozwolić sobie na zrobienie drobnych zakupów.

Wodnik 21.I. - 20.II.

Nie należysz do osób, które lubią spędzać czas bezczynnie. Pomimo, że w pracy rozpocznie się spokojny okres, Ty dalej będziesz szukać nowych zajęć. Dlatego z chęcią pomożesz zaprzyjaźnionej współpracowniczce w załatwieniu pilnych spraw. Z zadań należących do Ciebie wywiążesz się na czas, więc o żadnych zaległościach nie może być nawet mowy. Przed Tobą dobry okres także w sferze finansowej.

Ryby 21.II. - 20.III.

Reorganizacja w firmie spowodowana redukcją etatów okaże się dla Ciebie niezwykle korzystna. Będzie Ci przykro, że odchodzą ludzie, których polubiłeś, ale niestety, takie jest życie. Trzeba będzie przejść z tym faktem do porządku dziennego. Smutek osłodzi Ci perspektywa robienia tego, co naprawdę lubisz. Nareszcie z ochotą zaczniesz przychodzić do pracy. Pozytywnie wpłynie to też na stan Twoich finansów.

Z KSIĘGI IMION

Poznajmy się po imieniu

Powtarzając za "Słownikiem języka polskiego": "imię to osobiste, nierodowe miano człowieka; używane obok nazwiska (w stosunkach nieurzędowych: bez nazwiska)".

Podobno w imieniu osoby przejawia się jej charakter. Dowiedzmy się zatem, jakie jest znaczenie naszych imion.

Kasper

Przypuszcza się, że imię to pochodzi z języka perskiego, od słowa gizbar, co znaczy skarbnik albo stróż skarbca. Osoba o tym imieniu jest silna fizycznie, o typowo męskich kształtach, zdolna do wywoływania najrozmaitszych sytuacji - od całkowitej sielanki, do awantury i przelewu krwi. Do życia podchodzi dość lekkomyślnie, bagatelizując sobie zdanie innych osób. I choć z wyglądu jest człowiekiem miłym, kulturalnym, to jednak w gruncie rzeczy jest on przekorny, sarkastyczny, złośliwy. Lubi sam siebie, nie przecenia żony ani dzieci, stara się prowadzić dom na odpowiednim poziomie. Dzieci wychowuje w żelaznej dyscyplinie. Czasem jest wylewny, to znów zamknięty w sobie. Bywa też usłużny, ale również niedostępny. Jeśli mielibyśmy przedstawić go jednym słowem, to najbardziej odpowiednim byłoby - indywidualista.

Czesława

Imię słowiańskie. Można je dowolnie opisać, jako wyraz czci dla sławy, inaczej - cześć osobie, która je nosi. Kobieta o tym imieniu jest dobrą żoną i matką, dba o dom rodzinny. Troszczy się także, by dobre imię dzieci było trwałe. Jest altruistką i chętnie pomaga innym. W życiu jest towarzyska i posiada łagodny charakter.

Feliks

Imię pochodzenia łacińskiego, niezwykle popularne na świecie, a znaczy szczęśliwy lub urodzajny. Mężczyzna tak nazwany na ogół jest niestały, niesłowny, do przesady przewrażliwiony, jednocześnie nie umiejący koordynować swych poczynań. Posiada jednak umysł krytyczny, którym nie zawsze się kieruje, gdyż przeszkadza mu w tym duża uczuciowość. I mimo że zna dobrze naturę ludzką, ma spore kłopoty z ludźmi, a zwłaszcza z przyjaciółmi i krewnymi. Żona oraz dzieci również sprawiają mu wiele kłopotów. Feliks rodzi się z laską marszałkowską w ręce, nie zawsze jednak umie tą laską dowodzić. Często sprawy prywatne przesłaniają mu to, co przynosi mu większe sukcesy. Lubi wygody, ładne ubiory, smaczne potrawy. Często i wiele podróżuje.

Włodzimierz

Imię pochodzenia słowiańskiego, oznacza sławi pokój. Tak nazwany mężczyzna jest człowiekiem skromnym, pracowitym i pobożnym. Może wyjść na najwyższy szczebel hierarchii społecznej. Ma zadatki, by być przywódcą duchowym. Ma charakter człowieka porządnego, szlachetnego, zdolnego do poświęceń. Skłonny jest nawet cierpieć, by dochować wierności swym ideałom. Często przez ludzi jest niedoceniony i niezauważony. Z uwagi na maksymalną działalność publiczną często zaniedbuje dom, rodzinę, żonę. Wychowuje dzieci na dobrych patriotów. Nie lubi rozgłosu, stara się być skromnym, niezauważalnym. Jest uparty, szczodry i sprawiedliwy. Podobają mu się młode panienki. Często nie dotrzymuje wierności jednej żonie.

Rozejrzyjmy się teraz wśród rodziny oraz swoich bliższych lub dalszych znajomych, posiadających te imiona, a być może pozwoli to nam ich lepiej zrozumieć. Nasz cykl będziemy kontynuować.

pab

KRZYŻÓWKA nr 9

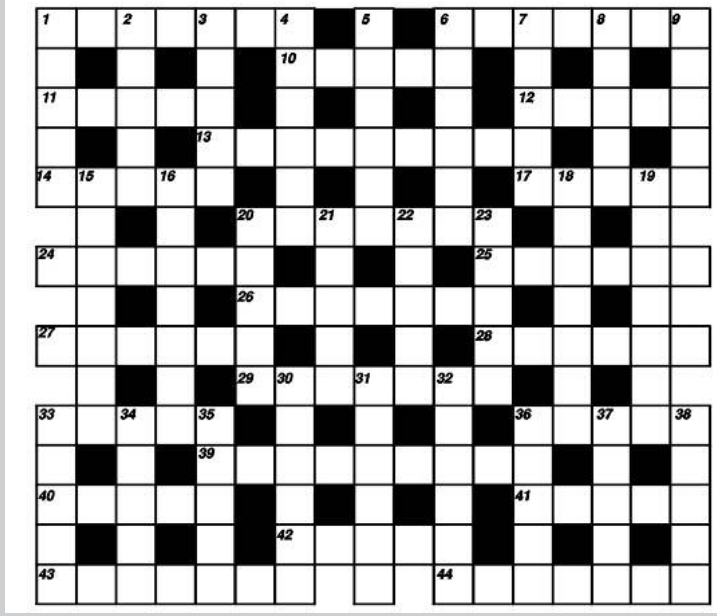

Poziomo:

1 - harcerska impreza, **6** - sygnał do obudzenia lub do działania, **10** - wysokorosłe plemiona murzyńskie, **11** - masa z miodu i orzechów, **12** - granica, **13** - przeciwnik sochaczewskich siakarzy, **14** - człowiek surowy, nieugięty, **17** - dawniej część żelazka, **20** - krwawa rzeź, **24** - drewniana forma u szewca, **25** - rasa psa, **26** - lichy przedmiot, **27** - drewniane drągi służące do kierowania wozami lub saniami, **28** - ssak morski z podrzędu waleni, **29** - obiekty pozagalaktyczne będące silnymi radioźródłami, **33** - jadowity wąż, **36** - łuska naboju, **39** - krótka firanka nad oknem, **40** - chybiony strzał, **41** - pierwiastek chemiczny o l.a. 63, **42** - rzeka w pd. Azji, **43** - mała walizeczka, **44** - typ samochodu.

Pionowo:

1 - szczyt w Tatrach, **2** - jedno z ramion delty Wisły, **3** - żeton, **4** - opaska na szyi psa, **5** - choroba gardła, **6** - obiekt astronomiczny, którego promieniowanie jest wysyłane w postaci krótkich błysków, **7** - rodzaj meteorytu, **8** - autor "Damy Kameliowej", **9** - dychawica, **15** - sentencja, moralna reguła życiowa, **16** - zwyczaj, **18** - wady, **19** - uprawia lub zbiera zioła, **20** - zwój wełny lub nici, **21** - jazda saniami, **22** - tkanina, onzaka żałoby, **23** - poeta węgierski (18-17-1882), **30** - nietoperz z Ameryki Pd., **31** - może być małżeńska, **32** - bunt szlachty,**33** - staropolski ubiór męski, **34** - in. indosament, **35** - sukulent, **36** - skała metamoficzna o składzie zbliżonym do granitu, **37** - np. gąsienica, pędrak czy kijanka, **38** - wisząca lampa.

Rozwiązanie krzyżówki należy nadesłać w terminie 7 dni na adres redakcji. Za prawidłowe rozwiązanie rozlosowana zostanie nagroda w wysokości **15 złotych w gotówce.**

Rozwiązanie krzyżówki nr 7

Poziomo: KOMEDIA, BEDNARZ, MIANO, SERUM, UTARG, KONFIDENT, KOALA, ORION, ETNOLOG, OCZLIK, RADION, ROSZADA, UPRAWA, NOWINA, NIETAKT, SKŁAD, EDYKT, AMALGAMAT, KOTEW, ORNAT, RZEPA, ANABAZA, SZALETY.

Pionowo: KASAK, MARŻA, DUMKA, AMONIT, PALIWO, BOLERO, DŁUTO, AMATI, ZAGON, OSCYPEK, LILIANA, RODOWÓD, OSADNIK, EKRAN, NISZE, LOARA, GRANT, IMATRA, TYGIEL, KOMPAS, SAKRA, ŁĄTKA, DAWCA, ETOLA, YONNE, TATRY.

Nagrodę za prawidłowe rozwiązanie krzyżówki wylosował Adam Michalak

Color profile: Disabled
Composite 100 lpi at 45 degrees

Drobne ogłoszenia

Usługi

- Żaluzje, Verticale, Rolety tekstylne, Rolokasety zewnętrzne. Kozłowski, Słowiańska 17,tel.862-98-20, 0-604-830-360. ZS-1
- Vertal - żaluzje - verticale antystatyczne - rolety tekstylne, zaciemniające - rolety antywłamaniowe. Producent, montaż, VAT. Tel. 0-602-736-692, 0-602-297-257. ZS-2
- **"Dominges" oferuje: ŻALUZJE, VERTICALE, PLISY, ROLETY, CZĘŚCI I SZNUREK DO ŻALUZJI, MATY I MOSKITIERY. Tel. 0-602-762-141.** ZS-9
- Żaluzje poziome, pionowe, rolety materiałowe, antywłamaniowe, montaż i naprawa. Cena producenta. 0-603-753-973, 863-26-21. ZS-18
- **Pranie** dywanów, wykładzin, tapicerek meblowych i samochodowych, tel.862-26-07 lub 0-602-496-187. ZS-6
- **Autozłom**, Kożuszki Parcel 60 k.Sochaczewa, tel.861-94-66. ZS-7
- Remonty mieszkań - kompleksowo, panele, boazerie, gipsy, cyklinowanie, 0-603-40-63-93. ZS-10
- **WIDEOFILMOWANIE + FOTOREPORTAŻE, ŚLUBY, WESELA, STUDNIÓWKI, INNE, DVD, VIDEO CD, SVHS, STEREO, TEL. 862-63-38.** ZS-11
- **Glazura i terakota, polskie, włoskie, hiszpańskie oraz wyposażenie łazienek, ul. 1 Maja 16.** ZS-19
- Gipsy, panele, malowanie, remonty wnętrz. 0-604-056-710, (024) 277-38-06. ZS-22
- **Art-Film** profesjonalne videofilmowanie, montaż cyfrowy, videoCD, DVD, oraz reportaże fotograficzne, także plenerowe. Gwarantujemy miłą i fachową obsługę, tel.0-601-21-10-83. ZS-23
- **Usługi hydrauliczne**. Sprzedaż i montaż: * kotłowni olejowych i gazowych, * instalacji c.o. i wod.-kan. Tel.0-606-427-625. ZS-32
- Księgowy rozliczy VAT i podatek dochodowy, ZUS, komputerowo, tel.863-41-22. ZS-95
- **REKLAMY, NAPISY, PROJEKTY - PRACOWNIA SZYLDÓW ADAM'S, UL.1 MAJA 1/4, 862-62-12, 0-606-923-687.** ZS-100
- Komputerowe przepisywanie prac. 863-29-47. ZS-101
- Kucharz przyjmuje zamówienia na wesela, bankiety, chrzciny, komunie. Tel. 0-601-323-367. ZS-164
- PRANIE DYWANÓW, VERTICALI, TAPICERKI MEBLOWEJ, SAMOCHODOWEJ, SPRZĄTANIE POMIESZCZEŃ, 862-87-40, 862-55-89. ZS-208
- Naprawa pralek automatycznych, lodówek, zamrażarek, tel.837-49-19. ZS-238
- **SCANERS** - video-filmowanie, tel.(0-46) 862-94-33, 0-604-399-617. ZS-252
- **SPRZEDAŻ DREWNA OPAŁOWEGO, MOŻLIWOŚĆ DOWOZU. TELEFON: (0-22) 725-05-60 LUB (0-46) 862-59-26, WIECZOREM.** ZS-254
- Video Filmowanie - **Studio "KADR"**, każde zlecenie - **montaż cyfrowy**. Tel.0-603-673-595. ZS-278
- Glazura, panele, malowanie, (0-22) 796-52-10. ZS-286
- Księgowa z licencją dojazd (0-46) 861-25-36, (0-22) 643-96-16, 0-602 529-914, biurorachunkowe@interia.pl. ZS-325
- Glazurnicze solidnie 862-82-48, 0-602-670-035. ZS-326
- Układanie paneli podłogowych - 8 zł/m^2, tel. 862-33-57. ZS-337
- Rozliczenia roczne Doradcy Podatkowi, tel. 0-46 863-58-20. ZS-338
- Zespół muzyczny. Bale, wesela, zabawy. Tel. (046) 837-05-22. ZS-343
- Doradztwo w zakresie przekształcania Spółek cywilnych - zgodnie z nowymi unormowaniami prawnymi. Doradcy Podatkowi, tel. (046) 863-58-20. ZS-339
- Tynki, murowanie posadzki, 863-07-13. ZS-346
- Gipsy, gładź, ścianki, sufity, poddasza, panele, glazura, remonty wnętrz, tel. (046) 863-52-40, 0-606-321-509. ZS-349
- Komputerowe przepisywanie prac. Tel. 861-11-32. ZS-351
- Wyrób i montaż schodów, tel.0-606-486-984. ZS-364
- Usługi koparko-transportowe, wykopy, piasek, czarnoziem, tel. 862-92-20, 0-602-38-60-81. ZS-386
- Tynki, wylewki, roboty murarskie - solidnie, 856-25-08, 0-602-334-202. ZS-390
- **Pranie dywanów** i tapicerek, 862-78-90 lub 0-601-288-006. ZS-391
- Pisanie i oprawa prac dyplomowych, 862-26-26, ul.Staszica 50. ZS-396
- Domofony - montaż, naprawa, tel.862-11-48 lub 0-601-239-751, po 16.00. ZS-402
- **Obróbki blacharskie i krycie dachów z wszelkiego rodzaju materiałów, 0-603-064-860, (0-46) 863-29-50.** ZS-420
- Poszukuję transportu do przewozu tłuszczu płynnego (stała współpraca), fax (0-22) 782-42-29 - **ofertę**, 0-608-371-223. ZS-423
- Układanie parkietu, mozaiki, paneli, cyklinowanie, (0-46) 837-42-55, 0-502-202-371. ZS-430
- Panele ścienne, podłogowe, glazura, terakota, klinkier, (0-46) 837-91-41, 0-607-728-362. ZS-431
- Solidnie położę gładź gipsową, tapetę, glazurę, terakotę oraz wszystko to co jest związane z płytą gipsową, tel.863-13-44, 0-604-236-705. ZS-435
- **Renowacja mebli, (0-46) 838-04-34.** ZS-436
- Pompy ciepła, kolektory słoneczne, 0-606-451-163, (046) 833-69-97, 10.00-15.00. ZS-455
- Usługi blacharsko-dekarskie - Tanio!, tel. 0- 606-368-974. ZS-459
- Bezpyłowe cyklinowanie, schody, parkiet, boazeria, panele. (046) 837-06-43, 0-502-14-24-21. ZS-476
- Naprawy A.G.D. Tomasz Repelewicz, tel. (046) 861-22-00, 0-603-820-715. ZS-481

Nieruchomości

- Lokal ok. 100 m^2 do sprzedania lub wynajęcia na gabinety lekarskie lub biura w centrum Sochaczewa, tel. (046) 862-24-29, (046) 862-30-10. ZS-21
- Firma poszukuje lokali do wynajęcia na sklepy spożywcze. Tel. 0- 601-831-330. ZS-25
- **Wycena nieruchomości. Rzeczoznawca majątkowy, (0-46) 862-90-87, 0-601-92-22-62.** ZS-160
- Sprzedam sklep z odzieżą damską, centrum Sochaczewa, tel.kom.0-608-586-930. ZS-195
- Sprzedam M-3, IV p., 59,5 m^2, tel.0-600-169-585. ZS-256
- **BIURO POŚREDNICTWA OBROTU NIERUCHOMOŚCIAMI "CHATKA", SOCHACZEW, UL.TRAUGUTTA 42/1, TEL.862-38-01, 0-602-425-737 OFERUJE DO SPRZEDAŻY: * MIESZKANIA - OD 24 DO 100 M^2, * DOMY - SOCHACZEW I OKOLICE, * DZIAŁKI BUDOWLANE, * GRUNTY ROLNE I PRZEMYSŁOWE, * SIEDLISKA.** ZS-270
- Dziewczyna wynajmie pokój przy starszym małżeństwie lub samotnej pani, tel.0-502-687-325, 15.00-18.00. ZS-273
- Wynajmę dom w centrum Sochaczewa na biura, gabinety, 0-601-33-07-10. ZS-275
- Sprzedam piętrowy dom w centrum Sochaczewa, 0-601-33-07-10. ZS-276
- Sprzedam, wydzierżawię zakład produkcyjny w gminie Leoncin, tel.0-602-214-681. ZS-301
- Kupię mieszkanie dwu lub trzypokojowe w Chodakowie, tel. (046) 863-33-88, dzwonić po 20.00. ZS-302
- Sprzedam pawilon handlowy przy ul.Sienkiewicza o pow. ok. 15 m^2, tel. 863-32-36. ZS-311
- Sprzedam M-4, 63 m^2, II piętro, wyremontowane, tel. (046) 862-31-67. ZS-322
- Sprzedam dom wszystkie media, gaz ziemny w Żyrardowie, 0-607-269-307. ZS-336
- Sprzedam M-4, oś."Victoria", 65 m^2, tel. (0-46) 862-69-40. ZS-357
- Sprzedam własnościowe M-4, 45 m^2, tel.863-00-39. ZS-363
- M-4, Polna II, II-gie piętro - zamienię na mniejsze (do 40 m^2) lub mały dom, 862-45-45. ZS-373
- Sprzedam dom o pow.100 m^2, tel.863-33-85. ZS-375
- Dom wykończony sprzedam, 863-09-23. ZS-377
- Sprzedam działkę budowlaną 1130 m^2 w Sochaczewie przy ul.Głogowej, telefon, woda, prąd. Tel. 863-41-45. ZS-385
- Sprzedam działki budowlane pomiędzy Łąkową a Piaszczystą, 862-55-48, 0-602-134-632. ZS-393
- Sprzedam M-4, 68 m^2, blok z cegły, osiedle Polna III, tel.862-53-28. ZS-403
- Od pierwszego marca do wynajęcia piętro domu z wygodami z tarasem i garaż. Z pełnym wyposażeniem. Blisko stacji PKP na granicy Sochaczewa w Kornelinie. Wiadomość: Kornelin 24, tel. 861-22-78. ZS-404
- Sprzedam ziemię rolno-budowlaną, 4,76 ha w Mistrzewicach Starych, tel.0-606-931-157. ZS-405
- Do wynajęcia kawalerka, tel.862-50-76. ZS-407
- Sprzedam lub wynajmę kawalerkę przy ul.Okrzei, II piętro, tel.863-06-78. ZS-411
- Sprzedam M-3, 48 m^2, w centrum Sochaczewa, tel.862-28-43. ZS-412
- Kupię kawalerkę do 30 tys., tel.862-80-42. ZS-413
- Sprzedam działkę o pow.1100 m^2 z domem mieszkalnym (z możliwością przeznaczenia na 2 sklepy) i budynkiem gospodarczym. Wiadomość: Iłów, ul.Rynek Staromiejski 3, tel.(0-24) 277-42-03. ZS-417
- Tanio sprzedam M-4, 60,5 m^2, ul.Kochanowskiego, tel.862-84-83, po 18.00. ZS-418
- Pilnie sprzedam lub wydzierżawię warsztat samochodowy z wyposażeniem, tel.862-32-96. ZS-421
- Okazja! Pilnie sprzedam mieszkanie własnościowe, 52 m^2, Os.Victoria, 1600 zł/m^2, tel.862-68-08 - po 17.00, 0-608-585-463. ZS-422
- Sprzedam M-3, 36 m^2 w Chodakowie, tel.863-25-84. ZS-425
- Sprzedam M-4, 44 m^2 i garaż przy ul.Parkowej, (0-22) 644-62-18. ZS-428
- Sprzedam działkę 1400 m^2, Teresin-Paprotnia, 0-602-765-883. ZS-434
- Sprzedam M-4, Os.Victoria, 71 m^2, II p., tel.862-58-22. ZS-437
- Do wynajęcia umeblowane M-3 Sochaczew, tel. 862-98-09 po 16.00. ZS-440
- Sprzedam mieszkanie, 63 m^2, III p. garaż, osiedle "Polna", tel. 862-42-36. ZS-441
- Sprzedam M-3 w Żyrardowie 45,5, tel. (046) 855-96-30. ZS-442
- Sprzedam działkę rolniczą w Ćmiszewie 2,5 ha i drugą działkę 5 ha 20 arów. Wiadomość u Szewczyka Czesława w Cypriany 10. ZS-444
- Sprzedam działki budowlane w Żukowie, tel. 862-68-27. ZS-445
- Do wynajęcia dom 10 km od Sochaczewa, tel.862-79-15. ZS-447
- Sprzedam 36 m^2, tel. 862-74-12. ZS-448
- Posiadam mieszkanie do wynajęcia, 37 m^2 w centrum Sochaczewa. tel. 0-502-973-918. ZS-449
- Do wynajęcia 2 pokoje, kuchnia, łazienka, Sochaczew, ul.Bojowników 13. ZS-452
- Kupię dom w stanie surowym w Sochaczewie, tel. 0-606-523-143. ZS-453
- Sprzedam M-4, 72 m^2 IIp. osiedle Victoria z garażem lub bez, tel. 0-501-582-974. ZS-456
- M-4, 63 m^2, III p. sprzedam - wynajmę, 0-605-629-794. ZS-461
- Do wynajęcia M-4, 45 m^2, tel. 862-80-29, 0-602-703-637. ZS-462
- Sprzedam działkę rekreacyjną, tel. 862-96-47. ZS-463
- Sprzedam lub wynajmę M-4, 64 m^2, tel. 862-93-15, 606-325-535. ZS-467
- Zamienię lokatorskie 2-pokojowe (38m^2) na większe, tel. 862-62-12 po 16.00. ZS-471
- Sprzedam mieszkanie M-2 (38m^2) na osiedlu Ogrody, wiad. tel. 861-25-91. ZS-472
- Sprzedam dom w surowym stanie ul.Dembowa 159, tel.861-45-64 po 20.00. ZS-473
- Sprzedam garaż z kanałem na osiedlu Żwirki i Wigury, tel. 863-17-51 po 16-tej. ZS-477
- Do wynajęcia M-4, 862-73-96. ZS-480
- Posiadam do wynajęcia lokal handlowy położony w centrum miasta o powierzchni 110 m^2 oraz piwnicę użytkową o powierzchni 80 m^2, tel. 0-601-369-422. ZS-482
- Sprzedam lub wydzierżawię działkę 530 m^2 przy ul. Żeromskiego, tel. 862-84-76 po 18.00. ZS-485

Zdrowie

- **JAROSŁAW ZAŁUSKI** - specjalista chorób płuc, specjalista medycyny rodzinnej, specjalista alergolog, pediatra - **TESTY ALERGICZNE I LECZENIE ALERGII, SPIROMETRIA** (komputerowe badanie układu oddechowego), **USG** (w tym: jamy brzusznej, stawów biodrowych niemowląt), **WIZYTY DOMOWE. TEL. 0-50-2-288-637.** ZS-3
- OKULIŚCI Z RENOMOWANYCH KLINIK. NOWOCZESNE URZĄDZENIA DIAGNOSTYCZNE. PORADNIA JASKROWA. OKULISTA DZIECIĘCY. APLIKACJA SOCZEWEK KONTAKTOWYCH. **OKULISTYKA - ALFA** SOCHACZEW, AL.600-lecia 45 (poniedziałki, środy, piątki, soboty), tel.863-38-74. ZS-12
- Lekarz Rodzinny Krzysztof Piątek przyjmuje codziennie od 15.00, ul. Oś. Kolejowe 1/3 (za wiaduktem PKP), tel. 862-63-32, 0-602-74-12-78. EKG, **badania laboratoryjne na miejscu, badania profilaktyczne pracowników i badania kierowców**, wizyty domowe. ZS-14
- **BADANIA OKRESOWE** PRACOWNIKÓW. **BADANIA KIEROWCÓW**. Sochaczew, Al.600-lecia 45. **Tel.863-38-74.** ZS-13
- **ALERGOLOG I LARYNGOLOG**, dr n.med.Andrzej Wojdas, gabinet: Sochaczew, ul.Żereomskiego 13 (DH "Panorama", II p.). Rejestracja wizyty telefonicznie pod nr 862-88-92 lub 0-90-278-893. Przyjęcia: wtorki 18.00-20.00 i piątki 17.00-19.00. ZS-20
- Leczenie metodą homeopatii, profilaktyka przeciwgrypowa, lekarz pediatra Elżbieta Moroz, Sochaczew, 15 Sierpnia 7b, zapisy telefoniczne, 0-607-58-68-81. ZS-27
- NOWOCZESNY GABINET **STOMATOLOGII ESTETYCZNEJ I PROTETYKI**, lek. stom. Izabela Pietras - profilaktyka, leczenie dzieci i dorosłych, korony i mosty porcelanowe, protezy szkieletowe i inne. Sochaczew, Al. 600-lecia 45. Zapisy: **0-601-869-323** lub **864-34-96.** ZS-161
- **NZOZ Centrum Medyczne** Sochaczew, ul.Kraszewskiego 14, świadczy usługi w ramach poradni specjalistycznych, - alergologicznej i chorób obturacyjnych płuc, - chorób prostaty, - chorób sutka, - ginekologii i położnictwa, - program opieki nad kobietą w ciąży niepowikłanej, - szkoła rodzenia, **usługi bezpłatne** w ramach umowy z Mazowiecką Kasą Chorych. Ponadto Prywatny Gabinet Ginekologiczny: dr Marek Kościuczyk, Wtorek od 17.00, dr Bogdan Śliwicki, czwartek od 17.00. Rejestracja telef. 862-12-21, 862-12-22. ZS-316
- Nadwaga, niedowaga, konsultacje bezpłatne, 0-604-065-357. ZS-384
- Specjalista chorób dziecięcych lek.med.Ewa Orłowska-Cieślak przyjmuje w poniedziałki i środy 16.30-18.30, Sochaczew, ul.15 Sierpnia 40A, tel.862-21-61 lub 0-603-913-330. ZS-415

Nauka

- Angielski dla dzieci, tel. 863-34-83. ZS-324
- Zaoczne Studium Policealne w Sochaczewie organizuje następujące kursy: * księgowość komputerowa, * obsługa komputera, * maszynopisanie, * pracownik adsministracyjno-biurowy, * sekretarka, * asystentka szefa. Posiadamy bardzo dobrą bazę dydaktyczną. Niskie opłaty za kurs. Zapisy przyjmujemy: 96-500 Sochaczew, ul.Warszawska 35, tel.862-34-73 w godz.od 7.00 do 17.00. ZS-408

C:\Nowa Gazeta\zs01_04n.vp
5 marca 2001 15:39:26

Motoryzacja

- **Auta powypadkowe kupię, 0-604-228-214.** ZS-15
- Kupię samochody rozbite, 0-90-615-163, 0-601--617-279. ZS-16
- Sprzedam BMW, 93 r., 863-09-23. ZS-378
- Sprzedam poloneza caro 1,6 GLE, 1992 r., cena 3.500 zł, tel.(0-46) 838-51-25. ZS-410
- Fiat 126p el. multilok, 1995r. 54000 km, tel. 862-94-86 po 17.00. ZS-443
- Sprzedam samochód toyota corolla 1,4 rok prod. 1996. Wiad. 0-501-000-445. ZS-469
- Kupię każdy samochód osobowy za gotówkę! Korzystnie zapłacę, tel. 0-60-6-37-80-45. ZS-451
- Mercedes Benz F-klasa, 300 Diesel/okularnik/, 1996r, wiśniowy metalik, automat, skóra, klimatyzacja oraz inne dodatkowe wypos., 90 tys. zł. Tel. 0-502-294-123. ZS-474
- Mercedes Benz Vito 110, 2,3 Turbo Diesel, 1998 (pierwsza rej. maj 1999), czerwony dop lad. 850, 1 właś. kupiony z salonu, 2x Air Bag, ABS, ABD, Autoalarm, 60 tys. Zł. tel. 0-502-294-123. ZS-475
- Sprzedam poloneza caro 1,6 GLE, 1992 r. tel.(046) 861-53-95 po 16.00. ZS-484

Praca

- Zatrudnimy pracownika administracyjno-finansowego, najchętniej ubiegłoroczną absolwentkę szkoły średniej. Oferty prosimy składać w ZDZ Sochaczew, ul.Warszawska 35, w godz. od 7.00 do 17.00. ZS-409
- Główna księgowa - licencja MF podejmie pracę na 1/2 lub cały etat od zaraz. Tel. (046) 862-41-77, 0-606 -332-765. ZS-464
- Dam pracę w firmie oponiarskiej, kwalifikacje mile widziane. tel. 862-83-41. ZS-479

Różne

- Sprzedam suknię ślubną, roz.38/40, tanio, tel.862 -79-28. ZS-414
- Sprzedam tanio używaną lodówkę, tel.862-29-52. ZS-429
- Sprzedam sprzęt RTV 0-608-154-081. ZS-457
- Sprzedam blachodachówkę k.cegła nowa, tel. 862-79-15. ZS-446
- Sprzedam wózek dziecięcy 3-funkcyjny oraz fotelik samochodowy w b.dobrym stanie. tel. 862-93-63, 0-502-226-231. ZS-450
- Sprzedam używaną termę 0-501-514-049. ZS-483

Placówka Oświatowa
"Pilmar"
zaprasza na
kursy komputerowe
podstawowe i dla zaawansowanych
Tel. 863-36-70 lub 0-604-247-016.
ZS-468

Zarząd Miasta Sochaczewa

Poszukuje

kandydata na stanowisko dyrektora Miejskiego Ośrodka Sportu i Rekreacji w Sochaczewie.

Wyboru Dyrektora dokona Zarząd Miasta na podstawie rozmów kwalifikacyjnych.

Kandydat przystępujący do rozmowy kwalifikacyjnej powinien spełniać następujące warunki:

1. staż pracy minimum 5 lat w tym na stanowisku kierowniczym 3 lata
2. umiejętność zarządzania i kierowania pracą zespołu ludzi
3. umiejętność prowadzenia marketingu firmy
4. posiadać potwierdzone aktualnym świadectwem lekarskim warunki zdrowotne niezbędne do zajmowania stanowiska kierowniczego.

Oferta kandydata powinna zawierać:

1. kwestionariusz osobowy
2. koncepcję kierowania MOSiR-em
3. dokumenty stwierdzające wykształcenie i kwalifikacje zawodowe
4. opis przebieg dotychczasowej pracy zawodowej
5. dokumenty potwierdzające staż pracy zawodowej
6. zaświadczenie lekarskie o stanie zdrowia

Oferty należy składać w zaklejonych kopertach z napisem: "Oferta na stanowisko dyrektora MOSiR-u w Sochaczewie"

w terminie do dnia 15.03.2001r. do godz. 15.00 na adres - Urząd Miejski w Sochaczewie, ul. 1 Maja 16 (sekretariat II piętro pokój nr 43).

Składając ofertę prosimy dołączyć w oddzielnej kopercie imię i nazwisko oraz adres.

O terminie rozmów kwalifikacyjnych kandydaci zostaną poinformowani oddzielnym pismem.

Przewodniczący Zarządu Miasta
dr. Stanisław Szulczyk

ZS-478

Giełda Pracy

Oferty Powiatowych Urzędów Pracy

PUP w Sochaczewie

ul.Hanki Sawickiej 1, pok.4, tel.862-33-93, 862-24-24 w.252

Przedstawiciel handlowy w branży budowlanej, wartownik z licencją, zootechnik, technik-mechanik, mechanik maszyn szwalniczych, kosmetyczka, fryzjer.

PUP w Łowiczu

ul.Stanisławskiego 28, tel.837-04-20, 837-03-73, 837-07-76 w.252

Sprzedawca w barze, kierowca z prawem jazdy kat C + E, fryzjer, ekonomista z wyższym wykształceniem, inżynier budownictwa z wyższym wykształceniem, kierowca z prawem jazdy kat. C + E, elektryk z prawem jazdy kat. B, ślusarz, spawacz, sprzedawca, a dla osób z grupą inwalidzką - kasjer sprzedawca.

PUP w Płocku, filia w Wyszogrodzie

ul.Rembowska 37B, tel.(0-24) 231-22-03

Elektromonter dźwigów, fryzjer damski, inżynier inżynierii materiałowej, kierownik drogerii, kosmetyczka, krawiec sukien ślubnych, mechanik samochodów ciężarowych, nauczyciel języka niemieckiego lub angielskiego, pracownik ekipy porządkowej, przedstawiciel handlowy, samodzielny księgowy, sprzedawca w handlu detalicznym, stolarz budowlany, stolarz meblowy, szwaczka, technik geodeta, technik przetwórstwa papierniczego.

PUP w Rawie Mazowieckiej

ul.1 Maja 1A, tel.814-40-51, 814-45-18 w.252

Brak ofert.

PUP w Skierniewicach

Al.Niepodległości 7, pok.5 lub 6, tel.833-63-99, 833-61-82 w.201

Szwaczka, brygadzistka w szwalni, operator walca, operator stabilizatora gruntu, operator równiarki, lakiernik w zakładzie stolarskim, piekarz, pracownik do obsługi frezarki i szlifierki, przedstawiciel handlowy, spawacz, ślusarz, pracownik ochrony z licencją pierwszego stopnia, sprzedawca - projektant, a dla osób z grupą inwalidzką - pracownik produkcyjny.

PUP w Żyrardowie

ul.Limanowskiego 45, tel.855-42-58, 855-38-12 w.258

Kierowca z prawem jazdy kat. C + E, operator DTP lub grafik komputerowy, główna księgowa, sprzedawca do salonu samochodowego, sprzedawca w sklepie spożywczym, inkasent w elektrowni, fryzjerka damsko-męska, sprzedawca w sklepie spożywczym, sprzedawca, ekspozytor rynnowy, pracownik biurowy, kierowca - handlowiec, diagnosta, kierowca - handlowiec, kierowca z kategorią drugą, magazynier, fryzjerka damsko-męska, samodzielna księgowa, szwaczka.

pab

Podejmę pracę

■ Rencistka, 40 lat, podejmie pracę - sklep lub inną, tel.0-606-927-663, po 17.00.

■ Operator dźwigów, rencista, poszukuje pracy, (0-46) 861--45-21.

■ Młoda wykształcenie średnie, doświadczenie w handlu podejmie pracę, tel.0-502-421-820.

■ Fryzjer, wizażysta podejmie pracę, tel.862-58-22.

■ Młoda, wykształcenie wyższe, dyspozycyjna, podejmie pracę (oprócz akwizycji i ubezpieczeń), 0-604-227-133.

■ Podejmę pracę, technik mechanik, prawo jazdy AB, świadectwo kwalifikacji, uprawnienia na wózki widłowe, paszport, doświadczenie w zaopatrzeniu. tel. (046) 862-51-42, 0-604--407-266

■ Młoda uczciwa rencistka poszukuje pracy, tel. 861-66-09.

■ Młody dyspozycyjny po wojsku, prawo jazdy B + świadectwo kwalifikacji, murarz, poszukuje pracy w swoim zawodzie lub jako kierowca. Tel. (024) 277-37-74.

Bezpłatny kupon dla poszukujących pracy

Treść

. . . . . .

. . . . . .

. . . . . .

Imię nazwisko i adres

. . . . . .

. . . . . .

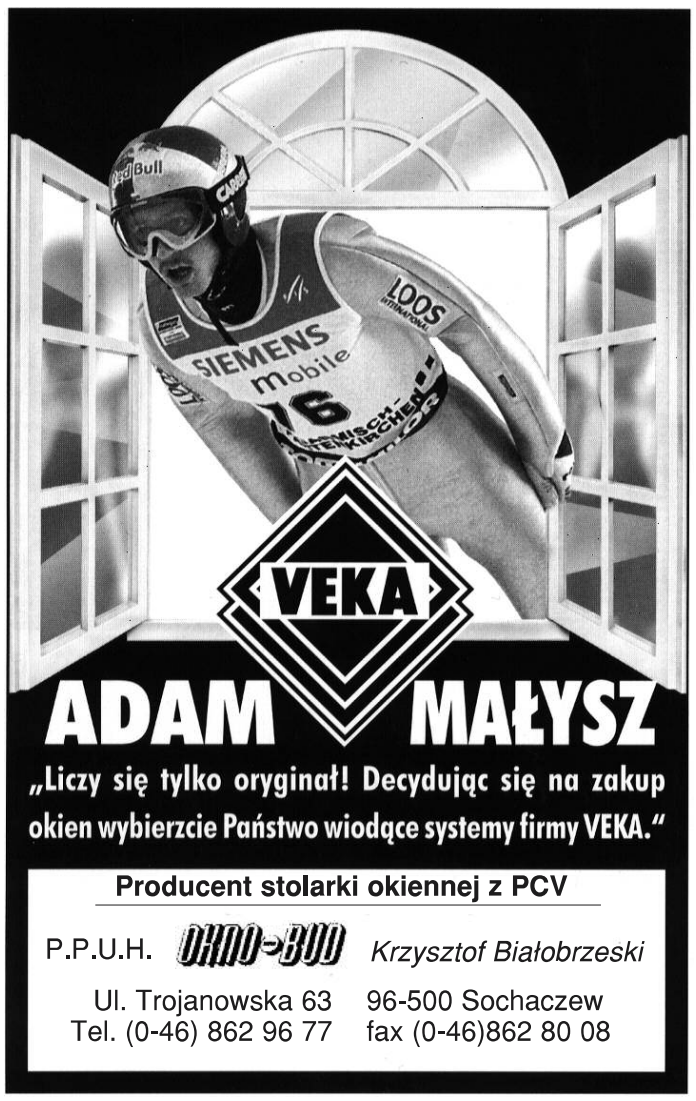

ADAM MAŁYSZ
„Liczy się tylko oryginał! Decydując się na zakup okien wybierzcie Państwo wiodące systemy firmy VEKA."
Producent stolarki okiennej z PCV
P.P.U.H. OKNO-BUD Krzysztof Białobrzeski
Ul. Trojanowska 63 96-500 Sochaczew
Tel. (0-46) 862 96 77 fax (0-46)862 80 08

BIS studio mebli kuchennych
Skierniewice, ul.Mszczonowska 33/35
(BIAŁY DOM)
tel. (0-46) 832-53-32
(0 601)344 142
Duże rabaty do końca marca

Kuchnie na Twoją miarę
PROJEKTUJEMY, WYKONUJEMY, MONTUJEMY,
ZAPEWNIAMY SPRZĘT DO ZABUDOWY!
ZS-9

KOMPUTERY

MONITORY
DRUKARKI
AKCESORIA
BOGATA OFERTA GIER I PROGRAMÓW
Multimedia Komputery Marcom
Salon Sprzedaży:
Sochaczew, ul. Narutowicza 6/8
Tel./fax (046) 862 11 71

Color profile: Disabled
Composite 100 lpi at 45 degrees

Sport po nowemu

W związku z decyzjami sochaczewskich radnych o zmianie zasad funkcjonowania instytucji i placówek sportu w mieście z dyrektorem MKS Orkan **Piotrem Osieckim** rozmawia Andrzej Wach.

- Władze miejskie podjęły ostatnio kilka decyzji dotyczących przyszłości sochaczewskiego sportu.

- We wtorek, na ostatniej sesji Rady Miejskiej radni przyjęli uchwałę o utworzeniu w Sochaczewie Miejskiego Ośrodka Sportu i Rekreacji. Weźmie on na siebie ciężar utrzymania i wykorzystania obiektów sportowych, natomiast cały czas istniejące Stowarzyszenie Kultury Fizycznej MKS Orkan zajmować się będzie tylko działalnością merytoryczną, to znaczy prowadzeniem sekcji sportowych. Jest to zmiana bardzo korzystna, zarówno dla utrzymania obiektów sportowych, jak i samego sportu ze względu na to, że wprowadza czytelność w zarządzaniu. Jest też bardzo dla sportu bezpieczna, bo przy tych lawinowo rosnących kosztach utrzymania istniało zawsze niebezpieczeństwo, że w pewnym momencie na sport zabraknie pieniędzy, a całe środki będące do dyspozycji MKS Orkan pochłonie koszt obiektów.

- Do tej pory to MKS Orkan był jednocześnie odpowiedzialny za utrzymanie obiektów i sekcji sportowych ?

- Tak, i dlatego musieliśmy niejednokrotnie wybierać pomiędzy zakupem np. strojów sportowych lub wyjazdem na zawody a zakupem oleju opałowego. Teraz będziemy mieli za zadanie jedynie utrzymanie sfery sportowej, resztę przejmie MOSiR. Jest to zgodne z zapisami ustawy o samorządach, która nakłada na nie obowiązek utrzymania i udostępniania bazy, jak i ustawy o kulturze fizycznej, gdzie dla prowadzenia działalności sportowej przewiduje się dwie formy organizacyjne: albo stowarzyszenia, albo sportowe spółki akcyjne. Dlatego zaistniała konieczność likwidacji tej części klubu, która była jakby zakładem budżetowym utrzymującym bazę, natomiast pozostaje cały czas ta część MKS Orkan, która działała na podstawie ustawy o stowarzyszeniach, i ona teraz będzie się rozwijać bez żadnych zagrożeń.

- Co w związku z tym pozostanie w składzie Miejskiego Ośrodka Sportu i Rekreacji ?

- W skład MOSiR będzie wchodziła cała baza sportowa, zarówno przy ul. Warszawskiej 80, tj. pływalnia miejska, hala sportowa, stadion, jak również cały kompleks sportowy przy ul. Chopina 101. Oczywiście, zarówno stadion przy ul. Chopina, który jest w tej chwili bezpłatnie wydzierżawiany przez miasto dla klubu sportowego "Bzura", jak i stadion przy Warszawskiej będzie również nieodpłatnie dzierżawił MKS Orkan.

- Co będzie z dotychczasowymi pracownikami klubu ?

- Miasto likwidując zakład budżetowy "zabiera" jednocześnie dotychczasowe kierownictwo klubu, które powoływał Zarząd Miasta. Nowe kierownictwo musi być wybrane na podstawie ustawy o stowarzyszeniach na walnym zebraniu członków, którego termin podamy wszystkim członkom. Nowy Zarząd wybierze ze swojego grona prezesa, i będzie to najwyższa, niezawisła władza w Stowarzyszeniu . Jednocześnie walne zebranie wybierze Sąd Koleżeński i Komisję Rewizyjną. Ważne jest też to, że Rada Miejska przyjmując nowe zasady uwzględniła dobro pracowników. Radnym trzeba podziękować za to, że podejmując ważną i słuszną decyzję, zdecydowali o tym, że wszyscy dotychczasowi pracownicy będą zatrudnieni albo w stowarzyszeniu, albo w MOSiR w zależności od swoich dotychczasowych obowiązków.

- A skąd pieniądze na działalność ?

- Władze miejskie zadeklarowały, że Stowarzyszenie nadal będzie administrowało targowiskami. Uzyskiwane z tego tytułu zyski będą głównym źródłem finansowania działalności klubu. Oczywiście, pozostaną jeszcze tradycyjne - umowy reklamowe, sponsoring . Muszę powiedzieć, że ten podział, którego teraz dokonano, cały czas istniał nieformalnie. Ze względu na to dotacje, jakie otrzymywaliśmy od Rady Miejskiej jako zakład budżetowy, w całości były przeznaczane na utrzymanie obiektów sportowych, natomiast działalność sportowa finansowała się głównie z targowisk i innych źródeł. Jak widzimy, nic się w tej materii nie zmienia, nastąpi tylko jasny i wyraźny podział tych sum. Nie ma w związku z tym żadnego niebezpieczeństwa, że zabraknie pieniędzy dla sportu. Tych pieniędzy będzie tyle samo. Mamy tylko tę korzyść, że nie będą one musiały być przeznaczane np. na zakup oleju opałowego, czy inne opłaty. Jest to bardzo korzystne dla sportu.

- Czy oprócz pieniędzy są jeszcze inne przesłanki do wprowadzenia tej zmiany ?

- Wielką zaletą tej reorganizacji jest uaktywnienie środowiska sportowego, które, nie oszukujmy się, szczególnie jeśli chodzi o działaczy, jest w tej chwili bierne. Osoby takie jak pan Krzysztof Osmolak, to naprawdę jednostki godne podziwu i naśladowania, natomiast większość działaczy najczęściej ogranicza się do postaw roszczeniowych, mało dając z siebie. W większości były to roszczenia, że miasto powinno, że miasto musi. Teraz będą mieli okazję do wykazania się swoją inicjatywą, przedsiębiorczością i zaangażowaniem. Wybrane władze będą autonomiczne, będą decydować i mieć pole do popisu. Dlatego mam nadzieję, że właśnie tacy ludzie, jak pan Osmolak, znajdą się we władzach stowarzyszenia, bo takich ludzi właśnie to stowarzyszenie będzie potrzebowało.

- Ilu członków liczy stowarzyszenie ?

- Na dzień dzisiejszy członków jest 75. Czynne i bierne prawa wyborcze mają zgodnie z ustawą członkowie, którzy ukończyli 16 lat, a takich jest 45. Do wszystkich dotrzemy bezpośrednio lub listownie informując ich o walnym zebraniu członków.

- Dziękując za rozmowę mam nadzieję, że wyjaśni ona wiele niejasności. Gdyby jeszcze jakiekolwiek istniały, mam nadzieję, że udzieli pan wyjaśnień.

- Zrobię to z przyjemnością.

PIŁKA NOŻNA

Turniej w Bodzanowie

Orkan przed Mazurem

Piłkarze sochaczewskiego Orkanu odnieśli cenny sukces, wygrywając towarzyski turniej piłki nożnej rozgrywany w Bodzanowie. W sprawdzianie uczestniczyły cztery drużyny, które systemem pucharowym rozgrywały ostatnie sprawdziany przed wkrótce rozpoczynającą się rundą wiosenną.

Półfinały

MKS Orkan Sochaczew - Huragan Bodzanów 4:1 (3:1)

bramki: D.Wójcik, Ł.Kosiecz, J.Nowak, P.Adamczewski

Sochaczewski zespół rozegrał bardzo dobre spotkanie i był lepszy od swoich rywali w każdym elemencie gry. Bardzo dobrze zaprezentowali się młodzi zawodnicy, którzy nie tak dawno dołączyli do pierwszego zespołu. W drugim półfinale Tęcza Płońsk niespodziewanie przegrała 1:4 z Mazurem Gostynin.

spotkanie finałowe

MKS Orkan Sochaczew - Mazur Gostynin 0:0 (4:2 w karnych)

Mecz był wyrównany i zakończył się rezultatem remisowym. W serii rzutów karnych lepsi okazali się piłkarze Orkanu, a znakomicie spisywał się Piotr Szczepanik, który obronił 2 rzuty karne. W meczu o trzecie miejsce Huragan Bodzanów pokonał 5:2 Tęczę Płońsk. Drużyna Orkanu inauguruje rozgrywki IV ligi w sobotę 10 marca o godz.15.00 meczem wyjazdowym z Pogonią Grodzisk.

skład: Szczepanik, Wittan, Trawiński, R.Wojciechowski, Znajdek, Bernacki, Makowiecki, Nowak, Sabalski, Kosiecz, Wójcik, Adamczewski, M.Kowalski

Mecze towarzyskie

Bzura Chodaków - Unia Iłów 7:2 (4:1)

bramki dla Bzury: M.Makulski - 4, R.Jagodziński, M.Wiciak, T.Winnicki

bramki dla Unii: P.Piotrowski, M.Piątkowski

skład Bzury: Pętlak, Wiśniewski, Marcin Wiciak, Szajewski, Pawłowski, Szczerbik, Szypszak, Jagodziński, Sztochaj (Kunicki), Winnicki, Makulski, Mariusz Wiciak.

skład Unii: R.Piątkowski, H.Załuga (Kobierecki), Bodner, R.Olejniczak, Kujawa, Piotrowski (Smagała), M.Piątkowski, R.Załuga, Trzos (Górzyński), Kamiński, P.Olejniczak.

Mecz był rozgrywany przy trudnych warunkach atmosferycznych, co bardzo utrudniało grę piłkarzom obydwu drużyn. Bzura rozegrała bardzo dobre soptkanie i była lepsza od swoich rywali w każdym elemencie gry. Najlepszym piłkarzem na boisku był zdobywca czterech bramek Mariusz Makulski.

Promyk Nowa Sucha - Wrzos Międzyborów 9:1 (4:0)

bramki: R.Brodowicz - 3, P.Sławiński - 3, M.Nowak - 2, R. Kosiński

skład: S.Grewkowicz, Pawlaczyk, Brodowicz, Piotrowski, Kuczek, Nowak, Kosiński, Kaczor, Kaźmierczak, Sławiński, Jaskulski, J.Grewkowicz

Pewne zwycięstwo piłkarzy z Nowej Suchej, tym cenniejsze, że odniesione nad zespołem występującym w lidze okręgowej. Gdyby piłkarze Promyka wykorzystali jeszcze kilka doskonałych sytuacji strzeleckich, wynik mógłby być nawet dwucyfrowy.

Ikar Sochaczew - juniorzy MKS Orkan Sochaczew 4:4 (2:3)

bramki dla Ikara: M.Almert - 2, P.Szatkowski, P.Mitręga

bramki dla juniorów MKS Orkan: E.Botorowicz, M.Traczyk, D.Kupiec, M.Sikora

skład Ikara: Kacprzak, Pytkowski, Rębiejewski, Biernacki, Sajdak, Mitręga, Pietryga, Almert, Jura, Szatkowski, Tomasik, Wiśniewski, Skubisz, Adamowicz.

skład juniorów MKS Orkan: Botorowicz, Myczka, Parobczyk, Kuliński, Sikora, Kupiec, Białobrzeski, Polakowski, Traczyk, Łempicki

Mecz był wyrównany i remis jest jak najbardziej sprawiedliwym rezultatem. Potwierdziły się, niestety, pogłoski o odejściu trenera juniorów Orkanu Michała Pszczółkowskiego, który definitywnie zrezygnował z pracy z drużyną.

Błękitni Korytów - Bakoma Bielice 2:4 (0:2)

bramki: D.Dąbrowski - 2, D.Chudzyński, P.Włodarski

skład: Starzec, Pętlak, Bączyński, Michalak, Wieczorek, Dąbrowski, Chudzyński, Radosz, Włodarski, Kaczmarek, Orężak, Guzki, Grabowski, Bardziński, Piesek

Zasłużone zwycięstwo piłkarzy z Bielic tym cenniejsze, że odniesione na boisku swoich rywali. Bakoma mogła ten mecz wygrać znacznie wyżej, niestety, kilkakrotnie zawiodła naszych piłkarzy dyspozycja strzelecka.

C:\Nowa Gazeta\zs01_04n.vp
5 marca 2001 15:37:53

PIŁKA NOŻNA

IV Powiatowo-Parafialny Turniej Halowej Piłki Nożnej

Parafialne gole

W ostatnią sobotę i niedzielę w hali sportowej ZSR CKU Sochaczew rozegrano IV Powiatowo-Parafialny Turniej Halowej Piłki Nożnej. Do rywalizacji przystąpiło 11 drużyn, które w dwóch grupach, system każdy z każdym, rozgrywały mecze eliminacyjne. Następnego dnia rozgrywano spotkania o poszczególne miejsca. W meczu o miejsce 7 Nowe Miasto pokonało Łowicz Święty Duch 11:0. W spotkaniu o 5 miejsce zespół z Głowna wygrał 5:0 z drugą drużyną Parafii Świętego Wawrzyńca w Sochaczewie. W meczu o 3 miejsce zespół z Kutna niespodziewanie pokonał 6:0 Domaniewice. W finale pierwsza drużyna Parafii Świętego Wawrzyńca w Sochaczewie wygrała z Parafią Łowicz Dobry Pasterz 2:1.

Najlepszym strzelcem turnieju został Adam Laudyn (Nowe Miasto), który 11 razy umieścił piłkę w siatce bramki, najlepszym bramkarzem został Piotr Kierzkowski (Parafia Świętego Wawrzyńca II), a najlepszym zawodnikiem - Piotr Wiśniewski (Parafia Głowno).

Ostateczna kolejność

1. Parafia Świętego Wawrzyńca I Sochaczew
2. Parafia Łowicz Dobry Pasterz
3. Parafia Kutno
4. Parafia Domaniewice

5. Parafia Głowno
6. Parafia Świętego Wawrzyńca II Sochaczew
7. Nowe Miasto
8. Parafia Łowicz Święty Duch

skład pierwszego zespołu Parafii Świętego Wawrzyńca: J.Łukasik, Ł.Bliszczak, T.Kotyna, P.Rojewski, P.Ambroziak, M.Kiatkowski, T.Stopiński, A.Szymański, S.Bartczak, Ł.Kruczyk

JUDO

Mazowiecki Turniej w kategorii dzieci

Orkan w czołówce

W dniu 04.03.2001 r. odbył się w Warszawie Mazowiecki Turniej Judo w kategorii dzieci. Startowało 170 zawodniczek i zawodników z 11 klubów.

Sochaczew reprezentowała sekcja judo działająca przy klubie "Orkan". Podopieczni trenera Arkadiusza Sobieraja spisali się bardzo dobrze, zajmując następujące miejsca:

kat.31 kg

II miejsce Norbert Rogoziński

kat.32 kg

II miejsce Marek Sadzyński

V miejsce Rafał Nawrocki

kat.33 kg

II miejsce Marcin Smagała

III miejsce Łukasz Karwat

kat.42 kg

III miejsce Patryk Kęska

kat.47 kg dziewcząt

III miejsce Agnieszka Korniluk

IV miejsce Natalia Wiśniewska

kat.38 kg dziewcząt

V miejsce Magda Sadzyńska

kat.35 kg

V miejsce Rafał Zarzycki

kat.39 kg

V miejsce Filip Kuliński

kat.29 kg

VII miejsce Krzysztof Wolanin

Należy nadmienić, że grypa wyeliminowała z udział w turnieju kilku czołowych zawodników sekcji. Mieliby oni duże szanse na zajęcie wysokich lokat.

K.Korniluk

Ziemia SOCHACZEWSKA

Wydawca:
Urząd Miejski w Sochaczewie, ul. 1 Maja 16.
Redaguje zespół:
Andrzej Wach (red. nacz.) tel. 862-75-19, Sławomir Burzyński (oprac. graf.), Janusz Sofulak, Małgorzata Pałuba Jolanta Śmielak-Sosnowska, Renata Wódka, Aneta Milczarek (administracja). **Stale współpracują:** Tomasz Ertman, Jakub Grabiec, Jerzy Jankowski, Jarosław Niedziela, Jan Wasilewski.

Adres Redakcji i Biura Ogłoszeń:
96–500 Sochaczew, ul.Wąska 17, tel. 86-223–55, fax 862-75-19.
Adres do korespondencji:
96–500 Sochaczew, skr. poczt. 30.
e-mail: z_soch@poczta.onet.pl
Druk: INTER-POLIGRAFIA SA, ul. Nowogrodzka 84/86 Warszawa

Ogłoszenia przyjmowane są w redakcji. Za treść ogłoszeń redakcja nie ponosi odpowiedzialności. Redakcja zastrzega sobie prawo do zmian tytułów, śródtytułów oraz skracania nie zamówionych tekstów.

Łukasz, syn Mieczysława

Z zawodnikiem MKS "Orkan" rozmawia Tomasz Ertman

Łukasz Syperek

Ur.20.01.1983

Pozycja: prawy filar (pierwsza linia młyna)

W rugby gra od roku 1994

Wzrost: 180 cm

Waga" 110 kg

Pseudonim: Saper

Uczeń III klasy LO ZSZ nr 1

Sukcesy:

* Mistrz Polski Młodzików (U-15) 1998

* 3 miejsce w Ogólnopolskiej Olimpiadzie Młodzieży "Śląsk 2000"

MUDIN

- Jak rozpoczęła się twoja przygoda z rugby?

- Tata (znany rugbista Orkanu lat 70-tych) bardzo mnie namawiał. Mój starszy brat nie chciał grać w rugby, padło więc na mnie Gdy powiedziałem mu, że w szkole jest drużyna, tato wsadził mnie do samochodu i zawiózł na trening. Trenerem drużyny był Jarosław Niedziela. Razem ze mną trenował m.in. Michał Polakowski (w tym roku będzie uczestniczył w Mistrzostwach Świata w Chile - przyp. red.). Było bardzo fajnie, gra od razu mi się spodobała. Już wcześniej chodziłem z tatą na mecze, wiedziałem więc, o co chodzi w rugby. Mama natomiast była przeciwna bym uprawiał tę dyscyplinę.

- Już na Olimpiadzie Młodzieży w Gubinie (99r.), ówczesny trener reprezentacji Polski - Maciej Powała-Niedźwiecki, widział ciebie 16-sto latka w kadrze juniorów (U-19). Minęły dwa lata, a ty nadal nie jesteś powoływany. Gdzie tkwi przyczyna?

- W kontuzjach. Jestem urazowym zawodnikiem. Przyczyną kontuzji jest niesystematyczność trenowania. Wynika to z różnych powodów, szkolnych oraz osobistych. Także przyczyną kontuzji może być moja nadwaga oraz nie zawsze dobrze wykonana rozgrzewka.

- Która z kontuzji była najgroźniejsza?

- Ta ostatnia. Niedługo będzie jej rocznica. 01.03.2000r. złamałem noge, musiałem pauzować przez cztery miesiące.

- Na treningach jesteś wzorem pracowitości (oprócz treningów biegowych - przyp.red.). W szkole jest gorzej.

- Wynika to z mego lenistwa. Próbuję je przełamywać, ale nie zawsze mi to wychodzi.

- Czym jest dla ciebie rugby?

- Sposobem na życie. Oderwaniem od spraw codziennych, obowiązków.

- Jakie są twoje mocne i słabe strony na boisku?

- Mocne to: odwaga, upór i wola walki. Słabe to: kondycja i szarża.

- Czy obecność taty na trybunach przeszkadza ci, czy pomaga?

- Pomaga, bardzo pomaga. Mobilizuje mnie do gry. Gdy krzyczy z trybun, a ja to usłyszę, próbuję grać tak, jak mi mówi.

- Najważniejsze w twoim życiu to...

- Rugby, szkoła, dziewczyna Monika.

- Idealny rugbista...

- ... to Jonah Lomu, za szybkość, piękne szarże i grę.

- Twoja ulubiona potrawa.

- Kocham kuchnię mojej babci. Najbardziej smakuje mi zupa pomidorowa z ryżem oraz pierogi z kapustą.

- Jakie są twoje trzy życzenia do złotej rybki na sezon 2001?

- Po pierwsze, zdobyć Mistrzostwo Polski Juniorów. Po drugie, zagrać w końcu w reprezentacji naszego kraju. Po trzecie, uzyskać promocję do klasy IV.

- Dziękuję za rozmowę i życzę spełnienia marzeń.

SPORT SZKOLNY

Mistrzostwa Powiatu SZS w piłce ręcznej chłopców szkół podstawowych

Szóstka pierwsza

1. SP6 Sochaczew
2. SP3 Sochaczew
3. SP Kozłów Biskupi
4. SP2 Sochaczew

W SKRÓCIE

Juniorzy młodsi

Iskra Bolimów - Promyk Nowa Sucha 0:11 (0:8)

Seniorzy

Guzovia Guzów - Utrata Pawłowice 0:9 (0:2)

Color profile: Disabled
Cyan 100 lpi at 15 degrees
Yellow 100 lpi at 0 degrees

Środa, 28 lutego

■ Jan Olszewski, były premier, wypowiedział się w prasie na temat ostatnich ekip rządzących. Twierdzi, że w rządzie AWS-UW było o jednego premiera za dużo, zaś w obecnym jest tak naprawdę tylko jeden minister Kaczyński, który wypełnia swoje obowiązki. Jeden on, ale taki, jakoby było dwóch ...

■ Radny Koszalina, powołując się na Kodeks Honorowy Boziewicza, wyzwał na pojedynek bokserski prezydenta miasta, bo się panowie poróżnili na sali obrad. Pojedynek, jak zapewniał radny, miał trwać do czasu, aż on prezydentowi połamie ręce i nogi. Ciekawe, czy sprawdzono drzewa genealogiczne oponentów, bo Boziewicz wykluczał pojedynek szlachetnie urodzonego z ciurą. Mimo wszystko, jest to ciekawa propozycja, w kontekście toczącej się publicznie dyskusji na temat zmniejszania liczby radnych.

Czwartek, 1 marca

■ Coraz szersze kręgi zatacza afera ułaskawień w kancelarii prezydenta. Niemal co dzień dowiadujemy się o kolejnych ułaskawionych groźnych bandytach. O mniej groźnych, jakoś się nie słyszy, bo oni mieli mniej pieniędzy.

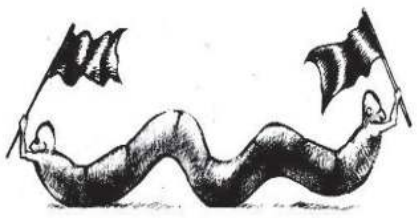

SERWIS

■ "Obywatele w Polsce - twierdzi Piotr Ikonowicz, szef PPS - nie mają wiary w demokrację, bo widzą ją jako system polegający na tym, że elity polityczne tym lepiej się mają, im większą wyrządzą społeczeństwu krzywdę". A gdyby tak społeczeństo wyrządziło elitom krzywdę, to jedni mówiliby, że to anarchia, drudzy, że rewolucja.

Piątek,2 marca

■ Poseł Gabriel Janowski pokazywany jest w telewizji często, ale nie dlatego, że mówi otwarcie o wielkiej korupcji na najwyższych szczeblach władzy, a po to, aby tego nie mówił, bo w pokojach bez klamek nie ma telewizyjnych ekip. U nas bowiem dziś tylko wariat nie "bierze".

Sobota, 3 marca

■ Mieczysław Wachowski, były szef Kancelarii Lecha Wałęsy, po oskarżeniach ministra Kaczyńskiego, że brał łapówki za ułaskawianie przestępców, zapewnia, że minister jest chory. Oferuje też, że jest w stanie opłacić najlepszy szpital psychiatryczny dla ministra. Nie wątpimy, że go na to stać.

Sejm zdecydował, że będzie można reklamować piwo alkoholowe. Z tym, że jedynie od 23 do 6 rano. Ponadto reklama piwa nie może kojarzyć się ze zdrowiem, sukcesem, relaksem, ani atrakcyjnością seksualną. A co zrobić, kiedy komuś wszystko kojarzy się z d...

Z grubej rury...

Pojawiła się w naszym mieście plotka, że władze powiatowe chcą przenieść pensjonariuszy domu spokojnej starości z dworku w Gawłowie do jednego z budynków oddziału psychiatrycznego sochaczewskiego szpitala. Może wychodzą z założenia, że ludzie, którzy już tak długo żyją w polskiej chorej rzeczywistości, wymagają specjalistycznej opieki. Władze jednak oficjalnie zaprzeczają, bo też głupi nie są.

Po kilkumiesięcznych staraniach policja łowicka kupiła wreszcie aż za trzy tysiące złotych owczarka niemieckiego do służby patrolowej. Do tej pory, mimo ponawianych wielokrotnie apeli, żaden hodowca nie chciał sprzedać swego psa na taką służbę. Ciekawe, co na to nasze psy?

Okazało się, że w Sochaczewie na jeden sklep monopolowy przypada 800 spożywców z przedszkolakami i bezrobotnymi włącznie. W Skierniewicach na jeden wódczany sklep przypada 500 mieszkańców, w Łowiczu - 250 a w Brzezinach tylko 130. Tam to się dopiero szybko pije! Wygląda więc na to, że to u nas są najdłuższe kolejki, a jak się człowiek nastoi, to potem mu wszystko idzie w nogi, wódka też.

Ciekawostką jest, że aby zwiększyć sumę przeznaczoną dla miejskiej komisji przeciwalkoholowej, która ma zapobiegać pijaństwu, trzeba by zwiększyć ilość punktów sprzedaży alkoholu, i tu się kółko zamyka. Swoiste perpetum mobile!

Pisaliśmy niedawno na "Stronie", że w Łowiczu zlikwidowano samorządowy tygodnik "Łowicz". Teraz powrócił on w postaci miesięcznika, tyle że kolorowego. Może tamtejsza władza uznała, że przed wyborami warto pokazać ludziom swoje barwy. Kto jest czerwony (z wysiłku), kto zielony (ze strachu), kto czarny (bo kominiarz), kto fioletowy. Gra w kolory coraz bliżej, trzeba więc pozyskać jak najwięcej... daltonistów.

W sochaczewskim szpitalu głośno ostatnio o zwolnieniach w ramach oszczędności. Podobno mają zwalniać co trzeciego, i to jest pocieszające, bo dyrektorów jest dwóch, więc na nich nie popadnie.

KRAJAN

Sflekowany na recepcie

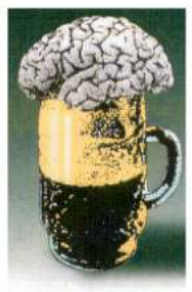

MAŁE PIWO

Pytali mnie ostatnimi czasy dalsi i bliżsi znajomi, kiedy będą kolejne odcinki potyczek z "Panią Dermatozą", bo oni to właśnie lubią czytać (a pisałem, że ludzie lubią pyskówki?!). Bezradnie rozkładałem wtedy ręce, bo przecież nie ode mnie to tylko zależy. Aż wreszcie wszyscy się doczekaliśmy, ja i oni.

Nadszedł bowiem do redakcji kolejny tekst od pani doktor Ewy (pamiętacie taki film?), która, jak sądzę, też nie mogła wytrzymać i ręka ją swędziała nie tylko na pieniądze z Kasy Chorych. I tak sobie myślę, że można by w gazecie wyodrębnić jeszcze jedną stałą rubrykę. Proponuję tytuł: "Dermatolog razi".

Chociaż, prawdę mówiąc, ostatni list pani Ewy, z którym mogliście się państwo zapoznać w poprzednim numerze "Ziemi", jest już naprawdę zbytnio przesłodzony. Dlatego apeluję do pani doktor: musimy się postarać w dosadności sformułowań, bo inaczej przestaną nas czytać, wiadomo przecież, że ludzie potrzebują mocnych wrażeń.

Co prawda, nie jest tak źle, flekuje pani Ewa B. swego anonimowego obrońcę równo z trawą i jest mi to szczególnie na rękę, dlatego, że w liście do burmistrza nazywa on mnie chuliganem, który używa w, za przeproszeniem, stosunku do pani Brochockiej wyrażeń "osutka liszajowata" i "dermatoza". Jest mi to na rękę, chociaż przyznam, że mi to też trochę schlebia, każdy chciałby być przecież uważany za twardego faceta.

Inny intresujący aspekt całej sprawy to reakcja doktor Ewy na to, że nazwałem jej anonimowego obrońcę Gallem Anonimem. Cyt: "...dlaczego zaraz Gall - ten był porządnym i zasłużonym dla naszej historii człowiekiem". Czyżby wnioskować można było stąd, że nie spodziewa się nawet pani Ewa, aby mógł w jej obronie stanąć ktoś porządny?

Przykro mi bardzo, że pani doktor, cierpi na aż taki brak prawdziwych przyjaciół i może (co podkreśla) liczyć na siebie samą, lub ludzi w krostach. Dlatego na koniec też chciałbym jej zanucić jakiś refren. Nie będzie to jednak Hemar - Polak z wyboru, a Andrzej Garczarek - Polak z wypadku, bo mu tak wypadło, który śpiewał tę pieśń robotnikom w stoczni w 1981.

"Przyjaciół nikt nie będzie mi wybierał,
wrogów poszukam sobie sam.
Dlaczego, kurwa mać, bez przerwy,
poucza ktoś, w co wierzyć mam?"

Mocna rzecz. I popatrzcie, mimo że minęło 20 lat, zmienił się ustrój, zmieniła się władza (i to parokrotnie), zmienili się ludzie ... a słowa te ciągle aktualne i żywe.

Ale nie popadajmy w kombatanckie nastroje, bo aby ludzie mieli przyjemność z oglądania jatki, mieliśmy się naparzać live.

Sławomir Burzyński

PS Na przyszły raz prosimy doktor Ewę, aby nie wysyłała nas do apteki, bo ostatni tekst napisany był jak recepta, którą może rozszyfrować jedynie fachowy farmaceuta. Prosimy przed nami nie ukrywać swojej diagnozy.

Co z niego wyrosło?

Nasz dzisiejszy iks pobił w naszym konkursie chyba wszystkie rekordy popularności. Nadeszło bowiem nadspodziewanie wiele odpowiedzi, i wszystkie trafne! Zastanawia fakt, że niektóre z nich są nawet z Warszawy, oraz drugi, że na przystojnego mężczyznę, jakim jest nasz bohater, **Dominik Pięcikowski**, naczelnik Urzędu Skarbowego, głosowali niemal sami mężczyźni. Może są to osoby, które, niestety, miały z Urzędem do czynienia nie raz. Tylko jak rozpoznali go w małym chłopcu z podstawówki?Może był "prześwietlany"?

Dziś widzimy naszego bohatera na zdjęciu z początku lat 70-tych, gdy rozgrzewa się "pompkami" przed występem "Gwintowników", znanego wówczas u nas zespołu beatowego. Ech, wspomnienia...

Nagrodę, zbiorek felietonów i rysunków Sławomira Burzyńskiego otrzymuje **Michał Fabisiak** z ul.Senatorskiej.

C:\Nowa Gazeta\zs01_10.vp
5 marca 2001 15:32:55
Plate: 4 of 4