enta 100 lpi at 75 degrees
ck 100 lpi at 45 degrees

Prawo jazdy po nowemu

28.06.2000. r.
Nr 26 (479)
Rok XI
Cena 1.30 zł
ISSN 1231-7179
Numer Indeksu 328 006
E-mail: z_soch@poczta.onet.pl

TYGODNIK Ziemia SOCHACZEWSKA

SOCHACZEW BROCHÓW IŁÓW KAMPINOS MŁODZIESZYN NOWA SUCHA RYBNO TERESIN

W numerze

Koniec picia w parkach

Rada Miasta Sochaczewa uchwaliła zdecydowaną większością głosów zakaz spożywania napojów alkoholowych w parkach przy pl.Armii Ludowej, Garbolewskich, w rejonie podzamcza i wielu innych punktach.

Strona 2

Dominacja interpelacji

Dyskusja rozgorzała dopiero przy punkcie dotyczącym wyroku sądowego, który nakazuje miastu zwrot pieniędzy niewypłaconych firmie wykonującej w 1984 r. remont bloku przy ul. Gawłowskiej.

Strona 3

Srebrne medale szczypiornistów

Ogromny sukces odnieśli uczniowie SP 6 w Sochaczewie, którzy na Mistrzostwach Mazowsza SZS w piłce ręcznej zdobyli srebrne medale.

Strona 15

NALOT na meliny

Dziś wieczorem podstawowym zadaniem patroli naszej policji jest przegląd znanych melin na terenie miasta, w których zbiera się element przestępczy i kryminogenny. Podjeżdżamy pod park w Chodakowie, pada drobny deszcz, z ławek wymiotło dziś wszystkich. W taką pogodę nikt nie ma ochoty siedzieć w parku.

"Dziś będziemy dokonywać przeglądu klatek schodowych i piwnic w blokach" mówi podkomisarz Grzegorz Radzikowski. Poszczególne patrole wchodzą do bloków dokonując przeglądu piwnic i węzłów ciepłowniczych. W jednej z piwnic grupa młodzieży. Dzielnicowy Klimkiewicz zwraca się do jednego z nich: "Co ty tu robisz? Wczoraj twoja matka skarżyła się na ciebie. Idź do domu i nie dokuczaj matce". Ze strony chłopca brak odpowiedzi i reakcji na pouczenie. Przed blokami na widok tylu policjantów pojawiają się grupki ciekawskich. "Czy wam ktoś uciekł, że szukacie po piwnicach" - pyta niezbyt trzeźwy młody mężczyzna.

cd strona 4

Kompletujemy reprezentację gazety do turnieju Miss Sochaczewa 2000!

Zapraszamy wszystkie dziewczyny, które zechcą bawić się z naszą redakcją, prezetnując się już teraz, w wakacyjne miesiące, na naszych łamach. Kto wie, może zorganizujemy nawet jakiś obóz kondycyjny dla swojej drużyny, by popracować nad wyglądem, ale także elokwencją reprezentantek.

Czekamy na wszystkie chętne panny (minimum 17 lat) uczennice, pracujące i studentki (również z sochaczewskiej uczelni). Rodzice i znajomi, pomóżcie tym nieśmiałym!

A my na zachętę przypominamy ubiegłoroczną Miss Tygodnika "Ziemia Sochaczewska", Annę Sobkowicz.

To okienko czeka na Ciebie!

Fot. Czesław Grzywacz

HUTA FLORIAN SA
Najtańsze blachy na dachy:
* ocynkowane
* powlekane
Płaskie i trapezowe
FLORA® DACHÓWKA BLASZANA
Gwarancja 10 lat !!!
TERAZ POLSKA
Poleca oficjalny dealer
Dębsk Stary nr 19 (droga Nr 2 Sochaczew - Łowicz, 9. kilometr)
(0-46) 861-26-19
ZS-4

ISO 9001
ISO 14001
ATEST ITB i PZH

MAXI®
to moda na dach
W prezencie z okazji 6 urodzin działalności firmy
5% rabatu
od Rautaruukki Polska
Zapraszamy do nowootwartego SKLEPU FABRYCZNEGO w Żyrardowie, ul. Jaktorowska 13
pn. - pt. 8-16, sob. 8-12
RAUTARUUKKI POLSKA
STEEL STRUCTURE DIVISION
Producent pokryć dachowych i elewacyjnych z blach stalowych
RAUTARUUKKI POLSKA Sp. z o.o., ul. Jaktorowska 13, 96-300 ŻYRARDÓW, tel. (0-46) 855-34-61, fax (0-46) 855-37-58
Zapraszamy na nasze strony internetowe www.rautaruukki.com.pl
INFOLINIA 0-801 11-33-11 Całkowity koszt połączenia 0,27 zł (+22 % VAT)
5% RABATU w prezencie od Rautaruukki Polska z okazji 6 urodzin działalności firmy
niniejszy kupon upoważnia do 5% rabatu przy zakupach wszystkich produktów Rautaruukki Polska (z wyjątkiem okien) od 16.06.2000 do 31.08.2000. Szczegóły pod numerem infolinii

CO, GDZIE, KIEDY...

KINO

30.06. - 2.07. - g.18.00 - **"Dzieci niebios"** obyczajowy prod.Iran od 15 lat, bilety 10 zł.

g. 20.00 - **„Opętanie"**

3-4.07.- g.17.00 - **"To ja złodziej"** sensacyjny prod. polskiej od 15 lat, bilety 10 zł.

g. 19.00 - **"Opętanie"**, horror, prod. USA od 15 lat, bilety 10 zł

7-8.07. - g.17.00 - **"To ja złodziej"**

g. 19.00 - **"Magnolia"** obyczajowy, prod.USA, od 15 lat, bilety 10 zł.

APTEKI

29 - ul. Staszica 28
30 - ul.Traugutta 3a
1 - ul.Traugutta 23
2 - ul.600-lecia 44/5
3 - ul.Staszica 52
4 - ul.Pokoju 3a

POGODA

W środę zachmurzenie umiarkowane, bez opadów. Temperatura w dzień od 24 do 27 stopni, w nocy od 20 do 17 stopni. Wiatr południowo-zachodni, umiarkowany. W czwartek podobna pogoda. Po południu możliwość przelotnego opadu deszczu. W piątek początkowo słonecznie, później wzrost zachmurzenia do dużego, ale bez opadów. Temperatura w dzień od 24 do 26 stopni, w nocy około 18 stopni. Wiatr zmienny, słaby i umiarkowany. W sobotę pochmurno i ochłodzenie. Temperatura w dzień około 21 stopni, w nocy około 15 stopni.Wiatr północny, słaby. W niedzielę słonecznie. Temperatura w dzień od 22 do 24 stopni. Wiatr zmienny, słaby. Do środy podobna pogoda. Warunki biometeorologiczne obojętne, zmiany pogody nie będą mieć większego wpływu na nasze organizmy.

CUMULUS

Policyjna współpraca

W maju bieżącego roku NSZZ policjantów z Komendy Powiatowej w Sochaczewie nawiązał współpracę z funkcjonariuszami policji w Piestianach. Miasto to pow względem wielkości i liczby mieszkańców jest podobne do naszego Sochaczewa. Leży na Słowacji niedaleko Bratysławy. W wyniku nawiązanych kontaktów i przyjaźni obu komend doszło do spotkania w Słowacji. Ze strony Komendy Powiatowej w Sochaczewie uczestniczyli: podinspektor Andrzej Starbała i przewodniczący NSZZ policjantów aspirant Kisiołek z grupą naszych funkcjonariuszy. 18 czerwca, z okazji 10-lecia związków zawodowych policji, policjanci ze Słowacji dokonali rewizyty w naszym mieście. Goście zwiedzili Żelazową Wolę i Brochów, miejsce urodzin F.Chopina oraz dokonali przeglądu posterunków i komend na terenie powiatu sochaczewskiego, wymieniając się doświadczeniami ze swojego terenu. Współpraca zaowocuje w przyszłości wymianą dzieci i młodzieży z policyjnych rodzin. Ponadto planuje się wspólne przedsięwzięcia w zakresie socjalnym oraz dalszą wymianę doświadczeń zawodowych.

J.W.

Sadzili dęby

Granica koło Kampinosu zgromadziła ostatnio przedstawicieli władz rządowych, samorządowych, leśników, strażaków, wojskowych, dyrekcje parków narodowych z całego kraju, a także przedstawicieli organizacji ekologicznych. Okazją były uroczyste obchody Europejskiego Dnia Parków Narodowych i Dnia Samorządowca.

Dzień parków narodowych obchodzimy w Polsce dopiero po raz drugi. W ubiegłym roku też w Granicy - w Alei Trzeciego Tysiąclecia - zasadzono pierwsze dęby. W tym roku gospodarz spotkania, Dyrektor Kampinoskiego Parku Narodowego zaprosił do "zalesień" m.in. Ministra Ochrony Środowiska - Antoniego Tokarczuka, Głównego Konserwatora Przyrody Janusza Radziejowskiego i Marszałka województwa mazowieckiego Zbigniewa Kuźmiuka. Posadził on dąb nazwany "Samorządowcem".

Prezesowi Wojewódzkiego Funduszu Ochrony Środowiska i Gospodarki Wodnej, Januszowi Piechocińskiemu pomagał kilkuletni syn. Wszyscy goście przyrzekli doglądać swoich drzew.

Marszałek Zbigniew Kuźmiuk przypomniał przy okazji troskę, z jaką samorządy odnoszą się do problematyki ochrony środowiska naturalnego. Jest to tym cenniejsze, że Polska posiada 22 Parki Narodowe o powierzchni prawie 300 tysięcy ha. Procentowo licząc możemy być potentatem w Unii Europejskiej pod tym względem, gdyż u nich na parki przeznacza się ok. 5 % powierzchni, podczas gdy w Polsce 9,6 %. **aw**

Punkt Konsultacyjny

dla ofiar przemocy działający przy Miejskim Ośrodku Pomocy Społecznej Sochaczew, al. 600-lecia 66 B tel. 862-94-91, 862-87-87 Stowarzyszenie Pomocy Osobom Potrzebującym "Przystań" - tel. 863-36-66 nr konta: PKO SA I O/Sochaczew 124-01822-260723-2700- 401112-001

Nieścisłości wokół dyrektora ZOZ-u

Ostatnia informacja o nowym dyrektorze ZOZ w Sochaczewie zawierała pewne nieścisłości. Jak dostrzegli uważni czytelnicy, Myślenice - miasto, w którym nasz bohater ostatnio dyrektorował, posiadają 15, a nie 110 tys. mieszkańców. Musimy poinformować, że wiadomość tę zaczerpnęliśmy z oficjalnego komunikatu Wydziału Promocji i Rozwoju Starostwa Powiatowego. Natomiast chochlik drukarski przerobił rok zakończenia studiów z 1994 na 1984, za co przepraszamy, gratulując czytelnikom spostrzegawczości, znajomości tematu... i dyrektora.

Pomalują sobie

Wydział Oświaty, Kultury i Sportu Starostwa Powiatowego jest organizatorem Edukacyjnego Pleneru Malarskiego dla młodzieży z terenu powiatu sochaczewskiego. Od 1 do 8 lipca w Mrzeżynie swój warsztat malarski doskonalić będzie 35 uczestników zajęć plastycznych powiatowych placówek kultury. Po 10 osób liczyć będą ekipy z Sochaczewa, Teresina i Młodzieszyna. 4 plastyków - amatorów wysyła GOK w Nowej Suchej i 1 osobę GOK z Iłowa.

Zajęcia z młodzieżą prowadzić będą instruktorzy plastyki z placówek Sochaczewa i gmin - Barbara Jachimowicz, Urszula Gawłowska i Jadwiga Czerwińska.

Uczestnicy pleneru, za tygodniowy pobyt nad morzem zapłacili 200 zł, 7 tysięcy dołożyło Starostwo.

Efekty pracy młodych plastyków będzie można po wakacjach obejrzeć na specjalnych, poplenerowych wystawach.

(sos)

Lato w mieście

MOK Sochaczew, ul.Żeromskiego 8

■ Zajęcia plastyczne "Lato z paletą"

Od 10-31 lipca w poniedziałki, środy, soboty w godz. 13.-18.00 MOK zaprasza dzieci i młodzież na otwarte zajęcia plastyczne, wspólne malowanie w pracowni lub w terenie.

Instruktor - plastyk B.Jachimowicz

■ Od 3 lipca zajęcia teatralne i taneczne pod kierunkiem p.Ewy Chaber.

poniedziałek, środa, piątek - 1.00 -13.00 - Lato z tańcem

wtorek, czwartek - 10.00-12.00 - Zabawa w teatr

■ Zajęcia teatralne "Maska" poprowadzi p.Barbara Sobkowicz w

poniedziałek, wtorek, czwartek - 13.00-16.00.

Zajęcia odbywać się będą od 3 do 31 lipca

Koniec picia w parkach

Nareszcie będzie można swobodnie wypoczywać w parkach, bawić się z dziećmi, gawędzić ze znajomymi, bez oglądania się za siebie, żeby nie zostać pobitym, "obrzuconym słowem" czy nagabywanym o parę groszy, których brakuje do wina. Rada Miasta Sochaczewa uchwaliła zdecydowaną większością głosów zakaz spożywania napojów alkoholowych w parkach przy pl.Armii Ludowej, Garbolewskich, w rejonie podzamcza, ul.Chopina, terenach rekreacyjnych przy Al.600-lecia i Polnej. Także na dworcach PKS, PKP, targowiskach, a nawet pl.Kościuszki, na cmentarzach i przystankach MZK.

W tych rejonach miasta można często spotkać osobników płci obojga o czerwonych twarzach, przekrwionych oczach, zwalającym z nóg chuchem, którzy z gwintu, kubka, szklanki bez żadnej krępacji wstydu czy zażenowania piją napoje potocznie nazywane "wyskokowymi". Dzieje sie to na oczach idących do szkoły dzieci. Starszy się odwróci i nie zwraca uwagi (a szkoda) na te praktyki, ale dzieci i młodzież chłoną takie obrazki, które potem głęboko zapadają im w pamięć.

Ten stan rzeczy chcą zmienić radni, a przy okazji choć w części zwalczyć alkoholizm w naszym mieście. Nie wytyczono miejsc, w których można pić, ale wiadomo, że do tego służą odpowiednie lokale gastronomiczne, ogródki przy nich oraz prywatne obejścia. Zresztą nikt rozsądny, mający choć trochę rozumu, nie pokazuje publicznie, że lubi wypić. Zastanawia mnie tylko jedno: kto tę uchwałę będzie egzekwował? Człowiek normalny, wie kiedy i gdzie wypić, a ten z marginesu? Policja będzie ich ścigać? Pewnie tak, ponieważ także dzięki miejskim radnym pojawiły się na ulicach piesze patrole, które publiczne picie także powinny zwalczać. Szczególnie w przypadkach, gdy dzieje się to na przystankach MZK, okupywanych i dewastowanych przez młodych ludzi. Miejmy nadzieję, że Sochaczew będzie pierwszym miastem w Polsce, gdzie ten zamysł się powiedzie, ale trzeba też pamiętać, że jest to pewne ograniczenie swobód obywatelskich. To od naszego wychowania zależy, przecież jak postępujemy i jak się zachowujemy w miejscach publicznych. Tyle, że to temat na całkiem inne opowiadanie.

FAN

Sochaczew na występach

Laureaci Małego Konkursu Recytatorskiego, który odbył się w Sochaczewskim MOK-u pod koniec maja, w czerwcu zaprezentowali się w Warszawskim Ośrodku Kultury. Pięciu recytatorów reprezentujących Sochaczew wypadło doskonale, niestety była to tylko gościnna prezentacja. Szkoda, że miejski konkurs nie ma kontynuacji w postaci eliminacji wojewódzkich czy regionalnych, byłaby to okazja do szerszego zareklamowania się małych recytatorów.

Doskonałą okazję do takiej prezentacji miała grupa taneczna "Trend" działająca pod kierunkiem Ewy Chaber w MOK Sochaczew. Dzieci wystąpiły w niedzielę 18 czerwca w Łowiczu na uroczystości odsłonięcia pomnika Papieża Jana Pawła II w rocznicę jego pielgrzymki do diecezji łowickiej.

(jes)

XXVI Sesja Rady Miejskiej

DOMINACJA INTERPELACJI

Wyjątkowo szybko sesja przebiegła chyba dlatego, że następna już za tydzień, a i upał nie zachęcał do gorących dyskusji. Dlatego bez szczególnych kontrowersji zatwierdzono porządek obrad, protokoły z poprzednich sesji i informacje Zarządu Miasta z prac pomiędzy sesjami. Nie było też specjalnych sprzeciwów przy zmianach budżetu na rok 2000. A dotyczyły one m.in. zwiększenia budżetu o przyznane dotacje - na dożywianie uczniów 41.650 zł, na pomoc kombatantom 4.175 zł oraz na budowę basenu kąpielowego 600.000 zł z pieniędzy pozostałych na koncie miasta z ubiegłego roku.

Dyskusja rozgorzała dopiero przy punkcie dotyczącym wyroku sądowego, który nakazuje miastu zwrot pieniędzy niewypłaconych firmie wykonującej w 1984 r. remont bloku przy ul. Gawłowskiej. Zerwana wówczas umowa skutkowała wyrokiem niekorzystnym dla Miasta, dlatego rozmawiano o odpowiedzialności osób prowadzących tę inwestycję ze strony Urzędu. Chociaż radni postanowili przyjąć uchwałę o przyznaniu tych pieniędzy, gdyż wyrok sądowy jest niepodważalny, sprawa może mieć ciąg dalszy, jako że jest to kwota znacząca.

TAXI BEZ OGRANICZEŃ

Radni nie wyrazili zgody na ustalenie limitu wydawania nowych zezwoleń na usługi taksówek osobowych. Zarząd Miasta na wniosek taksówkarzy sochaczewskich zaproponował ograniczenie do wydawania 3 zezwoleń rocznie. Związane to jest z ciężką sytuacją taksówkarzy, zwłaszcza tych, dla których jest to jedyne źródło utrzymania. Omawiano jakość i ceny usług, do których nie ma co prawda zastrzeżeń, ale ograniczenie takie mogłoby wywołać wrażenie tworzenia się w Sochaczewie monopolu taxi. Za przyjęciem uchwały było 7 radnych, przeciw 11, wstrzymało się od głosu 6 radnych.

PIĆ, NIE PIĆ, RYZYKOWAĆ NIE WARTO

Kolejnym krokiem walki z alkoholizmem było postanowienie zakazu spożywania napojów alkoholowych na terenie Sochaczewa. Obejmie on rejony parków przy pl. Armii Ludowej, Podzamcza, przy ul. Chopina, im. I. Garbolewskiego. Dotyczy także dworca PKP i PKS, ogródka przy Al.600-lecia, targowisk miejskich, pl. Kościuszki, cmentarzy i przystanków autobusowych. Kilka sesji ubiegło- i tegorocznych poświęconych tym problemom zaowocowało wnioskiem Komisji ds. rozwiązywania problemów alkoholowych o podjęcie takiej uchwały. Liczymy, że będzie to kolejny krok do poprawy bezpieczeństwa w naszym mieście.

Rys. Sławomir Burzyński

NAUCZYCIEL TEŻ CZŁOWIEK

Wprowadzenie nowej ustawy zwanej potocznie "Kartą Nauczyciela" wywołało kolejne zamieszanie. Minister Edukacji Narodowej, który jak zwykle szeroko obiecywał pokrycie pełnych kosztów podwyżek dla nauczycieli, znowu okazał się człowiekiem nieudolnym i nieprawdomównym. Kolejny raz jego obietnice nie mają pokrycia w rzeczywistości, a pieniędzy musi szukać samorząd. W tej chwili obliczane są w mieście koszty tej podwyżki, choć - jak stwierdził burmistrz Szulczyk - od wstępnych symulacji

WŁOSY STAJĄ NA GŁOWIE

Coraz więcej samorządów protestuje przeciw takiemu instrumentalnemu traktowaniu zarówno kadry oświatowej, jak i władz samorządowych. Sochaczew weźmie również udział w proteście gmin mazowieckich.

Radni przyjęli dwie uchwały. Pierwsza dotyczy tygodniowego obowiązkowego wymiaru godzin zajęć dydaktycznych, wychowawczych i opiekuńczych nauczycieli, druga - szczegółowych zasad udzielania i rozmiaru zniżek godzin dla nauczycieli, którym powierzono stanowiska kierownicze. Do końca października Rada ma czas na podjęcie uchwały o wynagradzaniu nauczycieli, ale pieniędzy na ten cel trzeba szukać w innych działach budżetu, i to dużo wcześniej.

PYTANIA I INTERPELACJE

Ten punkt zawsze budzi wiele emocji. Tak było i tym razem. Radni zgłosili aż 34 pytania i uwagi. Odpowiadali na nie burmistrzowie i naczelnicy wydziałów według kompetencji.

Radny Wróbel poruszył problem oznakowania ulic, zwłaszcza wojewódzkich i krajowych - częściowo wykonano je na Dni Sochaczewa , jednak pozostało wiele do zrobienia. O stanie sochaczewskich ulic wspominali także inni radni, m.in. o problemach na skrzyżowaniu 1 Maja - Piłsudskiego, o ul. Litewskiej (destrukt będzie robiony na jesieni), braku miejsc na parkingi dla samochodów ciężarowych (miasto posiada kilka koncepcji, są w trakcie realizacji).

Radna Nowacka pytała o powód nieprzyjęcia od Starostwa nieruchomości przy ul. Chodakowskiej 8 i Dąbrowskiego 1 - związane to jest z fatalnym stanem technicznym tych budynków. Starostwo natomiast nie wyraziło zgody na oddanie budynku przy ul. Fabrycznej, nie zaproponowało też całości obiektów przy ul. Dąbrowskiego - Ziemowita. Przejęcie tylko tych dwóch nieruchomości wiązałoby się z dużymi kosztami - wymiany okien, podłóg, remontu stropów, wymiany wszystkich praktycznie linii przesyłowych - energetycznych, wodociągowych, kanalizacyjnych. Dlatego musi ono być poprzedzone wnikliwą analizą kosztów.

Radny Chocian uważa, że handel na parkingu przy sklepie LUX urąga wszelkim zasadom kultury i czystości. Zepsute truskawki i czereśnie wyrzucane są na ziemię, nikt nie zbiera opłat, a sprzedawcy z powodu tłoku wyjeżdżają ciągnikami i samochodami przez chodnik niszcząc go i dewastując.

Radny Karaszewski stwierdził kolejny raz, że stan chodakowskich ulic, chodników i alejek jest niezadawalający. Zagrożenie powodują zwłaszcza nie przycinane gałęzie, które zwisają nisko ograniczając widoczność na jezdni i ruch na chodniku. Wiele jest drzew suchych, które w każdej chwili mogą się złamać.

Dokończenie na stronie 6

Moczenie kija

Padł w "Ziemi Sochaczewskiej" przykry zarzut, że wędkarze nad naszym zalewem łowią nielegalnie. Natychmiast odezwało się Koło Wędkarskie przy ZTS "Boryszew-Erg" (jeśli jeszcze taki zakład istnieje), przysyłając do redakcji wydane w 1981 r. przez ówczesnego naczelnika miasta zezwolenie.

Wynika z niego, że członkowie Koła istotnie mogą łowić nad boryszewskim zalewem, jednak pod kilkoma warunkami. Najistotniejszy z nich nakłada na wędkarzy obowiązek "zapewnienia prawidłowej eksploatacji i konserwacji zasobów wodnych wraz z wyspą i pasem nadbrzeża", a inny dodaje, że "działalność użytkownika winna służyć stałemu wzbogaceniu zasobów przyrody na tym terenie".

Kto kiedykolwiek był nad zalewem, dobrze wie, co tam się dzieje. Ja w ubiegłą środę zobaczyłam taki obrazek: przy brzegu, w mule i wodorostach kąpały się ... butelki po alkoholach wraz z zakąską, czyli resztkami kanapek. Na plaży zaś opalały się ... pomięte puszki od piwa, moszcząc się pośród porozrzucanych papierów, foliowych torebek i plastikowych kubków. Pośrodku tego pejzażu trzej panowie, jak sądzę z kartami wędkarskimi, "moczyli kije", świetnie zapewne czując się w tym "eko-środowisku". Nad wszystkim zaś górowała zawieszona na płocie tabliczka z wymownym napisem: "Z CH WAJ C YSTOŚ".

Widzimy więc, że o żadnej "prawidłowej eksploatacji", a zwłaszcza o "konserwacji" nie może być mowy. Również zalecane w zezwoleniu "wzbogacanie zasobów przyrody" stoi pod znakiem zapytania. A to z powodu robaków, które wędkarze wydłubują w okolicy, zubożając przyrodę jeszcze bardziej.

Ale to już żart, a tu robi się poważnie, bo dochodzimy do najistotniejszego punktu owego zezwolenia. Właściwie jest to konkluzja, która stwierdza ni mniej ni więcej, tylko tyle, że "zezwolenie powyższe traci moc automatycznie z chwilą nie przestrzegania przez użytkownika przepisów prawa oraz w/w zasad".

A więc koniec łowienia. I to było do udowodnienia.

Małgorzata Be

informator

Muzeum Ziemi Sochaczewskiej i Pola Bitwy nad Bzurą - tel. 862-33-09

poniedziałek - nieczynne
wtorek, czwartek, sobota, niedziela - 10.00 - 16.00
środa, piątek - 10.00 - 15.00
Ceny biletów: 3 zł (ulgowy), 5 zł (normalny)

Muzeum Kolei Wąskotorowej, tel. 862-59-75

poniedziałek - nieczynne
od wtorku do niedzieli - 10.00 - 15.00
ceny biletów: 1 zł (ulgowy), 2 zł (normalny)
od maja (1,50 - ulgowy, 3 zł - normalny)

Żelazowa Wola - Dom Urodzenia F.Chopina, tel. 863-33-00

poniedziałek - nieczynne
od wtorku do niedzieli - 9.30 - 17.30
Ceny biletów: dworek i park - 5 zł (ulgowy), 10 zł (normalny) park - 2 zł (ulgowy), 4 zł (normalny). Mieszkańcy Sochaczewa mają do parku wstęp wolny (za okazaniem dowodu osobistego).

W niedzielnych koncertach wystąpią: o godz.11.00 - światowej sławy artystka i pedagog prof.Lidia Kozubek oraz o godz.15.00 Filip Wojciechowski. Tak działalność artystyczna jak i pedagogiczna prof.L.Kozubek odnotowane są w kilku encyklopediach.

F.Wojciechowski, absolwent warszawskiej Akademii Muzycznej zdobywał laury na międzynarodowych konkursach muzyki poważnej, a także za występy w trio jazzowym.

Ważne telefony

Informacja: PKP 837-63-11
PKS 862-55-00
MZK 862-82-30 w.65
Pogotowie energetyczne 862-26-20
Pogotowie wodno-kanalizacyjne 863-53-11 do 15.00
po 15.00 - dyspozytor ZUK 862-99-27 w. 50
Policja 997, 862-22-17
Straż Pożarna 998, 862-23-70
Pogotowie 999
Szpital 863-50-85, 863-52-04, 863-52-05
Lecznica weterynaryjna 862-80-18
Taxi 862-28-42
ZUK 862-81-06, 862-82-16
Pomoc drogowa 24 h - 96-37

List otwarty

Do Posłów i Senatorów RP

W sprawie: zagrożeń wynikających z katastrofalnego natężenia ruchu pojazdów na drogach krajowych w obrębie miasta Sochaczewa.

Komitet Protestacyjny Mieszkańców Sochaczewa powołano do życia w wyniku bezradności władz wobec problemu komunikacyjnego spowodowanego przejazdem ponad 30 tys. samochodów tranzytowych na dobę przez centrum miasta i związanymi z tym zagrożeniami. Pierwsze protesty i blokady zorganizowane były przez mieszkańców już w 1997 r. Od tego czasu Komitet Protestacyjny występował do wielu instytucji administracyjnych, samorządowych w sprawie odkomunikacyjnych zagrożeń dla życia i zdrowia mieszkańców. Nikt z osób odpowiedzialnych nie zainteresował się poruszanym problemem.

W tym czasie zanotowano liczne wypadki potrąceń pieszych (również dzieci) ze skutkami śmiertelnymi włącznie. Z powodu skandalicznego skażenia powietrza (np. przkeroczenie rakotwórczego benzo-apierenu sięga liczby 126 razy, sadzy i innych związków szkodliwych dla człowieka kilkadziesiąt razy), mieszkańcy ulegają chorobom dróg oddechowych. Z powodu hałasu sięgającego w centrum 104 db. (w nocy dźwięki odkomunikacyjne są mniejsze tylko o 2-3 db) ulegamy licznym schorzeniom słuchu i układu nerwowego (badania przeprowadzone przez WIOŚ oddział Płock).

To skandal i lekceważenie mieszkańców i praw człowieka, to przyczynianie się do utraty zdrowia, to powolna śmierć mieszkańców, oraz unikanie za to odpowiedzialności

Zniszczeniu ulegają budynki (liczne pęknięcia fundamentów, murów, sufitów, odpadające tynki itp.), rujnowane są chodniki dla pieszych, infrastruktura miejska.

Odpowiedzialnym za ten stan jest Generalna Dyrekcja Dróg Publicznych.

Przez centrum Sochaczewa wiedzie do dziś najbardziej ruchliwa trasa wschód-zachód, a od czasu oddania mostu w Wyszogrodzie trasa południe -północ.

W centrum zbiegają się trzy bardzo ruchliwe drogi krajowe.

W naszym przekonaniu brak jest dobrej woli dla rozwiązania problemu, bowiem możliwości są, o czym wyraźnie jest mowa w piśmie Ministerstwa z dnia 3-12-1977 r., podpisanym przez Dyrektora Marka Mistewicza z Dyrekcji Dróg Publicznych.

Zbadaj ciśnienie

W najbliższą sobotę i niedzielę na placu przy Muzeum Ziemi Sochaczewskiej i Pola Bitwy nad Bzurą Radio PLUS wraz z Niepublicznym Zespołem Opieki Zdrowotnej ALIZAMED organizują bezpłatny pomiar ciśnienia krwi dla mieszkańców Sochaczewa.

Badania w sobotę, 1 lipca, trwać będą od 10.00 do 12.00, natomiast w niedzielę od 15.00 do 17.00.

Po tej ogromnej fali upałów warto zbadać stan swego zdrowia.

Fotozagadka

Bardzo dużo odpowiedzi wpłynęło do redakcji po opublikowaniu ostatniej fotozagadki. Nasi Czytelnicy prawidłowo odgadli, że chodzi o schody od strony ul.600-lecia prowadzące do kościoła w Trojanowie. Miejsce to musi być dobrze znane nie tylko mieszkańcom Sochaczewa, ale i powiatu. Nagrodę książkową wygrywa tym razem Rafał Gersz z Feliksowa. Gratulujemy, a po odbiór nagrody zapraszamy do redakcji.

NALOT NA MELINY

Dokończenie ze strony 1

Drugi, starszy włącza się do rozmowy i z utęsknieniem wspomina czasy, gdy była jeszcze milicja, sprawne sądy i prokuratury: "Przyjechali, zrobili szybko porządek, a dziś młodzi bezkarnie niszczą ławki w parkach, dewastują wszystko i nic im nie można zrobić, bo demokracja. Za moich czasów za takie zachowanie milicjant przyłożył gumą i rozum powracał szybko".

Po zakończonej kontroli w blokach, przegląd krzaków i chaszczy nad Utratą. Wszędzie widać ślady bytności biesiad alkoholowych. Porozrzucane butelki i plastykowe kubki.

"Tutaj często dzielnicowi muszą interweniować. Dziś, ze względu na niepogodę, stałych klietnów brak". Jeden z radiowozów dostaje polecenie by sprawdzić, kto na ulicy Zamiejskiej jeździ jak szaleniec zaporożcem. Pozostali jadą na ul.Płocką, gdzie często dorosły syn maltretuje i dokucza matce i okolicznym sąsiadom. Mimo mocnego pukania nikt nie otwiera drzwi.

"Teraz śpią tam pijani i nie otworzą". W oknach kamienicy głowy zaciekawionych mieszkańców. Może po dzisiejszej wizycie na jakiś czas w tej kamienicy będzie spokój.

Ulica Staszica. Tu w pustostanach urządzane są często głośne libacje i nocne zabawy. Wchodzimy po schodach. Powybijane i powyrywane okna z futryn.

"W zeszłym roku założyliśmy na klatce nowe okna. Dziś są kompletnie zniszczone" - stwierdza kierownik mieszkaniówki ZUK-u, który administruje tą kamienicą. Kto ma znowu płacić za dewastację pijaków.

Ściany klatki schodowej odrapane, powypalane różne napisy. Zwoje nielegalnie podłączonych drutów świadczą o tym, że kradnie się tu prąd. Wszędzie czuć zapach moczu, ponieważ niektórzy załatwiają się na klatce. Dochodzimy do drzwi, zza których słychać głośną muzykę.

Otwierać, policja

Muzyka cichnie, jednak nikt nie ma chęci otworzyć drzwi. "Otwierać, bo wyważymy drzwi". Przez radiotelefon pada więc prośba o pomoc i odcięcie dróg ucieczki na dole. Pod naporem barków drzwi się otwierają. Wewnątrz nie ma już nikogo, tylko stara wersalka, jakaś torba i grający magnetofon. A wybita wcześniej dziura w suficie pokazuje drogę ucieczki balangowiczów. W ciemnościach nikogo nie widać. Patrol z ulicy dostrzega jakieś sylwetki koło komina na dachu. Po chwili jednak znikają i jakimś, sobie znanym sposobem uciekają na dół. Tu zostają zatrzymane.

On ma 19 lat i jest już znany policji. Ona ma 16 i jest w nim zakochana

Czy miłość nastolatki zmieni postępowanie chłopca. Czy przeżyje gorzkie rozczarowanie? Życie pokaże.

Przez radiostację pieszy patrol prosi o pomoc. Biała łada samara nie zatrzymała się do kontroli i ucieka uliczkami miasta. Od chwili meldunku wszystkie radiowozy są zaangażowane w zatrzymanie kierowcy uciekającego samochodu.

Zaczyna się dramatyczny pościg w centrum miasta

Uciekajacy kierowca wyjeżdża z ul.Senatorskiej, skręca w ul.Żeromskiego w stronę ul.Pokoju. Tu jeden z nadjeżdżających radiowozów blokuje mu drogę dalszej ucieczki. Kierowca i pasażer zostają zatrzymani. "Dlaczego uciekałeś" - pyta się policjant. "Wypiłem jedno piwo". Okazuje się to kłamstwem. Alkotest pokazuje prawie 2 promile. Co powiedzą rodzice zatrzymanych?

W tym miejscu ogniskuje się nocne życie miasta. Tu przyjeżdżają drogimi samochodami bezrobotni młodzi ludzie ze znanych sochaczewskich rodzin. Włączają głośną muzykę, która uniemożliwia sen okolicznym mieszkańcom. Są tu częste interwencje policji. W dzień przed sklepem Lux, na ogrodzeniu parkowym, siedzą nobliwi panowie o czerwonosinych nosach pachnący stale jabłkowym winem. Prawie wszyscy z nich mają przyznane renty "ze względu na długoletnie współżycie z Polmosem". Ich dewiza brzmi: "życie jest po to, żeby brać", więc biorą od każdego kto daje i natychmiast wydają w sklepie, żeby nie doświadczyć skutków wysuszenia organizmu. Jeszcze nie dokonano spisywania protokołu, gdy słychać głos dyżurnego.

Na Towarowej leży pobita dziewczyna

Natychmiast się tam udajemy. Młoda dziewczyna siedząca na chodniku jest w ogromnym szoku. Nie można stwierdzić czy jest pod wpływem alkoholu czy narkotyków, a może wszystkiego po trochu. Jej znajomy prosi, żeby odwieźć ich do domu. Przez radiostację pada następna informacja. "Ukradziono ciągnik siodłowy ze sprzętem AGD na trasie warszawskiej. Podane są numery i kolor skradzionego tira. Czy złodziej odważy się przejeżdżać przez miasto, czy wybierze boczne drogi przez okoliczne gminy? Już dawno po północy. Wszyscy jadą skontrolować nieczynną przetwórnię owoców przy ul.Głowackiego. Powybijane szyby, zdewastowane drzwi, teraz jest to ruina, która jeszcze dwadzieścia parę lat temu dawała sezonowe zatrudnienie dla kilkudziesięciu osób, a do pracy trzeba było się zapisywać dwa miesiące wcześniej. Dziś jest meliną i sypialnią nie tylko dla okolicznych mieszkańców, ale i handlarzy zza Buga.

Krótka czerwcowa noc dobiega końca. Przejeżdżamy wokół ogródków działkowych, patrząc czy ktoś nie dokonuje włamań do domków lub nie kradnie wyhodowanych przez działkowiczów warzyw, które potem sprzeda na targowicy za bezcen. Kontrolujemy to, co zostało z przystani nad Bzurą. Nad rzeką pojawiają się pierwsi wędkarze. Jeszcze tylko tereny Zalewu Boryszewskiego, przy którym często zatrzymują się całe autokary ze Wschodu, aby umyć się i załatwić w krzakach.

Dziś miasto było bezpieczne i nieustannie kontrolowane przez cztery radiowozy. Nie doszło do żadnych napadów ani kradzieży. Ale co będzie, gdy zabraknie pieniędzy na dodatkowe patrole, a ulicami miasta będzie jeździł jeden radiowóz?

Jan Wasilewski

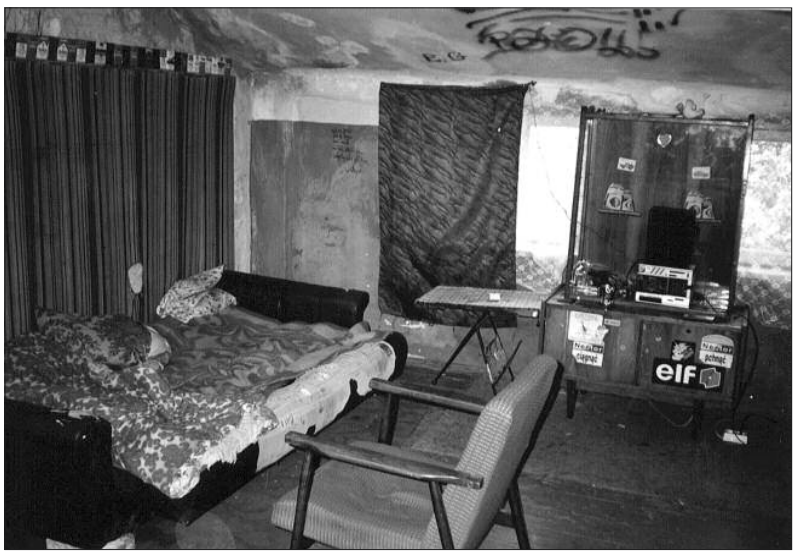

Zaczęło się od pożaru

W końcu maja br. obchodziliśmy uroczyste nadanie sztandaru Powiatowej Komendzie PSP w Sochaczewie. Był to piękny dowód uznania dla naszych strażaków za wieloletni trud i poświęcenie w walce z pożarami i innymi zagrożeniami.

Od zarania ludzkości najgroźniejsze klęski zwykle powodował ogień. Dla skutecznej walki z tym groźnym żywiołem powoływano w XIX w. Ochotnicze Straże Ogniowe - były to zwykle pierwsze instytucje polskie pod zaborami.

W 1880 r. działało w Sochaczewie około 100 strażaków a w pobliskim Nowym Dworze Maz. około 200.

Przypominam Państwu te ważne fakty z uwagi na to, że w 1888 r. Nowy Dwór Maz. nawiedziły dwie klęski: klęska powodzi w marcu, a w połowie czerwca tegoż roku pożar. Ówczesny publicysta Stanisław Rewiński informuje: "... Najcięższą klęskę powoduje zwykle ogień ... Ofiarą takiej klęski padło w połowie czerwca miasto Nowy Dwór, dopiero co nawiedzone wylewem ... Czego nie zabrała woda, to pochłonął ogień ... Można powiedzieć, że miasto Nowy Dwór już nie istnieje".

O bliższe informacje dotyczące tego zdarzenia poprosiłem - starszego ogniomistrza Edmunda Kutego od którego dowiedziałem się, że ochotnicza Straż Pożarna w Nowym Dworze Maz. powstała dnia 1 lipca 1880 r. Liczyła prawie 200 ludzi - w większości narodowości żydowskiej. Szczyciła się własną orkiestrą, składającą się z 45 strażaków, drużynami żeńskimi i młodzieżowymi... W czasie historycznej klęski żywiołowej straż ogniowa posiadała tabor konny. Brakowało odpowiedniego wyposażenia w sprzęt gaśniczy. Dlatego między innymi mimo ofiarności strażaków i ludności ogień dokonał tak ogromnych zniszczeń. 1 lipca br. OSP w Nowym Dworze Maz. będzie świętować swą 120 rocznicę urodzin.

A jak wyglądała OSP w Sochaczewie pod koniec XIX w? Podróżnik, autor wielu pogadanek K.Krynicki w 1890 roku pisze tak: "Dawniejszymi laty pożary często niszczyły nawet znaczne części miasta, wreszcie ludzie dobrej woli postanowili złemu zaradzić i postarali się o założenie straży ogniowej ochotniczej, w 1880 r. Przeszło stu ludzi rzuca się teraz na ratunek, gdy kto zadzwoni w dzwonek pożarny, a takich dzwonków jest kilka w różnych punktach miasta. Narzędzia pożarne, sikawki, beczki, wozy z drabinami i bosakami, stoją w dwu szopach murowanych, przy ulicy Warszawskiej i Trojanowskiej (obecnie Staszica). Teraz Sochaczew zasypia spokojniej, gdy wie, iż w razie ognia pomoc natychmiastowa się znajdzie, która ile się da, postara się zapobiec sile strasznego żywiołu ..."

Co możemy powiedzieć aktualnie o OSP na terenie powiatu sochaczewskiego? Stan technicznego sprzętu strażackiego pozostawia wiele do życzenia, np.przestarzałe samochody bojowe - nowe są nieosiągalne z uwagi na wysoką cenę. Potrzebne są też mundury, odzież specjalna, dresy, czy radiotelefony.

Ale o tym szerzej przy innej okazji.

Jerzy Seklecki

Tragedia małżeństwa

W sobotnie południe, na ul.Warszawskiej kierowca daewoo lanosa ze Strzelec Krajeńskich, woj.lubuskie, niespodziewanie zjechał na lewą stronę jezdni i zderzył się z jadącym z przeciwka ciągnikiem siodłowym iveco. Kierowca lanosa i jego żona zginęli na miejscu. By wydobyć ich ciała, straż pożarna przy pomocy specjalistycznego sprzętu musiała rozcinać karoserię samochodu.

Krótka radość z auta

W poniedziałek wieczorem skradziono na ul. Warszawskiej srebrny kabriolet bmw. Dwa dni później policjanci z ruchu drogowego doścignęli samochód, który nie zatrzymał się do rutynowej kontroli. Okazało się, że skradzionym bmw kierował znany policji mieszkaniec Sochaczewa.

Z KRONIKI POLICYJNEJ

20.06. O 1.00 w nocy oraz o 5.15 na terenie miasta zatrzymano dwóch nietrzeźwych kierowców maluchów, którzy w wydychanym powietrzu mieli 1,89 oraz 2,97 promila alkoholu.

O godz. 7.00 zgłoszono kradzież stojącego na ul 600-lecia niebieskiego fiata cinquecento nr rej. SNN 3669.

W Janowie, gm. Młodzieszyn, o godz 14.20 kierowca renault megana zjechał na pobocze drogi i uderzył w przydrożne drzewa.

Rannych w wypadku, kierowcę i pasażera, odwieziono do szpitala.

O godz. 15.15 zgłoszono kradzież w mieszkaniu przy ul. Staszica 81-letnia kobieta wpuściła tam mężczyznę i dwie Cyganki. Nieznajomi wykorzystali nieuwagę starszej pani i ukradli niewielką kwotę pieniędzy oraz pościel.

21.06. O godz. 16.00 zgłoszono kradzież z ul.Konstytucji 3 Maja białego golfa 2, nr rej. WSCA 127.

O godz. 19.00 w Janowie, gm.Młodzieszyn, kierowca opla vectry potrącił 14-letnią rowerzystkę, którą z obrażeniami ciała przewieziono do szpitala.

O godz. 23.40 na ul.Trojanowskiej zatrzymano pijanego (3,39) i nie posiadającego uprawnień do prowadzenia kierowcę żuka.

22.06. O 7.00 rano stwierdzono włamanie i pożar w kiosku przy ul.Warszawskiej. Wg wstępnych ustaleń wartość skradzionych i nadpalonych towarow wynosi ok. 10 tys.zł. Prowadzone są szczegółowe badania okoliczności włamania i powstania pożaru.

O godz. 8.00 zgłoszono włamanie do biblioteki Szkoły Podstawowej nr 4, skąd skradziono komputer.

W Młodzieszynie, na ul.Wyszogrodzkiej o godz. 21.15 zatrzymano kierowcę trabanta, który miał w wydychanym powietrzu 2,36 promila alkoholu.

Następnego dnia, o godz. 19.00 sprawdzany na ul.Fabrycznej w Sochaczewie kierowca fiata 126p miał 3,95 promila alkoholu. Rekordzistę zatrzymano w areszcie do wytrzeźwienia, a jego malucha zabezpieczono na parkingu depozytowym.

23.06. Przed godz. 8.00, niedaleko szpitala miejskiego na ul.Batalionów Chłopskich skręcając w lewo kierowca fiata 126p doprowadził do zderzenia z prawidłowo jadącym fiatem 125. Sprawca wypadku oraz pasażerka dużego fiata są w szpitalu.

24.06. Z ul.Płockiej o godz 13.00 odwieziono do szpitala rowerzystę potrąconego przez fiata cinquecento.

25.06. Zatrzymano trzech nietrzeźwych użytkownikow dróg. Sprawdzony po południu w Dębsku mieszkaniec gm. Kocierzew kierujący maluchem miał w wydychanym powietrzu 1,94 promila alkoholu.

Wieczorem zaś w Nowej Suchej policjanci zatrzymali dwóch rowerzystów jadących wężykiem. Mieli 2,99 oraz 1,40 promila alkoholu.

26.06. O godz. 6,05 zgłoszono kradzież dwóch plastikowych zjeżdżalni ustawionych na terenie przedszkola przy ul.H.Sawickiej.

Bikeland

Oferuje rowery górskie, turystyczne, rehabilitacyjne, urządzenia do masażu renomowanych firm polskich „KROSS", „ARKUS", „SCOUT", „PLANET". Gwarantujemy serwis i posiadamy duży wybór części zamiennych.

Serdecznie zapraszamy!
Sochaczew, ul.15 Sierpnia 17

ZS-196

KUPON

Z tym kuponem otrzymasz rower górski już od 300 złotych. Kupując rower powyżej 800 zł, dostajesz miłą niespodziankę od firmy (oferta wiosenna)

Klub Rekreacji Ruchowej
„Fit-Fine"

Jeśli chcesz znakomicie wyglądać i utrzymać dobrą kondycję przyjdź do naszego klubu.

Zapewniamy:
* nowocześnie wyposażoną salę ćwiczeń dla Pań
* doświadczonego instruktora z certyfikatem trenera
* indywidualny system treningowy
* miłą atmosferę ćwiczeń przy dobrej muzyce

Sochaczew, ul.Botaniczna 14 (koło wiaduktu)
budynek hurtowni opakowań "Mega Pak", tel.(0-46) 862-77-54.

ZS-1071

Z naszych usług skorzystało już 100 000 osób !

PROVIDENT Polska

Działamy na rynku polskim od kilku lat i zajmujemy się udzielaniem pożyczek gotówkowych w domu Klienta

POŻYCZKA w 48 godzin

W domu Klienta
Dogodny system spłat
Brak ukrytych opłat
Bez żyrantów

Szczegółowe informacje:
(0 46) 862 76 98 (99)

Sochaczewski Telefon Zaufania
862-23-44
Czynny w każdą niedzielę od 18.00 do 22.00

ZS-451

Rada Nadzorcza
Spółdzielni Mieszkaniowej Lokatorsko-Własnościowej
w Sochaczewie przy ul.Piłsudskiego 26

zatrudni
Członka Zarządu D/S Technicznych

Kandydat winien spełniać następujące warunki:
1. Wykształcenie wyższe techniczne
2. Winien być Członkiem Spółdzielni Mieszkaniowej L-W w Sochaczewie
3. 3-letni staż pracy na stanowisku kierowniczym.

Osoby zainteresowane prosimy o zgłaszanie się do biura Spółdzielni do 15 lipca 2000 r.

ZS-1240

Zarząd Gminy Brochów
05-089 Tułowice, tel.fax (022) 725-70-03
ogłasza przetarg nieograniczony na modernizację kotłowni węglowej na olejową dla Ośrodka Zdrowia w Brochowie.

Termin realizacji zamówienia: do dnia 15.09.2000 r.

Postępowanie nie zostało poprzedzone wstępną kwalifikacją.

Specyfikację istotnych warunków zamówienia można odebrać w siedzibie Zamawiającego (pokój nr 27) w godz. 9.00--14.00. Pracownikiem upoważnionym do bezpośrednich kontaktów z oferentami jest Maria Rojek.

Oferty należy składać w Sekretariacie Urzędu Gminy Brochów, w terminie do dnia 14.07.2000 r. do godz. 9.30.

Otwarcie ofert nastąpi w dniu 14.07.2000 r. w sali konferencyjnej Urzędu Gminy o godz. 10.00.

Postępowanie będzie prowadzone z zastosowaniem obowiązujących preferencji krajowych. W przetargu mogą wziąć udział oferenci nie wykluczeni na podstawie art. 19 i art. 22 ust. 7 ustawy o zamówieniach publicznych oraz spełniający warunki zawarte w specyfikacji istotnych warunków zamówienia.

ZS-1245

Wyższa Szkoła Zarządzania i Marketingu w Sochaczewie
ogłasza rekrutację na I-szy rok studiów w roku akademickim 2000/2001.

Uczelnia prowadzi 3-letnie wyższe studia ekonomiczne (dzienne i zaoczne) na kierunku - zarządzanie i marketing, w następujących specjalnościach:
* marketing
* zarządzanie finansami
* organizacja i zarządzanie w handlu
* informatyka w zarządzaniu
* zarządzanie i marketing w agrobiznesie
* zarządzanie i marketing w handlu zagranicznym.

Wybór specjalności następuje w 5-tym semestrze studiów.
Rozszerzony program zastosowań języka angielskiego, niemieckiego i informatyki we wszystkich specjalnościach studiów.

Po ukończeniu studiów i uzyskaniu tytułu licencjata absolwenci mogą kontynuować naukę na 2-letnich uzupełniających studiach magisterskich w uczelniach państwowych i niepaństwowych.

W roku akademickim 2000/2001
* przyjęcia bez egzaminów wstępnych
* pierwszy semestr zostanie poprzedzony kursem przygotowawczym z matematyki.

Ubiegający się o przyjęcie na studia winni złożyć w Kancelarii Uczelni następujące dokumenty:
* świadectwo dojrzałości w oryginale
* podanie - kwestionariusz, życiorys
* zdjęcia - 4 szt.
* fotokopie dowodu osobistego drugiej i trzeciej strony
* zaświadczenie lekarskie stwierdzające, że stan zdrowia umożliwia studiowanie.

Kancelaria czynna jest codziennie, **w godzinach od 9.00 do 15.00** w siedzibie Uczelni w Sochaczewie przy ulicy **Licealnej 18.** Informacji telefonicznych o rekrutacji udziela Sekretariat Uczelni pod numerem: **(046) 862-50-80.**

ZS-954

Uczniowie grali Chopina

W ramach obchodów Dni Sochaczewa odbył się w Żelazowej Woli niecodzienny koncert. Niecodzienny, bo wykonawcami byli młodzi pianiści, uczniowie Państwowej Szkoły Muzycznej w Sochaczewie, w większości laureaci Mazowieckich Przesłuchań Chopinowskich. Dla młodych muzyków było to niewątpliwie duże wyróżnienie - zagrać właśnie w tym wyjątkowym dla miłośników muzyki Chopina miejscu. Ponadto zasiąść przy klawiaturze, przy której zasiadali najwybitniejsi polscy i zagraniczni pianiści.

Licznie zgromadzona publiczność z władzami miasta na czele wysłuchała chopinowskich mazurków, walców, nokturnów i polonezów nagradzając kolejne występy rzęsistymi brawami.

W tym wyjątkowym koncercie wystąpiło osiem młodych pianistek: **Marta Czernic,** ćwicząca pod kierunkiem prof. Z.Nosarzewskiego, **Aleksandra Kania** (prof. J.Niewiadomska-Kocik), **Kinga Zdunkiewicz** (prof. A.Wróblewska), **Małgorzata Sałajczyk** (prof. W.Sieczkowski) **Iwona Czaplicka** (prof. B.Smyk), **Justyna Jarząb** (prof. J.Niewiadomska-Kocik), **Ewa Zielińska** (porf. A.Domańska) i **Marta Guzik** (prof. J.Niewiadomska -Kocik).

(sb)

XXVI Sesja Rady Miejskiej

DOMINACJA INTERPELACJI

Dokończenie ze strony 3

Utrudnieniem dla rowerów jest nie sprzątnięty piasek przy krawężnikach jezdni. Ponieważ jednak są to drogi głównie wojewódzkie, a zieleń podlega konserwatorowi zabytków, konieczna jest interwencja u wojewody.

Radna Kocimska uważa, że trzeba pomóc właścicielom budynku przy ul. Żeromskiego, którzy chcieliby założyć kawiarenkę bezalkoholową. Wystąpili o udostępnienie części chodnika na zrobienie schodów. Jednak ze względu na brak miejsca nie uzyskali zezwolenia. Trzeba w tym celu wykorzystać prywatny teren obok ulicy lub szukać innych rozwiązań. Wszyscy zgadzają się co do tego, że kawiarenka taka jest bardzo potrzebna.

- Trzeba zagospodarować działkę przy ul. Traugutta przeznaczoną pod usługi hotelowe, na którą nie było chętnych - zaapelował radny Kierzkowski. Natomiast radny Wróbel pytał, jak przebiega restrukturyzacja ZUK, czy będzie możliwość połączenia nowej linii planowanej na ul. Młynarską z linią "cmentarną" na Wypalenisko, bo ograniczyłoby to koszty. Radni dowiedzieli się ponadto, że przygotowywany jest nowy rozkład jazdy (wejdzie w życie od września) i tworzona jest pętla przy ul. Młynarskiej.

BURMISTRZOWIE ODPOWIADALI NA PYTANIA

Dotyczyły one stanu sochaczewskiej obwodnicy i postępów w pracach Geotermii Mazowieckiej, zwłaszcza jeżeli chodzi o wykorzystanie źródeł geotermalnych (informowaliśmy o tym Państwa ostatnio w "ZS").

JESZCZE RAZ DNI SOCHACZEWA

Irena Kocimska podzieliła się z radnymi refleksjami na temat organizacji i przebiegu obchodów tegorocznych Dni. Podkreśliła dobrą organizację. Wiele imprez, w których brała udział przygotowanych zostało profesjonalnie, za co należą się słowa podziękowania. Miłym zaskoczeniem było spotkanie władz miasta z mieszkańcami Sochaczewa, dziećmi sochaczewskich przedszkoli i szkół. Wszystkie placówki miejskie spisały się na medal. Muzeum Ziemi Sochaczewskiej i Pola Bitwy nad Bzurą przygotowało wiele konkursów, wystaw i kiermaszów, dobrze promujących nasze miasto i stanowiących bogaty zasób wiedzy historycznej.

Wysoki poziom prezentuje zespół ABSTRAKT , którego występ to wynik ogromnej pracy opiekunów i wychowanków.

Stworzenie "deptaka" na ulicy Traugutta jest dobrym pomysłem i trzeba go kontynuować. W następnym roku należy wzbogacić jedynie ofertę stoisk handlowych i ich różnorodność. Akcja godna pochwały to zorganizowanie kwesty przez Stowarzyszenie "Przystań" na wyjazdy kolonijne dla biednych dzieci. Przebieg i organizację tegorocznych Dni należy uznać za udane.

Za udaną należy też uznać kolejną sesję Rady. Pomimo niewielkich "zgrzytów", jak to zawsze bywa. "Wakacyjna" sesja 27 czerwca .

Andrzej Wach

PRAWO JAZDY PO NOWEMU

O zdawaniu egzaminów na prawo jazdy krążą już legendy. Niektórzy twierdzą nawet, że obecnie łatwiej o tytuł magistra niż o prawo jazdy. Nikogo nie dziwią też opowieści o ośmio- czy jedenastokrotnym podejściu do egzaminu, a plac manewrowy w Skierniewicach śni się "kursantom" po nocach. Nie bez znaczenia są tu też koszty samego kursu, a potem kolejnych egzaminów i ewentualnych dodatkowych jazd. Starzy kierowcy z rozrzewnieniem wspominają czasy, kiedy egzamin odbywał się w Sochaczewie, a plac manewrowy zastępowało kilka rozstawionych na parkingu pachołków. Po egzaminie był za to suto zastawiony stół, a poprawka była rzadkością. Dzisiaj, w dobie motoryzacji na kierowcach spoczywa większy obowiązek - to fakt, ale też niebotycznie wzrosły wymagania egzaminacyjne. I to głównie na placu. Dla wielu przyszłych kierowców niezrozumiałe są skrupulatne pomiary odległości od krawężnika czy od linii ograniczającej stanowisko. Tym bardziej, że w wielu krajach, także Unii Europejskiej, w ogóle nie prowadzi się egzaminów na placu manewrowym.

Nie wiadomo jeszcze na ile Minister Transportu i Gospodarki Morskiej jest zainteresowany naszym wejściem do Unii, bo co prawda znowelizował rozporządzenie o szkoleniu i egzaminowaniu na prawo jazdy, ale plac manewrowy nadal pozostaje istotnym elementem egzaminu.

Koniec z linijką

Z tej wiadomości na pewno ucieszą się obecni i przyszli "kursanci". Nowe przepisy dotyczące zasad uzyskiwania prawa jazdy, które zaczną obowiązywać od 1 lipca, eliminują linijkę z wyposażenia egzaminatora. Wystarczy nie potrącić pachołka i nie przekroczyć linii ograniczającej stanowisko, aby próba została zaliczona. W zamian za to udogodnienie, do obowiązujących dotychczas manewrów, wprowadzono dodatkowy, parkowanie prostopadłe przodem. Musimy się go nauczyć, co nie znaczy, że będziemy z niego "odpytywani" na egzaminie. Bowiem kolejna zmiana jaką wprowadzno, to losowanie zadań do wykonania na placu. Dwa manewry: przygotowanie do jazdy i ruszanie oraz tzw.rękaw czyli jazda po prostej i po łuku przodem i tyłem będą obowiązujące dla wszystkich. Dwa kolejne manewry zostaną wylosowane tuż przed egzaminem przez pierwszą osobę na liście w danej grupie zdających. Tak więc od 1 lipca każdy zdający będzie wykonywał 4 manewry, a nie 8 jak dotychczas (nie licząc motocy- klistów, którzy dodatkowo muszą umieć slalom i ósemki).

Za rok komputer

Na razie bez zmian pozostaje egzamin teoretyczny. Zdający otrzymują do rozwiązania jeden z dwudziestu testów, a w nim 18 pytań z przepisów i znajomości znaków drogowych. Dopiero od lipca przyszłego roku egzaminować nas będzie komputer według programu opracowanego przez Ministerstwo. Nie zmieniają się także zasady egzaminu w ruchu ulicznym, który nadal pozostaje trzecim w kolejności sprawdzianem.

Dzięki nowelizacji przepisów od 1 lipca, przynajmniej teoretycznie, nasz egzamin powinien być bardziej czytelny. Każdy zdający będzie miał swój arkusz przebiegu egzaminu, w którym wypisane zostaną popełnione przez nas błędy z części praktycznej. Arkusz ten będzie musiał podpisać zarówno egzaminator jak i zdający.

Znowelizowane rozporządzenie zaostrza zasady egzaminowania osób, którym zatrzymano prawo jazdy. Od 1 lipca oprócz części teoretycznej (tak jest obecnie) zdawać będą także część praktyczną - na placu i na ulicy.

Wiedza kosztuje

Duże znaczenie dla szkół nauki jazdy będzie miała wkró- tce ilość osób "oblewających" egzamin. Wojewódzki Ośrodek Ruchu Drogowego co pół roku będzie przygotowywał analizy dotyczące tak zwanej zdawalności. Raporty będą trafiać do urzędów powiatowych, które zgodnie z ustawą są organem założycielskim dla ośrodków nauki jazdy. Duża ilość osób "oblewających" może być przyczyną cofnięcia koncesji. Tak więc w interesie każdej szkoły jest jak najlepsze przygotowanie przyszłego kierowcy. Może to mieć finansowe skutki dla "kursantów", gdyż obowiązujące w ramach kursu 10 godzin teorii i 20 godzin jazdy nie zawsze wystarcza, aby stanąć do egzamnu państwowego. Każda dodatkowa godzina jazdy z instruktorem to 35 zł, a jedno podejście do egzaminu kosztuje 78 złotych. Gdy doliczymy do tego cenę całego kursu - ok.700 zł (wraz z badaniem lekarskim) i opłatę 50 zł za wydanie prawa jazdy, daje nam to niezłą sumkę, którą musimy posiadać, zanim zamarzy nam się samodzielna jazda samochodem. Istniejące w Sochaczewie ośrodki kształcenia kierowców kuszą promocjami, proponują rozłożenie należności na raty, nie zmienia to jednak faktu, że wiedza kosztuje.

Jolanta Śmielak-Sosnowska

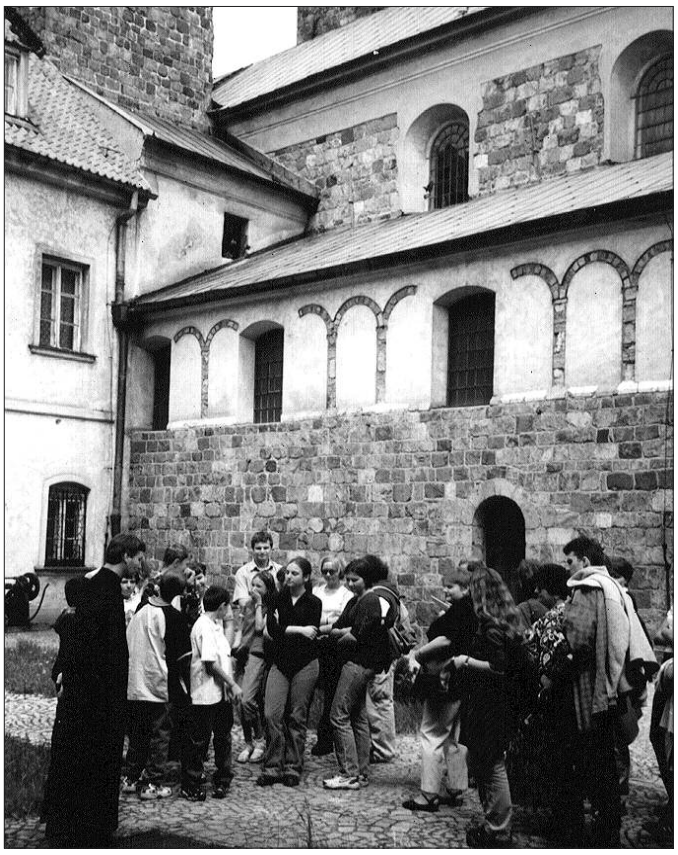

Śladami Jagiełły

Przed ponad połową tysiąclecia zastępy zbrojnych rycerzy sunęły przez okolice naszego miasta. Czerwiec, gorący jak tegoroczny, czynił zbroje jeszcze cięższymi, ale miłość i poczucie obowiązku wzywały do obrony ojczyzny. To król Jagiełło prowadził swe wojska na północ na bój z Krzyżakami.

W 590. rocznicę tych wydarzeń, 19 czerwca tego roku, uczniowie LO im.F.Chopina i Szkoły Podstawowej nr 4 mieli przyjemność uczestniczyć w autokarowej wyprawie śladami wojsk Władysława Jagiełły, zorganizowanej przez Muzeum Ziemi Sochaczewskiej i Pola Bitwy nad Bzurą. Pod opieką Edyty Skorupy i Krzysztofa Jędrysiaka rozpoczęliśmy swą historyczną przygodę w Muzeum Ziemi Sochaczewskiej, gdzie Leszek Nawrocki zaprezentował nową wystawę swego autorstwa, dokumentującą trasę przemarszu polskiego rycerstwa w XV w. Następnie wraz z dyrektorem muzeum, Maciejem Wojewodą i z przedstawicielką władz miasta Ireną Kocimską, wyruszyliśmy do Kozłowa Biskupiego, w którym przed 590 laty wojska odbyły dłuższy postój. Zwiedzanie zabytkowego, gotyckiego kościoła wzbogacone zostało opowieścią tamtejszego proboszcza, ks.Janusza Włodarczyka oraz przemową wójta gminy Nowa Sucha Czesława Chodakowskiego.

Kolejnym etapem wyprawy był Śladów. Dzięki pięknej pogodzie mieliśmy okazję podziwiać z brzegu Wisły panoramę Czerwińska, który był naszym głównym celem. To właśnie tam przed wiekami wyznaczono miejsce spotkania wojsk z Polski, Litwy i Rusi. Górujące nad tą miejscowością Sanktuarium Matki Bożej Pocieszenia wraz z kompleksem klasztornym jest niezwykłym zabytkiem, pamiętającym jeszcze wiek dwunasty. Kościół ten słynie z doskonale zachowanych, najstarszych w Polsce fresków. Klasztor zaś posiada bogaty zbiór pamiątek z misji salezjańskich, będący przeglądem kultury ludów wszystkich kontynentów.

Historyczna podróż zakończyła się powrotem do naszego rodzinnego miasta, nie wyleciała jednak z naszej pamięci z chwilą opuszczenia autokaru. Była doskonałym podsumowaniem roku szkolnego dla młodzieży zainteresowanej historią, a jednocześnie wielce obiecującą inauguracją wakacji.

Izabela Gajewska

Ktoś w Famie kłamie...

Zbulwersowana sobotnim telefonem słuchacza radia i "eksperta matematycznego" na poziomie szkoły podstawowej muszę wyrazić swoje współczucie dla owego znawcy i prosić go jednocześnie, aby odwołał stwierdzenie o błędach w odpowiedziach do zadań. Jedynym technicznym błędem powstałym przy skanowaniu był brak pytania do zadania 22 - "Z których odcinków można zbudować trójkąt" (Podejrzewamy, że uczniowie domyślili się jakie powinno być pytanie). Wierzymy, że niejeden ósmoklasista rozwiązał zadania i jego odpowiedzi były zgodne z tymi podanymi w gazecie.

Szanowny pan wprowadził w błąd wielu uczniów, zniechęcił ich być może do pracy w momencie, gdy słucając radia Fama zmagali się z zadaniami. Przede wszystkim im należą się przeprosiny.

Dla nas jednak pozostanie nierozwiązana zapewne zagadka czy autorem telefonu był szczerze zainteresowany dobrem dziecka ojciec czy też... złośliwy matematyk. Chyba, że ów sympatyczny pan zechce spotkać się, aby wyjaśnić i znaleźć w pana lub dziecka rozwiązaniach błędy.

Nauczycielka z SP nr 3

Redakcja dysponuje telefonem kontaktowym do autorów pytań.

Spółdzielnia Mieszkaniowa Lokatorsko-Własnościowa

przy ul.M.J.Piłsudskiego 26,

96-500 Sochaczew, tel. (046) 862-21-59

zaprasza podmioty gospodarcze uprawnione do badania sprawozdań finansowych do składania ofert pisemnych na przeprowadzenie badania finansowego za 2000 r. Wymagane referencje.

Termin składania ofert upływa **30.07.2000 r.**

ZS-1241

Cyan 100 lpi at 15 degrees
Yellow 100 lpi at 0 degrees

WALCZYĆ O KLIENTA

Z **Józefem Chocianem** - prezesem PSS "Społem" rozmawia Jolanta Śmielak-Sosnowska

- W czasach, kiedy wszelkiego typu Spółdzielnie padają lub ich żywot jest policzony, "Społem" PSS to nadal największa w Sochaczewie sieć sklepów zrzeszonych pod jednym szyldem.

- Powiedziałbym więcej, PSS to nie tylko sklepy, to także duża hurtownia, to własna piekarnia, jak również bar prowadzący jednocześnie produkcję garmażeryjną i cukierniczą. Dzięki temu w naszych sklepach mamy własne pieczywo, zaopatrujemy się we własnej hurtowni, proponujemy klientom spory wybór ciast i "garmażerki".

- Jak to się stało, że akurat w Sochaczewie Spółdzielnia Spożywców tak dobrze prosperuje? Pańskie sklepy nie dość, że nie znikają, to jeszcze zyskały nowy estetyczny wygląd.

- Sochaczewska "Społem" w odpowiednim czasie zareagowała na nadchodzące zmiany. Mogę powiedzieć, że nie przespaliśmy czasu transformacji ustrojowej i wcześnie zrozumieliśmy, że o klienta trzeba walczyć. A dużo łatwiej zabiegać o przychylność w nowoczesnym sklepie, z bogatym asortymentem i miłą obsługą.

- Ale w nowoczesność trzeba zainwestować, czy Spółdzielnia była aż tak bogata?

- W 1992 roku pracownicy Spółdzielni podjęli decyzję o zwiększeniu udziałów członkowskich, przeznaczając co miesiąc na ten cel 30-50 zł. Pieniądze te pozwoliły na spłacenie wcześniej zaciągniętych kredytów i obracanie własnymi środkami. Poza tym w następnym roku wprowadziliśmy prowizyjny system wynagrodzenia pracowników, uzależniony od obrotów poszczególnych skle- pów czy wydziałów. Szczerze mówiąc modernizacja placówek PSS nadal odbywa się kosztem płac. Cieszę się jednak że spora grupa pracowników ma świadomość, że najpierw trzeba stworzyć bazę, a dopiero potem czerpać z tego zyski. Niestety na właściwy efekt trzeba będzie jeszcze trochę poczekać.

- Niektórzy mówią, że pomogło panu zasiadanie przez wiele lat w Zarządzie miasta, który przecież decyduje o najważniejszych sprawach.

- Będąc członkiem Zarządu byłem zainteresowany przede wszystkim sprawami miasta, rozwiązywaniem jego problemów, a nie korzystaniem z przywilejów. Dowodem tego może być złożenie przeze mnie rezygnacji z funkcji członka zarządu w chwili wejścia w życie ustawy zabraniającej łączenia funkcji publicznych z funkcją prezesa spół- dzielni.

- To proszę powiedzieć, ile sklepów posiada obecnie PSS w Sochaczewie?

- Mamy w tej chwili 20 placówek, z czego większość przekształciliśmy już w sklepy samoobsługowe. Ponadto, jak już wspomniałem, prowadzimy własną hurtownię oraz piekarnię i bar na placu Kościuszki.

- No właśnie, pozostając na chwilę przy wspomnianym placu i planowanej tam budowie głośnego już Mc Donald'sa, podobno był Pan jednym z głównych oponentów tej inwestycji. Czy w obawie przed konkurencją dla baru?

- Proszę pani, nie wstydzę się powiedzieć, że rzeczywiście jestem przeciwny takiej lokalizacji Mc Donald'sa, ale nie z powodu baru. To naprawdę nie jest odpowiednie miejsce dla restauracji tego typu. A co do baru, to ma on zupełnie innych klientów niż wspomniana restauracja. Poza tym 50% produkcji baru to wyroby cukiernicze i garmażeryjne dostarczane do naszych sklepów. A gdyby nawet ten lokal przestał być rentowny, to i tak tragedia by się nie stała. Teren, na którym stoi bar, należy do PSS, a zważywszy na jego doskonałą lokalizację, zawsze znalazłby się klient na intratną dzierżawę.

- Nie jest również tajemnicą, że wraz ze Stowarzyszeniem Kupców Ziemi Sochaczewskiej i Zarządem GS "SCH" tworzył Pan lobby przeciwne powstaniu w naszym mieście sklepu sieci "Globi".

- Tu nie chodzi jedynie o "Globi", a o to, że wpuszczanie do centrum miasta jakichkolwiek wielkopowierzchniowych sklepów niszczy rodzimy handel. Miejsce dla takich pla-cówek jest na obrzeżach miast, a nie wewnątrz osiedli mieszkaniowych. Proszę popatrzeć, ile małych prywatnych sklepów padło od czasu otwarcia "Globi". Handlel jest w tej chwili źródłem utrzymania dla wielu sochaczewskich rodzin. To o nie władze miasta powinny się troszczyć. Przecież to koszmarne bezrobocie ma gdzieś swoje przyczyny. Zamiast takich sklepów do Sochaczewa powinny trafiać nowe zakłady pracy, dające zatrudnienie mieszkańcom i odprowadzające podatki do kasy miejskiej.

- "Globi" też daje zatrudnienie i płaci podatki.

- Owszem, podatki płaci, ale nie w Sochaczewie. Firma "Globi" jest zarejestrowana w Warszawie i to tam trafiają pieniądze. Natomiast nasza firma za 1999 rok zapłaciła ponad 1.100 tysięcy należnych podatków, z czego około połowy do Urzędu Miejskiego. Poza tym zatrudniamy łącznie około 180 osób i mimo, że zarobki nie są może rewelacyjne, ci ludzie nie powiększają grona bezrobotnych.

- W takim razie w jakim stopniu PSS odczuł obecność "Globi"?

- Chyba najbardziej odczuł ją "Lux" na Pokoju, gdzie musieliśmy ograniczyć godziny pracy, co wiąże się oczywiście z redukcją etatów i zmniejszeniem obrotów.

- A może po prostu w "Luxie" jest za drogo?

- Ja myślę, że "Lux" ma dobre ceny na wysokiej jakości towary. My współpracujemy z renomowanymi firmami - "Agros" "Tarczyn", "Helena", Zakłady Mięsne "Sokołów". Nie jest sztuką dać promocyjną cenę na towary nieznanej firmy. Naszą dewizą jest sprawdzona wysoka jakość.

- Jak w takim razie pańska spółdzielnia zamierza utrzymać dotychczasowych klientów?

- Rozbudowujemy pawilon przy ul.Trojanowskiej, 1 lipca oddamy nową salę sprzedaży o powierzchni 155 m^2 z nowoczesnym wyposażeniem. Będzie to drugi sklep sieci "Lux" w Sochaczewie. Organizujemy konkursy, akcje promocyjne dla klientów. Bacznie przyglądamy się też naszym sklepom, ich dochodom i staraniom obsługi w utrzymaniu wysokiego poziomu.

- Czy to znaczy, że będą likwidacje sklepów i redukcje personelu?

- Proszę pani, w dzisiejszych czasach każdy kierownik i pracownik sklepu musi dbać o jego estetykę, zaopatrzenie i o klienta. Czasy sprzed 1990 roku, kiedy każdy musiał mieć pracę, minęły bezpowrotnie. Teraz liczy się przede wszystkim ekonomia i to dotyczy wszystkich. Przyznaję, że wśród naszych sklepów są pla- cówki bardzo dobre, ale są też słabsze, a my nie możemy sobie na takie pozwolić.

- Mieszkańcy Sochaczewa dali wyraz swoich sympatii, wybierając najlepsze sklepy w mieście w konkursie "jesteśmy naj..." organizowanym z okazji Dni Sochaczewa.

- Owszem, dwa nasze sklepy: mięsny przy ul.1 Maja i spożywczy przy 600-lecia, koło "Unitry" uplasowały się w czołówce. I to są dla nas wyznaczniki dobrych placówek handlowych.

- Czy dotarły do pana informacje o planowanej w Sochaczewie lokalizacji kolejnych dużych sklepów Leclerc'a i Biedronki?

- Powiem krótko, oficjalnie, ani jako radny miejski, ani szef dużej sieci sklepów nie mam takiej informacji i mam nadzieję, że są to tylko plotki. Gdyby się jednak miały okazać prawdą, to z całą odpowiedzialnością twierdzę, że byłoby to zabójstwo dla rodzimego handlu. Taką świadomość powinni też mieć zarządzający tym miastem.

Przecież jest pan radnym miejskim, a więc współdecyduje pan o losach naszego miasta.

- Jestem zaledwie jednym z 28 radnych. Dobrze byłoby, żeby takie przekonanie panowało u wszystkich.

- Dziękuję za rozmowę

W sobotę 1 lipca PSS "Społem" świętować będzie Międzynarodowy Dzień Spółdzielczości. W ramach obchodów przewidziano otwarcie nowego pawilonu LUX przy ulicy Trojanowskiej z licznymi promocjami i prezentację towarów.

Od godz. 10 - 11.30 na placu przy hurtowni (ul.Trojanowska) trwać będzie piknik, a o 12.00 prezes PSS "Społem" Józef Chocian zaprasza na spotkanie okolicznościowe z okazji Międzynarodowego Dnia Spółdzielczości.

(jes)

BIS studio mebli kuchennych
Skierniewice, ul.Mszczonowska 33/35
(BIAŁY DOM)
tel. (0-46) 832-53-32
(0 601)937 622
Kuchnie na Twoją miarę

PROJEKTUJEMY, WYKONUJEMY, MONTUJEMY, ZAPEWNIAMY SPRZĘT DO ZABUDOWY!
ZS-9

C:\Nowa Gazeta\za00_26.vp
27 czerwca 2000 13:10:38
Plate: 4 of 4

enta 100 lpi at 75 degrees
ck 100 lpi at 45 degrees

Biesiada w Skansenie

Niewątpliwie na dobry pomysł wpadli organizatorzy "Biesiady Łowickiej", którzy w niedzielę, 25 czerwca, jedną z uroczystości "Jarmarku Łowickiego" przenieśli do Skansenu w Maurzycach. Liczne tłumy przyciągnął więc z pewnością nie tylko atrakcyjny program imprezy, ale i piękno okolicy. Spojrzenia przyciągały chaty ludowe z końca XIX i początku XX wieku wraz z budynkami gospodarczymi, dawnym sprzętem rolniczym, wozami drabiniastymi, bryczkami, a nawet starym traktorem. Wśród zwiedzających znaleźli się i tacy, których zaskoczył fakt, że to z ich rodzinnych wiosek przeniesione zostały niektóre z chałup.

Skansen to bardzo interesujący obiekt, wart w każdej chwili, zwłaszcza w czasie wakacji, odwiedzenia, do czego gorąco zachęcam. A nie jest daleko, bo tuż za Łowiczem, przy trasie prowadzącej do Kutna.

Ale wróćmy do niedzieli. Biesiadę rozpoczął przegląd zespołów folklorystycznych i kapel ludowych. Amatorski zespół regionalny "Lipce Reymontowskie" przedstawił skrócone widowisko "Wesele Boryny", zaś "Wesele Łowickie" zaprezentował zespół "Boczki Chełmońskie". Występy były przeplatane programami promującymi gminy i konkursami, m.in.ubijania masła w kierzynce czy cięcia drewna XIX wieczną piłą. Dodatkową atrakcję stanowiły przejażdżki bryczkami lub wierzchem na kucyku. Dużym powodzeniem cieszyła się też degustacja dań regionalnych: żurku z kiełbasą i pierogów z mięsem, których szybko zabrakło. Nie zabrakło zaś darmowej wojskowej grochówki.

Wzrok przyciągały barwne stoiska ze sztuką ludową. Rzeźby, obrazy, gliniane ręcznie malowane garnki, wazony i filiżanki, wycinanki, pająki, wydmuszki gęsich jaj malowane w regionalne wzory zachęcały do zatrzymania się i obejrzenia z bliska.

Tę frajdę zafundowało wszystkim starostwo powiatowe przy udziale Łowickiego Muzeum, zaś patronat medialny sprawowało radio Plus, bo jak powiedział jego dyrektor ks.Bogumił Karp: "jesteśmy wszędzie, gdzie się coś ciekawego dzieje".

Małgorzata Pałuba

Zdjęcia Sławomir Burzyński

Nasza Basia Śpiewana...

W ostatnią niedzielę na tersińskim stadionie ponownie rozbrzmiewała muzyka. Ponownie, bo w Teresinie wiele muzycznie się dzieje. Tym razem mogliśmy uczestniczyć w drugim już Ogólnopolskim Festiwalu z Gwiazdą.

Tak nazwano, zorganizowany tu przegląd młodych zespołów, a gwiazdą w tym roku była legendarna, jak sądzę, dla kilku pokoleń, grupa "Nasza Basia Kochana".

Gwiazda stanowiła tym razem jednocześnie jury przeglądu, uważnie słuchając prezentujących się na estradzie grup i solistów. A przed teresińską publicznością wystąpiły: grupą "PUZZLE" z Łodzi, Katarzyna Goszcz z Teresina, "ISLANDS" z Żyrardowa, "CONTEM" z Zabrza, Agnieszka Lubowiecka z Teresina oraz Robert Siniarski wraz z grupą "H7+" również z Żyrardowa. I to właśnie on zgarnął główną nagrodą 5000 zł, którą odebrał z rąk Jerzego Filara, lidera "Naszej Basi...". Nad całością dzielnie czuwał pomysłodawca, szalony konferansjer oraz duch sprawczy całego przedsięwzięcia, dyrektor miejscowego GOK-u, Wojciech Lisiecki.

Ale nie tylko festiwalem żył w niedzielę Teresin. Połączono go bowiem (festiwal oczywiście nie Teresin) z dorocznym, czerwcowym festynem, na którym można było spotkać dosłownie wszystko, lub też jak kto woli, wszystko mogło nas spotkać. Wielkie powodzenie miały dmuchane baloniki, słabe - malowane obrazy rodzinnych twórców. Można było tanio kupić ręcznie zdobioną filiżankę lub zamówić ręczne zdobienie swojej twarzy. Dzieci chętnie jeździły na koniach, a "stare konie" chętnie mogły napić się piwa.

Było wiele jeszcze innych atrakcji, jak choćby Orkiestra Dęta z Niemiec, grająca marsze po niemiecku. A o to przecież w końcu chodzi... aby każdy grał swoje. **(bus)**

Zdjęcia. Sławomir Burzyński

KRÓCEJ W SZPITALU

Przez wiele lat w medycynie obowiązywał pogląd, że człowiek po zawale powinien spędzić długi okres czasu w szpitalu. Kardiolodzy mówili pacjentom, że mięsień sercowy - tak samo jak zranione mięśnie uda czy klatki piersiowej - potrzebuje czasu, by się "zrosnąć". Zalecali więc nieruchome leżenie w łóżku.

W latach 70. podjęto pierwsze eksperymenty z szybszą rehabilitacją zawałowców. Już po kilku dniach od ataku serca pozwalano im siadać na łóżku, a nawet wykonywać kilka kroków. Badania wykazały, że przynosi to znakomite efekty i serce szybciej odzyskuje sprawność. Dziś w Europie Zachodniej przeciętny czas pobytu w szpitalu po przebytym zawale nie przekracza dwóch tygodni.

Urynkowienie opieki medycznej - co przeżywamy również w Polsce - sprawiło jednak, że pacjentami zajmują się już nie tylko lekarze i pielęgniarki, ale także księgowi, urzędnicy kas chorych i ekonomiści. Jak łatwo się domyślić, ludzie ci raczej nie zbliżają się do łóżek szpitalnych, ich świat to komputery, liczby, rachunki. Najważniejsze w tej rzeczywistości nie są uczucia i emocje towarzyszące chorobie i szczęśliwej rekonwalescencji, lecz kolumny cyfr. A przede wszystkim to, by zgadzał się bilans wpływów i wydatków.

Tymczasem w dobrych klinikach amerykańskich każdy tydzień pobytu w szpitalu kosztuje ok. 10 tys. dolarów. W Europie koszty są nieco niższe, ale też niebagatelne. Dlatego od kilku lat nasila się presja na ich ograniczanie, czyli maksymalne skracanie okresu rekonwalescencji. Bezwzględne amerykańskie firmy ubezpieczeniowe odmówiły kilka lat temu finansowania dłuższego niż doba pobytu w izbach porodowych. Wywołało to gwałtowne protesty organizacji kobiecych, wątpliwości zgłaszali również lekarze. Sprawą musiał się zająć rząd i Kongres. Ostatecznie znaleziono kompromis i prawo gwarantuje kobietom dwudniowy pobyt w szpitalu po porodzie.

Rys. Sławomir Burzyński

Obecnie ekonomiczni radykałowie zagraniczni domagają się skrócenia pobytu w szpitalu - człowieka po zawale bez powikłań - do czterech dni. Szpitale próbują stawiać opór, ale wynik starcia wydaje się przesądzony. Naciski władz ekonomicznych służby zdrowia są tak silne, że nie ulega wątpliwości, iż czas przebywania w szpitalu będzie skracany za wszelką cenę.

Presja na skracanie okresu leczenia powoduje również rozwój nowoczesnych metod leczenia, na przykład laparoskopii - czyli bezkrwawych operacji. Zabiegi te wykonywane są od trzech lat również w szpitalu w Sochaczewie przy pomocy urządzeń wprowadzanych do wewnętrznych jam ciała człowieka przez niewielkie nacięcia w skórze. Chirurg obserwuje przebieg operacji na monitorze komputera, obraz jest tam przekazywany przez niewielka kamerę, wprowadzoną do organizmu wraz ze zdalnie sterowanymi urządzeniami. Metoda jest tak precyzyjna, że pacjent może opuścić szpital już następnego dnia po prostszych zabiegach, takich jak usunięcie wyrostka robaczkowego czy woreczka żółciowego.

W chwili obecnej trwają prace nad dostosowaniem laparoskopii do potrzeb kardiologii. Jeśli zakończą się powodzeniem - a co do tego raczej nie ma wątpliwości - już nie tylko po zawale, ale nawet po operacji serca, będzie się wracało do domu kilka dni po przekroczeniu bram szpitala.

A.M.

Zieleń w domu

Zieleń koi nerwy, uspokaja i poprawia samopoczucie. Wykorzystanie roślin jako elementu dekorującego wnętrze mieszkania zależy od gustu i inwencji jego właściciela.

Obecnie rośliny znaleźć możemy wszędzie, nawet w pomieszczeniach pozbawionych zupełnie naturalnego światła. Ustawione na podłodze w specjalnie skonstruowanych drewnianych pojemnikach, zamocowane na ażurowych regałach na różnych wysokościach, tworzą żywe płaszczyzny zastępujące z powodzeniem ścianki działowe. Kwitnące, bądź zestawione z roślin o pięknie przebarwionych liściach kompozycje, rysują barwną plamę ożywiającą każde, najbardziej ponure wnętrze.

● Zieleń daje wypoczynek. Zielono - znaczy wesoło. Uprawiane w mieszkaniach rośliny są dla człowieka pożyteczne, bo oczyszczają powietrze pochłaniając duże ilości dwutlenku węgla, a wydzielając tlen. Poza tym rośliny wpływają dodatnio na podniesienie wilgotności powietrza i zmniejszenie ilości kurzu.

● Zostało też stwierdzone, że mają one właściwości bakteriobójcze. Wydzielają substancje, które zabijają drobnoustroje lub hamują ich rozwój i rozmnażanie, dezynfekują powietrze.

● Trzeba jednak pamiętać i o zjawiskach ujemnych. Na przykład bardzo silny zapach kwiatów lilii, lewkonii, narcyzów, tuberoz w zamkniętym pomieszczeniu może drażnić i wywoływać mdłości, a nawet omdlenia.

● Sok oleandra jest trujący, trzeba więc przy pielęgnacji tej rośliny zachować ostrożność i po zabiegach myć starannie ręce. Podobnie należy postępować przy pielęgnacji difenbachii, której sok zawiera strychninę. Difenbachia nie powinna być uprawiana w domu, w którym przebywają dzieci.

(PAI)

VIDEO

Czwarte piętro - thriller

Reż. Iosh Klausner
Wyst. Juliette Lewis, William Hurt, Artie Lang

Młoda dekoratorka wnętrz wprowadza się do mieszkania po zmarłej ciotce. Jej radość nie trwa jednak długo. Staje się obiektem nienawiści mieszkającej pod nią, ale nigdy nie widzianej starej kobiety, narzekającej na hałas.

Sytuacja zaostrza się, gdy Jane Omal nie ginie w niespodziewanym zamachu.

Film jest dość zgrabnie zrealizowanym thrillerem, chociaż znacznie ciekawsza jest chyba jego pierwsza część, utrzymana w klimacie suspensu i pewnej tajemniczości. Groza i napięcie prowadzą do zaskakujących zwrotów akcji.

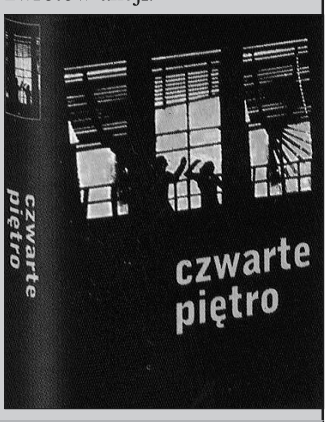

Lista przebojów:

1 - Cała Ona - obyczaj (R.Leigh Cook, M.Lillard)
2 - Narodziny bohatera - wojna (M.Perry, O.Platt)
3 - Mickey - Niebieskie oko - komedia (H.Grant, I.Caan)
4 - Droga nr 9 - kryminał (K.McColougan, Ch.Lowe)
5 - Diamentowa afera - komedia (M.Lawrence, L.Wilson)

Opracowano w wypożyczalni B & A, ul.1 Maja 18, Sochaczew

Galeria pod Chmurką

Sobota, 17 czerwca była w Przedszkolu nr 6 im. Juliana Tuwima dniem wyjątkowym i szczególnym. Uroczystość, jaka odbyła się w tym dniu była echem ważnego wydarzenia sprzed dwóch lat - nadania imienia placówce.

W codziennej pracy przedszkola dzieci systematycznie poznają postać swojego patrona i jego twórczość, wykorzystując ją w działaniach słowno-muzycznych, plastycznych i teatralnych. Owocem tych radosnych działań przedszkolaków jest bogaty pod względem techniki, materiałów i treści, zbiór prac plastycznych.

Zostały one zaprezentowane w zorganizowanej tego dnia "Galerii pod Chmurką". Kolorowy plakat umieszczony na bramie zachęcał wszystkich do odwiedzenia wystawy. Ekspozycja umieszczona była wzdłuż całego ogrodzenia terenu przedszkolnego. Ze sztalug na ciekawych gości zerkały wesołe Murzynki Bambo, kolorowe lokomotywy, a długie pociągi wyruszały w bajkową podróż.

Galerię odwiedzili przedstawiciele władz z wiceburmistrzem Jerzym Michalakiem oraz metodycy: sztuk plastycznych - Bogumiła Król i wychowania przedszkolnego - Małgorzata Walczak, a także rodzice. Były też recytacje wybranych wierszy, upominki dla dzieci i zaproszonych gości, a później dyskoteka na świeżym powietrzu.

Transport
Piasek
Węgiel
M. Pałys
ul.Staszica 106A, 862-83-32, 0603-754-439
ZS-5

PROMOCJA

Firma PETECKI
KRISPOL
OKNA, DRZWI PCV
■ Rolety antywłamaniowe
■ Bramy garażowe
■ Markizy
■ Żaluzje
REHAU
Okna Design
Biuro handlowe:
Sochaczew, ul. Płocka 66
tel./fax 863-56-68,
tel. kom. 0-604 693-741
Sprzedaż na raty!!!

Biuro Ogłoszeń
"Ziemi Sochaczewskiej"
Tel. (0-46) 86-223-55

Mowa kwiatów

Wiosna to pora kwiatów. Dziś coraz rzadziej pamiętamy, że istnieje tajemniczy język, mowa kwiatów, którą możemy wyrazić właściwie wszystko ...

Ogólnie wiadomo, że kolor czerwony oznacza gorącą miłość; biały - uczucie idealne; różowy - przyjaźń; żółty - zazdrość; pomarańczowy - zdradę, a błękit - wierność. Łącząc ze sobą różne barwy możemy przekazywać bardziej złożone wiadomości. Niewinna panienka z XIX wieku byłaby bardzo zakłopotana otrzymawszy tuzin czerwonych róż, bo głosiły one miłość namiętną. Jeśli w bukiecie znalazła się jedna biała róża - ofiarodawca dawał do zrozumienia, że ma zamiar starać się o jej rękę. Jeśli dziewczę dostało pąk białej róży - odczytywało bezbłędnie wiadomość: jesteś dla mnie za młoda. Dama, która otrzymywała od dawnego wielbiciela wiązankę różową - nie mogła mieć złudzeń - z dawnej miłości została tylko przyjaźń. Kwiaty ciemnoróżowe oznaczały podziękowanie, ale jeśli połączone były z czerwonymi - szczęśliwy kochanek dziękował za wspólnie spędzoną noc.

Dziś niewiele osób zna sztukę komponowania pachnących listów. Zawsze możemy jednak zapamiętać, co mówią kwiaty i od czasu do czasu, korzystać z ich pośrednictwa.

Kwiat **akacji** - miłość skryta, **aloes** - żal i tęsknota, **begonia** - ostrzeżenie, **bazie** - życzenie szczęścia i pieniędzy, **bez** - pierwsza miłość, **bratek** - pamięć, **cyklamen** - rezygnacja i rozstanie, **fiołek** - skromność, wierność, **forsycja** - oczekiwanie, **geranium** - szaleństwo, **gardenia** - nieśmiała, skrywana miłość, **goździk różowy** - nigdy cię nie zapomnę, **goździk czerwony** - podziw, **goździk biały** - symbol niewinności i słodyczy, **goździk żółty** - pogarda, **groszek pachnący** - pożegnanie, **hiacynt fioletowy** - wybacz mi, **hiacynt biały** - piękno i modlitwa, **kaktus** - wytrwałość i namiętność, **konwalia** - pokora, **narcyz** - egoizm, **niezapominajka** - wieczna pamięć, **nagietek** - okrucieństwo, **róża rozkwitła** - zaręczyny, **róża na wpół rozwinięta** - miłość lękliwa, **róży płatek** - nadzieja, **stokrotka** - miłość niewinna, **petunia** - niechęć, gniew, **słonecznik** - fałsz, zarozumiałość, **tulipan czerwony** - wyznanie miłości, **tulipan żółty** - miłość beznadziejna, **wrzos** - podziw, **żonkil** - szacunek.

(PAI)

Największy wybór OKIEN

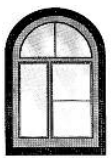

◆ PCV - poltrokal
- panorama
- rehau-veka

◆ DREWNIANE
- wzmocnione
- warstwowo klejone
- niskoemisyjne K-1,1

Najwyższa jakość!

Ceny producenta - Rabaty

DRZWI

Zapraszamy:
SUH "DONAR"

Sochaczew, ul.Spartańska 42A
tel. 862-22-21

Łowicz, ul.Łęczycka 3,
tel. 837-14-03.

ZS-1169

HOROSKOP

Baran 21.III. - 20.IV.

W poniedziałek załatwiaj sprawy wymagające przytomności umysłu i szybkich decyzji. Twoja energia i skuteczność działania będą niesłychane, więc nie zaprzepaść tej okazji. Ten tydzień zapowiada wiele okazji spotkania kogoś interesującego. Może coś między Wami zaiskrzy? W środę warto kierować się intuicją i zachować rozwagę. W pracy i finansach sprawy ułożą się dobrze bez Twego wysiłku. W weekend dobrze odpocznij.

Byk 21.IV. - 21.V.

Przed Tobą atrakcyjny tydzień. Pojawi się możliwość rozwiązania narosłych problemów, związanych z pracą. Najbardziej będzie sprzyjać temu wtorek i środa, kiedy każda Twoja inicjatywa spotka się z uznaniem. Zaprzyjaźnij się z osobą, od której zależą dotyczące Ciebie decyzje służbowe. W domu spokój i serdeczna zażyłość. W weekend masz okazję zacząć coś, co pozytywnie zmieni funkjconowanie rodziny. Nie żałuj sobie atrakcji!

Bliźnięta 22.V. - 21.VI.

Nie zabraknie Ci sił i sposobności, by załatwić przed urlopem ważniejsze sprawy. W poniedziałek działaj szybko, decyduj, nie odkładaj nieczego na później, a spełni się dawne marzenie. Los sypnie pieniędzmi ponad oczekiwania, zaś w czwartek zrealizujesz plany zawodowe. Ceń się, a docenią Cię inni. Nie unikaj spotkań, baw się dobrze. Od piątku do końca roku zajmie się Tobą Jowisz, prostując drogi wiodące do miłości i sukcesów w pracy.

Rak 22.VI. - 22.VII.

Masz szansę, by przestać się marnować w pracy i znaleźć ciekawe i lepiej płatne zajęcie. Osoby zadowolone ze swej drogi zawodowej mogą liczyć na awans i podwyżki. We wtorek inuticja podpowie Ci, z kim nawiązać służbową współpracę, a wszelkie kontakty będą satysfakcjonujące. W sobotę wiele okazji poprawy bytu rodziny. Możliwe też dobre wieści i niespodzianki. W poniedziałek nie rób interesów, bo stracisz, nic nie zyskując.

Lew 23.VII. - 22.VIII.

Zmobilizuj się do działania i nie zaniedbuj obowiązków. W poniedziałek warto parę spraw zawodowych pchnąć do przodu - uda się, trzeba się jedynie trochę przyłożyć. Do uwag, które usłyszysz we wtorek, nie podchodź zbyt emocjonalnie. Pamiętaj, by w kontaktach z kolegami nie zadzierać zanadto nosa. Panuj nad sobą zwłaszcza w środę. Reszta tygodnia upłynie w miłej atmosferze, a przyjemności będą przeważać nad pracą.

Panna 23.VIII. - 22.IX.

Wpadnie Ci do głowy ciekawy pomysł, który usprawni pracę i przyczyni się do zdobycia nagrody. Spotkasz się z uznaniem i życzliwością przełożonych. W domu czeka Cię jakaś uroczystość lub zakończenie sporu - nie zapomnij o swych talentach dyplomatycznych! W piątek możliwe utrudnienia w planach. Najlepsze dni to środa (dla pracy) i weekend (dla miłości, spotkań i wyjazdów). W sobotę nadejdą tak oczekiwane nowiny z daleka.

Waga 23.IX. - 23.X.

Jeśli uważasz, że coś idzie nie tak, jak powinno, to przeczekaj niekorzystny okres. W poniedziałek możesz z trudem podejmować decyzje, a pomysłom zabraknie świeżości. Zamiast się męczyć - weź sobie wolne. Dojdziesz do celu, ale jeszcze nie teraz. Udane będą czwartek i piątek - zyskasz życzliwość szefa, załatwisz wiele spraw papierkowych, odniesiesz sukces towarzyski. Wykorzystaj swój urok, a także rodzina pójdzie Ci na rękę.

Skorpion 24.X. - 22.XI.

Ważniejsze sprawy, związane z pieniędzmi, dokumentami i pracą, staraj się załatwiać w poniedziałek, gdy wszyscy będą Ci sprzyjać. We wtorek i środę mogą Cię ponieść emocje. Więcej rozwagi! Nie daj się sprowokować do działań, których trzeba potem żałować. To dobra pora na porządki, zakupy i wypoczynek z dala od innych. W miłości sytuacja korzystnie się zmieni. Nieoczekiwane wydarzenie w sobotę da Ci do myślenia.

Strzelec 23.XI. - 21.XII.

Zrealizujesz swe plany, ale nie będzie łatwo. Jednak metodą drobnych kroków dopniesz swego. Warto wykorzystać wdzięk, trochę "poczarować publiczność" - to się sprawdzi i w pracy, i w życiu osobistym. W środę skorzystaj z zaproszenia, a tam nie przegap kogoś wyraźnie Tobą zainteresowanego. W czwartek i piątek nagłe trudności mogą się wydać nie do pokonania. Przeczekaj trudny okres bez szaleństw. W weekend wyjedź z bliskimi.

Koziorożec 22.XII. - 20.I.

Tydzień upłynie pod znakiem interesujących i nietypowych zajęć. Wbrew początkowym obawom, poczujesz się wśród nowych ludzi jak ryba w wodzie. Szybko znajdziesz z nimi wspólny język. Doczekasz się też dowodów na to, że Twoje uczucia są odwzajemnione. Dobra passa w finansach, a w pracy - harmonijne układy, które dodadzą Ci energii. Od wtorku do piątku sprawy pójdą świetnie. W weekend odpocznij, szanuj zdrowie i nerwy.

Wodnik 21.I. - 20.II.

Przed Tobą ciekawy okres. Będziesz robić rzeczy, które dotąd wydawały się nierealne - i będzie Ci z tym dobrze! Pracy nie zaniedbasz, ale też nikt nie powie, że się zaharowujesz. Zmysł organizacyjny i takt sprawią, że i tak Cię szef i koledzy docenią. W czwartek i piątek zdobądź się na śmiałe, a nawet ryzykowne przedsięwzięcia - nikt Ci nie przeszkodzi w ich realizacji. Ogromne możliwości są w zasięgu ręki. Uważaj we wtorek.

Ryby 21.II. - 20.III.

Dobry czas na porządki w sprawach zawodowych. Możesz rozstać się w piątek z pracą, ale za progiem okaże się, że czeka na Ciebie wiele innych szans. Trzeba tylko realizmu i siły woli, by je wykorzystać. Pomyśl o tym we wtorek, będziesz mieć wtedy wyostrzoną inuticję i zdolność do szybkiego działania. W miłości coś korzystnie się zmieni. Poświęć więcej czasu na zabiegi upiększające. Uwaga w czwartek i piątek. Weekend - wspaniały.

KRZYŻÓWKA nr 25

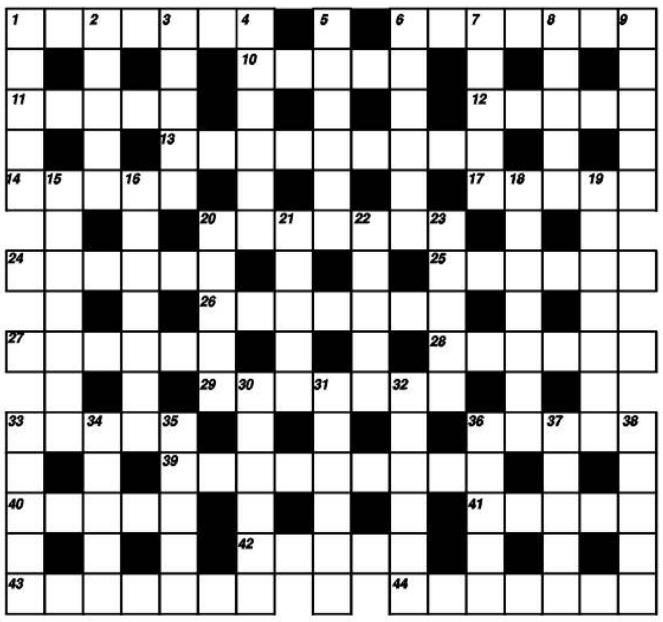

Poziomo:

1 - stanowisko asesora, **6** - znany w Tatrach wodospad, **10** - reklamy świetlne, **11** - miasto z którego pochodził Tales, **12** - rodzina nocnych motyli, **13** - sposób wprowadzania leków lub płynów do organizmu, **14** - termin bokserski, **17** - rodzaj skrzyżowania, **20** - można je kupić m.in. w Chodakowiance, **24** - bar z ul.Pokoju w Sochaczewie, **25** - służy do usuwania z papieru nadmiaru atramentu, **26** - in.fleksja, **27** - melodia wygrywana przez zegar, **28** - lądowanie zbrojne, **29** - rozbiór na elementy, **33** - czynna grupa członków organizacji, **36** - firma konkurent PZU, **39** - w piosence "...rosła polna", **40** - ulubieniec osoby wpływowej, **41** - uporczywy, chorobliwy lęk przed pewnymi sytuacjami, **42** - pokarm dla ptaków, **43** - pulpit dla nauczycieli, **44** - tworzywo sztuczne do wyrobu przedmiotów galanteryjnych.

Pionowo:

1 - znana sochaczewska firma, której własnością jest min. hotel Chopin, **2** - rodzaj ciastka, **3** - port na Bałtyku przy ujściu Słupi, **4** - imię męskie, **5** - damski kostium plażowy, **6** - zdrobniałe imię męskie, **7** - siatka do podchwytywania ryb, **8** - teren wodny, **9** - mały, szybki okręt wojenny, **15** - in. Kemal Pasza, **16** - artykuły wiary, **18** - natręctwo, uporczywa myśl, **19** - jednostka administracyjna w kościele katolickim, **20** - dziewiczość, **21** - siły zbrojne, **22** - maszyny do przecierania kłód drzewnych, **23** - załoga łodzi wioślarskiej, **30** - kura znosząca jaja, **31** - sztucznie otrzymany pierwiastek chem., **32** - konflikt, **33** - in. El...y, **34** - śmiałość, zuchwalstwo, **35** - niesława, hańba, **36** - rodzaj ciasta, **37** - pieniądz naszych sąsiadów, **38** - typ aktora.

Rozwiązanie krzyżówki należy nadesłać w terminie 7 dni na adres redakcji. Za prawidłowe rozwiązanie rozlosowana zostanie nagroda w wysokości **15 złotych w gotówce.**

Rozwiązanie krzyżówki nr 23

Poziomo: KOLEJKA, MAJÓWKA, GLOBI, KRACH, ANEGDOTKA, AJAKS, KANKA, STENDAL, ANANKE, OBRAZA, NARKOZA, SZTAGA, ROLETA, TAPIOKA, PRIAM, STRAS, OLIMIADA, WODÓR, LEWAR, ALLER, DYSTANS, ARTERIA.

Pionowo: KOKSA, LIANA, JUHAS, AGREST, LONDON, MIOTŁA, JUNAK, WELON, ASTRA, JANCZAR, KANTATA, AEROLIT, KOZETKA, SENAT, EUROP, DROGO, LOARA, ADIDAS, IMPALA, KLAMRA, POWÓD, INDUS, MORWA, SALUT, REWIR, SYRJA.

Nagrodę za prawidłowe rozwiązanie krzyżówki wylosowała Monika Moczkowska.

Drobne ogłoszenia

Usługi

- Żaluzje, Verticale, Rolety tekstylne, Rolokasety zewnętrzne. Kozłowski, Słowiańska 17, tel.862-98-20, 0-604-830-360. ZS-1
- Vertal - żaluzje - verticale antystatyczne - rolety tekstylne, zaciemniające - rolety antywłamaniowe. Producent, montaż, VAT. Tel.0-602-736-692, 0-602-297-257. ZS-2
- **Pranie** dywanów, wykładzin, tapicerek meblowych i samochodowych, tel.862-26-07 lub 0-602-496-187. ZS-6
- **Autozłom**, Kożuszki Parcel 60 k/Sochaczewa, tel.861-94-66. ZS-8
- Firma "Dominges" oferuje: ŻALUZJE, VERTICALE, ROLETY, MOSKITIERY, CZĘŚCI I SZNUREK DO ŻALUZJI. Sochaczew, ul. Żeromskiego 10 (czerwona budka), wtorek i piątek 13.30-17.30. Tel. 0-602-762-141. ZS-13
- Remonty mieszkań - kompleksowo, panele, boazerie, gipsy, cyklinowanie, 0-603-40-63-93. ZS-14
- **VIDEOFILMOWANIE + FOTOREPORTAŻE, ŚLUBY, CHRZTY, CZOŁÓWKI, OKŁADKI, MONTAŻ, SUPER VHS, Hi-Fi, STEREO. TEL. 862-63-38.** ZS-17
- Videofilmowanie, tel.855-87-66. ZS-64
- Videofilmowanie, 0-601-26-93-68. ZS-65
- Parkiet, mozaika, listwy - producent, tel./fax (0-23) 662-45-17, 662-78-78, 0-602--537-206. ZS-423
- Żaluzje poziome, pionowe, rolety materiałowe, antywłamaniowe, montaż i naprawa. Cena producenta. 0-603-753-973. ZS-427
- Glazura i terakota, polskie, włoskie, hiszpańskie oraz wyposażenie łazienek, ul. 1 Maja 16. ZS-784
- Cyklinowanie, tel.0-602-506--664. ZS-796
- Videofilmowanie, tel. 838-49-38, 0-603-24-00-38. ZS-887
- Zespół muzyczny zabawy, bale, wesela, tel. 837-05-22. ZS-1053
- Układanie kostki brukowej, tel. 833-42-53. ZS-1062
- Malowanie, tynkowanie, tynki gipsowe, glazura, terakota, boazeria, tapetowanie, murowanie, parkiet, wymiana okien i drzwi. Tanio. 601-052-562. ZS-1067
- Domofony - montaż, naprawa. tel.0-601-239-751. ZS-1092
- Kucharz przyjmie zamówienia na wesela, bankiety, chrzciny, komunie, tel. 0-601-323-367. ZS-1136
- Sprzątanie, mycie po przyjęciach, weselach, budowach i remontach domów. Tel. 862-38-22 prosić Iwonę. ZS-1137
- Komputerowe pisanie prac, 862-94-37. ZS-1146
- **Firma Dom Nowoczesny sprzedaż: gotowych projektów, domów i garaży. Sochaczew, ul.Narutowicza 1/IIIp, tel. 0-608-122-633.** ZS-1176
- Układanie glazury-terakoty, montarz paneli ściennych i podłogowych słupki ogrodzeniowe z klinkieru, (046) 837-91-41. ZS-1181
- Układanie parkietu cyklinowanie boazerii, panele, schody (046) 837-42-55, 0-606-968-225. ZS-1185
- Komputerowe przepisywanie prac (046) 838-49-27. ZS-1208
- Budowlane: suche tynki, ścianki GK, gładź gipsowa, sufity podwieszane, zabudowa poddaszy, panele, tel. 863-52-40 po 19.00. ZS-1211
- Tynki, posadzki, stropy - agregat - tel. 855-17-28, 0-606-102-155. ZS-1229
- Usługi, tynki, glazura, gipsy tanio i solidnie przyjmę zlecenia 0-604 105 904. ZS-1231
- Kompleksowe usługi stolarskie schody, boazerie itd. tel. 0-606 486-984. ZS-1237
- Gipsy, panele, malowanie, remonty wnętrz 0-604-056-710, (024) 277-38-06. ZS-1253
- Poprowadzę księgi przychodów i rozchodów - licencja, tel. 862-37-87. ZS-1259
- Ogrodzenia, klinkier, adaptacje budowy, remonty, ocieplenia. Tel. 838-02-39 wieczorem 0-605-125-046. ZS-1260
- Budowy, remonty, wykończenia, 862-28-08, 0-604-806-953. ZS-1262

Nieruchomości

- Sprzedam działki budowlane atrakcyjnie położone przy Żelazowej Woli (Nowe Mostki), tel. (022) 667-05-70. ZS-7
- Sprzedam mieszkanie M-3, 53 m^2, II piętro, ul.Fabryczna, tel.863-01-53. ZS-894
- Sprzedam dom w centrum Sochaczewa, 120 m^2 pow.użytkowa, na każdą działalność, tel.po 20.00: 862-99-59. ZS-1011
- Sprzedam działkę, ul.Okrężna, tel.0-604-127-511. ZS-1028
- Sprzedam mieszkanie 50 m^2 w Chodakowie, tel. 863-25-58. ZS-1042
- Sprzedam mieszkanie własnościowe, 2-pokojowe, 36 m^2, Al.600-lecia, tel. 863--53-73. ZS-1054
- Sprzedam działkę budowlaną 713 m^2 w Teresinie, tel.861-55-51. ZS-1060
- Sprzedam M-4 przy Senatorskiej, tel. 862-52-66. ZS-1072
- 1/2 domu, Leszno, Sochaczew do wynajęcia (022) 638-10--69. ZS-1075
- Sprzedam mieszkanie o pow. 72 m^2, I piętro na oś.Victoria z telefonem 862-69-62. ZS-1080
- Sprzedam M-4, 63 m^2, I piętro, centrum Sochaczewa, tel.(0-46) 862-37-81. ZS-1088
- Sprzedam M-4, 55 m^2 z telefonem, I piętro, tel.862-56-13, po 16.00. ZS-1094
- Sprzedam działkę o pow.3000 m^2 położonej przy trasie Topołowa - Teresin (Pologi). Wiadomość: 861-37-22. ZS-1101
- Spółdzielnia Mieszkaniowa "Victoria" w Sochaczewie, Al.600-lecia 42b sprzeda mieszkanie M-5, 77,37 m^2, III p., telefon 862-56-87. ZS-1118
- Sprzedam M-4 przy ul.15-go Sierpnia, 45 m^2, I piętro, piwnica. Tel.0-602-367-003. ZS-1119
- Sprzedam działkę budowlaną 1400 m^2 w Paprotni - Teresin, 0-604-286-424. ZS-1120
- Pilnie sprzedam M-4, 63 m^2, III p., centrum, tel.862-33-74. ZS-1124
- Sprzedam dom w Sochaczewie, tel.0-604-286-424. ZS-1134
- Do wynajęcia M-3, centrum miasta, tel. 862-54-86. ZS-758
- Sprzedam M-4, 46 m^2, II p., centrum, tel. 862-41-02 po 16.00. ZS-999
- Sprzedam mieszkanie M-3 (48 m^2) w Sochaczewie, tel. 863-59-35. ZS-1140
- Sprzedam dom (bliźniak) 450 m^2, Paprotnia. Tel. 861-34-40. ZS-1141
- Sprzedam lub wynajmę garaż Oś. Victoria - 863-05-97. ZS-1144
- Wycena nieruchomości - rzeczoznawca majątkowy, tel. 862-90-87. ZS-1149
- Lokal do wynajęcia ok. 100 m^2 na gabinety lekarskie lub biura w centrum Sochaczewa, tel. (046) 862-24-29, (046) 862-30-10. ZS-1152
- Sprzedam nowy dom w surowym stanie w Kozłowie Biskupim 200 m^2 + garaż 18 m^2, tel. 602-581-891. ZS-1154
- Sprzedam działkę budowlaną w Sochaczewie, przy ul.Granicznej, tel. 862-45-70. ZS-1162
- Sprzedam dom jednorodzinny piętrowy z działką 1025 m^2, tel. 863-09-14. ZS-1164
- Sprzedam mieszkanie 72 m^2, tel. 863-58-56. ZS-1179
- Sprzedam działkę budowlaną 2000 m^2 przy ul.Łąkowej, możliwość podziału, tel. 862-47-57. ZS-1184
- Sprzedam działkę budowlaną 1500 m, ul.Piaszczysta, 0-604-146-555. ZS-1190
- Sprzedam dom w Sochaczewie, tel. 0-501-364-676. ZS-1191
- Sprzedam mieszkanie komfortowe, 60 m^2 w bloku za wiaduktem, tel. 862-49-89, 090--277-854. ZS-1192
- Sprzedam działkę 800 m^2 w centrum Teresina, 0-602-479-821. ZS-1196
- Do wynajęcia kawalerka 30 m^2 w Teresinie. Dla osoby w delegacji, tel. 861-38-88. ZS-1197
- Poszukuję do wynajęcia mieszkanie 2-pokojowe (domek jednorodzinny lub blok), tel. 862-76-98. ZS-1198
- Sprzedam M-3, 54 m^2 z działką w Kawęczynie, tel. 861-48-28, kom. 0-605-397-785. ZS-1204
- Sprzedam M-4, 43 m^2 w Chodakowie, tel. 863-23-81 po 18.00. ZS-1205
- Sprzedam M-2, 35,3 m^2, II piętro z telefonem, duży balkon, 863-1-29. ZS-1209
- Sprzedam dom w surowym stanie 154 m^2 działka 850 m^2, Kornelin, 0-502-064-914. ZS-1213
- Sprzedam działkę 1 ha w Chodakowie, tel. 863-40-40. ZS-1214
- Sprzedam działki budowlane w Kożuszkach Parcel. 0-602 463 749. ZS-1217
- Wynajmę mieszkanie M-3, I piętro przy ul.Targowej, tel. (022) 668-80-79 po godz. 17.00. ZS-1218
- Sprzedam działkę budowlaną 1012 m^2 przy ul.Zamiejskiej, tel. 0-604 125 393. ZS-1219
- Sprzedam atrakcyjną działkę budowlaną z murowanym domkiem w Sochaczewie, tel. (046) 863-25-51. ZS-1220
- Zamienię M-3 na dom jednorodzinny lub kupię (okolice Sochaczewa), tel. 862-25-05 lub 0-604 262 961. ZS-1222
- Sprzedam M-3 0-601--31-58-37. ZS-1223
- Sprzedam działkę w Sochaczewie 957 m^2 z małym domem. tel. 862-88-05 po 18.00. ZS-1224
- Sprzedam M-4, 63 m^2 w centrum Sochaczewa, tel. 862-47-57. ZS-1225
- Szukam do wynajęcia mieszkania - domu w Sochaczewie, tel. 862-57-07, 0602 367-105. ZS-1226
- Sprzedam M-4, 45 m^2, ul.Żeromskiego, tel. 863-51-00. ZS-1228
- Zamienię mieszkanie Spółdzielcze 63 m^2 na mniejsze w centrum, tel. 862-77-75 po 16.00. ZS-1238
- Domek, działka z przeznaczeniem na działalność gospodarczą okolice dworca zamienię na mieszkanie w bloku, 862--64-71 po 17.00-tej. ZS-1239
- Sprzedam M-3, 50 m^2 w Chodakowie, tel. 0-606-810-538. ZS-1243
- Tanio wynajmę lokal na sklep lub biuro, ul.Wąska 9, powierzchnia 10m^2, tel. 862-22-56. ZS-1250
- Sprzedam - wynajmę mieszkanie, 48 m^2, tel. 862-92-20. ZS-1252
- Sprzedam działkę 2.600 m Młodzieszyn-Leontynów, 0-603-663-994. ZS-1254
- Sprzedam M-3, 33 m^2 na ulicy Senatorskiej, tel. 862-73-36 po 19.00. ZS-1256
- Sprzedam kawalerkę (25 m^2) w centrum Sochaczewa, (046) 862-70-68, 0-605 567 212. ZS-1257
- Atrakcyjny dom sprzedam, 863-09-23. ZS-1258
- Sprzedam M3, 37m^2, IVp. 862-65-20 po 16.00. ZS-1261
- Kupię kawalerkę M-2 lub dom w Sochaczewie. Tel. (046) 862-49-02, 0-602-582-792 po 20.00. ZS-1263

Praca

- Młoda, technik ekonomista (finanse i rachunkowość) poszukuje pracy. Wiadomość: tel.863-10-83. ZS-1131
- Zatrudnię techników elektromechaników i elektroników, Sochaczew, Spartańska 1B, kontakt osobisty 11.00-15.00. ZS-1244
- Podejmę pracę jako opiekunka osoby starszej lub dziecka.
- Tel. 862-95-98. ZS-1251
- Młoda rencistka poszukuje pracy, tel. 861-66-09. ZS-1255

Motoryzacja

- **Auta powypadkowe kupię, 0-604-228-214.** ZS-284
- Kupię samochody rozbite, 0-90-615-163. ZS-285
- Kupię auta powypadkowe, zniszczone, osobowe, dostawcze (gotówka), 0-601-617-279. ZS-286
- Sprzedam fiata tipo 1996 r. (046) 837-06-43, 0-606 42-53-72. ZS-1186
- Sprzedam: skrzynię biegów, oraz inne części ze skorodowanego nadwozia skoda favorit, tel. 0-604-356-299. ZS-1232
- Sprzedam mazdę 626 rok. prod. 1994, bezwypadkowa, 862-83-57 lub 0-501-013-716. ZS-1235
- Sprzedam motorynkę i jawę, tel. 861-61-54. ZS-1236
- Sprzedam fiata 125 rok 1988 niebieski, wyp. standardowe tanio, 604-706-696, 861-46-63. ZS-1246

Zdrowie

- **JAROSŁAW ZAŁUSKI** - specjalista chorób płuc, specjalista medycyny rodzinnej, pediatra - **TESTY ALERGICZNE I LECZENIE ALERGII, SPIROMETRIA** (komputerowe badanie układu oddechowego), **USG** (w tym: jamy brzusznej, stawów biodrowych niemowląt), **WIZYTY DOMOWE. TEL. 0-502-288-637.** ZS-3
- **Psychiatra** Joanna Iwańczuk, Sochaczew, ul.Świerczewskiego 3, czwartki 16-18. **Zapisy telefoniczne** 0-601-239-760, po 16.00. Wizyty domowe. ZS-16
- **GABINET OKULISTYCZNY**. Nowocześnie wyposażony gabinet diagnostyki i leczenia chorób oczu. **Lek.Mikołaj Krajewski**. Sochaczew, Al.600-lecia 45 (poniedziałki, środy, piątki), **tel.863-38-74**. **Okulista dziecięcy** (sobota). ZS-55
- Gabinet Pomocy Pedagogicznej (redukacja z dysleksją, logopedia, praca z dzieckiem upośledzonym). Komputerowe wspomaganie kształcenia. So-

chaczew, ul.Przyszła 7 (przy Kopernika), tel. 862-58-50. Rachunki.

ZS-201

- Lekarz Rodzinny Krzysztof Piątek przyjmuje codziennie od 15.00, ul. Oś. Kolejowe 1/3 (za wiaduktem PKP), tel. 862-63-32, 0-602-74-12-78. EKG, badania laboratoryjne na miejscu, badania profilaktyczne pracowników i badania kierowców, wizyty domowe.

ZS-99

- ANALIZY LEKARSKIE ul. Oś. Kolejowe 1/3 (za wiaduktem PKP), tel. 862-63-32, codziennie 8.00-11.00, 15.00-18.00.

ZS-100

- **BADANIA OKRESOWE** PRACOWNIKÓW. **BADANIA KIEROWCÓW**. Sochaczew, Al.600-lecia 45. **Tel.863-38-74.**

ZS-56

- Badania wstępne, okresowe, profilaktyczne, badania uczniów i zakładów pracy. Specjalista medycyny pracy - Jerzy Zawadzki, ul.Chopina 166/26, tel.(0-46) 863-20-43.

ZS-475

- Zofia Andronik-Jalowska, **lekarz chorób wewnętrznych, specjalista chorób płuc**, Sochaczew, Al.600-lecia 23/17, poniedziałki od 18.00. **Wizyty domowe**, tel.0-605-551-306.

ZS-935

- **ALERGOLOG i LARYNGOLOG**, dr n. med Andrzej Wojdas, gabinet: Sochaczew, ul.Zeromskiego 13 (D.H."Panorama" II p.). Rejestracja wizyty telefonicznie pod. nr 862-88-92 lub 090-278-893. Przyjęcia: wtorki 18.00-20.00 i piątki 17.00-19.00.

ZS-1081

- **Gabinet Ginekologiczny** lek.med. Bożena Golan, Sochaczew, ul.Narutowicza 1, IIp., poniedziałki, czwartki - 16.00-18.00, tel.0-604-417-423.

ZS-1132

- Centrum Stomatologiczne "Eldent" Sochaczew, 15-go Sierpnia 1, tel. 0-602-530-872 - leczenie dorosłych i dzieci (pełny zakres usług), - ortodoncja - leczenie wad zgryzu aparatami stałymi i ruchomymi, - protetyka - mosty, korony, protezy szkieletowe, - choroby błony śluzowej i paradontoza.

ZS-1165

- Protetyka - mosty, korony porcelanowe, protezy szkieletowe, konstrukcje implantologiczne. Lekarz specjalista, pracownik Akademii Medycznej w Warszawie, "Eldent", Sochaczew, ul.15-go Sierpnia 1, 0-602-530-872.

ZS-1216

Różne

- Sprzedam tanio saunę, tel.863-31-37.

ZS-1111

- Wagi elektroniczne i mechaniczne - różne oraz naprawa, 0-603-051-820, 855-93-43.

ZS-1173

- Biuro matrymonialne, 854-85-84.

ZS-1174

- Sprzedam tanio nowe okna Wołomin 6 szt. 177 x114, grzejniki żeliwne nieużywane, tregry 14, silnik SW-400 turbo, tel. 863-06-38.

ZS-1230

- Sprzedam wózek spacerówkę dla bliźniąt, włoski "inglesing", Młynarska 12, Sochaczew.

ZS-1247

- Sprzedam wózek spacerówkę z pokrowcem przeciwdeszczowym, Młynarska 12, Sochaczew.

ZS-1248

- Sprzedam nową dojarkę, tel. 863-30-88 po godz. 20.00.

ZS-1249

Studio Mebli Kuchennych BIG-WAY

Sochaczew, ul.Kopernika 1

oferuje zestawy mebli kuchennych z obniżką do 50% w związku ze zmianą ekspozycji.

ZS-1233

Gabinet Lekarski

Lek.med.**Jarosław Krupa**

CHIRURG

*przyjmuje w piątki w godzinach **17.00-19.00** w gabinecie lekarskim Zespołu Szkół Zawodowych nr 1 w Sochaczewie przy ul.Piłsudskiego 51.*

ZS-1187

Sprzedaż pręta zbrojeniowego

w cenie:
Ø 8 - 0,56 zł/mb
Ø 10 - 0,86 zł/mb
Ø 12 - 1,22 zł/mb
Ø 14 - 1,68 zł/mb
Ø 16 - 2,20 zł/mb

Tel.863-61-57
lub 0-603-79-14-19
Kuznocin 56

WYSTAWIAMY FAKTURY VAT

ZS-1076

NAJNIŻSZE CENY!

NAJWYŻSZA JAKOŚĆ!

Telefony z aktywacją

Alcatel - **20 zł** netto
Siemens C25 - **20 zł** netto
Nokia 5110 - **50 zł** netto

CB Radio, Sprzęt AGD
Żyrandole, kosmetyki

Z okazji urlopów i wakacji życzymy wszystkim Klientom udanego, miłego wypoczynku.

SEZAM
SOCHACZEW UL. TRAUGUTTA 3

PPHU LAMEX S.C.

96-500 Sochaczew
ul.Przylasek 18

tel.(0-46) 862 88 24
0-602 134 632

- zjeżdżalnie dla dzieci - 9 rodzajów
- oczka wodne i baseny
- pojemniki na piasek
- szamba ekologiczne
- pojemniki do segregacji odpadów
- zabawki ogrodowe: huśtawki, bujawki, karuzele - dla przedszkoli i ogródków jordanowskich
- przydomowa oczyszczalnia ścieków

ZS-575

Multimedia Komputery

Marcom

(0-46) 862 77 56

Sochaczew 11 ul.Batorego

KOMPUTERY W DOWOLNEJ KONFIGURACJI

PROMOCYJNE CENY

DŁUGI SERWIS GWARANCYJNY

SPRZEDAŻ RATALNA

TRANSPORT I INSTALACJA GRATIS!!!

NAJWIĘKSZY WYBÓR GIER I PROGRAMÓW

Budynek wolnostojący o pow. 250 m² w centrum Sochaczewa, wszystkie media, parking - 400 m². Do wynajęcia na działalność handlową, biurową, usługowa lub nieuciążliwą produkcję. Tel. 862-61-36.

ZS-1221

CENTRUM Sochaczewa

Nowoczesny budynek mieszkalno - usługowy, przy ul. Piłsudskiego

PROMOCYJNA CENA

- 8 kondygnacji
- podziemny parking
- 182 mieszkania, od 32 do 70 m²
- lokale usługowo- handlowe do 180 m²
- planowane zakończenie: I kw. 2001 r.

J.W. CONSTRUCTION

Zapraszamy do Biura Handlowego w Sochaczewie przy ul. Piłsudskiego, od poniedziałku do piątku 10.00-18.00, w soboty 10.00-15.00.

Tel. 0-603 673 593, 862 77 34 do 36, 0-603 198 316

Gminna Spółdzielnia "SCH" w Teresinie

ogłasza przetarg nieograniczony na sprzedaż budynku mieszkalnego w Szymanowie o pow. 221 m² z działką o pow. 600 m². Cena wywoławcza 80 000 złotych.

Oferty na piśmie należy złożyć w terminie do 3.07.2000 roku. Otwarcie ofert nastąpi w dniu 4.07.2000 r. Wadium w wysokości 15% ceny wywoławczej należy wpłacić do dnia 3.07.2000 r. do kasy Spółdzielni.

Gminna Spółdzielnia zastrzega sobie prawo swobodnego wyboru ofert lub unieważnienia przetargu bez podania przyczyny.

Dodatkowe informacje można uzyskać pod nr telefonu 86-13-721 lub 86-13-710.

ZS-1234

RUGBY

SENIORZY PO SEZONIE

Po rocznej niedoli w Serii B rugbiści Orkana Zibi-Casio Sochaczew pod wodzą Zdzisława Szczybelskiego awansowali do Serii A.

Uczynili to następujący zawodnicy (cyfry w nawiasie oznaczają: pierwsza - ilość rozegranych meczów, druga - ilość zdobytych punktów):

Pisarek (13,64), Szymański (13,25), Stachniuk (13,10), Gubar (13,40), Marczewski (13,15), Kłak (12,92), M.Pietrak (12,35), Orliński (12,10), Adamiak (12,0), Michalak (11,97), Żakowski (11,30), Radzymiński (11,10), Wosiński (9,29), M.Grochowski (8,25), Wolniak (7,10), Matusiak (7,0), Wróbel (6,116), T.Grochowski (6,10), Dobrzyński (6,0), Pankowski (5,17), Misiak (5,5), Milczarek (5,5), T.Jaboński (4,0), Gmurczyk (3,15), Koszelja (3,5), Mazalcew (3,5), Seklecki (3,5), Olejnik (3,5), Płowik (3,0), Putzan (3,0), R.Pietrak (2,0), Maciągiewicz (2,0), Sieklicki (2,0), Tomala (2,0), Barakow (1,5), Puwowar (1,0), Szulejewski (1,10), Pruski (1,0), Figat (1,0), Klatt (1,0).

■ Kadrę Orkana stanowiło 40 zawodników, z czego tylko 18 grało przez cały sezon, 7 zawodników grało tylko jesienią, a 15 tylko wiosną.

■ W klubie "1040 minut" (rozegranych 13 pełnych spotkań, czternasty mecz to walkower z Czarnymi Bytom) znalazło się trzech zawodników : Stachniuk, Szymański i Pisarek

■ Najkrócej przebywali na boisku: Figat - 7 min oraz Klatt - 3 min

■ Najczęściej zmienianymi zawodnikami byli: Marczewski 11 razy na 13 meczów oraz Wosiński 7 razy na 9 meczów.

■ Najczęściej jako rezerwowi wchodzili: Adamiak 7 razy na 12 meczów oraz Misiak 5 razy na 5 meczów.

■ Punkty dla Orkana zdobywało 26 zawodników, w tym 10 w obydwu rundach, 7 tylko jesienia i 9 tylko wiosną.

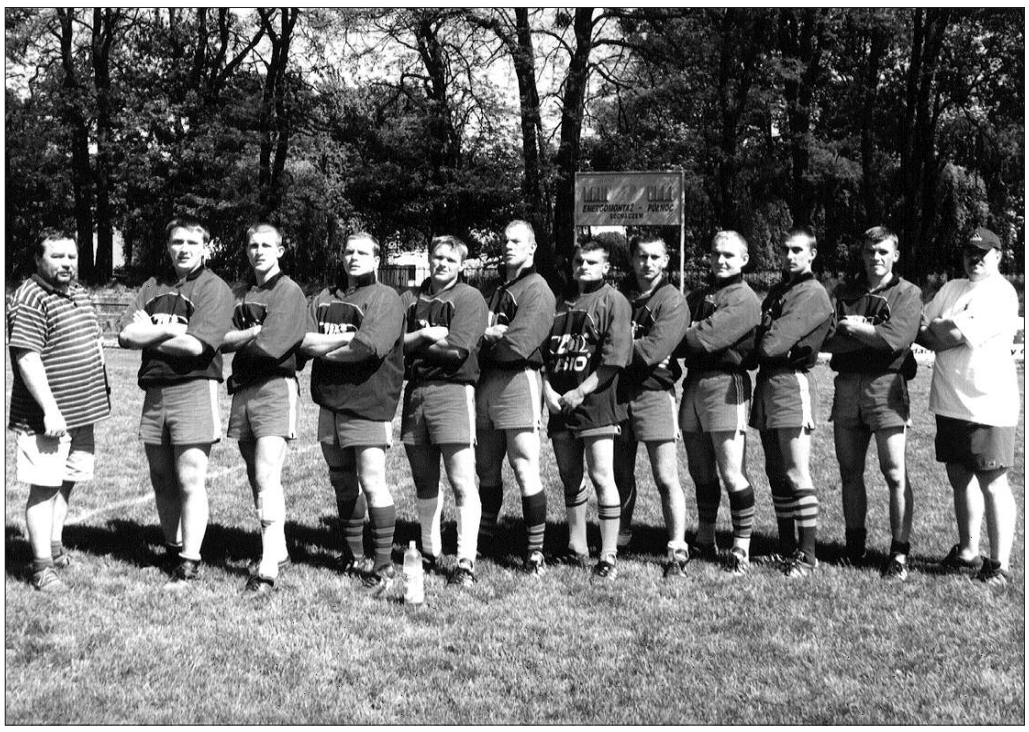

■ Najwięcej punktów w sezonie zdobyli: Wróbel (116), Michalak (97) oraz Kłak (92).

■ Orkanowi w ciągu sezonu przyznano dwie "karne piątki".

■ Najwięcej punktów w jednym meczu zdobył Wróbel - 31 (z Legionem Legionowo).

■ Wróbel zdobył punkty we wszystkich meczach, w których grał, czyli w 6.

■ Punkty w największej ilości meczów zdobywał Kłak 10 na 12 rozegranych, tuż za nim znaleźli się Michalak 9/11 oraz Pisarek 9/13.

■ Najszybciej zdobyte punkty - Gubar w 32 sekundzie drugiej połowy meczu z Legionem Legionowo.

■ "Historyczne punkty" - Stachniuk zdobył setny punkt w meczu w 20. minucie drugiej połowy spotkania z Legionem Legionowo.

■ Orkan w sezonie rozegrał na boisku 13 meczów, 12 z nich wygrał i jeden przegrał (12:16 z Juvenią w Krakowie), zdobył 705 pkt. (śr. 54,2), a stracił tylko 78 (śr. 6,0).

■ Jako gospodarz Orkan nie był zbyt gościnny, gdyż w Sochaczewie wygrał wszystkie mecze (6), zdobył 398 i stracił tylko 17 pkt.

■ Na wyjazdach Orkan wygrał także 6 meczów (na 7), zdobył 307 i stracił 61 pkt.

■ Wiosną Orkan wygrał wszystkie mecze (7) zdobywając aż 463 pkt (śr. 66,1) i tracąc 40 (śr. 5,7). Jesień była nieco gorsza - 5 wygranych meczów (na 6) i stosunek małych punktów 242-38.

Jak więc widać z powyższych danych Orkan Zibi-Casio dominował na boiskach Serii B i w pełni zasłużenie awansował.

Seniorzy wznowią treningi 01,08., a dziesięć dni później wyjadą na obóz, który będzie trwał do 20 sierpnia.

10 września sochaczewianie zainaugurują rozgrywki Serii A meczem z Mistrzem Polski - Lechią Gdańsk.

Winien jestem Państwu wynik ostatniego meczu Serii B, w którym Juvenia Kraków pokonała Skrę Warszawa 41:6.

Tomasz Ertman

Ostateczna tabela Sezonu 1999/2000 (seria B)

1. Orkan Zibi-Casio Sochaczew	**40 714-78**
2. Juvenia Statoil Kraków	36 431-194
3. Budowlani Olsztyn	34 491-235
4. R.C.Folc-Sport Warszawa	32 350-301
5. Pogoń Siedlce	26 279-320
6. Skra Warszawa	22 230-534
7. Czarni Bytom	16 194-355
8. Legion Legionowo	16 90-754

Juniorzy bez zwycięstwa

W uzupełnieniu ubiegłotygodniowej relacji podaję wynik meczu Folc Warszawa- Budowlani Łódź 36:0 oraz ostateczną tabelę grupy eliminacyjnej.

1. Folc	12 176-34
2. Budowlani	8 118-68
3. Orkan	4 18-220

Mimo trzeciego miejsca juniorzy Orkanu prawdopodobnie (bez konieczności grania w barażach) awansowali do finałów Mistrzostw Polski, które zostaną rozegrane w Warszawie (30.08. - 03.09.).

Kadeci (U-17)

Czy będzie medal?

Siedemnastolatkowie pewnie awansowali do Finałów Ogólnopolskiej Olimpiady Młodzieży (ranga Mistrzostw Polski w tej kategorii wiekowej) i od 25.06. przebywają na obozie treningowym w Rucianem-Nida, który potrwa do 4.07. Następnie kadeci będą trenować na obiektach Orkanu do 10,07, Tegoroczne finały OOM odbędą się w Bytomiu (11--16.07.)

Zaległe wyniki: UKS Łomianki - Budowlani Łódź 21:34 UKS Łomianki - Folc Warszawa 12:49

Ostateczna tabela:

1. Folc	16 263-57
2. Orkan	16 198-77
3. Budowlani	10 89-192
4. Łomianki	6 43-277

Młodzicy (U-15)

Trzecie?... A może wyżej?

Po dwóch turniejach eliminacyjnych Mistrzostw Polski Dzieci i Młodzieży (Lublin, Sochaczew) Orkan jest trzeci. Do rozegrania pozostał jeszcze tylko jeden turniej w Sopocie (06.07.09.) W sierpniu młodzicy wyjadą prawdopodobnie na obóz treningowy do Makowa Podhalańskiego.

(te)

Ziemia SOCHACZEWSKA

Wydawca:
Urząd Miejski w Sochaczewie, ul. 1 Maja 16.
Redaguje zespół:
Andrzej Wach (p.o. red. nacz.) tel. 862-75-19, Sławomir Burzyński (oprac. graf.), Janusz Sofulak, Jolanta Śmielak-Sosnowska, Renata Wódka, Aneta Milczarek (administracja).
Stale współpracują:
Tomasz Ertman, Jakub Grabiec, Jerzy Jankowski, Jarosław Niedziela, Jerzy Seklecki, Arek Stępień, Beata Walczak, Jan Wasilewski.
Adres Redakcji i Biura Ogłoszeń:
96–500 Sochaczew, ul.Wąska 17, tel. 86-223–55.
Adres do korespondencji:
96–500 Sochaczew, skr. poczt. 30.
e-mail: z_soch@poczta.onet.pl
Skład:
Mariusz Rogulski.
Druk:
Agencja "TEWI" SC.Sochaczew, Staszica 50

Ogłoszenia przyjmowane są w redakcji. Za treść ogłoszeń redakcja nie ponosi odpowiedzialności. Redakcja zastrzega sobie prawo do zmian tytułów, śródtytułów oraz skracania nie zamówionych tekstów.

Wiosłowali do Kamiona

W ostatni wekend odbył się II spływ kajakowy na Bzurze. Organizatorem dwudniowej imprezy była Sochaczewska Inicjatywa Rozwoju Regionalnego. Kilka minut po 14.00 ponad 80 osób wyruszyło kajakami z Sochaczewa i pokonując dystans około 15 km odtarło do Witkowic. Jak mówi Paweł Gralak - jeden z organizatorów - najtrudniejszy był czterokilometrowy odcinek spływu do Chodakowa, dlatego zawodnicy docierali do mety w Witkowicach z dwugodzinną różnicą czasową (od 18.30 do 20.30).

Tam, na zmoczonych nie tylko deszczem zawodników czekała grochówka, ognisko i atrakcje Nocy Świętojańskiej. Było puszczanie wianków, muzyka, a dla chętnych nocleg w namiotach. Drugi etap spływu rozpoczął się w niedzielę o 10.00. Z Witkowic kajakarze płynęli do Kamiona, gdzie załogi dotarły ok. 14. Paweł Gralak pytany skąd wziął się pomysł spływu kajakowego w Sochaczewie, odpowiada, że Stowarzyszenie zamierza wykorzystać Bzurę jako szlak turystyczny i już dziś zapowiada kolejne imprezy tego typu.

Gratulujemy pomysłu i życzymy, aby spływ kajakowy coraz czystszą Bzurą wszedł na stałe do kalendarza sochaczewskich imprez.

(sos)

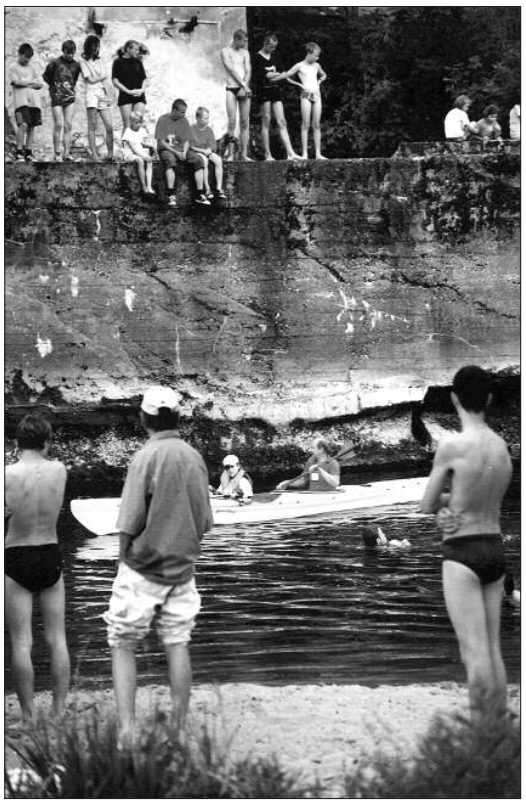

PIŁKA NOŻNA

Mecz barażowy o utrzymanie się w IV lidze

Jedną nogą w IV lidze

MKS Orkan Sochaczew - Żyrardowianka Żyrardów 2:0 (1:0)

bramki: J.Brzeski, M.Wojciechowski.

skład: Szczepanik, R.Wojciechowski, Ambroży, Wróblewski, M.Wojciechowski, Rogowski, Sabalski, Cieślak, Kowalski, Krzywonos, Brzeski, Mroczek, Kowalczyk, Kupiec.

Sochaczewski Orkan rozegrał bardzo dobre spotkanie i zasłużenie wygrał. Podopiecznych Piotra Zalejskiego czeka jednak bardzo trudny rewanż w Żyrardowie, choć dwubramkowa wygrana jest sporą zaliczką. Pierwszego gola w 16. minucie strzela Jacek Brzeski po dokładnym dośrodkowaniu z rzutu rożnego Andrzeja Krzywonosa. Kilka minut po przerwie Orkan przeprowadza składną akcję lewą stroną uwieńczoną strzeleniem gola przez Marcina Wojciechowskiego

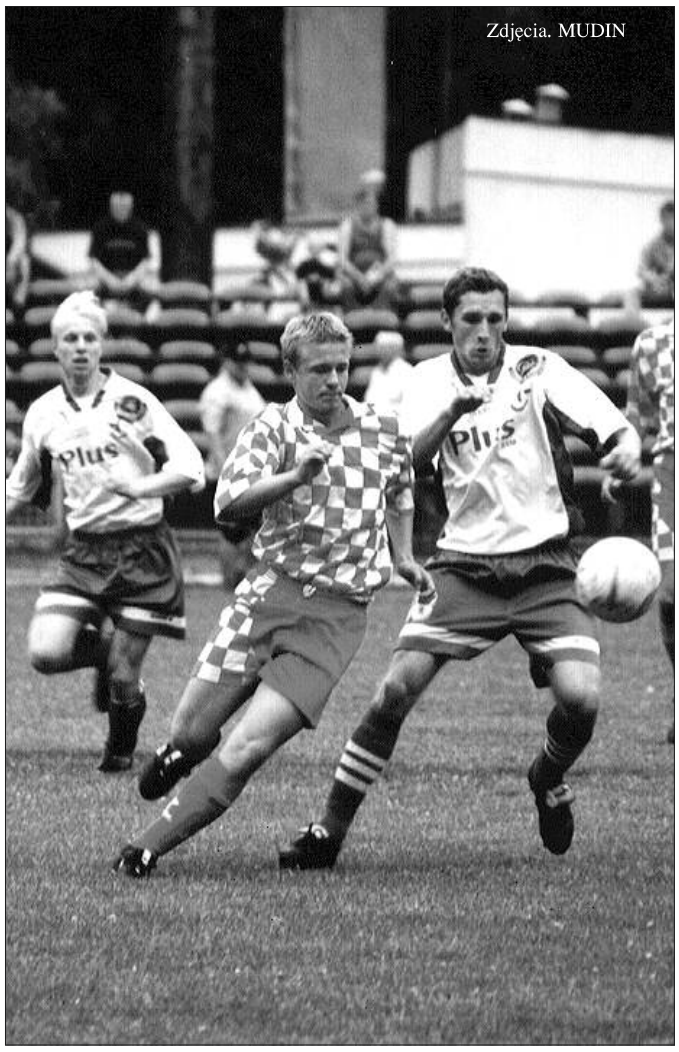
Zdjęcia. MUDIN

SPORT SZKOLNY

Srebrne medale dla młodych szczypiornistów z Sochaczewa

Ogromny sukces odnieśli uczniowie SP 6 w Sochaczewie, którzy na Mistrzostwach Mazowsza SZS w piłce ręcznej zdobyli srebrne medale. Podopieczni Marka Kolka pokonali SP 6 Płock 10:6, SP z Iłży 14:10, SP 195 Warszawa 21:18, SP 7 Ciechanów 17:8.

W spotkaniu finałowym "szóstka" uległa SP 23 Płock 11:23.

skład SP 6: K.Chubert, R.Biernacki, S.Badaj, S.Jankowski, T.Stańczak, Ł.Łuszczyński, P.Pietruszewski, J.Włodarczyk, A.Górko, K.Spławski, P.Trzos, G.Adamiak.

OSTATNI CZWARTEK

Na stadionie MKS Orkan odbyły się ostatnie zawody lekkoatletyczne szkół podstawowych organizowane przez Urząd Miejski w Sochaczewie oraz klub MKS Orkan. W sześciu rozegranych "czwartkach"wzięła udział rekordowa liczba ponad 300 zawodników z 13 szkół z terenu całego powiatu. Pierwsze sześć szkół otrzymało pamiątkowe puchary, a poszczególni zawodnicy cenne nagrody rzeczowe.

Wyniki:

dziewczęta

rocznik 1989

60 m: 1. Anna Sałacińska - SP 6 - 9,73; 2. Karolina Lewandowska - SP 4 - 9,80; 3. Justyna Janicka - SP 4 - 9,82

300 m: 1. Katarzyna Bogucka - SP Kamion - 53,31; 2. Weronika Tępczyk - SP Kamion - 55,04; 3. Martyna Stańkowska - SP Kamion - 55,08

600 m: 1. Justyna Stańkowska - SP Kamion - 1,57,20; 2. Anna Kwiecińska - SP Kamion - 2,13,30; 3. Paulina Gorzyńska - SP Żuków - 2,17,82

skok w dal:

1. Ewelina Dudkiewicz - SP 4 - 3,85; 2. Karolina Lewandowska - SP 4 - 3,80; 3. Justyna Janicka - SP 4 - 3,80

skok wzwyż: 1. Katarzyna Wójcik - SP 2 - 0,90

rocznik 1988

60 m: 1. Aleksandra Wyka - SP 4 - 9,40; 2. Magdalena Hryniewska - SP Młodzieszyn - 9,72; 3. Paulina Kozłowska - SP 3 - 9,93

300 m: 1. Marta Wilczkowska - SP 3 - 50,61; 2. Aneta Karbownik - SP 3 - 54,88; 3. Monika Zacharzewska - SP 4 - 58,38

600 m: 1. Agnieszka Kubiak - SP Kozłów Biskupi - 2,08,25; 2. Małogrzata Plewa - SP Kozłów Biskupi - 2,08,26

skok w dal: 1. Aleksandra Wyka - SP 4 - 4,14; 2. Justyna Sobczak - SP Młodzieszyn - 3,85; 3. Katarzyna Wójcik - SP 4 - 3,55

Rzut piłeczką palantową: 1. Małgorzata Fingas - SP 3 - 37,50; 2. Magdalena Więckowska - SP 7 - 36,50; 3. ALeksandra Turbiarz - SP 4 - 32,50

rocznik 1987

60 m: 1. Aleksandra Milczarek - SP 2 - 8,66; 2. Natalia Łukaszewicz - SP 2 - 50,24; 3. Katarzyna Urbańska - SP 2 - 9,18

300 m: 1. Katarzyna Domańska - SP Młodzieszyn - 50,15; 2. Karolina Molga - SP 3 - 50,24; 3. Iga Marcinkowska - SP 4 - 52,37

600 m: 1. Agnieszka Stobiecka - SP Kamion - 2,03,16; 2. Marlena Staniak - SP Kozłów Biskupi - 2,05,00; 3. Martyna Kujawa - SP Kozłów Biskupi - 2,07,00

skok w dal: 1. Natalia Łukasiewicz - SP 2 - 4,56; 2. Katarzyna Domańska - SP Młodzieszyn - 4,00; 3. Iga Marcinkowska - SP 4 - 3,95

rzut piłeczką palantową: 1.Monika Grzelak - SP Kozłów Biskupi - 39,00; 2. Katarzyna Staniaszek - SP 2 - 36,00; 3. Katarzyna Urbańska - SP 2 - 36,00

skok wzwyż: 1. Izabela Liberadzka - SP 2 - 1,13; 2. Ewelina Zawadzka - SP 2 - 1,05

chłopcy

rocznik 1989

60 m: 1. Michał Sapiński - SP 4 - 9,67; 2. Wiktor Kaczorowski - SP 2 - 9,73; 3. Bartosz Żakowski - SP Kozłów Biskupi - 9,78

300 m: 1. Robert Brodowski - SP 6 - 52,65; 2. Kamil Malicki - SP 6 - 56,60; 3. Łukasz Bogiel - SP 3 - 57,02

1000 m: 1. Rafał Muras - SP Kozłów Biskupi - 3,29,50; 2. Michał Dudkiewicz - SP 4 - 3,29,70; 3. Kamil Kacprzak - SP Kamion - 3,31,52

skok w dal: 1. Wiktor Kaczorowski - SP 2 - 3,96; 2. Michał Sapiński - SP 4 - 3,88; 3. Bartosz Żakowski - SP Kozłów Biskupi - 3,78

rocznik 1988

60 m: 1. Dawid Kociołek - SP Kozłów Biskupi - 9,30; 2. Emil Szymański - SP Żuków - 9,38; 3. Kamil Bartosiewicz - SP Kozłów Biskupi - 9,51

300 m: 1. Piotr Skowroński - SP 3 - 46,31; 2. Bartosz Targaszewski - SP 4 - 50,73; 3. Piotr Pińkowski - SP 3 - 55,59

1000 m: 1. Arkadiusz Winnicki - SP Żuków - 3,30,56; 2. Piotr Sumiński - SP Kamion - 3,38,32; 3. Jarosław Nowicki - SP Młodzieszyn - 3,42,47

skok w dal: 1. Paweł Słomiński - SP 6 - 4,03; 2. Kamil Bartosiewicz - SP Kozłów Biskupi - 4,00; 3. Łukasz Szymczak - SP 4 - 3,92

rzut piłka palantową: 1. Radosław Jędrzejewski - SP 7 - 44,50; 2. Damian Chojnacki - SP 2 - 44,00; 3. Arkadiusz Skibiński - SP 4 - 41,00

skow wzwyż: 1. Bernard Kacprzak - SP 2 - 1,18; 2. Marcin Kowalski - SP 2 - 1,05

rocznik 1987

60 m: 1. Mateusz Dębski - SP 6 - 8,70; 2. Łukasz Kisiołek - SP 3 - 8,84; 3. Tomasz Szewczyk - SP 4 - 9,04

300 m: 1. Damian Orliński - SP Młodzieszyn - 47,32; 2. Dawid Pindor - SP 2 - 47,39; 3. Piotr Łuszczyński - SP 4 - 48,16

1000m: 1. Mariusz Siciński - SP Kamion - 3,12,84; 2. Sebastian Sałek - SP 3 - 3,19,52; 3. Dariusz Chłystek - SP 4 - 3,27,71

skok w dal: 1. Jarosław Figut - SP 7 - 4,40; 2. Tomasz Szewczyk - SP 4 - 4,22; 3. Emil Rząb - SP 2 - 4,18

rzut piłeczką palantową: 1. Łukasz Kuziński - SP 6 - 54,50; 2. Wojciech Więc - SP 1 - 53,00; 3. Kondrad Puźmirowski - SP 1 - 52,00

skok wzwyż: 1. Tomasz Tyszkiewicz - SP 2 - 1,40; 2. Mariusz Siciński - SP Kamion - 1,37; 3. Kamil Ćwiek - SP 3 - 1,37

Klasyfikacja drużynowa

1. SP 2 Sochaczew; 2. SP 4 Sochaczew; 3. SP 3 Sochaczew; 4. SP 7 Sochaczew; 5. SP Młodzieszyn; 6. SP 6 Sochaczew; 7. SP Kozłów Biskupi; 8. SP Kamion; 9. SP 1 Sochaczew; 10. SP Mokas; 11. SP Żuków; 12. ZSS Sochaczew; 13. SP Budki Piaseckie

Cyan 100 lpi at 15 degrees
Yellow 100 lpi at 0 degrees

STRONA burzyńska
10/130

Euro 2000

SERWIS

Wtorek, 20 czerwca

■ Obrońcy Bogusława Bagsika w procesie byłego szefa "Art-B" próbowali wezwać świadków Mieczysława Wachowskiego i Gromosława Czemplińskiego, ale sąd oddalił te wnioski. Chodziło pewnie o to, że przed sądem trzeba mówić prawdę, a w tym przypadku, z natury rzeczy byłoby to trudne.

Środa, 21 czerwca

■ Sejm głosami UW i SLD odrzucił rządowy projekt ustawy o miejscach pamięci narodowej nakazujący usuwanie "symboli komunistycznej dyktatury". I wszyscy odetchnęli z ulgą, zarówno w naszym Urzędzie Skarbowym, jak i Urzędzie Miasta, bo nie zmienią nazw ulice Świerczewskiego i 1 Maja i nie trzeba będzie wymieniać pieczątek i dokumentów z adresami.

■ Marian Krzaklewski napisał przedmowę do książki, która optuje za zakazem strajków i monopolem jednego związku zawodowego. Mowa tu o pozycji "Dokumenty nauki społecznej kościoła". Przewodniczący widocznie książki owej nie czytał, wystarczy jednak, że przeczytał napisany przez siebie wstęp.

Piątek, 23 czerwca

■ Ministrowie spraw zagranicznych państw Unii i 6 krajów kandydujących debatowali na temat rolnictwa. Debata nie była dla nas korzystna, bo co prawda Unia zgodziła się ostatecznie na handel polskimi oscypkami i bryndzą, ale nie chce w swoich sklepach naszego wina. A dlaczego? U nas ludzie to piją i rzy ... gają.

Sobota, 24 czerwca

■ W telewizyjnym wystąpieniu marszałek senatu Alicja Grześkowiak apelowała, aby każdy z nas zrobił rachunek sumienia ze swych postępków. Pani marszałek pragnie, abyśmy wybaczyli tym, którzy nas skrzywdzili i ... głosowali znowu na nich w wyborach.

Poniedziałek, 26 czerwca

■ Marian Krzaklewski oświadczył, że spodziewa się uzyskać ponad trzydziestoprocentowe poparcie w pierwszej turze wyborów prezydenckich. W czerwcowym sondażu CBOS-u nie znalazł się jednak w dziesiątce tych, do których wyborcy mają zaufanie. Może przewodniczący liczy na kobiety, bo one z reguły mężczyznom nie ufają.

Z grubej rury...

Kiedy dwa lata temu, w 1998 r. jakiś młody człowiek odbierał w Urzędzie Rejonowym kartę rowerową, musiał za nią zabulić cały ... jeden grosz! (Potwierdza to pokwitowanie obok). Dzisiaj opłata ta wzrosła stukrotnie i kosztuje już ... jeden złoty. Może komuś zależy tam na zniechęceniu młodych do roweru. Posiada on przecież elementy, których nazwy nie powinny znaleźć się w słownictwie nieskalanej erotyką młodzieży. No bo choćby: szprycha i pedały, ale także: guma, dętka, wentyl ... tfu!

POKWITOWANIE
Pan(i) Szymański Michał
adres Sochaczew Al. 600-lecia
Nr konta
Nazwa należności
Opłata za rower
Należn. zaległ. | Należn. bież. | Za zwłokę | Koszty egz.
98 | 07 | 14
data | rok | rata
wpłacił słownie zł
URZĄD REJONOWY
Sochaczew
001
Jeden grosz

W skierniewickich zakładach "Rawent" zatrudniono kilku "stójkowych", którzy śledzą pracowników w ubikacjach, kontrolując czy palą oni tam papierosy zamiast... . Zdarza się, że po wyjściu z toalety trzeba "karbowemu" chuchnąć, aby udowodnić, że się nie paliło. Inaczej punkty karne i po kieszeni. Nie chodzi tu jednak o szlachetną walkę dyrekcji z nałogiem, bo miejsca do palenia wyznaczone są, tyle, że tam też "stójkowi" kontrolują dokładnie czas spędzony na papierosku, notują w kajecikach i za to się ludziom nie płaci. Następnym posunięciem powinno być więc odliczanie od pensji za czas spędzony w kiblu, tyle, że wtedy zaczną sikać pod maszyny ...

W sochaczewskim supermarkecie "Globi" widnieje od pewnego czasu kartka informująca, że nie sprzedaje się jednemu klientowi więcej niż 10 kg cukru. Widocznie trwa zmasowany wykup cukru w związku z rocznicą bitwy pod Grunwaldem. Zwycięstwo nad Niemcami trzeba przecież odpowiednio uczcić ... najlepiej produktem powstałym na bazie przepisu: 1410.

W Łowiczu odbyło się spotkanie przedwyborcze z Lechem Wałęsą. Były prezydent obiecał, że wszyscy, którzy wstąpią do jego partii to po zwycięstwie będą mieli szansę zostać "ministrami". Szykuje się nam Rzeczpospolita Ministrów.

Po niedawnej sensacji, że w Bzurze pojawiły się bobry, mamy nową. W naszej rzece są też... raki. Już teraz będzie można bez przeszkód dać się wrogowi we znaki i posłać go "gdzie raki zimują".

KRAJAN

Zdolni inaczej

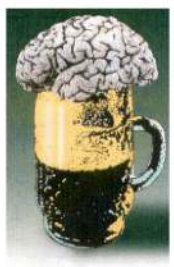

MAŁE PIWO

Jak wynika z europejskiego raportu na temat szkolnictwa, w matematyce najlepsi są uczniowie szkół flamandzkich w Belgii, w naukach przyrodniczych zaś przodują uczniowie podstawówek z Czech. W czym najlepsi są nasi uczniowie, na razie nie ustalono, wiadomo jednak, że ci, którzy "studiują" teraz w klasach 1-3, będą kiedyś na pewno świetni w dyplomacji, czyli w tym, co dla niej najistotniejsze - "owijaniu w bawełnę".

Wynika to niezbicie z nowego systemu oceniania uczniów tych klas wprowadzonego własnie w ramach, przepraszam za wyrażenie, reform. Nowość polega na tym, że nauczyciel nie będzie używał już (!) dotychczasowych określeń oceniających, jak: "bardzo dobry", "dobry", "mierny" i tym podobnych, a zastąpi je opisowymi eufemizmami. Nie może on po staremu postawić dziecku za czytanie powiedzmy czwórki, bo to byłoby dla niego zbyt stresujące (dziecka oczywiście, nie nauczyciela). Teraz wychowawczyni powie: "Zrobiłeś mi Jasiu przyjemność, ale język twój musi być jeszcze bardziej elastyczny, aby znaleźć odpowiedni sposób wywołania napięcia służącego do właściwego przeżycia ... wiersza". I czy to nie może być z kolei stresujące dla nauczycielki, przecież kobieta jest kobietą a nie wiadomo, jak się tam w domu układa.

Innym razem pan na plastyce zamiast wstawić tróję, tłumaczyć będzie Zosi: kochana, twój kotek z plasteliny byłby świetny, gdyby był hipopotamem. Musisz więc pougniatać ogonek, aż się zrobi długi, wtedy będziemy mieli z pracy satysfakcję". Tyle, że za to mogą wsadzić człowieka do pierdla. I już nie chcę nawet myśleć, jakie konstrukcje słowne powstaną, gdy na lekcji pojawią się elementy przyrody!

A wszystko to na zajęciach "nauczania początkowego", która to nazwa teraz nawet lepiej pasuje, bo nauczyciele muszą się uczyć od początku ... polskiego. Zamiast jak kiedyś warknąć "Siadaj dwója", teraz kombinują: "Usiądź już Franuś, bo jak się zmęczysz, to możesz upaść ... na głowę, a to już i tak nie jest konieczne".

I tak wyglądają teraz lekcje u maluchów. Jedyna pociecha, że i nauczycielki poprawią sobie elokwencję oraz znajomość słów bliskoznacznych, choćby takich jak: "bardzo dobrze" i "łoł". Ale to jeszcze nic. Najciekawszym bowiem tegorocznym eksperymentem w szkołach było wypisywanie, w myśl tej samej zasady, świadectw. Bo jak tu dziecku napisać, że jest najzdolniejsze ... wśród matołków? Ono co prawda, jest jeszcze małe, ale rodzice też bywają porywczy.

Dlatego, jak słyszałem, nauczyciele często nie pisali tam prawdy. Żeby nie urazić dziecka i nie rozsierdzić ojca. Bo z trójką można się było jeszcze pogodzić, ale nie ze stwierdzeniem: "zdolny inaczej".

Sławomir Burzyński

Kto w finale?

Co prawda piłkarze polscy nie grają w finałach turnieju "EURO 2000", ale za to, podczas transmisji meczów, jako ekspert wypowiada się trener, który do tego doprowadził. Poucza on teraz trenerów tych zespołów, które naszym "dokopały". Skoro on może, to dlaczego nie my? Postanowiliśmy więc również zabawić się w typowania.

Poprosiliśmy kilka znanych w mieście osób o wytypowanie pary finałowej oraz wyniku tego najważniejszego spotkania.

✪ **Władysław Dudziński** - działacz motocrossowy

Hiszpania - Jugosławia 2:0

✪ **Stanisław Szulczyk** - burmistrz Sochaczewa

Hiszpania - Jugosławia 1:0

✪ **Sylwester Rożdżestwieński** - dziennikarz sportowy radia FAMA

Francja - Holandia 2:1

✪ **Kazimierz Orzechowski** - radny powiatowy

Hiszpania - Włochy 1:0

✪ **Michał Pszczółkowski** - trener piłkarski

Portugalia - Holandia 3:1

✪ **Andrzej Olejnik** - przewodniczący Rady Miasta

Holandia - Portugalia 2:0

✪ **Bogdan Pietrak** - sędzia rugby

Holandia - Francja 2:1

✪ **Stanisław Popławski** - wiceburmistrz Sochaczewa

Francja - Portugalia 2:1

✪ **Stefan Wydlarski** - twórca sochaczewskiego rugby

Francja- Włochy 2:1

✪ **Andrzej Wach** - red. naczelny "Ziemi Sochaczewskiej"

Rumunia - Portugalia 3:2

Ponieważ nasi eksperci typowali jeszcze przed meczami ćwierćfinałowymi, gołym okiem widać już, że niektórzy nie mają szans na celne trafienie, bo ich faworyci odpadli. Ale jeszcze pięć typowań może się sprawdzić. Na razie zdecydowanie przeważają sportowcy a honoru polityków broni jedynie przewodniczący Olejnik. Poczekajmy jednak do niedzieli, wtedy przyznamy tytuł (lub tytuły) "eksperta" albo "superekspertа" jeśli trafiłby również wynik.

C:\Nowa Gazeta\zs00_26.vp
27 czerwca 2000 13:10:38
Plate: 4 of 4