Brochów Iłów Młodzieszyn Nowa Sucha Rybno Sochaczew Teresin

TYGODNIK
12(465) Rok XI cena 1 zł 22.03.2000

Ziemia SOCHACZEWSKA

ISSN 1231-7179 Numer Indeksu 328 006

Dziś w numerze:

- Czy wolno biczować obywatela? strona 11
- Dobra wiosna dla Orkanu? strona 19

O cieple, gazie i pieniądzach

Z wiceburmistrzem Sochaczewa **Stanisławem Popławskim** rozmawia Jolanta Śmielak-Sosnowska

- O koncepcji uciepłowienia Sochaczewa, a mówiąc prościej, o redukcji niektórych kotłowni i modernizacji pozostałych, mówi się od dawna. Czy jest szansa, że w tym roku przynajmniej część tej koncepcji zostanie zrealizowana?

- To się już dzieje. Od grudnia jest prowadzona modernizacja kotłowni przy ul.15 Sierpnia. Należy ona do grupy 6 kotłowni, na remont i unowocześnienie których dostaliśmy pożyczkę z Narodowego Funduszu Ochrony Środowiska w wysokości 12 mln złotych. W ramach tego zadania modernizowane będą też kotłownie przy ul.Żwirki i Wigury 24, 600-lecia 70, Targowej 1, Konstytucji 3 Maja i Piłsudskiego 63. Zaznaczyć trzeba, że kotłownię przy Żwirki i Wigury przejęliśmy od wojska, a ta przy Piłsudskiego jest obecnie w gestii powiatu. Są one jednak objęte planem modernizacji, dlatego miasto wykona tam niezbędne roboty.

- A co z pozostałymi kominami?

- Na 4 inne kotłownie otrzymaliśmy dotację z funduszu PHARE. 2 miliony 905 tysięcy euro mają zapewnić przekształcenie kotłowni węglowych przy ul.Żeromskiego 23, Reymonta 36, 1 Maja 3 i 9 na olejowe, a docelowo gazowe. Zagraniczne środki pomocowe podlegają jednak specjalnej procedurze. Wykonaną już dokumentację przejmują biura konsultingowe, które do końca czerwca przygotują międzynarodowy przetarg na realizację tego zadania.

dokończenie na stronie 10

Wiosenny obyczaj

Marzena, to rzekoma bogini słowiańska wymyślona przez Długosza, który zaczerpnął to imię z pieśni wielkopostnych. Śpiewane one były w XIV i XV wieku na Śląsku i w Wielkopolsce, gdy dzieci obnosiły i topiły w każdą czwartą niedzielę wielkiego postu lalkę - Marzankę, Dziewankę, symbol zimy i śmierci.

Topienie Marzanny to dziś jedynie symbol walki zimy z wiosną. Ale nasi przodkowie, aby pomóc nadchodzącej radosnej porze roku w zwycięstwie nad zimą, robili kukły ze słomy i wrzucali je do rzek lub strumieni, gdzie wartki bieg wody przyspieszał odpłynięcie zimy, bo utożsamiali swoje kukły z groźną boginią.

Wzmianki o tym zwyczaju znaleźć możemy w wielu starych dokumentach. Oto nakaz dla duchowieństwa zawarty w uchwale synodu odbytego w Poznaniu w 1420 roku: "Nie dozwalajcie, aby w niedzielę, która zwie się Lactare (nazwa czwartej niedzieli postu), albo Biała Niedziela odbywał się zabobonny zwyczaj wynoszenia jakowejś postaci, którą śmiercią nazywają i w kałuży topienia".

Nakaz, choć chyba nawet skrupulatnie wypełniony, nie dał oczekiwanych wyników. Obrzęd topienia Marzanny przetrwał bowiem do naszych czasów, z tym, że dziś realizowany głównie w pierwszy dzień wiosny.

Pałuba

PRACOWNIA SZYLDÓW Adam'S
REKLAMA WIZUALNA
(RÓŻNE FORMY, KOMPLEKSOWE WYKONANIE)
SOCHACZEW, UL. 1 MAJA 1/4
TEL.(0-46)862 62 12

ChZWCh "CHEMITEX"
ul.Chodakowska 10, 96-503 Sochaczew
poszukuje firm świadczących usługi transportowe w zakresie ładunków średnio i dużo gabarytowych na obszarze kraju.
Przewoźników prosimy o składanie ofert cenowych na adres naszej firmy.
Fax (0-22) 825-13-79;
e-mail: chemitex@sk.onet.pl.
Dodatkowe informacje można uzyskać pod numerem
tel.(0-46) 863-32-67.
ZS-545

HUTA FLORIAN SA
Najtańsze blachy na dachy:
* ocynkowane
* powlekane
Płaskie i trapezowe
FLORA
DACHÓWKA BLASZANA
Gwarancja 10 lat !!!
TERAZ POLSKA
Poleca oficjalny dealer
Dębsk Stary nr 19
(droga Nr 2 Sochaczew - Łowicz, 9. kilometr)
(0-46) 861-26-19
ZS-4

CO, GDZIE, KIEDY...

KINO

22.03. godz. 9.00, 11.00 - **"To my"** - seanse dla szkół

24-28.03. godz. 17.00 - **"Pan Tadeusz"**

godz. 19.00 - **"Corruptor"** - sensacyjny, prod. USA, od 15 lat

Rezerwacja biletów na seanse szkolne pod nr. telefonu 863-25-72.

APTEKI

22 - ul.Gawłowska 3a
23, 24, 25, 26 - ul.1-go Maja
27, 28 - ul.Traugutta 3a

POGODA

Witamy kalendarzową wiosnę. Myślę, że zaznaczy ona swoje przybycie dobrą pogodą. Wcześniej wyczuły wiosnę ptaki, które już urządzają głośne poranne koncerty, coraz więcej można też zaobserwować na niebie kluczy powracających ptaków. W środę i czwartek zachmurzenie małe i umiarkowane, bez opadów. Temperatura w dzień około 6 stopni. W nocy z czwartku na piątek zachmurzy się i popada deszcz ze śniegiem. Przejściowo ochłodzi się. W piątek zachmurzenie zmienne z przelotnymi opadami śniegu z deszczem. Temperatura w dzień około 4 stopni. Wiatr z zachodniego skręci na północny i będzie umiarkowany. Od soboty stopniowo już wiosna, szczególnie słonecznie w niedzielę. Temperatura w dzień od 10 do 14 stopni. W nocy od 12 do 8 stopni. Wiatr południowy i południowo-zachodni, umiarkowany i słaby. Warunki biometeorologiczne nie będą negatywnie oddziaływać na nasze organizmy.

CUMULUS

Obradował Zarząd Miasta

Zarząd Miasta na posiedzeniu w dniu 16.III. br. postanowił m.in:

■ podjąć uchwałę w sprawie zwiększenia wydatków poniesionych podczas wykonywania zadań związanych z oczyszczaniem miasta ze względu na zapłatę w I kwartale br. faktur roku ubiegłego,

■ uruchomić procedurę przetargową na udzielenie zamówienia publicznego w trybie przetargu nieograniczonego na wykonanie modernizacji kotłowni i sieci cieplnych przy Al.600-lecia 70.

W sprawach różnych poruszono następujące kwestie:

■ W kwietniu odbędzie się ostatni na razie przetarg nieograniczony na wykup mieszkań w bloku przy ul. Grunwaldzkiej. Generalna Dyrekcja Dróg Publicznych wystosowała bowiem pismo z prośbą o wstrzymanie sprzedaży mieszkań ze względu na konieczność zabezpieczenia lokali dla ewentualnych mieszkańców z terenów przeznaczonych pod obwodnicę.

■ Po informacjach o wielkich psach biegających bez opieki po Chodakowie pracownik schroniska wyłapał 6 z wałęsających się zwierząt. Jakież było zdziwienie, kiedy po psy te zaczęli zgłaszać się właściciele. Jak się okazało, ułatwiali sobie oni życie wypuszczając swoich milusińskich na czas pracy na samotne spacery po mieście. A pamiętajmy, że jest to niedozwolone i kosztowne - odbiór pieska ze schroniska kosztuje ok. 40 zł.

■ Członkowie Zarządu pytali, czy komisja d/s rozwiązywania problemów alkoholowych może przeznaczyć ze swoich (niewykorzystanych w ubiegłym roku) środków pieniądze na organizację osiedlowych boisk, placów zabaw i ogródków jordanowskich. Doświadczenie ubiegłego roku wykazało, że był to bardzo dobry pomysł i teraz sami rodzice dbają o te ogródki. Jak mówiono na ostatniej Sesji Rady Miejskiej, zadaniem komisji jest nie tylko ograniczanie dostępu i leczenie już uzależnionych, ale także profilaktyka i ograniczanie dostępu do środowisk patologicznych dzieci i młodzieży.

■ Firma "MITEX", będąca wykonawcą sochaczewskiego basenu wykonała w ramach sponsoringu drugą wiatę w schronisku dla zwierząt. Wykonawcą pierwszej był Energomontaż - Północ.

■ W Urzędzie Miejskim można ostatnio zauważyć tasiemcowe kolejki do kasy. Spowodowane jest to terminem wpłat podatków. Skarbnik Miasta przypomina, że w przypadku kwot do wysokości 2 zł nie są naliczane odsetki karne, więc kilkudniowe opóźnienie wpłaty nie powinno spowodować konsekwencji finansowych. Można także wpłacać należności w bankach lub na poczcie, bowiem w Urzędzie nie ma możliwości urządzenia dodatkowych stanowisk kasjerskich.

■ Wiceburmistrz Stanisław Popławski zapoznał Zarząd z pismem Rektora, Dyrektora Generalnego i Przewodniczącego Samorządu Studenckiego Wyższej Szkoły Zarządzania i Marketingu w Sochaczewie. Zarząd Miasta (jak już informowaliśmy) sprzedał WSZiM w trybie bezprzetargowym działkę gruntu przy ul. Stadionowej na realizację budowy nowych obiektów uczelni. W piśmie tym czytamy m.in.:

"W imieniu kierownictwa i studentów Wyższej Szkoły Zarządzania i Marketingu w Sochaczewie serdecznie dziękujemy władzom samorządowym naszego Miasta za sprzedanie na preferencyjnych warunkach działki gruntu pod budowę nowej siedziby sochaczewskiej Uczelni.

Powyższa decyzja świadczy o trosce Władz Miasta o rozwój edukacji społeczeństwa Miasta Sochaczewa i Powiatu Sochaczewskiego. Jest ona ewidentnym wsparciem działań Szkoły na rzecz stwarzania trwałych warunków dla dalszego rozwoju uczelni.

Zapewniamy Radę i Zarząd Miasta, że dołożymy wszelkich starań, by Państwa decyzja zaowocowała wybudowaniem nowej siedziby Uczelni."

Andrzej Wach

Chcemy krzyczeć w marszu milczenia

W poniedziałek 28 lutego br. na przejściu dla pieszych obok naszej szkoły pijany kierowca potrącił ucznia klasy 8f - Bartosza Malesę. Chłopiec do dziś leży w szpitalu i nie wiadomo, czy kiedykolwiek odzyska w pełni sprawność fizyczną. Przed wypadkiem Bartek był czołowym judoką Uczniowskiego Klubu Sportowego "KORONA". Czy jeszcze będzie trenować?

Bartek jest już trzecią osobą poszkodowaną w wypadku samochodowym w tym miejscu. Nasze prośby o zainstalowanie sygnalizacji świetlnej na tym feralnym przejściu lub choćby częste i skuteczniejsze patrole policyjne nie odnoszą skutku. Władze uznały, że ustawienie znaków ograniczających prędkość do 40 km/h załatwi sprawę i zwalnia je od odpowiedzialności. O tym, że działania te są fikcją, przekonuje już trzecia ofiara! Nasze milczenie i brak reakcji w tej sprawie jest faktycznym przyzwoleniem na takie tragedie. Dlatego my, uczniowie - koledzy i koleżanki Bartka chcemy zaprotestować i w ten choćby sposób wpłynąć na władze. Nie dostaliśmy jednak zgody na organizację marszu milczenia na trasie nasza szkoła - Urząd Miasta. Chcemy więc zorganizować protest na terenie naszej szkoły.

Chcemy, żeby przyszli nasi koledzy, rodzice i nauczyciele. Chcemy przestać czuć się niepotrzebni i niczyi. Nikt nie chce nas wysłuchać, a tragedie Bartka, Łukasza i Tomka powodują, że nie chcemy mówić - my chcemy krzyczeć!

Dość mamy bezsilności, dość terroru pijanych kierowców, dość fikcji ograniczenia prędkości.

Prosimy Was, przyjdźcie do nas, weźcie udział w przygotowywanym przez nas proteście - happeningu, w dniu 6 kwietnia 2000 r. o godz. 17.00 na terenie Szkoły Podstawowej nr 6 w Sochaczewie.

Przyłączcie się do nas, bo sprawa jest ważna!

Uczniowie Szkoły Podstawowej nr 6 w Sochaczewie

Na targi po pracę

Powiatowy Urząd Pracy w Sochaczewie po raz kolejny organizuje Targi Pracy. Odbędą się one 11 kwietnia 2000 r. w budynku Miejskiego Ośrodka Kultury w Sochaczewie przy ul.Żeromskiego 8. Celem targów jest umożliwienie pracodawcom nawiązania kontaktu z osobami poszukującymi pracy, a bezrobotnym znalezienia zajęcia.

Firmy zainteresowane uczestnictwem w targach mogą zgłaszać swój udział wraz z określeniem potrzeb kadrowych do końca marca. Dodatkowych informacji udziela Powiatowy Urząd Pracy w Sochaczewie pod nr. tel. 862-33-95 wew. 252.

Czy jest to profanacja?

Dlaczego stare krzyże z cmentarza parafialnego wyrzuca się na skarpę rzeczną. Dlaczego stary krzyż wstydliwie zostawia w krzakach na terenie wsi Kuznocin? Czy wielowiekowa tradycja narodu katolickiego, zapoczątkowana przyjęciem chrztu przez księcia Wiślan już IX w. oraz nauki naszego Papieża dla niektórych nic nie znaczą?

J.W.

Dyrektor Szkoły Podstawowej nr 4

w Sochaczewie

informuje Rodziców i Opiekunów, że w dniach 20.III - 24.III.2000 r. odbędą się zapisy dzieci urodzonych w roku 1994 do klasy pierwszej z rocznym wyprzedzeniem.

ZS-529

Sesja Rady Miasta

patologii prawie wszystko

Choć sesja poświęcona była patologiom życia społecznego i możliwościom przeciwdziania im, zaczęło się od przedstania stanowiska Zarządu Miasta, zrezygnował z dalszych nekacji z firmą Mc Donald's prawie usytuowania restauracji Kościuszki. Nie oznacza to jedcałkowitego zakończenia roz. Zarząd zaproponuje firmie możliwości lokalizacyjne.

Oświadczenie to spowodowało apienie radnego B.Gajdy, który awił wniosek o wykreślenie porządku posiedzenia punktu nego, dotyczącego informacji mat patologii związanych z nawaniem alkoholu, jej ecznych skutków i kosztów, że działań zmierzających do ecznego ich ograniczania i przeziałania im. Wniosek motywostanowiskiem Klubu Radnych S, który sprzeciwiał się lokali baru Mc Donald's na placu iuszki. Bar w centrum miasta, zdaniem radnego Gajdy, dosy dla młodzieży. Nie ma w nim holu, obowiązuje zakaz palenia nu, jest stały monitoring och. Radny Gajda uważał, że stasko radnych AWS, którzy dysjąc o możliwościach zmniejszepożycia alkoholu i braku miejsc, órych młodzież mogłaby spęczas, jednocześnie sprzeciwiają powstaniu takiego punktu, jest onsekwentne. Radni przyjęli k proponowany przez Prezyporządek obrad 25 głosami za, przeciw i jednym wstrzymuse się i tym samym wniosek

Kolejne emocje wywołało sprałanie z prac Zarządu Miasta. Pym.in. o powody zmian personch na stanowisku redaktora nanego tygodnika "Ziemia Sochaska" i sposób wyboru nowego gazety. Burmistrz Szulczyk adniał to koniecznością "efektyji pracy gazety i wiernego i donego informowania czytelników oblemach, zadaniach i osiągnię miasta".

Radni E.Stasiak i Z. Denisiewicz wali o rozpatrzenie możliwości kazywania szkołom środków nie wypracowanych. Nie jest ziliwe (zgodnie z obowiązującą wą), niemniej szkoły otrzymały Rady Miejskiej w tym roku d 3 miliony złotych więcej, niż si subwencja oświatowa MEN.

o pytaniu radnej Marii nirek burmistrz Szulczyk przedl zasady przyznawania i przenia zezwoleń na sprzedaż alko Limit 50 punktów sprzedaży olu na terenie miasta ustalony Radę Miejską dotyczy jedynie ów, nie obejmuje zaś punktów nomicznych.

urmistrz odpowiadał też na pydotyczące zasad rozstrzygnięzetargu na stację paliw w ZUK, órą odbyły się dwa przetargi. wóch startujących oferentów propozycję przedstawiła "CARO" z Gostynina, która zetarg wygrała.

Główny punkt obrad rozpoczął owołaniem komisji uchwał iosków. W jej skład weszli H. Nowacka, M. Kuśmirek ckiewicz. Informacji udzielali n przedstawiciele placówek, organizacji i stowarzyszeń działających na terenie Sochaczewa - Włodzimierz Słomka z Urzędu Miasta i Poradni Odwykowej, M. Kuśmirek z komisji d/s rozwiązywania problemów alkoholowych, Marek Turowski z Powiatowej Komendy Policji, Marzena Smycz z Sądu Rejonowego, Magda Zakowska z MOPS i Sylwia Piechna - specjalista d/s wprowadzania programów profilaktycznych do szkół.

Rozległość informacji, zawarte w nich dane, ze względu na objętość gazety, nie pozwalają przedstawić kompleksowo całego zagadnienia, dlatego będziemy do tego wracać jeszcze niejednokrotnie, sygnalizując dziś jedynie pewne zagadnienia.

Dyskusję rozpoczął Stefan Biernacki, Honorowy Obywatel Sochaczewa, którego wieloletnie zasługi w działaniach na rzecz utrzymania porządku w mieście były główną przesłanką przyznania tytułu. Apelował o likwidację plagi "naciągaczy" stojących pod sklepami monopolowymi oraz zainteresowanie działaniami grup nieletnich, "polujących" na cmentarzach i w ich okolicach na samotne kobiety i wyrywających im torebki.

Radny Jerzy Maćkiewicz informował o powstaniu 1 lutego przy Miejskim Ośrodku Pomocy Społecznej punktu konsultacyjnego dla ofiar przemocy w rodzinach patologicznych. Konieczne wydaje się stworzenie dla nich schroniska i ośrodka informacji kryzysowej, który koordynowałby prace wszystkich jednostek z terenu miasta. Podobne zadanie spełniałby też telefon zaufania. ***"Nie wyleczymy miasta z alkoholizmu, zwróćmy więc uwagę na instytucje i środki pomocowe, gdyż ginie nam po drodze cel tego, co robimy. Dlatego ważnym zadaniem jest skonkretyzowanie celów i przeznaczenie na nie głównych środków"*** - mówił Jerzy Maćkiewicz.

Radna Krystyna Opasiak wnioskowała o organizację szkoleń dla wychowawców szkolnych oraz o przyznanie dodatków pieniężnych za prowadzenie w klasach działań przeciwalkoholowych. Zwróciła też uwagę na to, że większość kobiet nie wie, gdzie zwrócić się ze swoimi problemami.

Sławomir Szadkowski z Towarzystwa Zapobieganie Narkomanii wskazywał na brak alternatywy dla nastoletniej młodzieży, brak kontroli rodziców i ogólną dostępność alkoholu dla nieletnich. Wzmożone kontrole i zamknięcie kilku punktów sprzedaży byłyby wymownym sygnałem dla pozostałych właścicieli sprzedających alkohol nieletnim.

"Paradoksalne, że dobra praca ośrodków, które dziś oceniamy, sygnalizuje, że jest źle. Najlepiej by było, gdyby nie były potrzebne. Dlatego najpierw trzeba zapobiegać, a potem leczyć. Leczenie jest drogie i w wielu przypadkach bezskuteczne, więc większość pieniędzy musimy przeznaczyć na profilaktykę" - mówiła radna Maria Kuśmirek. ***"Konieczne jest także ograniczenie punktów sprzedaży i podjęcie uchwały Rady Miejskiej o zakazie spożywania alkoholu w miejscach publicznych w niektórych punktach miasta"***.

Józef Chocian stwierdził, że problem patologii to problem kraju i bezrobocia. Ponad 700 zakładów w Polsce zwalnia teraz pracowników, do tego dochodzi młodzież kończąca szkoły. Ograniczenie punktów sprzedaży nie zda egzaminu, skoro w PSS "Społem" sprzedaż alkoholu spadła o 30 %, a wzrastają obroty nielegalnych sprzedawców, oferujących alkohol z przemytu.

Padały pytania radnych: Jakuba Grabca, Macieja Małeckiego i Ryszarda Kuśmirka, o ilość i częstotliwość kontroli w punktach sprzedaży i w sochaczewskich dyskotekach, o działania Policji przeciw handlarzom narkotyków i możliwości Policji w tym zakresie. Okazuje się, że Policja w tej chwili nie prowadzi żadnego postępowania procesowego z ustawy o przeciwdziałaniu uzależnieniom, a w naszej komendzie jedynie jeden funkcjonariusz ma w zakresie obowiązków dodatkowo tego rodzaju zadania. Wydział do spraw narkotyków istnieje jedynie na szczeblu Komendy Głównej. Z inicjatywy burmistrza Stanisława Szulczyka przeprowadzano spotkania z właścicielami dyskoteki przy ul. Warszawskiej, którzy zobowiązali się do utrzymywania porządku również w okolicach lokalu. W roku ubiegłym przeprowadzone zostały trzy kompleksowe kontrole wszystkich punktów sprzedaży. W żadnym przypadku nie stwierdzono łamania prawa, zwrócono jedynie kilkakrotnie uwagę na nieczytelne lub w nieodpowiednich miejscach usytuowane tabliczki informacyjne. Pełnomocnik dokonuje też kontroli wyrywkowych.

Burmistrz Stanisław Szulczyk podkreślał fakt, że fundusze na te działania pochodzą jedynie z opłat za zezwolenia na sprzedaż alkoholu. 50% akcyzy zabiera Państwo, składając na samorządy ciężar ich realizacji.

"Są kontrole, a nie ma efektów, czyli cofnięcia koncesji" - podsumował przewodniczący Rady Andrzej Olejnik. - ***"Wszyscy zaś widzimy na naszych ulicach realność codziennego życia ludzi z marginesu"***.

Te i wiele innych problemów na pewno ujmie w swoim sprawozdaniu komisja uchwał i wniosków, która przedstawi je w najbliższym czasie. Miejmy nadzieję, że sprawozdanie to będzie podstawą do opracowania konkretnego i rzetelnego programu działań.

Punktem, który wzbudził kolejne dyskusje, był wybór przewodniczącego komisji rewizyjnej Rady Miejskiej. Były przewodniczący Bogumił Gajda został bowiem członkiem Zarządu Miasta i złożył rezygnację z pełnienia obowiązków.

Skład komisji uzupełniono o radnego Mieczysława Karaszewskiego (23 za, 2 radnych wstrzymało się od głosu). Na przewodniczącego komisji zaproponowano kandydaturę Krzysztofa Zyżyńskiego. Radny Andrzej Kierzkowski zaproponował kandydaturę Adama Lemiesza, który ***"dobrze wypełniał obowiązki jako dotychczasowy wiceprzewodniczący i chyba dobrze spełniał będzie też obowiązki przewodniczącego"***.

Radny Andrzej Olejnik stwierdził z kolei, że ***"absolutnie się zgadza, że pan Lemiesz dobrze spełniał obowiązki, bowiem od czasu odejścia p. Gajdy komisja nie spotkała się ani razu"***.

W wyniku głosowania przewodniczącym został Krzysztof Zyżyński, na którego głosowało 14 radnych, przeciw było 7, a 4 wstrzymało się od głosu. Za kandydaturą Adama Lemiesza było 11 radnych, przeciw 12, wstrzymało się 2 radnych.

Andrzej Wach

Rys. S. Burzyński

TEGO JESZCZE NIE BYŁO

200 NOWYCH POZYCJI W ASORTYMENCIE

Hurtownia wędlin "Salami"

- główny dystrybutor wyrobów wędliniarskich firmy "Lukullus" z Nowego Dworu

zaprasza na zakupy odbiorców hurtowych.

Działając w nowo wybudowanym obiekcie sprowadzamy wciąż nowe gatunki wędlin, nieznane na sochaczewskim rynku. Ponadto posiadamy w ciągłej sprzedaży drób i jego elementy oraz mięso wieprzowe i wołowe.

Zapraszamy codziennie w godz. 7.00 - 19.00

Sochaczew, ul.Trojanowska 55, tel.86-286-35.

ZS-477

Firma PETECKI

OKNA, DRZWI PCV

KRISPOL

- Rolety antywłamaniowe
- Bramy garażowe
- Markizy
- Żaluzje

REHAU Okna Design

Biuro handlowe:
Sochaczew, ul. Płocka 66
tel./fax 863-56-68,
tel. kom. 0-604 693-741

P.H.U. "INSTALEKS"

zatrudni:

- kierownika salonu sanitarno-grzewczego
- handlowców w branży sanitarno-grzewczej

Kontakt: tel.(0-46) 855-60-65.

ZS-5

JEDNOSTKA WOJSKOWA 1840

Sochaczew

zatrudni pracownika na stanowisko głównego księgowego.

Wymagania:
- wykształcenie wyższe ekonomiczne,
- co najmniej 5 letni staż zawodowy.

Szczegółowe informacje pod nr.tel.862-22-31 wew.2411.

ZS-321

(0-46) 862 77 56

Multimedia
Komputery

Marcom

KOMPUTERY W DOWOLNEJ KONFIGURACJI

PROMOCYJNE CENY

DŁUGI SERWIS GWARANCYJNY

SPRZEDAŻ RATALNA

TRANSPORT I INSTALACJA GRATIS!!!

NAJWIĘKSZY WYBÓR GIER I PROGRAMÓW

Sochaczew 11 ul.Batorego

TERRAZYT®

ISO 9001 SGS

Zimowy Rabat!

NA STOLARKĘ PCV I AL. NA ZAMÓWIENIE*

NIESPODZIANKA

TERMOMETR FIRMOWY - GRATIS

RATY

OKNA DRZWI

Zapraszamy

ŁOWICZ,
UL. POWSTAŃCÓW 10 G
TEL./FAX 046 / 830-20-78

* rabat dotyczy stolarki zamówionej w marcu z terminem realizacji do końca kwietnia - typówka z terminem realizacji do końca marca.

PROVIDENT Polska

Działamy na rynku polskim od kilku lat i zajmujemy się udzielaniem pożyczek gotówkowych w domu Klienta

Wygodna forma
POŻYCZKI
udzielanej w domu Klienta

- **Gotówka w ciągu 48 godz.**
- **Dogodny system spłat**
- **Pożyczki do 2000 zł**
- **Brak ukrytych opłat**
- **Bez żyrantów**

Szczegółowe informacje:
(0 46) 862 76 98(99)

Urząd Miejski w Sochaczewie

ul. 1 Maja 16, pok. 1, tel. 862-22-35, fax 863-26-02

ogłasza przetarg nieograniczony na wykonanie wodociągu w ulicy Modrzewiowej w Sochaczewie.

Postępowanie nie zostało poprzedzone wstępną kwalifikacją. Specyfikację istotnych warunków zamówienia można odebrać w siedzibie Zamawiającego (pok. 1) lub za zaliczeniem pocztowym.

Uprawniona do kontaktów z oferentami - inż. Henryka Nowicka, naczelnik wydziału komunalno-technicznego, w godz. 9-15.

Zamkniętą kopertę z ofertą, oznaczoną "Przetarg nieograniczony na wykonanie wodociągu w ul.Modrzewiowej w Sochaczewie" należy złożyć w siedzibie Zamawiającego, pok. 43.

Termin składania ofert upływa 11.04.2000 r. o godz. 14.00.

Otwarcie ofert nastąpi w dniu 12.04.2000 r. o godz. 10.00 w siedzibie Zamawiającego, pok. 45.

Postępowanie będzie prowadzone z zastosowaniem obowiązujących preferencji krajowych. W przetargu mogą wziąć udział oferenci, którzy spełniają warunki określone w art. 22 ustawy o zamówieniach publicznych (Dz.U. Nr 76, poz. 344 z dnia 10.06.1994 r. z późniejszymi zmianami).

ZS-583

o okno glazurę

Wtorkową nocą włamano się do ch sąsiadujących posesji w bu- wie przy ul. Kampinoskiej. W jed- n budynku złodzieje wyłamali wi wejściowe i schowali do swej by dwa okna plastikowe warte 1,6 zł.

Złodziejską torbę dopełniono kotą i glazurą za ok. 1 tys. zł. sąsiedniego budynku, gdzie mywacze dostali się przez enko w piwnicy zabezpieczone ami.

przed muzeum Kolbego

Szwed, przebywający teraz Błoniu, chciał odwiedzić klasztor Niepokalanowie. Przyjechał odz. 13.00 mercedesem 300 SE, rmy metalik, ze szwedzką rejes- ją MIR 493. Po godzinie nie zo- zył już swego pojazdu na park- u przed klasztorem.

Zdewastowane przystanki

Co myślą sochaczewianie - pasażerowie MZK, którzy codziennie korzystają z komunikacji miejskiej i patrzą na dzieło zniszczenia dokonane rękami młodzieży.

Nikt nie znajdzie w mieście ani jednego całego przystanku, w którym nie byłoby powybijanych szyb osłonowych, połamanych ławek, zniszczonych rozkładów jazdy, czy pomalowanych sprejem ścian.

Na ten wandalizm każdy z nas patrzy codziennie i zastanawia się, dlaczego tak się u nas w mieście dzieje. Kto powinien być odpowiedzialny za młodzież, która dewastuje i niszczy przystanki, klatki schodowe w blokach, ławki w parkach.

Czy rodzice wiedzą, co robią ich dzieci. Jak i kto ma wytłumaczyć młodzieży, że rozkłady jazdy są dla wszystkich pasażerów a nie do zrywania i niszczenia.

Od wielu lat socjologowie w prasie, radiu i telewizji poruszają ten trudny temat. Kto jest winny coraz bardziej agresywnego zachowania młodzieży, rodzice, szkoła czy Kościół.

Odpowiedzi są różne, ale statystyka jest nieubłagalna: napady, kradzieże, dewastacje dokonywane przez młodych rosną systematycznie.

Za dokonane zniszczenia i dewastacje na przystankach zapłacimy w tym roku około 15000zł. Tych pieniędzy zabraknie na inne niezbędne potrzeby w mieście.

JW

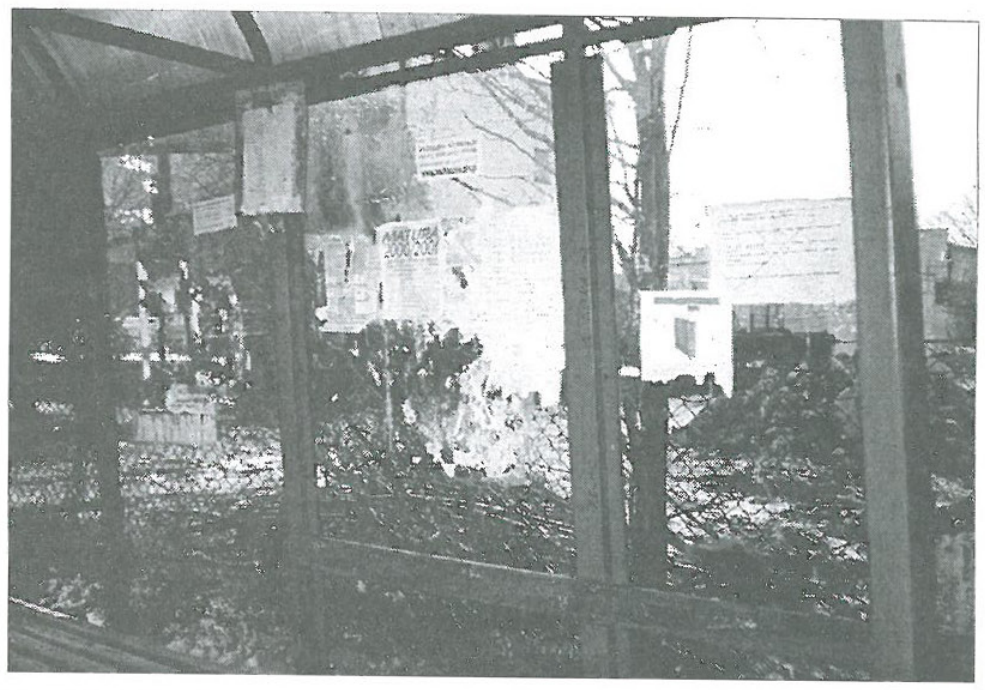

Łam a 70 tysięcy

W poniedziałek rano zawiado- no policję, że minionej nocy rmano się do budynku mieszkal- go przy ul.Bolechowskich. Zło- eje szli przez płot i po wyważeniu enka piwnicznego dostali się do szkania. Zabrali stąd sprzęt tv, enośny komputer, telefony ko- rkowe, karty kredytowe PKO, y maklerskie, dowód osobisty awo jazdy.

Nie zapomnieli też o zaparkowa- n samochodze chrysler SKY 91. Okradziony właściciel posesji eśla swe straty na ponad 70 tys.

Term Serwis

NOWOCZESNE SYSTEMY GRZEWCZE

-500 Sochaczew, ul.Reymonta 9
tel./fax (046) 862 94 49,
tel. kom. 0601 524 798

Autoryzowany dealer firmy Buderus

ZUG, POLTERM, FOKO, STRALENTZ

ferujemy:

OMPLETNE KOTŁOWNIE NA OLEJ I GAZ
OGRZEWANE POWIETRZEM,
YSTEMY KLIMATYZACJI
MONTAŻ INSTALACJI C.O. I C.W.U.
ERWIS GWARANCYJNY I POGWARANCYJNY
ACHOWE DORADZTWO I PROJEKTOWANIE

ZS-390

Z KRONIKI POLICYJNEJ

14.03. w Szwarocinie Starym o godz. 19.40 rowerzysta jadący prawidłowym pasem przewrócił się na środek jezdni i został potrącony przez nadjeżdżającego poloncza. 25 - letni mieszkaniec gm. Młodzieszyn kierujący samochodem odjechał z miejsca zdarzenia, ale po godzinie zgłosił się do komendy policji w Sochaczewie.

- O godz. 22.30 zgłoszono kradzież fiata 126p (SNE 0269) z Guzowa, z którego w tym dniu korzystała mieszkanka ul.Warszawskiej.

- Kilka minut później zawiadomiono policję, że między 19.00 a 22.30 z toyoty przy ul. Ziemowita skradziono radioodtwarzacz "Thompson" wartości 350 zł.

15.03. Dwóch zamaskowanych mężczyzn tuż po północy wypchnęło drzwi mieszkania przy ul.Okrzei i wymusiło od kobiety wydanie wszystkiego. Było tego niewiele: obrączka z tombaku, latarka i 80 zł.

- Po godz. 2.00 w nocy stwierdzono całkowite spalenie drewnianej stodoły na niezabudowanej posesji w Dębsku Starym.

- O godz. 5.30 kierowca żuka z gm. Brochów zapłacił 50 zł za nieprawidłowe włączenie się do ruchu i zderzenie z fordem transitem z Sochaczewa.

- 9.50 w Wólce Smolanej, gm. Tułowice, kierowca wartburga z rejestracją warszawską nie ustąpił pierwszeństwa przejazdu i uderzył w fiata. Za to uderzenie zapłacił 200 zł mandatu karnego.

- O godz. 10.00 zgłoszono kradzież, która miała miejsce prawdopodobnie przed godz. 5.00, 90 metrów kabla, z ul.Żyrardowskiej.

- 11.45 w Pawłowicach, gm.Teresin, mieszkaniec Serok prowadząc zaprzęg konny nie opanował spłoszonego podczas wyprzedzania konia, który unikając zderzenia wpakował się do przydrożnego rowu. Kierowca volwo z Kampinosu nie odniósł obrażeń, ale ... ten z Serok zapłacił 50 zł mandatu kary.

16.03. Kilka minut po godz. 6.00 zgłoszono kradzież fiata 126p (SNM 2739) z parkingu osiedlowego przy ul.Żeromskiego.

- O godz. 9.00 zgłoszono kradzież z niezabezpieczonej komórki przy ul. Gawłowskiej. Wybrano z komórki dwa damskie rowery górskie: Optima i Espinon oraz piłę spalinową. Straty właściciele szacują na ok. 2,5 tys zł.

- 200 zł kosztowało o godz. 14.00 na ul.Staszica kierującą peugeotem z ul.Wyszogrodzkiej zajechanie drogi fiatowi bravo z ul. Sienkiewicza.

- O godz. 18.30 zgłoszono kradzież dwóch toreb sportowych z magazynu MKS "Orkan". Torby z odzieżą sportową siatkarzy warte były 2 tys. zł.

- W Ruszkach, gm. Młodzieszyn, kierowca iveco z Łęczycy nie dostosował prędkości do istniejących warunków drogowych i po poślizgu wylądował w przydrożnym rowie, za co zapłacił mandat karny.

17.03. Prawie 400 metrów kabla telekomunikacyjnego skradziono ze studzienek na ul.Głowackiego, o czym poinformowano policję o godz. 9.25.

Pani prowadząca cinquecento uszkodziła o godz. 9.30 skrzynię biegów swojego samochodu po najechaniu na wystającą studzienkę na ul.Łokietka.

- O godz. 13.00 w Zakrzewie, gm. Nowa Sucha, nietrzeźwego rowerzystę z Szelig ukarano wnioskiem do kolegium.

Dwie godziny później na ul.Wyszogrodzkiej kierowca renault z Sochaczewa wydychał 0,52 i 0,53 promila alkoholu podczas dwóch badań policyjnych. Kierowca zażądał analizy krwi na zawartość alkoholu.

- O godz. 19.00 na ul. 15 Sierpnia zatrzymano prawo jazdy kierującego polonezem - badania wykazały zawartość alkoholu - 1,96 promila.

- Na ul.Trojanowskiej kierowca chryslera z ul.Chopina nie ustąpił pierwszeństwa przejazdu prawidłowo jadącemu renault z Jagiellońskiej. Za tę kolizję kierowca chryslera odpowie przed kolegium d/s wykroczeń.

18.03. Mieszkanka Łowicza zawiadomiła policję, że w godzinach 19.40 - 20.40 skradziono jej zaparkowanego na ul.Senatorskiej hyundaia wartości ok. 15 tys. zł. (LZN 0739), ciemny grafit.

19.03. O godz. 1.20 próbowano dostać się do sklepu meblowego przy ul.Pokoju. załoga radiowozu policyjnego zatrzymała sprawcę uszkodzeń szyby w drzwiach wejściowych.

20.03. w Aleksandrowie, gm. Iłów, mieszkaniec tamtejszej wsi wyjeżdżając rowerem z drogi gruntowej wpadł pod renault lagunę z Radomia. 65 - letni rowerzysta zginął na miejscu.

Bikeland

Oferuje rowery górskie, turystyczne, rehabilitacyjne renomowanych firm polskich "KROSS", "ARKUS", "SCOUT". Gwarantujemy serwis i posiadamy duży wybór części zamiennych.

Serdecznie zapraszamy!
Sochaczew, ul.15 Sierpnia 17

ZS-196

300 KUPON 300

Z tym kuponem otrzymasz rower górski już od 300 złotych (oferta zimowa)

Inter TWF

TAPETY WYKŁADZINY FARBY

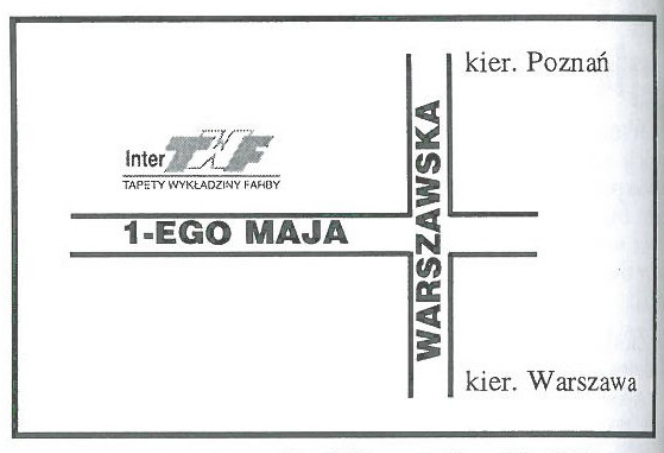

czynne: 9-18, sob. 9-15

Sochaczew, ul.1 Maja 15 (046) 862-78-50

do 50% taniej

WYKŁADZINA DYWANOWA W PŁYTKACH 50X50 cm PODKŁAD BITUMICZNY m² ~~29~~ 11,- m² ~~24~~ 9,95	PCV szerokość 3 i 4 m grubość 3 mm i 1,6 mm m² ~~34,90~~ 19,90 m² ~~29,90~~ 14,90	Wykładzina dywanowa m² ~~49,- 59,-~~ 29,- ~~36,-~~ 18,- ~~18,-~~ 9,- ~~7,90~~ 5,-
Mop niebieski z reklamy telewizyjnej ~~48,-~~ 29,90	Wyprzedaż kolekcji tapet 1999, eurorolka 10,5 x0,53 winylowa 10,- papierowa 5,-	Listwa dywanowa na MDF-ie 55 mm, dł. 255cm - kolor dąb ~~13,90~~ 4,90
Lampy, zwisy, kinkiety ~~39,-~~ 29,- ~~49,-~~ 35,- ~~19,80~~ 9,95	Sinus Holzlasur akrylowa impregnacja do drewna dla altanek, płotów - kolory: bezbarwny, dąb, palisander (hit cenowy) ~~59,-~~ poj. 5 litrów 35,-	Materiały zasłonowe szer., 110cm do 140 cm żakardy, woale ~~39,90~~ mb 19,95 ~~29,90~~ mb 14,95

ORAZ WIELE INNYCH ARTYKUŁÓW PO **SUPER**CENACH
KOŃCÓWKI WYKŁADZIN Z DUŻYMI RABATAMI

ZS-599

eszcze klubie

koło 200 członków liczy sekcja emerytów działająca przy bie Nauczyciela w Sochaczewie. ieje od chwili powstania tej pla- ki, między innymi dzięki sprzy- cym warunkom lokalowym oraz arciu prezesa sochaczewskiego iału ZNP Janiny Niedzieli.

Działalność sekcji rozwija się wielu kierunkach, organizowane między innymi comiesięczne kania, koncerty, występy artys- ne. Ważnym elementem integru- m nauczycieli - seniorów są wy- zki m.in. do Białowieży, Liche- na Panoramę Racławicką do cławia. Emeryci wyjeżdżają e do teatru i chętnie utrzymują takty z podobną sekcją owiczu.

Ale sekcja emerytów to tylko a z wielu form pracy Klubu uczyciela. Na uwagę zasługują ognisko muzyczne i Chór uczycielski Ziemi Sochaczew- j, który w ubiegłym roku otrzy- zbiorową nominację do tytułu haczewianina Roku.

Minister niemiłosierny

Nie raz i nie dwa słyszymy i widzimy efekty pracy naszego rządu. Kolejny dowód absolutnej arogancji wysmażył pan Minister Finansów. Na podstawie jego zawiadomienia z dnia 18.10.1999 r. przyjęto w budżecie miasta subwencję oświatową w wysokości 9.997.593 zł. Natomiast na utrzymanie placówek oświatowych w Sochaczewie Rada Miejska przeznaczyła więcej, bo 12.114.102, oraz 970.000 zł na podwyżki i nagrody dla pracowników oświaty. W planie dochodów uwzględniono też planowane do wypracowania przez szkoły 82.810 złotych. Jak z tego wynika, miasto z własnych dochodów do utrzymania szkół podstawowych, gimnazjów i świetlic szkolnych po uwzględnieniu dochodów placówek oświaty dołożyło 3.004.478 zł.

A tymczasem niespodzianka. Pismo z 8 lutego tego roku przyniosło informację, że ostateczna (miejmy nadzieję) kwota subwencji wyniesie w tym roku 9.739.268 zł, będzie więc niższa od założonej o 258.325 zł. Tak więc Zarząd i Rada Miasta postawione zostały w sytuacji nie do pozazdroszczenia - trzeba znaleźć pieniądze, które przecież szkoły zaplanowały już w swoich przedsięwzięciach. Miejmy nadzieję, że po kilku miesiącach nie będziemy musieli drukować w gazecie skarg i oświadczeń rozżalonych na Burmistrza i Radę przedstawicieli związków zawodowych i partii politycznych. Pieniądze wszak i tak znaleźć się muszą, szkoda, że znowu kosztem podatników - mieszkańców. Sytuacja zresztą taka zaistniała na terenie prawie całego kraju. Widać to taka nowelizacja reformy oświaty, bo przecież - jak jeszcze w ubiegłym roku zapewniał Minister Edukacji Narodowej - żadne koszty reformy nie spadną na samorządy.

Czy to ostatnia taka niespodzianka w tym roku? **wach**

Sesja za sesją

Ekspresowe tempo pracy radnych miejskich to wynik dwóch sesji tydzień po tygodniu. XXII sesja poświęcona była rozpatrzeniu 6 zarzutów wniesionych do projektu zmiany miejscowego planu zagospodarowania przestrzennego miasta (dotyczy Al. 600-lecia i Oś. Malesin), przystąpienia do zmian w planie zagospodarowania, szczegółowych zasad utrzymania czystości i porządku na terenie Sochaczewa oraz zmian w budżecie miasta. Dyskusja nad tymi punktami obrad trwała bardzo długo, radni postanowili więc ogłosić przerwę w kontynuowaniu sesji do następnego wtorku do godz. 9.00. Następnym problemem jest bowiem uchwalenie Regulaminu Organizacyjnego Urzędu Miasta.

Długie i ożywione wymiany poglądów radnych przy każdym prawie punkcie obrad nie pozwalają na szersze ich przedstawienie w tym numerze. Ciekawość Czytelników postaramy się zaspokoić w następnym numerze "ZS".

A.W.

anowisko Klubu Radnych AWS Radzie Miejskiej w Sochaczewie wobec pelu Rady Miejskiej w Sochaczewie starosty sochaczewskiego w sprawie nkcjonowania służby zdrowia na terenie powiatu

Wyrażamy stanowczy sprzeciw wobec manipulacji, jaka miała ejsce na XXI sesji. Nie zgadzamy aby używano nas do rozgrywek ityczych między Radą Miejską adą Powiatu.

pel Rady Miejskiej w Sochaczewie do Starosty Sochaczewskiego w sprawie nkcjonowania służby drowia a terenie powiatu

Rada Miejska wyraża zaniepokojenie funkcjonowaniem espołu Opieki Zdrowotnej Sochaczewie w kontekście zadzących w służbie zdrowia mian. Oczekujemy analizy irażania reformy, zasad jej nkcjonowania i finansowania, k również analizy kontraktów wartych z kasami chorych.

Jesteśmy przekonani, że rzeowa debata, której brakło na osniej sesji Rady Powiatu, doprodziłaby do wypracowania niosków i środków zaradczych a właściwego funkcjonowania OZ. Zdaniem Rady Miejskiej dstawą do dyskusji jest przedotowe postrzeganie pacjenta.

Dalecy jesteśmy od upolityczenia służby zdrowia, gdyż na n cierpi pacjent.

Uważamy, że debata na sesji dy Powiatu w dniu 9 marca 00 roku może być traktowana, najwyżej, jako rozpoczęcie skusji na temat funkcjonowa- ZOZ w Sochaczewie.

Liczymy, że następna sesja, głębokiej i rzeczowej analizie, pracuje konkretne wnioski do lizacji zadań zreformowanej zby zdrowia tak, aby pacjent czuwał wyraźne zadowolenie ej funkcjonowania.

Rada Miejska w Sochaczewie

Sochaczew, dnia 14 marca 00 r.

W ramach spraw różnych, interpelacji i wolnych wniosków Andrzej Olejnik przewodniczący Rady Miejskiej przedstawił radnym Apel w sprawie sytuacji w Zakładzie Opieki Zdrowotnej, jaki prezydium wystosowało do starosty sochaczewskiego. Z przykrością stwierdzamy, że nikt z prezydium nie konsultował wcześniej z radnymi AWS tej kwestii, punkt ten również nie znalazł się w programie obrad, jaki otrzymaliśmy przed sesją. W Apelu, jaki wystosowała Rada Miejska, znajduje się głęboka troska o rzeczową debatę nad sytuacją w ZOZ, której rzekomo zabrakło na ostatniej sesji Rady Powiatu. Dodajmy, że podobnej dyskusji nie było na sesji Rady Miejskiej, a pod Apelem podpisali się swymi głosami radni, którzy byli nieobecni na sesji Rady Powiatu. Nasuwa się retoryczne pytanie: jak można wyrażać stanowisko w kwestii, o której nie ma się pojęcia? Poziom dyskusji Rady Powiatu mogą oceniać jedynie ci, którzy byli jej świadkami, ocena dokonana przez nieobecnych jest niewiarygodna. Co więcej, burmistrz Stanisław Szulczyk, który miał przybliżyć radnym sesję Rady Powiatu, prawdopodobnie pomylił miejsca i zamiast krótkiej informacji uraczył radnych stronniczym przemówieniem. Obiektywizmu zabrakło również przewodniczącemu Andrzejowi Olejnikowi, który zapewne sądził, że jego podniesiony głos zmobilizuje radnych AWS do poparcia Apelu.

Protestujemy również przeciw stwierdzeniu zawartemu w Apelu, że podstawą do dyskusji jest **przedmiotowe** traktowanie pacjenta. Jak można traktować przedmiotowo, a więc na równi z doniczką czy krzesłem, człowieka, który jest podmiotem.

Zgadzamy się z tym, że najważniejszą sprawą jest dobro pacjenta, jednak nie zgadzamy się na to, aby "troska" o pacjenta stawała się głównym elementem walki politycznej.

Klub Radnych AWS w Radzie Miejskiej w Sochaczewie

Wyrażanie sprzeciwu jest demokratycznym prawem. Kategoryczna wypowiedź, że na Sesji była manipulacja w tej sprawie mija się z prawdą. Apel został przyjęty przez większość radnych. W Apelu Rady Miejskiej nie ma próby ingerencji w wewnętrzne sprawy Rady Powiatu. Jednakże radni Rady Powiatu mają prawo i wręcz obowiązek wykazywać zainteresowanie istotnymi problemami mieszkańców miasta. Ochrona zdrowia niewątpliwie do takich spraw należy.

Przemówienia stronniczego nie było. Oświadczam, że jako radny Rady Powiatu i Burmistrz Miasta mam prawo i obowiązek informować Radę Miejską o żywotnych sprawach mieszkańców Sochaczewa.

Stanisław Szulczyk, Burmistrz Miasta

Nowy punkt informacyjny

Wydział Oświaty, Kultury i Sportu Urzędu Miejskiego w Sochaczewie informuje, że z dniem 13.03.2000 roku został uruchomiony w Miejskim Ośrodku Kultury ul.Żeromskiego 8 w Sochaczewie punkt informacyjny, w którym można uzyskać wszelkie informacje na temat imprez organizowanych w naszym mieście, jak również spotkać się z przyjaciółmi, przejrzeć prasę, pooglądać telewizję, pograć w szachy i warcaby.

Punkt informacyjny czynny będzie od poniedziałku do piątku w godzinach 10.00-18.00.

BKS studio mebli kuchennych

Skierniewice, ul.Mszczonowska 33/35
(BIAŁY DOM)
tel. (0-46) 832-53-32
(0 601)937 622

Kuchnie na Twoją miarę

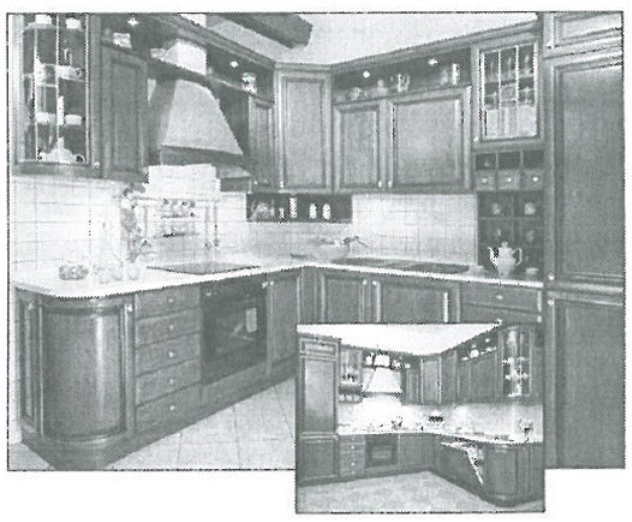

PROJEKTUJEMY, WYKONUJEMY, MONTUJEMY, ZAPEWNIAMY SPRZĘT DO ZABUDOWY!

ZS-9

Rekordowy SPAT

Na VI Sochaczewskie Prezentacje Teatralne SPAT '2000, organizowane przez Miejski Ośrodek Kultury zgłosiło swój udział 27 grup teatralnych z 17 miejskich i powiatowych placówek.

W MOK-u przy ul.Chopina gościć będziemy ponad 400 młodych aktorów z czterech przedszkoli, dziewięciu szkół podstawowych, dwóch gimnazjów oraz GOK-ów.

Z uwagi na ponad 10-godzinne prezentacje wszystkich grup, tegoroczny SPAT będzie odbywał się w ciągu dwóch dni: 30 i 31 marca w godz.10.00-16.00 (dzieci młodsze w czwartek, starsze w piątek). Zapraszamy, a także zachęcamy do zwiedzenia naszej galerii, gdzie już dziś obejrzeć można piękne dzieła - plakaty opracowane przez poszczególne teatry, reklamujące ich przedstawienia.

Dobrodziejstwo układanki

Kolejna ważna uroczystość miała miejsce kilka dni temu w Przedszkolu nr 4 w Sochaczewie. Jest to placówka prowadząca 18-osobową grupę integracyjną, w której 8 podopiecznych to dzieci z różnego typu zaburzeniami w rozwoju i sprzężonym upośledzeniem. Dzieci te wymagają ciągłej mobilizacji do nauki i ćwiczeń, zachęty do podejmowania nowych zadań. Dlatego tak ważne są kolorowe układanki i ciekawe pomoce dydaktyczne. Przedszkole ma szansę wzbogacić się o nie dzięki pomocy finansowej Sochaczewskiej Inicjatywy Rozwoju Regionalnego, stowarzyszenia powołanego niedawno w naszym mieście.

Szef Inicjatywy Romuald Ozimek na ręce dyrektorki przedszkola Danuty Makarewicz przekazał 5500 złotych. Pieniądze uzyskano z aukcji rysunków wykonanych przez przedszkolaków. Jak twierdzi kadra przedszkola, za te pieniądze można już kupić ciekawe pomoce dydaktyczne do pracy reedukacyjnej i logopedycznej z dziećmi specjalnej troski.

Obdarowane maluchy odwdzięczyły się swoim przyjaciołom programem artystycznym i dziecięcymi podziękowaniami.

(sos)

V Konkurs Młodych Dziennikarzy

W jubileuszowym roku 2000 redakcja "Ziemi Sochaczewskiej" zaprasza do udziału w jubileuszowym 5. Konkursie Młodych Dziennikarzy. W tym roku chcielibyśmy oceniać nie indywidualne prace, a wynik działań zbiorowych, czyli gazetki szkolne, które redagujecie. Z naszej wiedzy wynika, że z różną częstotliwością, ale gazetki ukazują się niemal we wszystkich szkołach.

Gazetki szkolne oceniać będziemy w kategorii szkół podstawowych i gimnazjów oraz w kategorii szkół średnich.

Każda redakcja powinna do dnia 25 kwietnia dostarczyć 2-3 ostatnie numery swojego wydawnictwa. Jury oceniać będzie m.in. szatę graficzną gazetki, warsztat dziennikarski, atrakcyjność informacji. Poszczególne redakcje prosimy również o krótką notkę informacyjną o tym, od kiedy gazetka się ukazuje, jak często (czy systematycznie, czy okazjonalnie) i jak jest aktualny zespół redakcyjny oraz opiekun. Interesują nas także dane techniczne: czy skład gazetki wykonywany jest przez redakcję, czy zlecany obcej osobie, gdzie odbywa się druk, ewentualne powielanie, w jakim nakładzie ukazuje się gazetka, czy jest sprzedawana, jeśli tak, to ile kosztuje i jak odbywa się kolportaż.

W naszym konkursie mogą wziąć udział wydawnictwa szkolne z terenu całego powiatu. Zapraszamy i czekamy na wasze zgłoszenia.

Redakcja

Narysuj Brzechwę

W tym roku obchodzimy 100. rocznicę urodzin Jana Brzechwy. Z tej okazji Miejska Biblioteka Publiczna w Sochaczewie organizuje konkurs plastyczny "Ilustrujemy wiersze Jana Brzechwy".

Konkurs adresowany jest do uczniów klas I-III szkół podstawowych z terenu całego powiatu sochaczewskiego. Każdy uczestnik może nadesłać 1 pracę stanowiącą ilustrację do 11 wybranych przez bibliotekę wierszy: "Grzebień i szczotka", "Brudas", "Czarodziejski pies", "Fruwająca krowa", "Na wyspach Bergamutach", "Prima Aprylis", "Wiosenne porządki", "Muł", "Foka", "Ryby, żaby, raki", "Psie smutki".

Organizatorzy konkursu proponują format prac A-4 lub A-3, wykonanych kredkami, farbami, tuszem lub metodą wydzieranki.

Ostateczny termin nadsyłania rysunków upływa 30 kwietnia, a uroczyste podsumowanie konkursu połączone z wystawą pokonkursową odbędzie się 19 maja 2000 r.

Prace należy nadsyłać na adres: Miejska Biblioteka Publiczna, ul.Żeromskiego 39a. Tam też pod numerem 862-46-61 można uzyskać dodatkowe informacje oraz regulamin konkursu.

Urząd Miejski w Sochaczewie

ul. 1 Maja 16, pok.1,
tel. 862-22-35, fax. 862-26-02

ogłasza przetarg nieograniczony na wykonanie kanalizacji deszczowej w ulicy Warszawskiej w Sochaczewie.

Postępowanie nie zostało poprzedzone wstępną kwalifikacją. Specyfikację istotnych warunków zamówienia można odebrać w siedzibie Zamawiającego (pok. 1) lub za zaliczeniem pocztowym.

Uprawniona do kontaktów z oferentami - inż.Henryka Nowicka, naczelnik wydziału komunalno-technicznego, w godz. 9-15.

Zamkniętą kopertę z ofertą, oznaczoną "Przetarg nieograniczony na wykonanie kanalizacji deszczowej w ulicy Warszawskiej w Sochaczewie" należy złożyć w siedzibie Zamawiającego, pok. 43.

Termin składania ofert upływa 18.04.2000 r. o godz. 14.00.

Otwarcie ofert nastąpi w dniu 19.04.2000 r. o godz. 10.00 w siedzibie Zamawiającego, pok. 45.

Postępowanie będzie prowadzone z zastosowaniem obowiązujących preferencji krajowych. W przetargu mogą wziąć udział oferenci, którzy spełniają warunki określone w art. 22 ustawy o zamówieniach publicznych (Dz.U. Nr 76 poz. 344 z dnia 10.06.1994 r. z późniejszymi zmianami).

ZS-582

Komunikat

Urząd Skarbowy w Sochaczewie

uprzejmie informuje, iż:

1. w stałych telefonicznych punktach informacyjnych pod numerami:
☎ 86-226-04 wew. 18 i 22 **działalność gospodarcza**
☎ 86-223-51 **pozostałe źródła przychodów**
udzielane są informacje dotyczące rozliczenia podatku dochodowego od osób fizycznych za rok 1999.

2. w godzinach 8-16 w punkcie informacyjnym - parter
wydawane są formularze zeznań rocznych wraz z objaśnieniami oraz udzielane są informacje w zakresie podatku dochodowego od osób fizycznych. Ponadto informuje się, że informacje w zakresie podatku dochodowego od osób fizycznych prowadzących działalność gospodarczą można uzyskać w pokojach: 7, 12.

3. punkt konsultacyjny
Izba Skarbowa w Warszawie
Ośrodek Zamiejscowy w Płocku ul.Słowackiego 4, tel. 0-24-262-39-83, pokój 409, 410.

ZS-584

chroniarz o szkoły!

wiem, że to, co teraz przeczytacie w dobie obciania subwencji na oświatę przez Rząd Polski 250 tys. zł mniej otrzymał Sochaczew) zabrzmi ę utopijnie, ale dla bezpieczeństwa naszych i musimy jakieś pieniądze na ten cel wygospodać, nawet z tych, które mają być przeznaczone dla ji, na dodatkowe patrole.

hodzi mianowicie o ochronę dla szkół. O ochrzy, którzy w szkołach pełniliby swoje oboki. Nie muszą to być ludzie z agencji ochroniar, ale np. renciści, emeryci z policji jak np. panStefan Biernacki, emerytowany milicjant, który wzorowo pełni taką służbę w Zespole Szkół Rolniczych w Sochaczewie. On, zanim ktoś obcy wstąpi na jego teren działania, natychmiast reaguje - po co? do kogo? dlaczego? - pyta. I tak trzeba. Bo w szkołach, pod murami działają dealerzy narkotyków, złodzieje oraz zwykli chuligani, którzy wymuszają od dzieci haracz czy inne świadczenia. A i w samej szkole, w ubikacjach, szatniach dzieją się różne rzeczy, których nie mogą wychwycić nauczyciele. Przecież wychowawcy nie są w stanie przypilnować uczniów wszędzie. Ochroniarz, który na wszystko i wszędzie, w czasie, kiedy w szkole będą przebywały dzieci będzie miał oko i ucho, na każde nieprawidłowe zdarzenie, każdego osobnika, który bez celu kręci się po szkole, czy jej obrębie. Myślę, że dyrektorzy szkół powinni wpólnie ten problem przedyskutować.

F.A.N.

owu więcej ezrobotnych

W Powiatowym Urzędzie Pracy przybyło w lutym 148 bezrobotnych. Na koniec miesiąca łączna ilość osób bez y wyniosła 4666. Z tej liczby o 833 osoby posiadały prawo zasiłku. W lutym 2000 r. zarejestrowano ogółem 356 bezrobotnych, w tym 119 z prawem do zasiłku. Z rejestru PUP ubyło natomiast 208 osób, z czego 125 podjęło pracę, a 34 nie zgłosiły się w wyznaczonym terminie.

W tym samym czasie "pośredniak" dysponował 76 ofertami pracy, bezrobotni wykorzystali je niemal w 100%.

Sochaczewski Urząd Pracy posiada w rejestrze 324 absolwentów, a tylko w lutym przybyło ich 32. Największą grupę, 158 osób, stanowią absolwenci zasadniczych szkół zawodowych, a 18 poszukujących pracy ukończyło szkoły wyższe.

Na koniec lutego spośród gmin powiatu sochaczewskiego największym bezrobociem dotknięta była gmina Sochaczew. Zarejestrowano tu 467 osób bez pracy, a także rekordowy w powiecie, 6% przyrost bezrobotnych. Tylko o 60 bezrobotnych mniej niż gmina Sochaczew mają Teresin i Brochów. Najlepiej w statystyce Urzędu Pracy na koniec lutego wypadła gmina Rybno (148 osób), gdzie w porównaniu do poprzedniego miesiąca zanotowano również najmniejszy przyrost bezrobotnych.

(sos)

Konkurs Ekologiczny

Rada Miejska, Inspektor Ochrony Środowiska i redakcja Tygodnika "Ziemia Sochaczewska" ogłaszają konkurs dla dzieci i młodzieży o tematyce:

1. Jak poprawić estetykę naszego miasta.
2. Psy i koty - nasi ulubieńcy
3. Moje miasto - wizja przyszłości
4. Wasze rady na odpady

Regulamin konkursu

- W konkursie mogą brać udział uczniowie gimnazjów, szkół średnich i podstawowych oraz dzieci przedszkolne.

- Forma prac dowolna - rysunkowa, opisowa, fotograficzna, inne dowolne.

- Prace powinny być opisane z podaniem numeru szkoły i adresu autora (autorów).

- Prace należy składać do dnia 28 kwietnia 2000 r. w Urzędzie Miejskim, ul. 1 Maja 16, pokój nr 4.

- Najlepsze i najciekawsze prace przedstawiane będą w "Ziemi Sochaczewskiej" i na terenie Sochaczewa na wystawach pokonkursowych.

- Rozstrzygnięcie konkursu nastąpi w maju br.

- Wszelkich informacji udziela Jan Wasilewski - Urząd Miejski, tel. 862-22-35.

W konkursie przewidziano liczne i cenne nagrody, pierwszą nagrodę funduje Przewodniczący Rady Miejskiej.

TELEFON

Dużo ostatnio piszecie na temat rony środowiska, a właściwie przestrzegania przepisów dotycych tego problemu. Od właścicli prywatnych posesji wymaga posiadania szamb, które w doku muszą spełniać normy episów budowlanych.

Jestem mieszkańcem Chodawa i właśnie wykonuję niezbne prace przy budowie szamba, wiadomo, jaki jest poziom kalizacji w tej dzielnicy. Ciekawi ie zatem, w jaki sposób odprodzane są ścieki z nowego buku przy ul.Grunwaldzkiej, ry dopiero co miasto wystawiło przetarg. Zazwyczaj w Chodawie są dwie możliwości: do kalizacji burzowej albo do rzeki. A jak jest w przypadku tego budynku?

Od Redakcji:

Miasto tak samo jak obywatele zgodnie z obowiązującym prawem musi płacić kary za zanieczyszczenie rzek. Przed oddaniem oczyszczalni ścieków w Sochaczewie miasto zapłaciło do Urzędu Wojewódzkiego w Skierniewicach w 1997 r. 77,569 zł a w 1998 r. 52.786 zł kar.

Oddanie do użytku oczyszczalni ścieków w Sochaczewie i przyłączenie osiedli Malesin, Boryszew i Zatorze do zakładowej oczyszczalni ścieków Boryszew SA zdecydowanie zmniejszyło ilość kar nakładanych na miasto. Zmniejszyła się też ilość ścieków wpływających do rzek.

Gorsza jest sytuacja w Chodakowie, gdzie co najmniej od 30 lat nikt nie zajmował się na poważnie ochroną środowiska. Kary za zanieczyszczenia nakładane na zakłady "Chemitex", które były właścicielem bloków mieszkalnych przy ul.Grunwaldzkiej były nieściągalne i pozostawały na papierze.

Aktualnie trwają prace związane z opracowaniem koncepcji uporządkowania kanalizacji sanitarnej w tej części miasta. Istnieje możliwość rozbudowy oczyszczalni do 10 000 m^3 na dobę i przejęcia ścieków z dzielnicy Chodaków.

Póki co ścieki płyną do starych osadników, a później do rzeki. Miasto za to będzie płacić kary, tak samo jak obywatele, którzy mają nielegalne wpusty do rzek.

AW

Odpowiedź na list

Odpowiedź na list zamieszczony w "Ziemi Sochaczewskiej" z dnia 15.03.2000 w rubryce "Poczta" można przeczytać na stronie internetowej www.free.com.pl/jacekk.

Wszystkich zainteresowanych tym tematem zapraszam do obejrzenia tej witryny.

Jacek K.

Zabawki i art.szkolne

owo otwarty sklep zaprasza

96-500 Sochaczew, ul.15 Sierpnia 39

ZS-541

Domy jednorodzinne na działkach budowlanych o pow. 800-1000m² w Kuznocinie,

projekty i terminy realizacji do uzgodnienia,

cena 1 m² pow. użyt. około 1100 zł,

0-605-14-66-70.

ZS-568

Rolnicza Spółdzielnia Produkcyjna

w Kozłowie Biskupim

ynajmie pomieszczenia restauracji o pow.336 m² oraz ogrodzony teren przyległy o pow.800 m² do prowadzenia działalności gospodarczej, tel.863-10-11.

Agencja Detektywistyczno -Ochroniarska "System"

w Sochaczewie, ul.Trojanowska 19, tel./fax (046) 862-82-10 kom. 0-501-38-43-55

przyjmie obiekty do ochrony.

Posiadamy filię w Warszawie oraz nową koncesję.

ZS-560

PPHU LAMEX S.C.

96-500 Sochaczew ul.Przylasek 18

tel. (0-46) 862 88 24 0-602 134 632

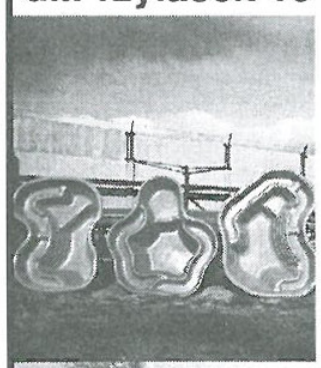

- zjeżdżalnie dla dzieci - 9 rodzajów
- oczka wodne i baseny
- pojemniki na piasek
- szamba ekologiczne
- pojemniki do segregacji odpadów
- zabawki ogrodowe: huśtawki, bujawki, karuzele - dla przedszkoli i ogródków jordanowskich

ZS-575

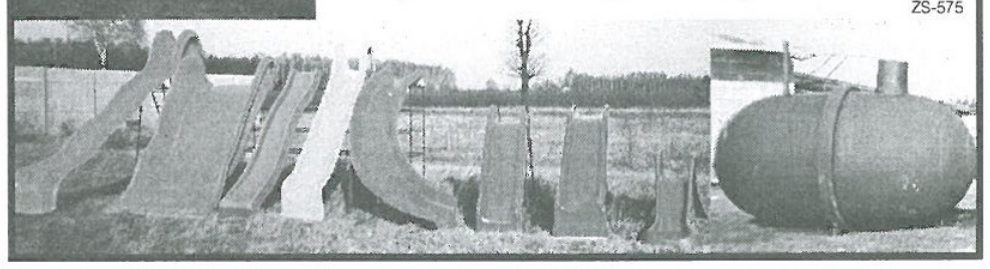

O cieple, gazie i pieniądzach

dokończenie ze strony 1

Teoretycznie przetarg powinien się odbyć w III kwartale, a ewentualne rozpoczęcie realizacji pod koniec roku, ale całą dokumentację i wyniki przetargu sprawdzają unijne instytucje, więc są to procedury, których my nie możemy przyspieszyć.

- Wcześniej modernizacji poddano kotłownie przy ul.Żeromskiego, powierzając to zadanie firmie Eko-System. Działania tej firmy wywołały jednak wielkie niezadowolenie mieszkańców. Czy jest szansa, aby w innych rejonach miasta nie powtarzały się te złe wzory?

- Muszę tu przyznać rację mieszkańcom i przeprosić ich za niedogodności wynikłe w czasie prac prowadzonych przez Eko-System. Prawdą jest, że dochodziło do częstych wyłączeń ciepłej wody, ludzi denerwował bałagan wokół inwestycji. Firma obiecywała nam inny styl pracy, niestety, w praktyce okazało się to złudne. Ważne jest jednak, że w ramach modernizacji wymieniono kotły z opalanych grubym węglem na takie, w których używa się miał, zmodernizowano węzły cieplne, no i wyeliminowano 2 inne kotłownie - 600-lecia 25 i Żeromskiego 41. Teraz miasto prowadzi rozmowy o ponownym przejęciu wyremontowanych kotłowni przez PEC. Mamy wrażenie, że będzie lepiej, jeśli sami będziemy nimi zarządzać. Mam nadzieję, że przejęcie tych obiektów to kwestia dwóch miesięcy.

- Panie burmistrzu, proszę powiedzieć jakie realne, namacalne korzyści przyniesie lokatorom wdrożenie koncepcji. Na co mogą liczyć czekając na modernizację kotłowni na swoich osiedlach?

- Prace prowadzone na wytypowanych kotłowniach polegają na wymianie kotłów węglowych, których obecna sprawność to 50 do 60% na olejowe, których efektywność wynosi 94%. Dzięki temu zyskamy na opłatach za emisję do atmosfery, nie mówiąc o zmniejszeniu zanieczyszczenia, co powinien odczuć każdy mieszkaniec osiedla. Zredukujemy także zatrudnienie, bo piece olejowe wystarczy doglądać, a nie trzeba w nich palić. Poza tym zmodernizowane zostaną sieci przesyłowe do węzłów cieplnych. Nie będziemy, jak to jest obecnie, dogrzewać ziemi, a całe ciepło trafi do budynków. Nowego typu sieci, w tak zwanej preizolacji, to straty na przesyłaniu ciepła rzędu 1-2%. Co za tym idzie - oszczędność pieniędzy lokatorów.

- Czy to znaczy, że np.lokatorzy budynków przy ul.1 Maja 1 i3 nie będą już płacić po 5 zł za 1 m^2 ogrzania mieszkania?

- Myślę, że nie. W tych blokach chodzi zapewne o jedną, wspólną sieć do centralnego ogrzewania i ciepłej wody. Właśnie takie nieprawidłowości ma wyeliminować planowana modernizacja. Duża rola spoczywa jednak na administratorach budynków: spółdzielniach mieszkaniowych, służbach komunalnych. To one muszą zadbać o właściwe opomiarowanie swoich bloków i lokali, o przegląd instalacji. Dodam jeszcze, że koszt całego zadania zmiany ucieplowienia w mieście to, ze środkami wyasygnowanymi przez miasto, kwota 25 milionów 440 tys.zł.

- A co będzie z resztą mniejszych kotłowni?

- Sukcesywnie będą eliminowane, głównie te, w okolicy modernizowanych obiektów. Myślę tu na przykład o kotłowniach w szkołach.

- Oddzielnie potraktowany będzie Chodaków, gdzie dostawą ciepła zajmie się Geotermia Mazowiecka. Ostatnio przycichło o jej poczynaniach.

- Myślę, że w kwietniu miasto przystąpi do spółki z Geotermią. Jej Rada Nadzorcza we wrześniu ubiegłego roku zatwierdziła pierwszy etap modernizacji kotłowni w Chodakowie. Zapadła decyja, że będzie budowana kotłownia olejowo-gazowa. Wykonano już sieć o długości 500 m, a w tym roku wymieniona zostanie sieć podziemna. Wartość tych robót to 600 tys.zł. Budowa nowej kotłowni rozpocznie się w przyszłym roku.

- Ale wcześniej mówiło się o ogrzewaniu ciepłem z wnętrza ziemi. Na tym miała polegać działalność Geotermii.

- Prace nad otworem geotermalnym, który trzeba sprawdzić i uaktywnić rozpoczną się w 2001 r. Rok później przewidziano budowę podziemnego wymiennika ciepła i ciepłociągów. Zakończenie inwestycji to prawdopodobnie 2003 r., a koszt tego przedsięwzięcia wyniesie 4.300 tys.zł. Będziemy w nim uczestniczyć jako udziałowcy spółki, ale korzystając ze środków Komitetu Badań Naukowych.

- Czy w takmi razie będzie to połączone ogrzewanie nośnikami energii i źródłem odnawialnym w postaci ciepła z ziemi?

Tak za parę lat będą wyglądały miejskie kotłownie

- System geotermii będzie wspomagany ciepłem pochodzącym z normalnej kotłowni, ściślej mówiąc będzie uzupełniany do właściwych parametrów temperatury. Woda z ziemi może mieć bowiem temperaturę ok.40°C, a kotłownia pracuje na parametrach 75/50°C.

- Mówił Pan, że niektóre kotłownie docelowo opalane będą gazem. Zapewne wiąże się to z doprowadzeniem tego paliwa do Sochaczewa. Czy można już mówić o jakimś konkretnym terminie?

- Australijska firma AGL, która zajmuje się gazyfikacją Sochaczewa, stara się obecnie o teren przy ul.Głowackiego. Tam zostanie zlokalizowane pole magazynowe do rozprężania gazu płynnego. Miasto przystąpiło już do zmiany planu zagospodarowania przestrzennego i bardzo możliwe, że ten pierwszy etap gazyfikacji rozpocznie się jeszcze w tym roku. Mówię bardzo możliwe, bo firma AGL prowadzi trudne rozmowy z Urzędem Regulacji Energetyki. Po ich zakończeniu AGL mogłaby przystąpić do doprowadzania gazu do Sochaczewa. Następny etap to budowa sieci na terenie miasta, najpierw w centrum, później w bardziej odległych dzielnicach. Gdybyśmy mieli gaz, to ciepło z kotłowni byłoby dużo tańsze. W tej chwili jednak nie mogę powiedzieć, kiedy to nastąpi. Dla nas ważne jest, że w kwestii gazu coś się zaczęło dziać, dużym atutem jest również to, że firma AGL wszystkie prace wykona na własny koszt.

- Dziękuję za rozmowę.

W tabeli przedstawiamy analizę zanieczyszczenia szkodliwymi emisjami obecnie i po modernizacji

Lp	Rodzaj zanieczyszczenia	System ciepłowniczy przed modernizacją STAN OBECNY	System ciepłowniczy po modernizacji 10 kotłowni PALIWO OLEJ	Zmniejszenie emisji zanieczyszczeń stałych i gazowych EFEKT EKOLOGICZNY w %
		Emisja roczna w tonach/rok		
1.	Dwutlenek siarki SO_2	713	241,5	66,2
2.	Pył	900	216,5	76,0
3.	Tlenki azotu NO_2	152	98,5	35,2
4.	Tlenek węgla CO	1780	259,7	85,4
5.	Dwutlenek węgla CO_2	118 500	67 640	42,92
6.	Sadza	2,075	0,535	74,2
7.	Benzo/a/piren	0,83	0,215	74,1
8.	Żużel i popiół	5 335	1 375	74,2

Czy wolno biczować obywatela?

o okresie blisko półwiecza izolacji gospodarczej i kulturalnej społeczeństwo Polski z budzącym nadzieje entuzjazmem przyjęło zapowiedź przemian gospodarczych. Miały one zapewnić spełnienie warunków do godnego życia i poczucie bezpieczeństwa.

Powszechna zgoda na przyjęcie praktykowanie zasad demokracji w kontaktach międzyludzkich dziś jest zjawiskiem tylko deklaratywnym! Po 10 latach realizacji kolejnych reform, przyjrzyjmy się tym problemom. Posłużmy się nowszymi przykładami z życia powiatu sochaczewskiego. Oto co zważamy: drogi przepełnione autami, sklepy zaopatrzone w artykuły jest nieosiągalne dla przeciętnego Pośnie lista tych co biorą pod kreskę sochaczewianina, kilka tysięcy bezrobotnych, tak w mieście, jak i na wsi, wzrastająca liczba kradzieży i rozbojów, a niezadowolenie mieszkańców powiatu sochaczewskiego z poziomu oferowanych usług nie słabnie.

W okresie przedwiośnia br. Prezydium Rady Powiatu Sochaczewskiego zdecydowało "radykalnie" przeciwdziałać wyżej wymienionym niekorzystnym zjawiskom w sposób następujący.

W dniu 1 marca 2000 r. w trosce o "zmianę wizerunku sochaczewskiego szpitala ..." podjęto decyzję o zwolnieniu pani Anity Hofmeister dniem 6 marca 2000 r. ze stanowiska dyrektora PZOZ w Sochaczewie - bez konsultacji ze związkami zawodowymi tej placówki, jak też bez uprzedniego zaciągnięcia opinii Rady Powiatu Sochaczewskiego! Atmosfera zwolnienia dyrektorki przypomniała zjawisko "polowania na czarownice" według szablonu "dajcie człowieka a ja na niego paragraf znajdę!". W ten sposób wylano na osobę pani Hofmeister lawinę bezpodstawnych oskarżeń!

Natomiast w wywiadzie prasowym członek Zarządu Powiatu, pan Wiesław Domagalski wyjaśnia "nie będziemy robić sądu nad panią dyrektor". W tym miejscu przychodzi na myśl historyczne pytanie, postawione przed blisko 200 laty: "czy wolno biczować obywatela ...? i bez sądu?".

Dziś, w świetle wyżej przytoczonych przykładów zachowań Zarządu Powiatu co możemy sądzić o samorządzie i najbliższych perspektywach pozostałych dyrekcji, jednostek organizacyjnych, podległych władzie Powiatu Sochaczewskiego?

Zapowiedź powołania przez Zarząd firmy konsultingowej dla zbadania stanu faktycznego w ZOZ pociągnie dodatkowe, znaczne koszty. Niewątpliwie zmuszą one Radę Powiatu do dalszych oszczędności np. między innymi na oświacie, czy też innej służbie zdrowia.

Pan Domagalski na swój sposób usiłuje przekonywać, że jest zatroskany o los szpitala. Dlatego w tym celu nagłaśnia własną złą opinię o tej placówce medycznej, jednocześnie czyniąc reklamę innym szpitalom. W tym przykładzie cóż można sądzić o zachowaniu zarządcy, który mówi o swoim gospodarstwie jednocześnie z entuzjazmem proponuje inne firmy?

W odpowiedzi można posłużyć się słowami J.Pietrzaka "Czy to głupota? Czy to dywersja?". Mamy pewne dowody na to, że lekarze i inni pracujący na oddziałach naszego szpitala potrafią robić prawdziwe cuda w ratowaniu życia i uzdrawianiu pacjentów. Jak ci ludzie wykorzystując swoje dobre chęci i umiejętności mogą nadal spokojnie budować dobry wizerunek naszej placówki medycznej, gdy pewien radny powiatowy od pewnego czasu chodząc po korytarzach PZOZ mówi do personelu, wskazując palcem "Ty do zwolnienia! Ty do zwolnienia!". Czyż ta informacja nigdy nie dotarła do Zarządu?

W tej sytuacji jak i przy braku wypracowania norm na funkcjonowanie ZOZ w warunkach reformy służby zdrowia w Polsce sytuacja ewentualnego nowego dyrektora PZOZ w Sochaczewie może okazać się nie do pozazdroszczenia! Wiadomo, że do końca czerwca br. szpital sochaczewski będzie musiał przedstawić swój plan restrukturyzacji. Któż to może lepiej zrobić, jak nie dyrektor ZOZ pracujący na swym stanowisku od 1996 r., wywodzący się ze związku zawodowego "Solidarność" - pani Anita Hofmeister?

Członek Zarządu Powiatu pan Domagalski w wypowiedzi prasowej z dnia 15 marca 2000 r., mówiąc o problemach Gminnego Ośrodka Zdrowia w Teresinie, kierowanego przez dr.Jana Łopatę, nie wspomniał o ważnym fakcie jakim były przemiany własnościowe tej placówki medycznej - wzniesionej ze składek Narodowego Funduszu Ochrony Zdrowia. Zaistniałe zjawisko budzi wiele kontrowersji!

Biorąc pod uwagę dobro wspólne powiatu, pacjentów i konieczną potrzebę ostudzenia atmosfery agresji w samym sochaczewskim szpitalu Zarząd Powiatu powinien znaleźć czas na spotkanie z zainteresowanymi. Są to oczekiwania, pani poseł E.Mańkowskiej, związków zawodowych, załogi szpitala jak i też społeczeństwa powiatu.

Przypomnę, że żadne prawo nigdy nie zezwalało na stosowanie kary bez uprzedniego sądu. Świadczą o tym chociażby zapisy z Biblii, czy też Ewangelii, na które tak wielu z nas się powołuje! Dziś w okresie przemian gospodarczych, wprowadzania reform, zarządzanie nie jest czynnością łatwą. Nie zawsze przynosi zamierzone efekty.

Jerzy Seklecki

Komisja Zdrowia Rady Powiatu, Klub Radnych PSL

Sochaczew, dn. 2000 – 03-08

STAROSTA SOCHACZEWSKI

OR. 1130 – 3 / 2000

Pani
Anita Hofmeister
Zespół Opieki Zdrowotnej
w Sochaczewie

W związku z odwołaniem Pani z dniem 6 marca 2000 r. ze stanowiska Dyrektora Zespołu Opieki Zdrowotnej w Sochaczewie informuję, że stosunek pracy ulega rozwiązaniu za wypowiedzeniem z dniem 30 czerwca 2000r. W okresie do 31 marca 2000 r. winna Pani wykorzystać urlop wypoczynkowy należny za 1999 r. w ilości 16 dni.

W okresie wypowiedzenia będzie Pani otrzymywać wynagrodzenie w wysokości przysługującej przed odwołaniem.

Podstawa prawna: art. 70 § 2 – Kodeksu pracy.

STAROSTA
Marian Kubiak

Autoryzowana wypowiedź lek. med. Anity Hofmeister - odwołanego dyrektora ZOZ Sochaczew, na spotkaniu, które odbyło się 13 marca z udziałem m.in. poseł Ewy Mańkowskiej i senatora Jana Cimanowskiego

Proszę Państwa, niezadowolenie załogi, kiedy na Radzie Społecznej odbyło się odwołanie mojej osoby. Ja mówiłam, że jeżeli jest ktoś przeciwko mnie, to ja proszę, żeby tu była moja załoga, żeby to się odbyło przy mojej załodze. Niestety, argumenty były żadne. Nikt z załogi nie mógł być - wyproszono osoby, które chciały zostać, które chciały wysłuchać tych zarzutów.

Powiem więcej, na Radzie Społecznej jeden z jej członków spytał: "A może by tak zapytać załogę? A może porozmawiać z ordynatorami, kierownikami?" Powiedziano wtedy, że nie ma na to czasu, że trzeba podjąć decyzję, trzeba podjąć uchwałę.

Mówi się Proszę Państwa, przynajmniej w tych zarzutach do mojej osoby, które postawiono, że nie było żadnej współpracy pomiędzy mną a Organem Założycielskim. Ja pytam się - kto powinien te ramy współpracy określić: czy przełożony, czy podwładny? Trudno, żeby podwładny chodził z każdym drobiazgiem, z każdą sprawą, przy zarządzaniu tak dużym zakładem i tłumaczył rzeczy, które być może nikogo nie interesują. Ja chciałam powiedzieć, że nigdy się nie zdarzyło, żeby mi powiedziano: raz albo dwa razy w tygodniu chcemy się z panią spotkać, albo pomówić o takiej lub innej rzeczy. Przepraszam najmocniej, takiej sugestii ze strony Starostwa nigdy nie było. Jeżeli coś się działo, jeżeli były jakieś problemy, to owszem, ja do nich chodziłam. Sprawa polegała jedynie na wysłuchaniu. Rozmawiałam z dyr. Szymańskim o problemie dotyczącym naszych poradni, które miały być ewentualnie zlikwidowane w Sochaczewie. Ja z nim rozmawiałam, a żeby nie być gołosłownym, żeby później ktoś nie powiedział, że takiej rozmowy nie było - był pan dyr. Bogucki, była pani dr Woźnica, jako przedstawiciel Izby Lekarskich. I wtedy jadąc po radę, mówiłam, że mamy trudną sytuację, że chcą nam zlikwidować poradnie, bo Proszę Państwa, niewykupienie usług w konkretnej poradni równa się jej zamknięciu, przecież my musimy zdawać sobie z tego sprawę. Pan dr Szymański powiedział mi: "Widzisz Anita, to jest prawdziwe menedżerstwo, cóż ja ci mogę doradzić?" Taka padła odpowiedź.

Mówi się do mnie, że ja nie informuję Organu Założycielskiego. Jeśli Starosta jest na urlopie, a ja idę do jego zastępcy od służby zdrowia - pana dr. Szymańskiego, to ja myślę, że prawidłowo poinformowałam Organ Założycielski. Ja wtedy po tym spotkaniu z dr. Szymańskim pojechałam do Warszawy i napisałam, że nie mogę wyrazić zgody na to, żeby nie wykupić usług w tych poradniach, ponieważ jest to równoznaczne z likwidacją, a o tym czy dana poradnia ma być zlikwidowana, to dopiero po zasięgnięciu opinii Rady Społecznej może zdecydować Dyrekcja, wspólnie z Organem Założycielskim. To nie jest tak, że sama pani dyrektor może taką decyzję podjąć. Także uważam, że w tej sytuacji te zarzuty są dla mnie niezrozumiałe.

Kolejnym zarzutem, jaki mi postawiono, były źle podpisane kontrakty z Kasą Chorych. Proszę Państwa, każdy dyrektor stara się, aby kontrakty były jak najwyższe, żeby była najwyższa liczba, jak najwyższa stawka, i ja tego dokonałam. I chciałam panu powiedzieć, panie dr. Papierowski, że gdyby wykonanie kontraktów było zależne tylko i wyłącznie ode mnie, to można by mnie było tak oceniać, ale wykonanie kontraktów jest zależne nie tylko od dyrektora, bo ja mam się starać, żeby było jak najwięcej kontraktów, a wy macie się starać o to, żeby tę pracę wykonać. Proszę mi powiedzieć panie dr. Papierowski, co pan zrobił jako chirurg, żeby przyciągnąć klientelę do Oddziału Chirurgicznego, proszę mi powiedzieć, bo ja nie bardzo wiem, czy chociaż jeden pacjent przyszedł ze względu na pana osobę? I taka jest prawda. Natomiast wiem, że wielokrotnie się zdarzało, i mam nazwiska osób, które mówią, że pan dr Papierowski - związkowiec, wielki działacz - przy personelu wobec pacjentów krytykował sposób operacji, sposób postępowania Ordynatora. Chciałam panu powiedzieć, że o tym wiem, a to nie przysparza pacjentów i być może dlatego właśnie panie doktorze nie przyszli pacjenci, kontrakt nie został wyrobiony. Ja powiem jeszcze inaczej, są oddziały, gdzie zakontraktowałam w tym roku 12 operacji miesięcznie - Oddział Ginekologiczny. W miesiącu styczniu były 4 operacje, w lutym - 6. Czy to jest również moją winą, że kontrakt był niewykonany? Pytam się.

Jeżeli Starostwo uważało, że ja nie nadaję się na to stanowisko, jeżeli uważało, że ja jestem osobą, która jest niepożądana, to trzeba było powiedzieć to w innej formie - "My pani dyrektor nie chcemy, mamy innego człowieka, który naszym zdaniem lepiej to poprowadzi", a nie uciekać się do takich metod. Dlatego mnie jest podwójnie przykro. Jest jeszcze jedna sprawa. Oprócz tego, że zostałam zdjęta ze stanowiska, dostałam również wymówienie z pracy.

NAJNIŻSZE CENY!
NAJWYŻSZA JAKOŚĆ!
ODKURZACZE,
ŻELAZKA
ŻYRANDOLE,
TELEFONY
KOSMETYKI Eris, L'Oreal
SEZAM
SOCHACZEW UL. TRAUGUTTA 3
ZS-403

Plus 103,5 FM Między Łodzią a Warszawą
radio
Włącz PLUSA
i tankuj
za darmo
(20 litrów paliwa)
103,5 FM
bądź dobrze nastawiony
Nasza stacja to:
Stacja Petrochemii Płock
Paprotnia, Firma ADMAG

WITAJ W ŚWIECIE ELEKTRONIKI!
UNISAT
ROK ZAŁOŻENIA 1985
96-500 Sochaczew, ul. Warszawska 41
NAJWIĘKSZY WYBÓR SPRZĘTU:
- radiowo-telewizyjnego
- spawalnictwo i pneumatyka
- kasety i filmy Video
- telefony
Najlepsze warunki sprzedaży ratalnej
Serwis pogwarancyjny
Teraz zapraszamy do nowo otwartego
KOMISU RTV
Każdy przedmiot Komisu po dokonanym przeglądzie technicznym.
ZAPRASZAMY !!!
ZS-214

Średnie znaczy gorsze?

Z zazdrością patrzę na wygląd i stan szkół miejskich, które od kilku lat są zarządzane przez samorząd - powiedziała Krystyna Zagajewska, dyrektor Wydziału Oświaty, Kultury i Sportu Starostwa Powiatowego. - *Chciałabym kiedyś z taką dumą patrzeć na nasze powiatowe placówki.*

Starostwo sochaczewskie wraz z powstaniem powiatów przejęło od kuratorium szkolnictwo ponadgimnazjalne - publiczne i niepubliczne szkoły średnie, podstawowe szkoły specjalne, poradnię pedagogiczno-psychologiczną, Ośrodek Szkolno-Wychowawczy w Załuskowie. Powiat dotuje również szkoły prywatne, przeznaczając na ten cel, zgodnie z przepisami, 50% kosztów utrzymania ucznia. Te szkoły to np. Liceum Sióstr Niepokalanek, Niższe Seminarium Duchowne w Niepokalanowie czy Społeczne Liceum Ogólnokształcące w Teresinie.

Budżet a potrzeby

- *Szkoły publiczne przejęliśmy w opłakanym stanie* - żali się Krystyna Zagajewska. - *W większość z nich trzeba zainwestować potężne pieniądze.*

Kilka inwestycji powiat wykonał zaraz w pierwszym roku funkcjonowania. Największym osiągnięciem jest ukończenie "ślimaczącej się" kilkanaście lat budowy sali gimnastycznej przy Zespole Szkół Rolniczych CKU w Sochaczewie. Bardzo szybko zapadła również decyzja o budowie sali gimnastycznej w Zespole Szkół Rolniczych w Teresinie. Niedawno zmodernizowano też kotłownie w Zespole Szkół Specjalnych przy ulicy Ziemowita i Ośrodku Szkolno-Wychowawczym w Załuskowie. Stan poprzednich był taki, że zagrażały one przebywającym tam dzieciom i nauczycielom. Takie tempo to - jak twierdzi dyrektor Zagajewska - zasługa operatywności i determinacji starostów Marcina Kubiaka i Jerzego Żelichowskiego, którzy w sobie tylko wiadomy sposób zdobywają środki na wykonane i planowane inwestycje. Budżet powiatowej oświaty, po korekcie Ministerstwa, które obcięło 500 tysięcy złotych, wynosi 16.451.191 zł. Do tego należy doliczyć dotację celową w wysokości 100 tys. zł. na warsztaty szkolne. Subwencja oświatowa pomniejszona została decyzją władz powiatowych o kwotę 40 tys. na kulturę oraz 50 tys. zł na sport i rekreację. Na te cele Ministerstwo nie przewidziało bowiem nawet złotówki. (O przedsięwzięciach kulturalnych i sportowych w powiecie pisaliśmy w jednym z poprzednich wydań "ZS").

Jak twierdzi Krystyna Zagajewska, "obcięcie" subwencji nie spowoduje pomniejszenia środków przeznaczonych na poszczególne szkoły . - *Nasz budżet został tak skonstruowany, że część pieniędzy przeznaczamy na utrzymanie placówek, część na inwestycje. Najprawdopodobniej będziemy musieli zrezygnować z jakiejś inwestycji, ale szkołom nie zamierzamy zabierać* - zapewnia dyrektor Zagajewska.

Budżet oświatowy powiatu musiał także zabezpieczyć środki na podwyżki dla nauczycieli szkół publicznych o 7,6%. - *Mamy te pieniądze, teraz, kiedy prezydent podpisał kartę nauczyciela, czekamy już tylko na rozporządzenia wykonawcze* - mówi dyrektor wydziału oświaty. Starostwo drugi rok z rzędu przeznacza też pieniądze na nagrody dla nauczycieli i na stypendia dla uczniów.

Nie tylko warsztaty

Dofinansowane w tym roku zostaną też warsztaty szkolne. Radni powiatowi uchwalili następujący podział środków: 50 tysięcy przyznano gospodarstwu pomocniczemu w ZSR CKU, warsztaty szkolne w ZSZ nr 1 (tzw."osiemdziesiątka") otrzymały 30 tysięcy, 20 tysięcy przeznaczono na stację diagnostyczną przy Zespole Szkół Rolniczych w Teresinie. Dodatkowo, na wniosek komisji rolnictwa Rady Powiatu z nadwyżki budżetowej wyasygnowano kolejne 20 tysięcy zł na potrzeby gospodarstwa w CKU. Zarzuty niektórych o faworyzowanie tej szkoły wyjaśniano koniecznością dofinansowania zadłużonego gospodarstwa, którego w tej chwili nawet zlikwidować nie można, bo dług i tak przejdzie na szkołę. Jedna z radnych powiatowych powiedziała nam jednak, że ZSZ nr 1 również potrzebuje ogromnych pieniędzy, aby warsztaty, przypominające raczej manufakturę, doprowadzić do obowiązujących norm.

Jak twierdzi Krystyna Zagajewska, wiele jest jeszcze placówek potrzebujących natychmiastowej pomocy. Na przykład zlokalizowane w Chodakowie Zespoły Szkół Zawodowych nr 2 i 3. - *Warunki panujące w obu szkołach urągają godności ucznia i nauczyciela* - twierdzi dyrektor Zagajewska. - *Zwłaszcza w ZSZ nr 2 jest tragicznie. Budynek szkolny pochodzi z 1952 roku i został zaadaptowany po dawnym internacie, drugi budynek był kiedyś siedzibą straży pożarnej Chemitexu. Ponad 700 uczniów musi się ciągle przemieszczać, bo zajęcia są zlokalizowane w różnych miejscach, nawet w kościele.*

Z inicjatywy starostwa oraz po ekspertyzach fachowców, postanowiono połączyć te dwie szkoły i rozbudować je, pozostawiając ich odrębność nauczania, a więc dotychczasowe sprofilowanie. Więc miejsca znajduje się wokół ZSZ nr 1 i zapewne w tę stronę przeniesie się rozbudowa. Kolejną pilną sprawą jest modernizacja kotłowni w ZSZ nr 1, gdzie dochodzi do ciągłych awarii pieca i sieci. Krystyna Zagajewska ma nadzieję, że okrojenie subwencji nie wstrzyma tych najpotrzebniejszych inwestycji.

Czekając na reformę

Pod wielkim znakiem zapytania stoi wprowadzanie reformy w szkolnictwie ponadgimnazjalnym. Przypomnijmy, że za dwa lata skończą naukę pierwsze roczniki gimnazjalne. Czasu nie ma zbyt wiele, bo zreformować muszą się do tego czasu obecne szkoły średnie i zawodowe. Znikną z edukacyjnego horyzontu technika, a zastąpią je dwuletnie zreformowane zawodówki i trzyletnie sprofilowane licea. Absolwenci tych szkół będą mogli kontynuować naukę w liceach uzupełniających, szkołach policealnych lub na studiach.

Póki co jednak nie ma wytycznych dotyczących np. szkół zawodowych. - *Ministerstwo obiecuje, że nadejdą w kwietniu* - mówi Krystyna Zagajewska. *Dyrektorzy szkół niecierpliwią się jednak. Dyrektor Zespołu Szkół Zawodowych nr 1, chce np. wiedzieć, jakie działania podejmować w związku z warsztatami szkolnymi, czy w ramach dotacji modernizować je, czy czekać na dalsze dyrektywy. Wcześniej mówiło się o jednym centrum kształcenia praktycznego, które dawałoby możliwości zdobywania kilku umiejętności. Są to jednak działania wielofalowe i bardzo kosztowne, tym bardziej że zespoły szkół zawodowych do 2006 roku będą nadal kształcić techników o określonych specjalnościach. A być może którąś szkołę trzeba będzie zlikwidować, a przecież tego się nie robi z dnia na dzień i bez zastosowania określonych przepisów* - dodaje dyrektor Zagajewska.

Fot. A. Stępień

W tym roku szkolnym wszystko idzie jeszcze normalnym trybem, dlatego "Ziemia Sochaczewska" postanowiła ułatwić ósmoklasistom i ich rodzicom wybór szkoły średniej, a placówki oświatowe zachęcić do prezentowania swoich ofert na łamach naszej gazety. Ci, którzy chcieliby wyboru dokonać już teraz, mogą skorzystać z "Informatora dla 8-klasistów" wydanego przez Warszawskie Kuratorium Oświaty i Wychowania. Wydawnictwo prezentuje szkoły ponadpodstawowe z całego województwa mazowieckiego, także z terenu powiatu sochaczewskiego. Informator można kupić w kioskach i księgarniach za 25 złotych.

Jolanta Sosnowska

IMPACT - Działalność Oświatowa
✔ kursy podstawowe gry na instrumentach dla dzieci i młodzieży:
- fortepian, skrzypce, gitara, keyboard (organy),
✔ korepetycje z języka polskiego z zakresu programu szkoły podstawowej
✔ kursy z jęz. polskiego przygotowujące do egzaminów do szkół średnich
✔ rytmika / taniec dla dzieci 5 - 10 lat
✔ tłumaczenia pisemne/ustne z jęz. polskiego na angielski i z jęz.angielskiego na polski
Informacje/zgłoszenia pod numerem tel. (046) 863-35-50, w godz. 16.00 - 20.00 codziennie z wyjątkiem poniedziałków i środ (ul. Chodakowska 2a/1 - Dom Nauczyciela)
ZS-566

Zarząd Miasta Sochaczewa

ogłasza II publiczny nieograniczony przetarg ustny na sprzedaż 24 niezasiedlonych mieszkań komunalnych w nowo wybudowanym bloku przy ulicy Grunwaldzkiej 8A w Sochaczewie oraz przekazanie w użytkowanie wieczyste części gruntu przynależnego do budynku (dz. nr 1442/2 o pow. 1292 mkw, KW 22033)

1. Przedmiotem przetargu jest wartość lokalu oraz wartość udziału w gruncie.

2. Mieszkania przeznaczone do sprzedaży są wykończone w sposób następujący:
* ściany - wykonane tynki i białkowanie,
* podłogi - wykonane wylewki betonowe,
* instalacje:
- c.o. zasilaną z ciepłowni Chodaków, w łazienkach termy, w kuchniach podgrzewacze wody,
- elektryczna
- wodociągowa
- telefoniczna.

3. II przetarg nieograniczony odbędzie się w dniu 10.04.2000 roku o godzinie 9.00 w sali konferencyjnej Urzędu Miejskiego w Sochaczewie, ul.1 Maja 16 (I piętro). Wadium należy wpłacić *na konto Urzędu Miejskiego Bank PeKaO S.A. Oddział Sochaczew nr konta 12401822-250766-3800-401112-507*, w terminie do dnia 7.04.2000 roku. Wadium wpłacone przez osobę, która przetarg wygrała zaliczone zostanie na poczet ceny nabycia, a w przypadku uchylenia się przez tę osobę od zawarcia umowy, wadium przepada na rzecz sprzedającego. Dodatkowe informacje można uzyskać w Wydziale Gospodarki Gruntami, pok. nr 73, w godz. od 8.00 do 16.00, tel.862-22-35 w.335.

4. Zastrzega się prawo unieważnienia przetargu bez podania przyczyn.

5. Wykaz lokali i ceny wywoławcze

Lp	Nr lokalu	Struktura	Pow. użytk. lokalu w m^2	piwnica w m^2	wartość lokalu w zł.	wartość gruntu w zł.	wartość wywoławcza nieruchomości w zł.	Wadium zł
1.	2.	3.	4.	5.	6.	7.	8.	9.
1.	2.	M2 parter	33,1	9	53 204,00	1 379,00	54 583,00	6.000,00
2.	3.	M3 parter	53,2	13,2	83 768,00	2 175,00	85 943,00	6.000,00
3.	4.	M3 I piętro	52,1	5,8	89 480,00	2 061,00	91 541,00	6.000,00
4.	5.	M2 I piętro	33,2	7,6	59 334,00	1 365,00	60 699,00	6.000,00
5.	6.	M3 I piętro	53,2	5,8	90 915,00	2 093,00	93 008,00	6.000,00
6.	7.	M3 II piętro	52,1	7,3	88 579,00	2 079,00	90 658,00	6.000,00
7.	8.	M2 II piętro	33,2	6,8	57 905,00	1 360,00	59 265,00	6.000,00
8.	9.	M3 II piętro	53,2	6,8	89 675,00	2 102,00	91 777,00	6.000,00
9.	10.	M3 III piętro	51,8	15,2	88 193,00	2 152,00	90 345,00	6.000,00
10.	11.	M2 III piętro	33,4	6,2	55 685,00	1 360,00	57 045,00	6.000,00
11.	12.	M3 III piętro	53,1	6,1	85 785,00	2 093,00	87 878,00	6.000,00
12.	13.	M4 parter	62	10,2	94 947,00	2 462,00	97 409,00	6.000,00
13.	14.	M4 parter	62,2	6,2	93 532,00	2 425,00	95 957,00	6.000,00
14.	15.	M4 I piętro	62	6,2	105 111,00	2 421,00	107 532,00	6.000,00
15.	16.	M4 I piętro	62,2	6,2	105 430,00	2 425,00	107 855,00	6.000,00
16.	18.	M4 II piętro	62,2	6,2	103 447,00	2 425,00	105 872,00	6.000,00
17.	19.	M4 III piętro	62,2	6,1	99 481,00	2 425,00	101 906,00	6.000,00
18.	20.	M4 III piętro	62	6,2	99 180,00	2 421,00	101 601,00	6.000,00
19.	21.	M3 parter	49,7	8,1	76 835,00	1 993,00	78 828,00	6.000,00
20.	22.	M3 parter	56	10,6	87 164,00	2 261,00	89 425,00	6.000,00
21.	23.	M3 I piętro	50,2	7,9	87 406,00	2 011,00	89 417,00	6.000,00
22.	24.	M3 I piętro	55,8	6,1	95 860,00	2 207,00	98 067,00	6.000,00
23.	26.	M3 II piętro	56,2	6,4	94 839,00	2 225,00	97 064,00	6.000,00
24.	28.	M3 III piętro	56,1	10,5	92 859,00	2 266,00	95 125,00	6.000,00

Przewodniczący Zarządu
Burmistrz dr Stanisław Szulczyk

ZS-145

998

W ubiegły tydzień wyjazdy strażaków zdominowały pożary suchej trawy i to zarówno w samym mieście, jak i na wsiach. Najgorzej było 16 marca, kiedy w krótkich odstępach czasu Straż wyjeżdżała trzykrotnie, m.in. na ul.Młynarską, 600-lecia oraz do Bielic, gdzie paliła się sucha gorczyca. Strażacy od lat przestrzegają przed samowolnym wypalaniem traw, jak widać jednak, bez specjalnych efektów.

Inne interwencje sochaczewskiej Straży to:

14.03. - ok.1.40 w Dębsku paliła się stodoła, w jej gaszeniu uczestniczyła jednostka ratownictwa gaśniczego oraz Ochotnicza Straż Pożarna.

18.03. - o 20.15 straż wezwano do palącej się budki telefonicznej.

Dwa dni później na ul.Wyszogrodzkiej strażacy usuwali nadłamane, zwisające nad budynkiem, drzewo.

TELEFON

Chyba wszyscy mieszkańcy Sochaczewa zauważyli już, że po ulicach jeździ nowy autobus. Jego największą chyba zaletą jest nisko usytuowane podwozie, co umożliwia korzystanie z niego osobom niepełnosprawnym i matkom z wózkami. Ale oprócz podziękowań za tę inwestycję mam propozycję, aby kursy tych autobusów specjalnie oznakować. W Warszawie stosuje się do tego celu literkę "n", która oznacza, że o określonej godzinie będzie jechał autobus niskopodwoziowy. Ułatwia to niepełnosprawnym wyprawę w odległy rejon miasta, bo wiedzą, że wybierając się właśnie na ten kurs bez problemu wjadą do autobusu i dotrą do celu. Polecam tę propozycję służbom miejskim i komunikacyjnym.

Od redakcji

Pomysłem tym zainteresowaliśmy dyrekcję ZUK, która propozycję uważa za słuszną i uwzględni ją w nowym rozkładzie jazdy, od września, kiedy to po Sochaczewie jeździć będą 3 takie autobusy.

Cena awarii

W weekend 2 tygodnie temu miała miejsce awaria sieci energetycznej przy ul.Otwartej w Boryszewie. Około 1 w nocy w mieszkaniach zaczęły dziać się różne dziwne rzeczy: lodówki "wyskakiwały" z miejsca, paliły się radia, a żarówki miały taką moc jak halogeny. Pan Ryszard Kwiatkowski nocował wtedy u swojej samotnej ciotki i - jak twierdzi - dzięki temu w domu nie doszło do poważnych strat, bo niemal natychmiast wyłączył bezpieczniki. Czytelnik podejrzewa, że w wyniku awarii znacznie wzrosło napięcie w sieci. Powiadomione służby energetyczne pojawiły się o 8.30 rano i potwierdziły, że nastąpiła awaria. - *Nikt nie wykazał natomiast żadnego zainteresowania tym co się stało w poszczególnych mieszkaniach* - twierdzi R.Kwiatkowski. - *W tym rejonie miasta jest sporo starych domków, instalacja pamięta zamierzchłe czasy i tej nocy mogło dojść do prawdziwej tragedii. Na szczęście skończyło się na uszkodzeniach sprzętu, ale w związku z tym chciałbym wiedzieć, kto w takich sytuacjach ponosi odpowiedzialność materialną.*

Ryszard Kwiatkowski udał się w tej sprawie do kierownika Zakładu Energetycznego w Sochaczewie. Polecono mu: napisać podanie o odszkodowanie w związku ze szkodami jakie wystąpiły na skutek raptownego skoku napięcia, na własną rękę i koszt oszacować straty, przedstawić ekspertyzy i czekać na odpowiedź. Pan Kwiatkowski jest jednak zbulwersowany takimi procedurami. Jego ciotka, czyli poszkodowana, jest osobą starszą i nieporadną. Z całą pewnością nie byłaby w stanie załatwić sama wszystkich spraw i na pewno odstąpiłaby od dochodzenia swoich praw. Naszego rozmówcę dziwi, dlaczego sprawca awarii sam nie zatroszczy się o ocenę strat i nie dokona zadośćuczynienia poszkodowanym.

Kierownik Zakładu Energetycznego w Sochaczewie powiedział nam, że działa zgodnie z obowiązującymi procedurami. Obowiązek zgłoszenia na piśmie strat spowodowanych awarią wynikającą z winy Energetyki spoczywa na odbiorcy energii. Poszkodowany mieszkaniec powinien w ciągu 7 dni zgłosić rodzaj uszkodzenia wraz z rachunkami za naprawę. Komisja z zakładu sprawdza i potwierdza te uszkodzenia, a następnie dokumenty przesyła się do dyrekcji w Łodzi lub do Łowicza. Kierownik Sieroń przyznaje jednak, że zwrot poniesionych kosztów następuje najwcześniej po miesiącu, a czasem i później.

Zakład Energetyczny, zdaniem szefa sochaczewskiego oddziału, nie uchyla się od odpowiedzialności za awarie, jednak w opinii wielu mieszkańców procedury są zbyt skomplikowane i wymagają od poszkodowanych znajomości przepisów. Zapewne dopóki cała energetyka będzie w rękach jednego dystrybutora, a więc monopolisty, nic w tej sprawie się nie zmieni. (sos)

POCZTA

W niedzielę 13 lutego mój jamnik został pogryziony przez duże bezpańskie psy. Jego stan był tak ciężki, że widać było jelita. Natychmiast potrzebny był weterynarz, zrozumiałe więc, że szukałam pomocy w lecznicy w Trojanowie, gdzie nikt jednak nie odbierał telefonu. Po znalezieniu w książce telefonicznej numerów prywatnych odważyłam się zadzwonić do domów sochaczewskich weterynarzy. Okazało się, że jeden wyszedł, drugi miał grypę, a trzecia - pani doktor miała gości i nie mogła mnie przyjąć, mimo, że mój pies zdychał. Szukałam dalej pomocy i znalazłam numer telefonu do lecznicy w Iłowie. Kiedy zadzwoniłam i opowiedziałam o całej sprawie, lekarz kazał natychmiast przyjechać, nie patrząc na to, że jest niedziela. Zawiozłam psa, a tamtejszy weterynarz zajął się nim troskliwie.

Pytam więc, dlaczego na tak dużym terenie nie ma nawet jednego lekarza dyżurnego, choćby pod telefonem?

Pisząc do Waszej redakcji chciałabym ostrzec miłośników zwierząt, aby omijali takie lecznice. Opiszę tę sprawę, gdzie będzie to tylko możliwe, po to, aby rozwiązać tę spółkę monopolistów. Niech ustąpią miejsca tym, którzy wybrali ten zawód z powołania, niech inne zwierzęta mają szansę na pomoc i przeżycie.

Krystyna Pytkowska

Od redakcji:

O sobotnio-niedzielne dyżury zapytaliśmy jednego z lekarzy zatrudnionych w sochaczewskiej lecznicy dla zwierząt, Waldemara Pojawę. Jego zdaniem, rzadko zdarzają się w święta przypadki, w których potrzebna jest natychmiastowa pomoc lekarza. Doktor Pojawa uznał jednak, że akurat ten konkretny przypadek był rzeczywiście poważny i wymagał natychmiastowej interwencji. Sam, jak twierdzi, bardzo często w niedzielę czy święta wyjeżdża do nagłych zdarzeń i nie sądzi, aby celowo uchylali się od takiego obowiązku jego współpracownicy. Czasami jednak zdarzają się jednostkowe sytuacje, które w różny sposób usprawiedliwiają lekarza.

Jak poinformował Waldemar Pojawa, lecznica czynna jest w sobotę od 8.00 do 13.00, a w niedzielę od 18.00 do 19.00. Jednak zdaniem weterynarza nikt potrzebujący porady nie został odprawiony z "kwitkiem" z uwagi na sztywne godziny pracy lecznicy.

Dodatkowo na drzwiach lecznicy wywieszone są numery telefonów weterynarzy, a to znaczy, że można do nich dzwonić o każdej porze po zamknięciu lecznicy.

Fakt pozostaje jednak faktem, właścicielka zdychającego czworonoga nie doczekała się pomocy w Sochaczewie. Ten list nie jest ani pierwszym, ani zapewne ostatnim w drażliwej dla sochaczewian sprawie. Czasem wolą oni od razu pojechać do Warszawy, tak jak właściciel innego jamnika, potrąconego przez samochód, aby mieć gwarancję, że uzyskają pomoc dla poturbowanego zwierzęcia. Być może pewność, że w sochaczewskiej lecznicy nie natrafią na zamknięte drzwi, zmieniłaby te niektóre negatywne opinie o naszej weterynarii.

CENTRUM
Sochaczewa

Nowoczesny budynek mieszkalno - usługowy, przy ul. Piłsudskiego

PROMOCYJNA CENA

- 8 kondygnacji
- podziemny parking
- 182 mieszkania, od 32 do 70 m²
- lokale usługowo- handlowe do 180 m²
- planowane zakończenie: I kw. 2001 r.

J.W. CONSTRUCTION

Zapraszamy do Biura Handlowego w Sochaczewie przy ul. Piłsudskiego, od poniedziałku do piątku 10.00-18.00, w soboty 10.00-15.00.
Tel. 0-603 673 593, 862 77 34 do 36, 0-603 198 316

CENTRUM LINGWISTYCZNE
SOCHACZEW
UL.REYMONTA 9

OGŁASZA ZAPISY
NA NAUKĘ JĘZYKÓW

ANGIELSKIEGO
FRANCUSKIEGO
NIEMIECKIEGO

Zapraszamy

KONTAKT TELEFONICZNY
862-94-49, 0-602-315-281
lub osobiście w godz. 16.20.

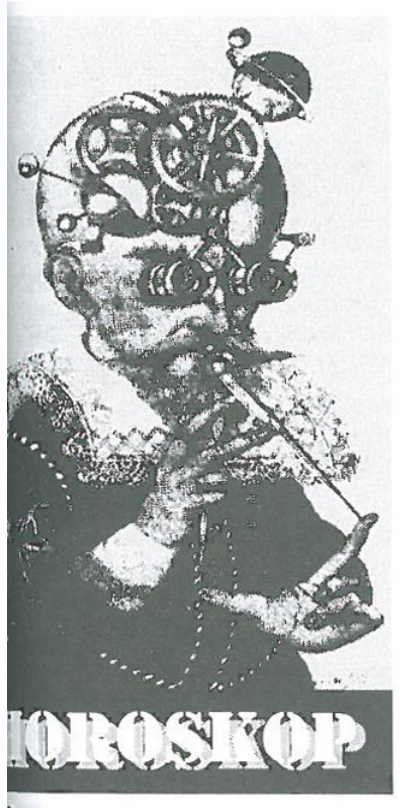

Baran 21.III. - 20.IV.

Będziesz właściwie oceniać swe wości. Otwiera się szansa na posz- zwłaszcza tam, gdzie trwała stag- . Będziesz mieć wiele energii kasz się z licznymi dowodami aźni. W środę trzymaj tempera- na wodzy, by przypadkowym uchem nie zniweczyć dobrze ro- ych planów. Osoby samotne weekend mogą poznać "tego" ś. Dobry nastrój, wiele zabaw. ądze w normie.

Byk 21.IV. - 21.V.

Pora trochę zwolnić tempo - znacz więcej czasu na od- ynek, jeśli padnie propozycja ządu, skorzystaj z niej. Załatw głe sprawy w pracy. Do pomy- Raka trzeba się odnieść zerwą. Zawarte w środę zna- ości mają dobre perspektywy, cnią się przyjaźnie. Kto czeka deklarację małżeńską, może yć na nią teraz. W czwartek się na baczności, a wieczór dź w domu.

Bliźnięta 22.V. - 21.VI.

Przed Tobą przygody, może po- e i nowe znajomości. Będzie się e wokół Ciebie działo. Nie trać u na długie zastanawianie się, po- uj śmiałe decyzje. W środę dobra a dla finansów i nowej alności. Ambicja jest dobrym do- a, a w sprawach osobistych gwa- uje Ci teraz uznanie i moc wrażeń. weekend nie próbuj niczego iałać, odpocznij. Wskazany pobyt powietrzu i szczere rozmowy nną.

Rak 22.VI. - 22.VII.

Dość udany, raczej spokojny tydzień. Jedynie w środę mogą się pojawić niesnaski między domownikami, a Tobie przypadnie rola osoby łagodzącej spory. Uważaj, by przy okazji nie paść ofiarą pretensji! Masz dobrą formę intelektualną, dbaj o jej wykorzystanie i nie bój się nowych zadań. W piątek zostanie to docenione. Licz na pieniądze dzięki rzetelnej pracy; niektóre Raki je wygrają. Weekend - w gwarze i ruchu.

Lew 23.VII. - 22.VIII.

W sprawach osobistych i zawodowych może zapanować pewna stagnacja. Nie zniechęcaj się, nie kłopocz zamilknięciem telefonu - potrzebujesz czasu na przemyślenia. Osoby samotne nie powinny brnąć w związki z ludźmi zajętymi, a niezadowoleni z partnerów niech nie liczą teraz na cud. Dbaj raczej o przyjaźnie, o szczere, serdeczne kontakty. Nie warto inwestować. W czwartek bardzo uważaj. Czeka Cię ciekawy weekend, dużo gości.

Panna 23.VIII. - 22.IX.

Bardzo udany tydzień. Zaplanowane od dawna posunięcia wykonasz teraz z mistrzowską precyzją. W kontaktach z bliskimi dzięki dyplomacji postawisz na swoim. W finansach dzięki świetnej koncentracji zarobisz ładnych parę groszy. W czwartek i piątek intuicja pozwoli Ci odnieść sukces tam, gdzie inni ponosili klęskę. Pomóż Bliźniakowi, warto trochę się pomęczyć. W weekend wiele spotkań towarzyskich.

Waga 23.IX. - 23.X.

Wiele spraw spędza Ci sen z powiek - ale wszystko pójdzie gładko i znacznie lepiej, niż sądzisz. W środę masz zielone światło dla interesów, kariery, kontaktów z pomocnymi ludźmi. Znajdziesz właściwą drogę, może wskazana jest zmiana pracy? Gra idzie o sporą stawkę. Naucz się milczeć o swych planach, licho - a raczej plotkarze - nie śpi. Weekend spędzisz wśród przyjaciół, czekają Cię ciekawe przeżycia. Zaufaj intuicji.

Skorpion 24.X. - 22.XI.

Bardzo udany tydzień. Możesz zrobić naprawdę świetny interes, zdobyć mnóstwo pieniędzy dzięki nietypowemu przedsięwzięciu. Pamiętaj, że negocjacje, a nie wojna, przyniosą Ci teraz sukces. Niewykluczona szczęśliwa miłość. Osoby z "kulejących" związków powinny jak najprędzej porozumieć się z partnerem - wkrótce może to być niemożliwe. Najlepsze dla interesów - czwartek i piątek, dla uczuć - sobota.

Strzelec 23.XI. - 21.XII.

W tym tygodniu mogą zajść ważne zmiany, ale poprzedzą je liczne rozterki. Nie podejmuj decyzji i nie kłóć się z domownikami. Przedsięwzięcia powinny mieć jasny plan i być przewidywalne. Porządkuj bieżące sprawy, z dużymi inwestycjami zaczekaj do kwietnia. Weekend będzie najlepszy - uznanie, zabawy, kontakty zawodowe na prywatnym gruncie. Rozmawiaj z partnerem!

Koziorożec 22.XII. - 20.I.

Zaufaj intuicji i wyobraźni, nie bój się rzeczy nieznanych. Szukaj w słowach innych inspiracji do działania, nie węsz wszędzie podstępu! W pracy spotkasz się z uznaniem, a ktoś, kto kopał pod Tobą dołki, sam w nie wpadnie z hukiem. Spontaniczność powinna być kontrolowana, pamiętaj o rozsądku, zwłaszcza w środę. Otrzymasz kilka ciekawych propozycji towarzyskich. Weekend miły, nagła wizyta Barana wprawi Cię w zachwyt.

Wodnik 21.I. - 20.II.

Niektóre znajomości, zawarte jakiś czas temu, mogą wkroczyć na bardziej osobiste tory. Nie zniechęcaj do siebie, nie udawaj kogoś innego. W pracy niewiele będzie się działo, trudno też liczyć na dodatkową gotówkę. Raczej wstrzymaj się od zakupów na kredyt i nie rób ryzykownych inwestycji. Możesz załatwić ważną sprawę z szefem lub w urzędzie. W czwartek po południu zostań w domu. W weekend miło spędzisz czas.

Ryby 21.II. - 20.III.

Jeśli możesz, unikaj decyzji i nie rób nic pod wpływem chwilowego załamania nastroju. Jeśli masz problemy, nie zwierzaj się z nich w pracy. Później tydzień zapowiada się pomyślnie. W środę oczekuj interesującej propozycji zawodowej. Dopisze Ci zdrowie, humor i energia. W piątek masz okazję dokonania ciekawej transakcji. Weekend przeznacz na spacery i wiosenne porządki.

VIDEO

Sprawa honoru - thriller

reż. Simon West
wyst. John Travolta, Madaleine Stone, James Cromwell

Córka wysoko postawionego oficera, kandydata na prezydenta USA, zostaje zamordowana. Wojskowe biuro śledcze wyznacza dwoje poruczników (J.Travolta i M.Stone) do przeprowadzenia śledztwa. Badający przeszłość ofiary detektywi odkrywają mroczne sekrety dziewczyny. Dochodzenie dodatkowo utrudnia dążenie władz wojskowych do zatuszowania sprawy.

Film zrealizowany zgodnie z wymogami gatunku. Skomplikowana intryga, tajemnicza zbrodnia i liczne sceny akcji. Efekt końcowy równie interesujący.

Lista przebojów:

1. Depresja gangstera - komedia (R.De Niro, B.Crystal)
2. Niebezpieczny związek - akcja (D.Lundgren)
3. Uniwersalny żołnierz 2 - akcja (J.C.van Damme, B.Goldberg)
4. Instynkt - thriller (A.Hopkins, C.Gooding Jr.)
5. Dr Dolittle - komedia (E.Murphy, O.Davis)

Opracowano w wypożyczalni B & A, ul.1 Maja 18, Sochaczew.

KRZYŻÓWKA nr 11

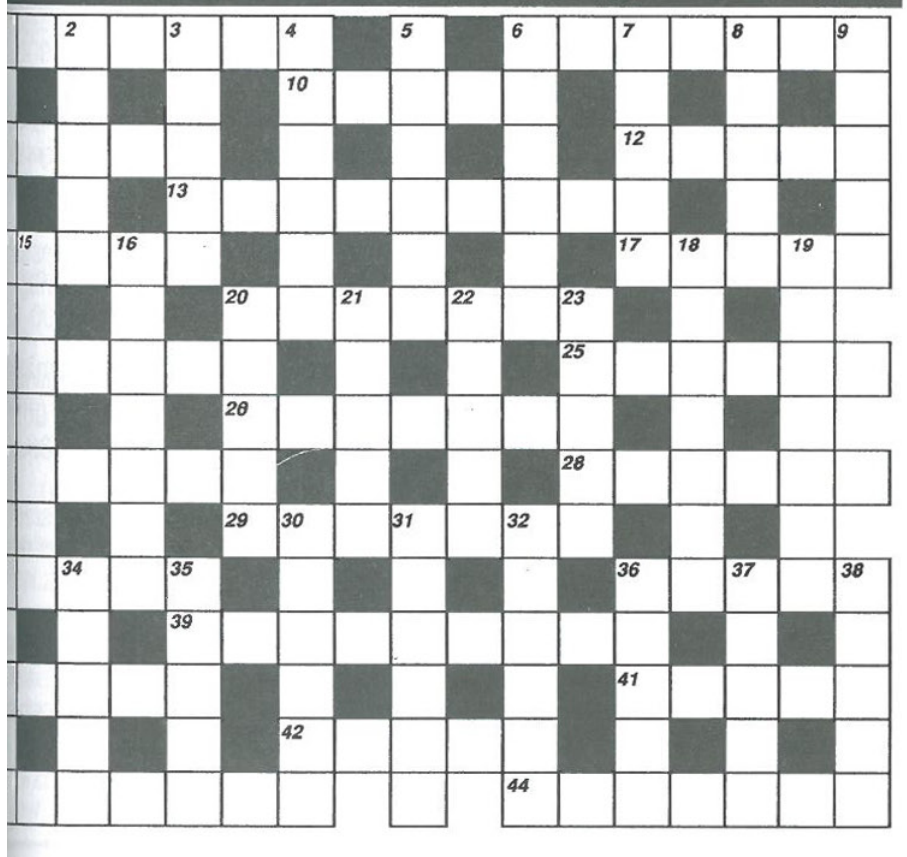

Poziomo: 1 - osłona, umocnienie, 6 - aplauz, 10 - słynne dzieło Michała Anioła, 11 - myśliwy, 12 - słuszność lub porcja, 13 - wypadek poprzedzający inny, podobny, 14 - in.narty, 17 - miasto na wyspie Honsiu, 20 - pojazd pogrzebowy, 24 - zgięty pręt żelazny do zawieszania na nim kłódki, 25 - słynny krążownik z którego padły strzały dające początek Rewolucji Październikowej, 26 - autobus turystyczny, 27 - duchowny protestancki, 28 - groźny kot, który ostatnio uciekł z cyrku w Tarchominie, 29 - in.rdza, 33 - była posiadłość portugalska w Chinach (fonetycznie), 36 - pieniek, klocek, 39 - mający dwie żony, 40 - tatarska niewola, 41 - okres obrad Sejmu, 42 - hazardowa gra w karty, 43 - rzadkość, osobliwość, 44 - martwica.

Pionowo: 1 - kompres, 2 - nicpoń, łobuziak, 3 - kuzynka żyrafy, 4 - sklep z lekami, 5 - bardzo pachnąca roślina, 6 - naczynie do ciast lub owoców, 7 - szeroka, piękna ulica, 8 - papier wartościowy, 9 - wynajęte brawa, 15 - teren otoczony obszarem o innym charakterze, 16 - pojazd którym wywożono skazańców na Sybir, 18 - kram, 19 - rodzaj druku, 20 - fonetyczna nazwa fregaty podarowanej Polsce przez USA, 21 - wirnik, 22 - zestawienie, spis, 23 - może być biegowa lub zjazdowa, 30 - in.echo, 31 - jednokierunkowe przenikanie, 32 - drzewo liściaste, 33 - oficer, 34 - in.podbierak, 35 - może być bezgotówkowy, 36 - Jan Chryzostom, 37 - jezioro na Pojezierzu Drawskim, 38 - mały torbacz z Australii.

Rozwiązanie krzyżówki należy nadesłać w terminie 7 dni na adres redakcji. Za prawidłowe rozwiązanie rozlosowana zostanie nagroda w wysokości **15 złotych w gotówce.**

Rozwiązanie krzyżówki nr 9

Poziomo: KOROWÓD, PORTFEL, RAMIĘ, SALON, DANIA, DZWONNICA, TONGA, KLAKA, PODKŁAD, POGODA, RENETA, SKRUCHA, ANANKE, KWADRA, KULBAKA, UKŁAD, BALAS, ULICZNICA, RYSAK, LANCA, GLEJT, PRAŁACI, AMNEZJA.

Pionowo: KOSZT, RULON, WINDA, DREWNO, KMINEK, PĘCINA, RODAK, FINKA, LIANA, OSOBNIK, GŁOWNIA, LANSADA, KOTERIA, PASEK, DURAL, ŁUCJA, DRAKA, UMIZGI, BIZNES, KWINTA, UKROP, ŁUSKA, DUKLA, BALON, LINCZ, SZATA.

Nagrodę za prawidłowe rozwiązanie krzyżówki wylosował Leonard Jasiński.

OGŁOSZENIA DROBNE

Usługi

- Żaluzje, Verticale, Rolety tekstylne, Rolokasety zewnętrzne. Naprawy - Kozłowski, Słowiańska 17, tel.862-98-20. ZS-1
- Vertal - żaluzje - verticale antystatyczne - rolety tekstylne, zaciemniające - rolety antywłamaniowe. Producent, montaż, VAT. Tel.0-602-736-692, 0-602-297-257. ZS-2
- **Pranie** dywanów, wykładzin, tapicerek meblowych i samochodowych, tel.862-26-07 lub 0-602-496-187. ZS-6
- **Autozłom**, Kożuszki Parcel 60 k/Sochaczewa, tel.861-94-66. ZS-8
- Firma "Dominges" oferuje: ŻALUZJE, VERTICALE, ROLETY, MOSKITIERY, CZĘŚCI I SZNUREK DO ŻALUZJI. Tel. 0-602-762-141. ZS-13
- Remonty mieszkań - kompleksowo panele, boazerie, gipsy, cyklinowanie, 0-603-40-63-93. ZS-14
- **VIDEOFILMOWANIE + FOTOREPORTAŻE, ŚLUBY, CHRZTY, CZOŁÓWKI, OKŁADKI, MONTAŻ, SUPER VHS, Hi-Fi, STEREO. TEL. 862-63-38.** ZS-17
- Videofilmowanie, tel.855-87-66. ZS-64
- Videofilmowanie, 0-601-26-93-68. ZS-65
- Videofilmowanie, 855-85-42, 0-602-882-292. ZS-149
- **Tachografy**, legalizacja, naprawa, sprzedaż, TIR-SERVIS Popów k/Łowicza, przy trasie Warszawa-Poznań, tel. (046) 830-32-97, 0-602-39-25-12. ZS-234
- **Komputerowe przepisywanie prac, tel. 863-29-47 po 18.00.** ZS-270
- Gipsy, panele, malowanie, remonty wnętrz, 0-604-056-710, (0-24) 277-38-06. ZS-328
- Komputeropisanie prac dyplomowych, 862-94-37. ZS-368
- Auto Gaz. Montaż. Ceny od 1300zł. Do końca marca zbiornik gazu gratis.Wyszogród, tel. (024) 23-11-306, kom. 0-604-807-109. ZS-378
- Siding kanadyjski, podbitki - dostawa i montaż, tel. 0-604-645-981, 0-502-228-972. ZS-399
- Montaż pokryć dachowych. Obróbki blacharskie, tel. 0-604-645-981, 0-502-228-972. ZS-400
- Księgowa - licencja, poprowadzi książki przychodów - rozchodów, ZUS, US. Dojazd. 861-25-36, 0-602-52-99-14, (0-22) 643-96-16. ZS-422
- Parkiet, mozaika, listwy - producent, tel./fax (0-23) 662-45-17, 662-78-78, 0-602-537-206. ZS-423
- Żaluzje poziome, pionowe, rolety materiałowe, antywłamaniowe, montaż i naprawa. Cena producenta. 0-603-753-973. ZS-427
- Videofilmowanie, 863-58-60. ZS-429
- Kosztorysy inwestorskie, zwykłe, uproszczone, komputerowo, tel.862-69-79, 0-605-237-942. ZS-434
- Przepisywanie prac dyplomowych, 0-604-309-811. ZS-438
- Układanie glazury - terakoty, montaż paneli ściennych i podłogowych, słupki ogrodzeniowe z klinkieru, (0-46) 837-91-41. ZS-443
- Solidnie położę gładź gipsową, glazurę, terakotę, panele ścienne, podłogowe, boazerię oraz wszystko to co jest związane z płytą gipsową, tel.863-13-44, 0-604-236-705. ZS-445
- Krycie dachów, podbitki, siding, 855-37-72. ZS-452
- Poprowadzę książkę przychodów i rozchodów, tel.863-20-43. ZS-474
- Parkiet, podłogi drewniane i panelowe, boazeria, siding, tel.(0-46) 837-06-43, kom.0-606-42-53-72. ZS-482
- Kucharz przyjmuje zamówienia na wesela, bankiety, chrzciny, komunie, tel. 0-601-323-367. ZS-524
- Podłogi z desek, parkietu, paneli, boazeria, tel.(0-46) 837-42-55. ZS-483
- Usługi elektryczne, instalatorstwo elektryczne w pełnym zakresie, naprawa i konserwacja urządzeń elektrycznych. Tel.0-602-888-211. ZS-523
- Usługi wykończeniowe, glazura, terakota, gładź gipsowa, malowanie, panele. Tel. 0-604-826-548. ZS-528
- Układanie glazury, terakoty, osobiście, tel. 862-38-21. ZS-536
- Wizytówki, zaproszenia, papiery firmowe, oferty, reklama, tel. 861-32-82. ZS-552
- **Projektowanie i realizacja projektów wnętrz mieszkalnych jak i publicznych. (0-46) 863-55-59.** ZS-565
- Pralki - naprawy domowe, Tomasz Repelewicz, tel.(0-46) 861-22-00 lub 0-603-820-715. ZS-577
- Kompleksowe usługi remontowo-budowlane, 862-36-93, 0-601-297-247. ZS-578
- Usługi murarskie - wysoka wiedza i doświadczenie. Wykonanie solidne i piękne - szybko i tanio. Bez nałogów. Tel.0-606-78-18-52. ZS-587
- **Pranie dywanów i tapicerki, tel.862-78-90 lub 0-601-288-006.** ZS-592

Nieruchomości

- Sprzedam działki budowlane, atrakcyjnie położone przy Żelazowej Woli (Nowe Mostki), tel.(0-22) 667-05-70. ZS-7
- Sprzedam M-4, 63 m^2, III p, ul.Warszawska, tel. 862-33-74. ZS-130
- Sprzedam pilnie dom o pow.120 m^2 w centrum Sochaczewa, dobry punkt na każdą działalność, tel.862-99-59, 0-601-33-07-10, po 20.00. ZS-155
- Sprzedam dom o pow. 220 m^2 + pawilon handlowy 40 m^2 przy ul.Kochanowskiego, tel. 0-603-343-420. ZS-371
- Sprzedam M-4, 45m^2 w centrum, tel. 862-71-28. ZS-372
- Sprzedam M-3, 48 m^2 (parter) Sochaczew - Ogrody, tel. 862-38-89. ZS-[illegible]
- Sprzedam mieszkanie o pow. 72m^2, I piętro, oś "Victoria", tel. 862-69-62. ZS-[illegible]
- Sprzedam mieszkanie własnościowe, 48 m^2 przy ulicy Żeromskiego, 2 piętro, tel. 862-44-10. ZS-[illegible]
- Sprzedam M-3, 37 m^2, IV p., ul.Senatorska. Wiad. po godz. 16.00 862-65-20. ZS-[illegible]
- M-3, IV p., Targowa 1/10, (0-22) 610-39-92 po 18.00. ZS-[illegible]
- Do wynajęcia lokal 40 m^2 dwa pomieszczenia na usługi lub biuro ul.Piłsudskiego 25, 862-20-85. ZS-[illegible]
- Sprzedam budynek mieszkalny 150 m^2, wykończony, tel.0-606-208-873, po 18.00. ZS-[illegible]
- Sprzedam działki budowlane na Żukowie, 100 m od krzyżówki, tel.kontaktowy: 862-85-28, 863-20-46. ZS-[illegible]
- Sprzedam działkę budowlaną przy ul.Rybnej 9 - tel.0-501-499-013. ZS-[illegible]
- Sprzedam mieszkanie własnościowe M-2, 24,01 m^2 przy ul.Żeromskiego, tel.862-34-91, po godz.20.00. ZS-[illegible]
- Sprzedam dom częściowo wykończony z działką około 3000 m^2, w Sochaczewie, tel.0-604-46-29-54. ZS-[illegible]
- Sprzedam dom o pow.450 m^2, bliźniak w Paprotni, tel.861-34-40. ZS-[illegible]
- Sprzedam M-5, 68,5 m^2, II piętro, ul.Chopina, tel.(0-46) 863-20-43. ZS-[illegible]
- Sprzedam działkę budowlaną przy ul.Warzywnej, pełna infrastruktura, 4000 m^2, tel.863-39-93. ZS-[illegible]

Opony - tanio!

- Opony nowe, regenerowane, używane
- felgi stalowe, aluminiowe
- wulkanizacja

"Car-Gum" Sochaczew, ul.Łąkowa 24, tel.(0-46) 862-83-41, 0-501-147-963

Urząd Miejski w Sochaczewie

ul.1 Maja 16 pok. 1, tel. 862-22-35, fax. 862-26-02

ogłasza przetarg nieograniczony na wykonanie wodociągu w ulicy 15 Sierpnia w Sochaczewie.

Postępowanie nie zostało poprzedzone wstępną kwalifikacją. Specyfikację istotnych warunków zamówienia można odebrać w siedzibie Zamawiającego (pok. 1) lub za zaliczeniem pocztowym.

Uprawniona do kontaktów z oferentami - inż. Henryka Nowicka, naczelnik wydziału komunalno-technicznego, w godz. 9-15.

Zamkniętą kopertę z ofertą, oznaczoną "Przetarg nieograniczony na wykonanie wodociągu w ulicy 15 Sierpnia w Sochaczewie" należy złożyć w siedzibie Zamawiającego, pok. 43.

Termin składania ofert upływa 26.04.2000 r. o godz. 14.00.

Otwarcie ofert nastąpi w dniu 27.04.2000 r. o godz. 10.00 w siedzibie Zamawiającego, pok. 45.

Postępowanie będzie prowadzone z zastosowaniem obowiązujących preferencji krajowych. W przetargu mogą wziąć udział oferenci, którzy spełniają warunki określone w art. 22 ustawy o zamówieniach publicznych (Dz.U.Nr 76 poz. 344 z dnia 10.06.1994 r. z późniejszymi zmianami).

ZS-584

przedam kawalerkę w Warzawie, tel.0-501-364-676.
ZS-486

Sprzedam M-4, ul.Żeromskiego, 3 m² z garażem lub bez, tel.862-6-75.
ZS-496

Wydzierżawię gabinety lekarskie ub biura, Narutowicza 1 - ierwsze piętro, 861-91-23, 0-602-392-368.
ZS-500

Tanio sprzedam M-3, o pow.47 m², I piętro, ul.Mickiewicza, 863-55-31.
ZS-504

Sprzedam działkę budowlaną o pow. 1000m² (okolice nowego szpitala). Tel. 0501-147-012.
ZS-507

Wynajmę pawilon handlowy, 862-93-03.
ZS-513

Sprzedam M-4, 63 m², własnościowe z telefonem, tel. 863-23-90 po 18-tej.
ZS-517

Sprzedam działkę budowlaną 2700 m² w Sochaczewie, tel. 863-23-90 po 18-tej.
ZS-518

Sprzedam działkę 1,3 ha, w tym działka budowlana 2400m² przy ul.Działkowej (rejon Chodakowa), tel. 0-601-59-87-83.
ZS-519

Do wynajęcia lokal handlowy al.600-lecia 32, tel. 862-53-61.
ZS-520

Dwupokojowe 58,6m², przy Targowej + garaż sprzedam okazyjnie. Tel. 862-91-65, 0-603-343-611.
ZS-527

Sprzedam mieszkanie własnościowe, o pow. 57,5 m², wszystkie media + działka 5 arów. Tel. (046) 861-54-37.
ZS-532

Sprzedam dom z działką 1000 m w Sochaczewie, tel. 0-501-279-521.
ZS-535

Sprzedam mieszkanie 72m², tel. (046) 863-58-56 lub 0-606-40-75-91.
ZS-540

Sprzedam M-4, 69m², I piętro z telefonem. Wiadomość: 863-01-74.
ZS-546

Do wynajęcia M-3, 47m², 863-55-31.
ZS-547

Sprzedam pilnie M-4, 63m², 1.600 zł/m², tel. 862-50-44.
ZS-550

Sprzedam własnościowe M-3, niskie opłaty, pilnie. Tel.(0-46) 863-50-74, 0-501-445-351.
ZS-557

Sprzedam M-4, 61 m², III piętro + garaż przy ul.Gawłowskiej, 863-51-00, 0-604-344-611.
ZS-558

Sprzedam działkę budowlaną 2100 m², na ul.Granicznej, tel.862-97-34, po 16.00.
ZS-559

Posiadam do wynajęcia lokal na gabinet lub biuro w centrum Sochaczewa, tel.(0-46) 862-42-76 wieczorem.
ZS-561

Posiadam kawalerkę do wynajęcia, tel.863-06-78.
ZS-562

Sprzedam działki budowlane - Iłów, tanio, 862-82-08.
ZS-563

- Sprzedam działkę 3,9 ha w Żdżarowie 11, 0-603-091-467.
ZS-567

- Lokal do wynajęcia ok.100 m² na gabinety lekarskie lub biura w centrum Sochaczewa, tel.(0-46) 862-24-29, (0-46) 862-30-10.
ZS-571

- Sprzedam działkę budowlaną (ogrodzona + światło + woda) 2700m² przy ul.Piaszczystej, tel.862-99-35.
ZS-572

- Sprzedam lub zamienię dom z działką 0,26 ha w Wisznicach na mieszkanie w bloku, w Sochaczewie, tel.(0-83) 378-21-38.
ZS-573

- Sprzedam mieszkanie M-3, 48 m² w centrum Sochaczewa. Wiadomość: 862-64-46.
ZS-574

- Pilnie sprzedam M3 (48 m²) w Chodakowie, tel.863-22-92.
ZS-581

- Sprzedam dom 90% wykończony, Sochaczew, ul.Karwowska 5, 0-601-24-91-16.
ZS-589

- Sprzedam dom piętrowy w Sochaczewie, ul.Długa 38, (0-46) 862-47-95.
ZS-590

- Sprzedam/zamienię mieszkanie własnościowe, atrakcyjne, 3 pokoje, 57 m² + garaż, Zychlin. Tel.(0-24) 28-51-475.
ZS-591

- Do wynajęcia umeblowana kawalerka, tel.862-45-14.
ZS-594

- Wynajmę magazyn z rampą 350 m², wiata 150 m², plac składowy utwardzony i ogrodzony 1500 m². Punkt bardzo dobry, 0-604-206-799.
ZS-595

Praca

- Firma zagraniczna zatrudni pracownika z wykształceniem średnim na stanowisko doradcy finansowo kapitałowego, tel. (046) 861-43-19, 0-603-364-914.
ZS-376

- Stacja Obsługi Samochodów w Antoniewie, zatrudni: lakiernika samochodowego, blacharza samochodowego, mechanika samochodowego. Wiadomość na miejscu, lub tel. 863-11-38 do godz. 18.00, tel. 0-602-367-820.
ZS-492

- Trenerkę lub trenera z uprawnieniami zatrudnię w fitness klub, tel. 0-501-379-005 po godz. 19.00.
ZS-544

- Zatrudnię tynkarzy, tel.862-49-55 - wieczorem, 0-604-553-167.
ZS-570

- Zaopiekuję się dzieckiem, tel.0-603—576-188.
ZS-576

- Spółka "Kędziora" zatrudni szefa produkcji, najchętniej z aktualną grupą inwalidzką. Tel.(0-46) 862-37-21 w.24 lub 47.
ZS-585

- Spółka "Kędziora" zatrudni dyrektora d/s handlu i marketingu, najchętniej z aktualną grupą inwalidzką. Tel.(0-46) 862-37-21 w.24 lub 47.
ZS-586

- Praca w domu, tel.0-606-636-885.
ZS-593

- Bardzo dużo płacimy, dużo wymagamy, 0-601-088-711.
ZS-596

Nauka

- Angielski, francuski, tel.861-38-65.
ZS-421

- **Niemiecki, tłumaczenie, szeroki zakres, korepetycje szkoły średniej i wyższej, tel. 0-606-303-806.**
ZS-551

Motoryzacja

- **Auta powypadkowe kupię, 0-604-228-214.**
ZS-284

- Kupię samochody rozbite, 0-90-615-163.
ZS-285

- Kupię auta powypadkowe, zniszczone, osobowe, dostawcze (gotówka), 0-601-617-279.
ZS-286

- Sprzedam ciągnik C-360, 1983 r., stan dobry, opryskiwacz sadowniczy termit z wentylatorem, stan dobry, tel.863-29-44.
ZS-413

- Fiat marea 1,6, 16V - 1998 r., pierwszy właściciel. Cena 30.000,00 zł, tel.(0-46) 862-78-61, 0-601-25-19-88.
ZS-468

- Skorodowane, powypadkowe, do remontu, (0-46) 831-01-30.
ZS-505

- Sprzedam forda sierrę kombi 1,8, turbodiesel, czerwony, 1991 rok, eksploatacja tańsza niż malucha. Tel.862-37-28 (po 16.00) lub 863-53-29.
ZS-556

- Sprzedam fiata uno 45, srebrny metalik, 5-drzwiowy, rok produkcji 1992, tel.862-49-87.
ZS-579

- Sprzedam fiata sienę 1,6, 98 r., tel.863-12-93.
ZS-580

- Kupię rozbity do remontu, 831-01-29.
ZS-597

Zdrowie

- **JAROSŁAW ZAŁUSKI** - specjalista chorób płuc, specjalista medycyny rodzinnej, pediatra - **TESTY ALERGICZNE I LECZENIE ALERGII, SPIROMETRIA** (komputerowe badanie układu oddechowego), **USG** (w tym: jamy brzusznej, stawów biodrowych niemowląt), **WIZYTY DOMOWE. TEL. 0-90-288-637.**
ZS-3

- **Psychiatra** Joanna Iwańczuk, Sochaczew, ul.Świerczewskiego 3, czwartki 16-18. **Zapisy telefoniczne** 0-601-239-760, po 16.00. Wizyty domowe.
ZS-16

- **GABINET OKULISTYCZNY**. Nowocześnie wyposażony gabinet diagnostyki i leczenia chorób oczu. **Lek.Mikołaj Krajewski**. Sochaczew, Al.600-lecia 45 (poniedziałki, środy, piątki), **tel.863-38-74. Okulista dziecięcy** (sobota).
ZS-55

- **BADANIA OKRESOWE** PRACOWNIKÓW. **BADANIA KIEROWCÓW.** Sochaczew, Al.600-lecia 45. **Tel.863-38-74.**
ZS-56

- Lekarz Rodzinny Krzysztof Piątek przyjmuje codziennie od 15.00, ul. Oś. Kolejowe 1/3 (za wiaduktem PKP), tel. 862-63-32, 0-602-74-12-78. EKG, badania laboratoryjne na miejscu, badania profilaktyczne pracowników i badania kierowców, wizyty domowe.
ZS-99

- ANALIZY LEKARSKIE ul. Oś. Kolejowe 1/3 (za wiaduktem PKP), tel. 862-63-32, codziennie 8.00-11.00, 15.00-18.00.
ZS-100

- Gabinet Pomocy Pedagogicznej (reedukacja z dysleksją, logopedia, praca z dzieckiem upośledzonym). Komputerowe wspomaganie kształcenia. Sochaczew, ul.Przyszła 7 (przy Kopernika), tel.862-58-50. Rachunki.
ZS-201

- GABINET GINEKOLOGICZNY - lekarz Wojciech Jalowski, Sochaczew, ul.Narutowicza 1, II piętro. Czynne: wtorki od 16.00, środy od 17.00. Zapisy w godzinach przyjęć i telefonicznie codziennie - 0-601-287-995.
ZS-444

- Gabinet Ginekologiczny, lek.med.Bożena Golan, Sochaczew, ul.Narutowicza 1, czynny: poniedziałki i czwartki od 16.00, tel.0-604-417-423.
ZS-467

- Badania wstępne, okresowe, profilaktyczne, badania uczniów i zakładów pracy. Specjalista medycyny pracy - Jerzy Zawadzki, ul.Chopina 166/26, tel.(0-46) 863-20-43.
ZS-475

Różne

- Ogrodzenia betonowe, kręgi, pustaki, bloczki fundamentowe, (046) 862-20-82, 0-602 237-335, 0-606 268-266.
ZS-205

- Wagi różne elektroniczne i mechaniczne, wszystkie rodzaje oraz naprawa 855-93-43, 0-603-051-820.
ZS-266

- Sprzedam tanio używane okna i drzwi balkonowe, tel.863-58-54, po 17.00.
ZS-465

- Agent Profesjonalny AIG Amplico Life, II i III filar - najnowsza oferta, tel.(0-46) 863-59-91, 0-602-388-753.
ZS-516

- Kredyt gotówkowy bez żyrantów w ciągu 7 dni, Sochaczew, ul.15 Sierpnia 39, 0-501-056-908, 0-603-096-699.
ZS-542

- **Sprzedam siatkę ogrodzeniową. Cena 5 zł/mb, tel.861-94-85.**
ZS-588

- Spotkam się z agentem ubezpieczeniowym, 0-603-870-373.
ZS-598

- Sprzedaż maszyn i sprzętu rolniczego w drodze licytacji w dniu 30.03. br. o godz.10.00 w DPS, ul.Gawłowska 148. Zapraszamy.
ZS-600

Transport

Piasek
Węgiel

M. Pałys

ul.Staszica 106A, 862-83-32, 0603-754-439

ZS-5

PIŁKA NOŻNA

Liga Halowa
Bratobójczy pojedynek

Dwie drużyny Zdzisława Tymińskiego Tymwod I i Tymwod II spotkały się w finale halowego turnieju piłki nożnej o mistrzostwo gminy Leszno. W "bratobójczym" pojedynku w regulaminowym czasie wynik spotkania brzmiał 1:1. W serii rzutów karnych lepszy okazał się Tymwod II.

Ostateczna kolejność: 1. Tymwod II, 2. Tymwod I, 3. Partyzant I Leszno

Królem strzelców turnieju z 5 celnymi trafieniami został Marcin Wojciechowski (Tymwod II).

Warszawska klasa A
Pechowy start

Naprzód Brwinów - Utrata Pawłowice 3:0

Piłkarze Utraty w pierwszym meczu rundy wiosennej warszawskiej A-klasy doznali wysokiej porażki przegrywając na boisku w Brwinowie 3:0. W najbliższą niedzielę 26 marca Utrata zagra spotkanie przed własną publicznością z K.S. Raszyn i miejmy nadzieję, że tym razem piłkarze z Pawłowic spiszą się już znacznie lepiej.

Mecze towarzyskie

Juniorzy

MKS Orkan Sochaczew - Widok Skierniewice 4:2

bramki: A.Krzywonos - 2, R.Basiński, D.Białobrzeski

Juniorzy młodsi

MKS Orkan Sochaczew - Widok Skierniewice 4:0

bramki: E.Botorowicz, Ł.Kosiecz, K.Różycki, D.Wójcik

Obydwie ekipy juniorów sochaczewskiego Orkanu rozegrały bardzo dobre spotkanie i zasłużenie wygrały. Sochaczewskie drużyny młodzieżowe są nieźle przygotowane do sezonu i pozostaje mieć nadzieję, że w meczach ligowych odnosić będą podobne sukcesy co w spotkaniach towarzyskich.

Juniorzy

Unia Iłów - Bzura Chodaków 3:2

bramki dla Unii: P.Mecker - 2, M.Orzeszek - 2,

bramki dla Bzury: R.Stencel, gol samobójczy

Wynik spotkania jest pewnego rodzaju niespodzianką, ponieważ Bzura powinna ten mecz wygrać. Juniorzy Unii są trenowani przez dobrze znanego w Sochaczewie szkoleniowca Andrzeja Grzybowskiego, który niejednokrotnie udowodnił, że z przeciętnego zespołu potrafi stworzyć drużynę zdolną konkurować z teoretycznie o wiele silniejszymi rywalami.

Seniorzy

Unia Iłów - Stegny Wyszogród 2:2

bramki: R.Piaskowski, M.Piątkowski

Seniorzy Unii Iłów wystąpili tego dnia bez kilku podstawowych zawodników, co bardzo osłabiło zarówno siły defensywne jak i ofensywne zespołu. Był to ostatni sprawdzian podopiecznych Andrzeja Grzybowskiego, w najbliższą niedzielę 26 marca o godzinie 11.00 rozegrają oni bardzo trudny pojedynek wyjazdowy z liderem płockiej klasy okręgowej, Skrą Drobin.

PUCHAR POLSKI

Piłkarski Puchar Polski na szczeblu dawnego województwa skierniewickiego
Promyk pokonał Granex

Promyk Nowa Sucha - Granex Boczki 2:1

bramki: K.Kaczor, A.Cieślak

Jutrzenka Mokra Prawa - Bzura Chodaków 2:4

bramki: M.Makulski - 2, I.Szczerbik - 2,

LZS-Muscodor Wola Pękoszewska 3:2

Pelikan II Łowicz - Bakoma Bielice 5:0

Z wyjątkiem piłkarzy Bakomy wszystkie pozostałe drużyny z powiatu sochaczewskiego awansowały do dalszych gier. Cieszy zwłaszcza zwycięstwo piłkarzy Promyka Nowa Sucha, którzy pokonali znacznie wyżej notowanego rywala. Lider piłkarskiej A-klasy, Limit Rybno miał wolny los.

Halowy turniej Junior Cup 2000
Dobra postawa Unii Boryszew

Na rozegranym w Radomiu halowym turnieju piłki nożnej Junior Cup 2000 rocznika 88 młodzi piłkarze z UKS Unia Boryszew zajęli czwarte miejsce. W meczach eliminacyjnych podopieczni Romana Janiszka odnieśli trzy zwycięstwa i jeden remis. W półfinale UKS Unia po zaciętym i wyrównanym spotkaniu uległa 1:2 drużynie Viki Radom. W pojedynku o trzecie miejsce w regulaminowym czasie gry uczniowie z Boryszewa zremisowali z Puławiakiem Puławy 1:1, jednak w serii rzutów karnych lepsi okazali się piłkarze z Puław.

1. Junior Radom

2. Viki Radom

3. Puławiak Puławy

4. UKS Unia Boryszew

skład: Ł.Kamiński, S.Kotlarski, W.Kaczorowski, M.Simiński, K.Bartosiewicz, Ł.Pawłowski, T.Oziemblewski, B.Żakowski, S.Witkowski, K.Borkowski, M.Sikorski.

SPORT SZKOLNY

Mistrzostwa województwa mazowieckiego w biegach przełajowych
Nasz powiat w czołówce

Na rozegranych w Otwocku mistrzostwach województwa mazowieckiego w bieganiu przełajowym bardzo dobrze spisała się reprezentacja powiatu sochaczewskiego, zdobywając kilka czołowych lokat.

rocznik 87 chłopców 1000m

1. Mariusz Siciński - SP Kamion; 2. Michał Aleksandrowicz - SP Gawłów; 4. Adrian Kazimierski - SP Brochów; 6. Dawid Bednarski - SP Mokas

rocznik 87 dziewcząt 800 m

3. Agnieszka Stobiecka - SP Kamion; 7. Martyna Kujawa - SP Kozłów Biskupi; 8. Katarzyna Bogucka - SP Kamion; 9. Ania Florczak - SP Feliksów

rocznik 85-86 dziewcząt 2000m

2. Dorota Jelonek - SP Kurdwanów; 18. Weronika Filipiak - SP Gawłów

rocznik 85-86 chłopców 2500m

5. Paweł Organek - SP Kamion; 31. Marcin Błaszczyk - SP Kamion; 46. Łukasz Błaszczyk - SP Kamion

rocznik 83-84 dziewcząt 2500m

12. Karolina Dąbrzak -ZSZ 1 Sochaczew; 18. Elżbieta Turczyniak - LO Szymanów

rocznik 83-84 chłopców 3500m

34. Mariusz Makowski - ZSZ 1 Sochaczew; 40. Mateusz Wasiak - LO Niepokalanów

SZACHY

Osiecki znów niepokonany

W niedzielę w Klubie Garnizonowym odbyły się Mistrzostwa Powiatu Sochaczewskiego w szachach w grze błyskawicznej.

Bezkonkurencyjny okazał się Stanisław Osiecki, który osiągnął niecodzienny wynik wygrywając wszystkie swoje pojedynki i pokonując kolejno 22 rywali.

Drugie miejsce w turnieju zdobył Mirosław Sarwiński (20 pkt.), na trzeciej pozycji uplasował się Marek Wawrzyn (16 pkt.), czwarty był Roman Zimochocki - 14,5 pkt., piąty - Grzegorz Kaczmarek - 13 pkt. , szósty - Sławomir Sadzyński 9,5 pkt.

Fundatorem nagród była firma piekarnicza Marka i Andrzeja Wawrzynów z Rybna.

KA NOŻNA

ga piłki nożnej

biecujący początek

IKS Orkan Sochaczew - owit Osięciny 4:0

ramki:M.Cieślak, M.Wojcieski, P.Kowalczyk, R.Basiński

ład: Szczepanik, Znajdek, ciński, R.Wojciechowski, Am- (Makowiecki), Łukawski, Ko- i, Cieślak, Wróblewski, Ko- yk (Basiński), M.Wojciechow- ogowski)

ochaczewianie rozegrali bardzo mecz i byli lepsi od swoich i w każdym elemencie piłkar- o abecadła. Orkan jest nieźle otowany do rundy wiosennej względem kondycyjnym, nie a też zarzucić podopiecznym go szkoleniowca Andrzeja Ur- ka większych błędów tak- ych. Doskonały występ zanoto- bramkarz Piotr Szczepanik, pomimo młodego wieku nie nił przez 90 minut żadnego . Dużym wzmocnieniem yny z ulicy Warszawskiej jest ież powrót do zespołu po kilku h przerwy Piotra Kowalskiego, mądrze rozdzielał piłki ze ka boiska do swoich partnerów ku. Także pozostali zawodnicy ugują na duże słowa uznania, spisywali się tego dnia na miarę kiwań trenera oraz przybyłej na ion publiczności.

Orkan od początku meczu osiąg- sporą przewagę optyczną spychając zespół gości do obrony. Już w 5. min. spotkania Piotr Kowalski groźnie strzela z rzutu wolnego, ale bramkarz gości udanie interweniuje. Chwilę później Robert Łukawski silnie uderza z ostrego kąta, ale i tym razem Krzysztof Lisota, choć z problemami, wychwytuje piłkę. W 15. min. Artur Wróblewski dokładnie podaje głową do Mariusza Cieślaka, który dopełnia formalności umieszczając piłkę w siatce. Orkan nadal przeważa i w 30. min. bliski zdobycia gola jest Wróblewski. Dopiero 5 minut później zespół gości oddaje pierwszy groźny strzał w kierunku bramki Szczepanika, na szczęście, minimalnie niecelny. Tuż przed zakończeniem pierwszej połowy, w 43. minucie sochaczewianie zdobywają kolejnego gola. Marcin Wojciechowski dostaje dokładne podanie z głębi pola od swojego brata Rafała, wychodzi na pozycję sam na sam i płaskim strzałem obok lewego słupka umieszcza piłkę w siatce.

W 57. minucie Marcin Wojciechowski pociągnął prawą stroną boiska i dokładnie podał do będącego w polu karnym Pawła Kowalczyka, który nie marnuje takich sytuacji. Między 70. a 75. min. drużyna gości stworzyła trzy niezwykle groźne sytuacje strzeleckie, ale za każdym razem udanie interweniuje Szczepanik. W 75. min. Damian Rogowski, reprezentant Polski do lat 15, był bliski zdobycia bramki, ale strzelił z 11 metrów prosto w bramkarza. W 80. min. Wróblewski dośrodkowuje z lewej strony na pole karne do Łukawskiego, który odgrywa głową do Rafała Basińskiego, a ten strzałem z 11 m ustala wynik spotkania na 4:0.

W końcówce Orkan mógł jeszcze zwiększyć rozmiary wygranej, ale za każdym razem zabrakło podopiecznym Andrzeja Urbaniaka odrobiny szczęścia. Najpierw Mariusz Cieślak mija kilku obrońców, wchodzi w pole karne i silnie strzela z bliskiej odległości prosto w bramkarza, a chwilę później Wróblewski uderza z 16 metrów, jednak piłka o centymetry mija prawy słupek bramki.

Tabela

1. Jagiellonka	44	53-16
2. Petro II	38	41-21
3. Huragan	36	41-17
4. Górnik Kł.	31	32-16
5. SKP Słupca	31	33-20
6. Mazovia	31	30-29
7. Kasztelan	29	30-25
8. MKS Kutno	29	28-17
9. Lech Rypin	28	28-25
10. Zdrój	27	30-31
11. Ziemowit	27	27-34
12. Sokół	24	29-33
13. Start	21	29-39
14. Górnik Ł.	19	25-29
15. Olimpia	18	24-33
16. Błękitni	15	19-35
17. Orkan	**15**	**24-48**
18. Łokietek	3	8-63

UGBY

owarzyskie wycięstwo

Orkan Zibi - Casio Sochaczew osnania Poznań 30:20 (20:15, 15, 5:0)

punkty: Żakowski (5), M.Pietrak T.Grochowski (5), Seklecki (5), czewski (5), karna piątka

skład: Marczewski, Wolniak, chniuk, Orliński, Adamiak, Se- ki, Gubar, Radzymiński, Szy- ński, Pisarek, P.Zakowski, M.Pie- k, Michalak, T.Jabłoński, Kłak M.Grochowski, T.Grochowski, dzia: Maciej Misiak

Kolejnym przeciwnikiem Or- u była I-ligowa Posnania. Mecz był się w trudnych warunkach mny porywisty wiatr), na mocno miękłym boisku, ale nawet te eciwności nie przeszkodziły so- czewianom w odniesieniu cen- go zwycięstwa. Mecz ten roze- no w nietypowy sposób: 4 razy 20 minut.

Początek spotkania był kapi- ny, gdyż już pierwsza akcja (2. nuta) przynosi punkty. Akcję zai- jował Michalak, następnie piłka ha do Kłaka, który odgrywa ją do kowskiego. Ten ostatni dopełnia malności, kładąc "jajo" na polu elkopolan. Do końca tej kwarty a bój z lekką przewagą gości. ugą część rozpoczyna atak gości, rzy w 24. minucie wykorzystują d obrony i wyrównują. Orkan się nie załamuje i 3 minuty później, za sprawą Marka Pietraka znowu obejmuje prowadzenie. Niestety, na bardzo krótko. Tuż po rozpoczęciu gry piłka trafia do naszego młyna. Stachniuk tak niefortunnie zagrywa, że piłkę przechwytuje zawodnik gości i zanosi ją między słupy. Błąd ten na szczęście nie podcina naszym skrzydeł. Orkan znowu osiąga przewagę nie schodząc z pola obrony Poznaniaków.

Zdjęcia MUDIN

W tym czasie gra się wyraźnie zaostrza. Po kilku próbach wejścia na pole punktowe i tzw. "zabijaniu" gry sędzia Misiak decyduje się na przyznanie karnej piątki, a było to w 32. minucie meczu.

Gra ponownie się wyrównuje. Tuż przed gwizdkiem kończącym drugą kwartę Poznaniacy wykonują aut. Piłka trafia do graczy ataku, którzy dynamicznie ją rozgrywają i kończą swą akcję na polu punktowym. Następnie dochodzi do nieporozumienia, które zawodnicy w "męski sposób" starają się sobie wyjaśnić ... Trzecią kwartę Orkan zaczyna z wielkim animuszem. Po okresie przewagi, w 45. minucie Tomasz Grochowski przerywa obronę gości i wpada między słupy. Orkan prowadzi 20:15. Następne minuty tej kwarty są bardzo nerwowe. Na boisku panuje chaos i co chwila dochodzi do przepychanek. Na szczęście ostatnia kwarta jest znacznie lepsza. Zawodnicy zaczynają grać w rugby. Nasi chłopcy przeważają, wynikiem czego są punkty Sekleckiego (70 min.) i Marczewskiego (76 min.). W końcówce meczu goście ambitnie dążą do zmniejszenia rozmiarów porażki, co udaje się im w 79. minucie: po serii karnych jeden z zawodników przyjezdnych wbiega na pole punktowe i ustala wynik na 30:20.

Mecz ten pokazuje, że awans do serii A nie leży tylko w sferze marzeń, jest całkiem realny. Zespół nasz na pewno potrzebuje wzmocnień (zwłaszcza w linii młyna), ale i ci zawodnicy, którzy w niedzielę wybiegli na plac gry są w stanie sprawić wiele radości swoim kibicom. Wyróżniającymi się graczami w tym test - meczu byli Seklecki i Kłak.

W meczu tym przez kilkanaście minut grał Miłosz Grochowski. Obecnie odbywa on służbę wojskową w ... Poznaniu, z którego przyjechał na przepustkę. Za kilka dni zdaje on egzaminy, życzymy jak najlepszych wyników. Najbliższy mecz seniorzy rozegrają w sobotę (25.03., godz.14.00) na boisku przy ul.Warszawskiej. Rywalem w walce o ligowe punkty będzie Rugby Club Folc-Sport Warszawa.

Młodzicy (u-15)

Orkan Sochaczew - Posnania Poznań 10:15 (10:15, 5:10)

punkty: Dobrowolski (10)

*

W najbliższym czasie na boiska wybiegną kadeci, którzy 21 marca uczestniczą w Turnieju w Siedlcach, a 1 kwietnia będą gospodarzami Turnieju Otwarcia Sezonu.

Tomasz Ertman

TENIS STOŁOWY

Cendecki poza podium

Na rozegranym w Siedlcach Turnieju Klasyfikacyjnym kadetów w tenisie stołowym województwa mazowieckiego reprezentant MKS Orkan Bartek Cendecki zajął miejsce 5-8. Inny podopieczny Damazego Pyraka, Ariel Kwapisiewicz ukończył turniej na 11. pozycji.

SIATKÓWKA

Są już znane drużyny, które za niespełna dwa tygodnie będą walczyć w hali przy ulicy Chopina 101 w turnieju półfinałowym kwalifikującym do rozgrywek w drugiej lidze. Oprócz gospodarzy - sochaczewskiego Orkanu wystąpią jeszcze: MKS MOS Rafineria Jasło, LMKS Zak Pyrzyce, AZS II Częstochowa. Turniej zostanie rozegrany w dniach 31 marca - 2 kwietnia a do finału awansują dwa najlepsze zespoły.

SPORT SZKOLNY

Mistrzowie Powiatu SZS w piłce ręcznej dziewcząt szkół podstawowych i gimnazjów

1. SP Iłów
2. SP Kozłów Biskupi
3. SP 6 Sochaczew

Orkan zaprasza

ul.Warszawska 80

25.03. godz. 14.00 - Orkan - Folc Warszawa - liga rugby seria B

26.03. godz. 11.00 - Orkan - UKS "Iskra" - Sońsk II - II liga tenisa stołowego kobiet

26.03. godz. 11.00 - Orkan - Petrochemia Płock - Liga Juniorów Makroregionu Centralnego

hala sportowa ul.Chopina 101

26.03. godz. 10.00 - Turniej Halowej Piłki Nożnej o Puchar NSZZ "Solidarność 80"

Wydawca: Urząd Miejski w Sochaczewie, ul. 1 Maja 16. **Redaguje zespół:** Andrzej Wach (p.o. red. nacz.) tel. 862-75-19, Sławomir Burzyński (oprac. graf.). Ewa Safulak, Janusz Sofulak, Jolanta Śmielak-Sosnowska, Renata Wódka, Aneta Milczarek (administracja). **Stale współpracują:** Jakub Grabiec, Jerzy Jankowski, Jarosław Niedziela, Arek Stępień, Beata Walczak, Jan Wasilewski. **Adres Redakcji i Biura Ogłoszeń:** 96–500 Sochaczew, ul.Wąska 17, tel. 86-223–55. **Adres do korespondencji:** 96–500 Sochaczew, skr. poczt. 30. e-mail: z_soch@poczta.onet.pl Ogłoszenia przyjmowane są w redakcji. Za treść ogłoszeń redakcja nie ponosi odpowiedzialności. Redakcja zastrzega sobie prawo do zmian tytułów, śródtytułów oraz skracania nie zamówionych tekstów. **Skład:** Mariusz Rogulski. **Druk: Agencja "TEWI" SC.Sochaczew, Staszica 50**

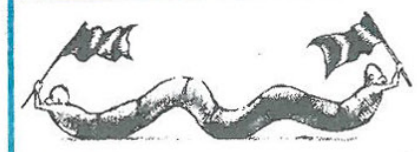

SERWIS

Wtorek, 14 marca

● Rekordową cenę, bo aż 103 tys.zł uzyskano podczas aukcji w Krakowie za wydanie z 1566 r. dzieła Mikołaja Kopernika "De revolutionibus orbium coelestinum libri VI". Nareszcie więc określenie "astronomiczne ceny" nabrało logicznego uzasadnienia.

Środa, 15 marca

● Obława na zbiegłe z cyrku na warszawskim Tarchominie tygrysy zakończyła się tragicznie. Zginął weterynarz, który miał uśpić zwierzęta, zastrzelony przez biegnącego policjanta. Okazało się, że policjanci nasi nie są szkoleni w strzelaniu podczas biegu. Widocznie nie przewidziano sytuacji, w której mieliby kogokolwiek ścigać.

● Grzywnami po 600 zł ukarani zostali członkowie ekipy telewizyjnej, którzy nielegalnie weszli na teren rezerwatu w Nietoperku. Zakłócili tam bowiem sen zimowy ... nietoperzy. Kary są słuszne, bo nikt nie lubi być pokazywany w telewizji do góry nogami.

Czwartek, 16 marca

● Koalicji nie udało się przeforsować w Sejmie rządowego projektu ustawy o abolicji dla szpiegów. Byłoby pewnie inaczej, gdyby chodziło o abolicję dla ... skorumpowanych.

Piątek, 17 marca

● Prezydent Aleksander Kwaśniewski podczas wręczania nominacji dwóm nowym ministrom, życzył im przede wszystkim ... wytrwania do końca kadencji. I słusznie, bo w polityce bardziej niż praca i kompetencje liczy się właśnie przetrwanie ... za wszelką cenę.

Sobota, 18 marca

● Nowy minister łączności, pytany na konferencji prasowej o tajemniczy mechanizm powołania go na to stanowisko, odpowiedział z godnością, że ma służyć ludziom i za pół roku wszyscy odczujemy skutki jego ministrowania. I tego się właśnie ludzie obawiają.

Poniedziałek, 20 marca

● Jak doniosły policyjne raporty, nasilają się u nas kradzieże ... syrenek. Tylko jednej nocy skradziono w Łodzi aż trzy pojazdy tej marki. Może to jakiś wielbiciel syreniego śpiewu ... zdezelowanych dwutaktów.

Do ataku...

Edukacja wyborcza

Znana jest historia napadu na staruszkę, podczas którego napastnik zorientował się, że jest ona jego byłą nauczycielką. Przeprosił więc i skruszony oddał wyrwaną torebkę.

- Tyle lat minęło, a ty mnie poznałeś - pyta wzruszona nauczycielka.

- Tak, po tym paltociku ...

Okazuje się, że dobry pedagog zostaje w pamięci ucznia na całe życie. I pewnie właśnie dlatego nauczycielskie związki zawodowe pragną ogłosić w Sochaczewie i okolicy plebiscyt na "Nauczyciela Roku". Pewnie po to, żeby mieć jakiś wzorzec do naśladowania w gąszczu zasadzek reformy oświaty. Tak bardzo chcą go wybierać, że doszło nawet do pojednania między zwaśnionymi od dawna nauczycielską "Solidarnością" i ZNP. Zanosi się więc na spektakularny sukces naszej oświaty, chyba, że nastąpią nieprzewidziane przez organizatorów komplikacje. No bo cóż, jeżeli nauczyciele "powiatowi" nie mogli świętować "Dnia Nauczyciela" wraz z nauczycielami "miejskimi", a teraz tak bardzo pragną wybierać razem belfra roku, to sprawa zaczyna lekko zalatywać ... polityką. Na dodatek plebiscyt ów, jak słyszymy, miałaby prowadzić gazeta związana z powiatem. Myślę, że "Ziemia Sochaczewska", też tego zadania chętnie by się podjęła, zwłaszcza, że w takich akcjach ma spore doświadczenie. Ale kto wie, jeżeli się okaże, że ktoś tu chce kogoś wyplebiscytować to związki mogą się znowu podzielić i wybierać oddzielnie. A potem zrobi się turniej o supernauczyciela, takiego Batmana oświaty i dwaj zwycięzcy będą się naparzać na przypadki i całki a wygra ten, który przeciwnikowi solidniej przypierwiastkuje.

Ciekawy aspekt całej sprawy to również zgłoszenia kandydatów. Bo kto miałby zgłaszać nominowanego? Przecież nie kolega belfer, któremu też się należy ... Chyba, że uczniowie swoich wychowawców, ale wtedy byłoby ich setki i wszystko zależałoby od wielkości klasy. Kandydatów mogłyby też zgłaszać "ciała pedagogiczne", tyle, że wówczas byliby nimi wyłącznie dyrektorzy szkół, i też chodziłoby tylko o liczebność poszczególnych alma mater. I już widzę te klasówki z rozwiązywania plebiscytowych kuponów i oceny za prawidłowe typowanie. Zaś gazeta je drukująca wejdzie do kanonu obowiązujących lektur sochaczewskich szkół.

I myślę, że za nauczycielami pójdą inni. Rozmaite grupy zawodowe nie będą czekać na trudny do zdobycia tytuł "Sochaczewianina Roku", tylko wybiorą swoich "Prawników Roku", "Złotników Roku", "Tynkarzy" i "Lodziarzy Roku". I wszyscy będą zadowoleni, a najbardziej prasa, bo kupony konkursowe, gdzieś trzeba będzie przecież drukować.

A wracając do nauczycieli, to przypomina mi się przeczytana gdzieś historia, jak to niejaki Oliver Bimbaum wybrany został najwybitniejszym wychowawcą amerykańskim 1975 roku. Po czasie okazało się, że pan Bimbaum jest zwykłym pudlem, zgłoszonym do nominacji przez swego pana, rektora Uniwersytetu Wisconsin w Oshkosh. I co z tego spytacie. Ano pewnie, że nic.

Sławomir Burzyński

Z grubej rury

Uczniowie Szkoły Podstawowej nr 6 zwrócili się do władz miasta o zezwolenie na marsz protestacyjny w związku z trzecim już tragicznym wypadkiem potrącenia, tym razem przez pijanego kierowcę, ucznia tej szkoły. Władze się nie zgodziły, bo twierdzą, że kilkusetosobowa grupa maszerująca ulicami Sochaczewa mogłaby sprowokować kierowców do masakry. Widzimy więc, że władza nasza doskonale wie, jaki jest stan bezpieczeństwa na ulicach i nie trzeba jej jeszcze drażnić prowokacjami.

Włamano się do pomieszczeń Liceum Ogólnokształcącego w Żyrardowie i skradziono ... młoty udarowe, wiertarki i nożyce do blachy. Te pomoce naukowe świadczą o zdecydowanej radykalizacji reformy szkolnictwa w żyrardowskiej oświacie.

Poskarżył się nam uczeń ze Szkoły Podstawowej nr 4 w Sochaczewie, iż nauczyciele zagrozili im, że jeśli w Dzień Wagarowicza pójdą na wagary, będą mieli obniżone stopnie ze sprawowania. Taki dzień wagarowicza to u nas trwa cały rok ...

Komendant policji w Łowiczu twierdzi, że nie przewiduje zatrudniania tzw.policjantów kontraktowych (to nowość po ostatniej zmianie ustawy), bo bardziej opłaca się kupić ... psa. Jest dużo tańszy w utrzymaniu, krócej się go tresuje i jest skuteczniejszy w akcji. I tym tropem ma pójść odnowa w policji, tylko czy psy się zgodzą?

Jak zapowiadają organizatorzy, w trakcie wiosennej powiatowej majówki na stadionie Bzury w Chodakowie ma odbyć się konkurs na wykonanie dzieł Chopina w innych, współczesnych rytmach. Proponujemy rap albo najbardziej popularną w powiecie melodię disco-polo - "Bo my z Chopinem, to jedna rodzina ..."

KRAJAN

Galeria

Rysuje Sławomir Burzyński

Stefan Wydlarski

Najlepszy trener 75-lecia MKS Orkan