Muzeum Ziemi Sochaczewskiej Nr 9/2000 Biblioteka

Brochów Iłów Młodzieszyn Nowa Sucha Rybno Sochaczew Teresin

TYGODNIK

9(462) Rok XI cena 1 zł 01.03.2000

Ziemia SOCHACZEWSKA

ISSN 1231-7179 Numer Indeksu 328 006

Dziś w numerze:

■ Nie tylko podwyżki
Sesja Rady Miejskiej
strona 3

■ Powiat nie leczony
strona 5

■ Puchar Hegoru dla Hegoru
strona 14

Przypominamy

Wniosek AWS do wojewody

Wnioskujemy o uchylenie uchwały nr XVI/147/99 Rady Miejskiej w Sochaczewie z dnia 5 listopada 1999 r. w sprawie wyboru radnego Bogumiła Gajdy na członka Zarządu Miasta.

Wniosek uzasadniamy tym, że radny Bogumił Gajda w momencie wyboru był przewodniczącym Komisji Rewizyjnej Rady Miejskiej w Sochaczewie i pełni tą funkcję do dnia dzisiejszego, co jest sprzeczne z art.18a pkt.2 ustawy z dnia 8 marca 1990 r. o samorządzie terytorialnym i statutem miasta Sochaczewa (20 pkt.8).

Zwracamy się również o ustalenie prawomocności uchwał podejmowanych przez Zarząd Miasta od dnia wyboru radnego B.Gajdy na członka Zarządu.

Andrzej Kierzkowski,
Przewodniczący Klubu Radnych AWS Rady Miejskiej w Sochaczewie

Nieważny Zarząd Miasta?

Nawiązując do drukowanego obok oświadczenia w związku z tak poważnymi zarzutami Przewodniczący Rady Miejskiej, p.Andrzej Olejnik, skierował do Mazowieckiego Urzędu Wojewódzkiego pismo, w którym m.in. czytamy:

"W nawiązaniu do przeprowadzonej rozmowy telefonicznej, a także pisma Klubu Radnych AWS Rady Miejskiej w Sochaczewie skierowanego do Pana Antoniego Pietkiewicza - Wojewody Mazowieckiego, w imieniu Prezydium Rady stwierdzam, że wniosek ten nie znajduje żadnego uzasadnienia w świetle obowiązujących przepisów i jest wynikiem - co stwierdzam z ubolewaniem - nieznajomości przez Radnych AWS podstawowych zapisów Statutu i Regulaminu Komisji Rewizyjnej Rady Miejskiej, będącego załącznikiem do tego Statutu.

Nie jest absolutnie prawdą, że radny pan Bogumił Gajda pełni funkcję Przewodniczącego Komisji Rewizyjnej lub choćby jest jej członkiem. Nie może zatem być mowy o naruszeniu art.18 ust.2 ustawy o samorządzie gminnym i § 20 Statutu, a w szczególności jego punktu 8, na który powołują się radni AWS, gdyż § 20 nie zawiera punktu 8.

Przechodząc do meritum, w imieniu Prezydium Rady, przedstawiam, co następuje. Radny Bogumi Gajda był członkiem i Przewodniczącym Komisji Rewizyjnej do dnia 5 listopada 1999 r., kiedy to wybrany został na nieetatowego członka Zarządu Miasta. Tego samego dnia w oparciu o § 2 ust.3 Regulaminu Komisji Rewizyjnej Rady Miejskiej, będącego załącznikiem do Statutu Miasta Sochaczewa, wygasł z mocy prawa p.Gajdzie mandat członka Komisji Rewizyjnej, a tym samym również przestał on pełnić funkcję jej Przewodniczącego.

dokończenie na stronie 2

Nastawnia po reformie

Ten zdewastowany dziś całkowicie budynek to dawna nastawnia wybudowana za czasów PRL-u dla bezpieczeństwa przetaczanych składów pociągów do cegielni, Energomontażu i "Boryszewa-Ergu". Nastały czasy transformacji, cegielnia rozpadła się na spółki, Energomontaż ledwo daje zatrudnienie połowie pracowników, "Boryszew" przekształcił się w spółkę SA, a pracownika nastawni zwolniono. Wszyscy zapomnieli o zabezpieczeniu obiektu, który służył tym trzem zakładom, więc budynek rozkradziono, powyrywano okna i drzwi, złom sprzedano. Jest to typowy przykład niegospodarności i zaniedbania obowiązków.

Gdy dziś przejeżdża tędy skład pociągu, maszynista sam ręcznie przestawia zwrotnicę. Wróciliśmy więc do czasów przedwojennych, bo wtedy tak właśnie sterowano ruchem pociągów.

J.W.

Apteka "Victoria"
zatrudni mgr.farmacji na dobrych warunkach
Tel.862-45-47.
ZS-340

HUTA FLORIAN SA
Najtańsze blachy na dachy:
* ocynkowane
* powlekane
Płaskie i trapezowe
FLORA®
DACHÓWKA BLASZANA
Gwarancja 10 lat !!!
TERAZ POLSKA
Poleca oficjalny dealer
Dębsk Stary nr 19
(droga Nr 2 Sochaczew - Łowicz, 9. kilometr)
(0-46) 861-26-19
ZS-4

PODZIĘKOWANIE

Serdeczne podziękowanie Państwu Maryli i Jackowi Pliszkom, właścicielom Hotelu "Chopin" w Sochaczewie, organizatorom balu charytatywnego na rzecz Domu Dziecka w Giżycach oraz wszystkim dobroczyńcom, którzy wzięli udział w aukcji prac plastycznych, wykonywanych przez wychowanków

składają - dzieci z Domu Dziecka w Giżycach, Krystyna Łapczyńska - dyrektor placówki oraz Rada Pedagogiczna

Dziękując życzymy Państwu dużo radości w dawaniu szczęścia innym.

ZS-441

CO, GDZIE, KIEDY...

KINO

3-7.03. godz. 18.00 **"Szósty zmysł"** sensacyjno-psychologiczny, USA od 15 lat, bilety 10 zł

godz. 20.00 **"Dług"** - dramat sensacyjny prod. polskiej od 18 lat, bilety - 10 zł

APTEKI

1, 2 - ul.Pokoju 3a
3, 4, 5, 6 -ul.Warszawska 21
7 - ul.Traugutta 23
8 - ul.600-lecia 44/5

POGODA

Pogoda na początku marca bez większych zmian. W dalszym ciągu pogoda w kratkę ale bardziej jesienna lub wiosenna niż zimowa. Przeważać będzie zachmurzenie duże z opadami deszczu. Wystąpią również dłuższe okresy przejaśnień i rozpogodzeń. Popada w środę, piątek, niedzielę i przelotnie w poniedziałek i wtorek. W pozostałe dni rozpogodzenia. Temperatura w dzień od 4 do 9 stopni, tylko w poniedziałek i wtorek od 3 do 5 stopni. W nocy temperatura od 5 do 3 stopni. Od poniedziałku możliwe przymrozki do -3 stopni. Wiatr przeważnie zachodni, umiarkowany, okresowo porywisty. Dalsza huśtawka warunków biometeorologicznych za sprawą zmian ciśnienia atmosferycznego, nasłonecznienia i wilgotności powietrza.

CUMULUS

W tym roku razem

Radny Rady Powiatowej Stanisław Szulczyk przedstawił na ostatniej sesji Rady Powiatu pismo Przewodniczącego Rady Miejskiej. Było to efektem wystąpienia radnej, Ireny Kocimskiej na sesji Rady Miejskiej w dniu 22 lutego br. w sprawie wspólnej ze Starostwem organizacji obchodów świąt państwowych i powołania dla realizacji tych zamierzeń komitetu organizacyjnego. Przewodniczący w imieniu Prezydium Rady poprosił o podjęcie działań, które zmaterializują ten godny poparcia wniosek.

Pomni przykrych doświadczeń roku ubiegłego, kiedy odbyły się w mieście podwójne obchody niektórych uroczystości, w roku bieżącym jest wystarczająco dużo czasu, aby rocznicom tym nadać godny, zgodny z oczekiwaniami mieszkańców miasta i okolic, wymiar.

Starosta Marcin Kubiak zadeklarował, że dołoży wszelkich starań, ażeby tym razem uroczystości te odbywały się wspólnie. O podjętych w tej sprawie działaniach - miejmy nadzieję - będziemy informowali na bieżąco.

A.Wach

Jedyne w regionie

Jak już informowaliśmy w poprzednim wydaniu "ZS", w ostatnią niedzielę kwietnia na ternie lotniska w Bielicach odbędą się VII Mazowieckie Targi Rolne i Przedsiębiorczości Bielice 2000.

Targi mają swoją kilkuletnią tradycję, chociaż z uwagi na zmiany administracyjne nie odbyły się w ubiegłym roku. Dotychczas organizatorem imprezy był Ośrodek Doradztwa Rolniczego w Bielicach. W tym roku do ODR dołączyło Starostwo Powiatowe w Sochaczewie, rozszerzając jednocześnie formułę Targów. Nie są już one adresowane wyłącznie do rolników i firm produkujących na potrzeby rolnictwa, a do wszystkich podmiotów gospodarczych z terenu Mazowsza i nie tylko. Jak twierdzi dyrektor Wydziału Promocji i Rozwoju Starostwa Powiatowego Janusz Szostak, swój udział w Targach potwierdziło już kilka poważnych firm z branży chemicznej, budowlanej, mechanicznej, przetwórstwa spożywczego i instalacji grzewczych. Obecna na konferencji prasowej w Starostwie Elżbieta Kowalczyk z ODR Bielice przypomniała, że już dwa lata temu impreza przyciągnęła ponad 200 firm i 12 tysięcy zwiedzających. W tym roku dodatkowych atutem ma być poszerzona formuła, korzystna oferta cenowa dla wystawców oraz występy artystyczne dla zwiedzających.

Zgłoszenia udziału w Targach można dokonać do 20 kwietnia, a dodatkowych informacji udzielają: Starostwo Powiatowe w Sochaczewie oraz ODR w Bielicach.

(sos)

Nieważny Zarząd Miasta?

dokończenie ze strony 1

Zgodnie z art.18 pkt.5 ustawy zasady i tryb działania Komisji Rewizyjnej określa statut gminy. Regulamin Komisji Rewizyjnej określa statut gminy. Regulamin Komisji Rewizyjnej jest jego integralną częścią (załącznikiem) uchwalonym przez Radę Miejską i opublikownaym w Dzienniku Urzędowym Województwa, a zatem musi być również czytany i stosowany integralnie z innymi przepisami.

W tej sytuacji nie zachodziła potrzeba odwoływania p.B.Gajdy przez Radę z członka komisji i ewentualnie jej przewodniczącego.

Niezależnie od powyższego Pan B.Gajda złożył bezpośrednio po wybraniu go w skład zarządu Miasta rezygnację z pracy w Komisji.

Wobec powyższego zupełnie bezprzedmiotowym stał się również wniosek w części dotyczącej prawomocności uchwał Zarządu Miasta.

Na marginesie pragnę dodać, że od czasu wyboru pana Gajdy na członka Zarządu nie uczestniczył on w pracach Komisji. Zgodnie z § 2 art.2 cytowanego Regulaminu Komisji brak przewodniczącego nie tamuje pracy Komisji, albowiem obowiązki przewodniczącego przejmuje jego zastępca".

Tyle wyjaśnień. Szkoda, że tak daleko, bo aż do Wojewody trzeba sięgać, aby wyjaśnić tak proste problemy. Czekamy na odpowiedź Wojewody. Zobaczymy i przekażemy Czytelnikom, komu przyznał rację.

Andrzej Wach

Do oceny

Zakończono przyjmowanie zgłoszeń na XV Międzynarodowy Festiwal Filmów Katolickich i Multimediów Niepokalanów 2000. Jak poinformował dyrektor Festiwalu Zygmunt Gutowski, wpłynęło 60 tytułów z 10 państw, m.in. z Anglii, Kanady, Włoch, Białorusi, Polski. Nad zgłoszonymi filmami pracuje teraz komisja kwalifikacyjna. Przypomnijmy, że Festiwal odbędzie się w dnaich 22-28 maja w Ośrodku Formacyjnym Rycerstwa Niepokalanej w Niepokalanowie-Lasku, a honorowy patronat nad Festiwalem objął prymas Józef Glemp oraz premier Jerzy Buzek.

Chór zmienił nazwę

Klub Nauczyciela w Sochaczewie informuje, że z dniem 1.01.2000 r. Sochaczewski Chór Nauczycielski zmienił nazwę na Chór Nauczycielski Ziemi Sochaczewskiej przy Klubie Nauczyciela, ul.Hanki Sawickiej 5.

Zmiana nazwy została pozytywnie przyjęta i uzgodniona z władzami miasta i powiatu.

Klub Nauczyciela życzy z okazji 12 lat istnienia zespołu wielu sukcesów na polu artystycznym i rozsławienia pieśnią Ziemi Sochaczewskiej.

Z poważaniem kier.Klubu
Janina Niedziela

Jak fama niesie

Radni Rady Powiatowej Klubów PSL i SLD złożyli na sesji 25 lutego br. wniosek o uzupełnienie porządku obrad sesji o punkt: "... Powołanie komisji doraźnej dla zbadania legalności i celowości wydatkowania kwoty 12.000 zł dla radia Fama na cele związane z polityką informacyjną Starostwa".

Do niedawna właścicielem radia "Fama" był członek Zarządu Starostwa pan Bogumił Czubacki. Zmiana właściciela nastąpiła już w trakcie kadencji tego Zarządu i w chwili obecnej właścicielem firmy jest małżonka B.Czubackiego.

W sytuacji, gdy B.Czubacki jest nadal członkiem Zarządu, istnieje uzasadniona wątpliwość co do legalności tej decyzji. Lakoniczność informacji przekazanej radnym w materiałach na sesję tym bardziej uzasadnia powołanie komisji dla zbadania szczegółów tej transakcji, przede wszystkim pod kątem ekwiwalentności świadczenia.

Z uwagi na powyższe okoliczności, niezależnie od wyników pracy komisji, uzasadniona jest w pełni ocena, że transakcja ta nosi co najmniej cechy protekcjonizmu".

Głosami radnych AWS komisja do zbadania tej sprawy nie została powołana. Czyżby radni AWS mieli coś do ukrycia?

AW

Komunikat

Kto udzieli wiarygodnej informacji dotyczącej kradzieży dokonanej w nocy z 20/21 lutego br. w Teresinie do posesji przy ulicy XX - lecia 12, otrzyma nagrodę pieniężną w wysokości

15 tysięcy złotych

Informacje w powyższej sprawie, w tym dotyczące miejsca garażowania lub postoju samochodu marki "opel omega" numer rejestracyjny WSM 650P, kolor: srebrny metalik, rok produkcji: 1999, proszę przekazywać na numer telefonu:

0 604-407-019 lub (046) 862-23-74

Wszystkim, którzy w powyższej sprawie udzielą informacji, zapewniamy pełną anonimowość.

ZS-433

MZK - utracjusz czy niewolnik

Ostatni numer "ZS" przyniósł, m.in. informacje o podwyżkach cen biletów komunikacji miejskiej i stanowisko radnych AWS w tej sprawie. Niestety nie podano stanowiska innych związków zawodowych, jakimi jest OPZZ. Chciałbym je w związku z tym przytoczyć:

"Rada Powiatowa OPZZ w Sochaczewie, po zapoznaniu się z projektem uchwały Rady Miejskiej w Sochaczewie dot.: podwyżek cen biletów autobusowych komunikacji miejskiej w Sochaczewie - nie wnosi uwag".

Dodać też należy kilka słów wyjaśnienia. Na podwyżki cen biletów (a właściwie należałoby je nazwać regulacjami), wpłynęło kilka czynników, w części absolutnie niezależnych od samorządu miejskiego i ZUK. Od ostatniej podwyżki cen biletów zmianiły się ceny paliwa, i to wielokrotnie. Wzrost ten w kosztach MZK jest bardzo znaczny. Od 1 stycznia 2000 r. rząd wprowadził podatek VAT w wysokości 7% do ceny biletu. Wysoka, ponad 10 procentowa zeszłoroczna inflacja wpłynęła na ceny części zamiennych i usług. Wysokim czynnikiem kosztotwórczym nadal są koszty remontowe ze względu na wysłużony tabor. Dlatego rada postanowiła przeznaczyć już w tym roku pieniądze z budżetu miasta na zakup trzech nowych autobusów dla komunikacji miejskiej.

Trzeba również wspomnieć, że wpływy ze sprzedaży biletów stanowią tylko część niezbędnych nakładów finansowych, przeznaczonych na obsługę przewozu mieszkańców miasta. W żadnym mieście komunikacja miejska nie przynosi zysków i dlatego władze samorządowe wszędzie zmuszone są do dotowania tych fragmentów działalności. Im niższa cena biletów, tym większe dotacje. Wyliczenia wskazują, że de facto do kasy MZK z każdego sprzedanego za 2 zł biletu wpływa 1,42 zł. Resztę pochłaniają ulgi i zniżki, które przedstawiam poniżej. Niewątpliwie zwiększenie kosztów (choć ceny są porównywalne w stosunku do innych okolicznych miasta) ma też kształt naszego maista. Trasa do Plecewic czy Zelazowej Woli od Boryszewa to ponad 20 kilometrów. Liczyć można jedynie na obniżkę kosztów poprzez dobre zarządzanie, efektywne wykorzystanie taboru (zwłaszcza nowego) i wprowadzenie nowego, lepiej przystosowanego do potrzeb mieszkańców rozkładu jazdy - może od września tego roku.

Czy w związku z tym podwyżki są konieczne, czy nie? Czy w takiej, a nie innej wysokości? Wymusza to na nas ekonomia, i nie zmienią tego żdane protesty.

A prawo do bezpłatnych przejazdów posiadają:

- na wszystkich liniach: honorowi obywatele miasta Sochaczewa, dzieci do lat 4, osoby, które ukończyły 70 lat życia, ociemniali i ich przewodnicy, inwalidzi zaliczani do I grupy inwalidów i ich przewodnicy, pracownicy Oddziału Komunikacji Miejskiej Zakładu Usług Komunalnych w Sochaczewie oraz ich współmałżonkowie i dzieci do lat 18, podopieczni Dziennego Domu Pomocy Społecznej na trasach między miejscem zamieszkania a siedzibą Domu (dojazd i powrót), dzieci i młodzież dotknięta inwalidztwem lub niepełnosprawna oraz ich rodzice lub opiekunkowie, członkowie Stowarzyszenia Polaków Poszkodowanych przez III Rzeszę za okazaniem legitymacji członkowskich, zasłużeni Honorowi Dawcy Krwi za okazaniem legitymacji Honorowego Krwiodawcy;

- na liniach normalnych i podmiejskich poza granicami miasta: umundurowani funkcjonariusze policji, żołnierze Zandarmerii Wojskowej na służbie, żołnierze służby czynnej do stopnia kapitana włącznie, uczniowie szkół specjalnych (dzieci upośledzone i ich opiekunowie).

Prawo do przejazdów ulgowych przy przejazdach miejskimi środkami komunikacji miejskiej na wszystkich liniach przysługuje:

- w wysokości 50% taryfy normalnej: kombatantom, studentom wyższych uczelni za wyjątkiem studiów doktoranckich, uczniom szkół podstawowych, średnich, policealnych, dzieciom od lat 4 do 7, emerytom i rencistom nie pozostającym w stosunku pracy powodującym zawieszenie świadczeń emerytalnych lub rentowych oraz współmałżonkom, na których emeryci lub renciści otrzymują dodatki rodzinne, przed ukończeniem 70 roku życia.

A.Wach

Jubileusz chóru

Sochaczewski Chór Nauczycielski 27 lutego br. wziął udział w 224 Koncercie Niedzielnym "Biesiada Chóralna", którego organizatorem był Oddział Mazowiecki Polskiego Związku Chórów i Orkiestr. Koncert odbyłsię w Kościele Ewangelicko-Augsburskim w Warszawie, ul.Puławska 2A.

Sochaczewski zespół śpiewał w towarzystwie tak renomowanych warszawskich chórów, jak Chór Męski im.Wacława Lachmana Towarzystwa Śpiewaczego "Harfa" oraz Młodzieżowego Chóru Męskiego Towarzystwa Śpiewaczego "Lira".

Dla Sochaczewskiego Chóru Nauczycielskiego koncert ten miał wymiar szczególny. Z okazji 12-lecia istnienia zespołu kilkunastu jego członków zostało wyróżnionych złotymi, serbmymi i brązowymi honorowymi odznakami za zasługi w pracy społecznej związku. Pan Czesław Cieślak, dyrygent chóru, oprócz odznaki otrzymał dyplom uznania za wybitną pracę społeczną w amatorskim ruchu muzycznym. Zarząd Oddziału Mazowieckiego PZCHiO w Warszawie nadał Srebrną Odznakę Honorową założycielce i opiekunce sochaczewskiego chóru pani Janinie Niedzieli.

Sesja Rady Miasta

XX Sesja Rady Miejskiej była pierwsza w tym roku kalendarzowym.

Już na wstępie przewodniczący Rady Andrzej Olejnik zaproponował rezygnację z jednego z punktów sesji, tj. przeznaczenia do oddania w dzierżawę działki przy pl.Kościuszki. Wniosek przyjęto. W ramach sprawozdania z prac Zarządu Miasta w okresie międzysesyjnym przedstawiono radnym zasady przeprowadzania i rozstrzygania przetargów przeprowadzanych w trybie nieograniczonym, w trakcie których pod uwagę brana jest nie tylko cena, ale i inne podstawy warunkujące wybór oferenta.

Radni przyjęli szereg uchwał:

● W sprawie ustalenia cen biletów autobusowych komunikacji miejskiej. Nowe ceny od 1 kwietnia br, wyniosą:

- bilety jednorazowe: w granicach administracyjnych miasta 2,00 zł (ulgowy - 1,00 zł), poza granicami miasta 3,00 zł (ulgowy - 1,50 zł),

- bilety miesięczne: w granicach miasta na oznaczoną trasę 60 zł (ulgowy - 30 zł), na sieć 90 zł (45 zł), na liniach podmiejskich poza granicami administracyjnymi miasta 120 zł (60 zł).

Za jazdę bez ważnego biletu ustalono karę w wysokości 60,00 zł. Ważne są tyklo bilety rozprowadzane przez ZUK z nadrukiem "Bilet ważny na linie obsługiwane przez MZK Sochaczew". Wiceburmistrz Stanisław Popławski podkreślił, że realne wpływy z biletów są jednak mniejsze, gdyż wiele osób korzysta z ulg i zniżek. Ceny ustalano z powodu wzrostu cen paliwa w roku 1999, konieczności remontu taboru i wprowadzenia przez rząd podatku VAT na bilety.

● Ustalenia opłat za wodę pobraną z urządzeń zaopatrzenia w wodę i za ścieki wprowadzane do urządzeń kanalizacyjnych.

W wyniku wprowadzenia przez rząd podatku VAT i inflacji ustalono od 1 kwietnia br. opłatę w wysokości: 1, 40 zł + 7% VAT za 1 metr sześcienny wody, 1,40 zł + 7% VAT za 1 metr sześcienny ścieków.

● Opłat za świadczenia Żłobka Miejskiego w 2000 r.

Od 1 marca br. opłata stała - 85 zł miesięcznie od pierwszego dziecka i 80 zł miesięcznie od każdego następnego.

Od 1 września br. - opłata stała - 90 zł miesięcznie od pierwszego dzieckla i 85 zł miesięcznie od każdego następnego.

● Wyboru banku do obsługi bankowej Urzędu Miejskiego w latach 2000-2002. W wyniku przetargu wybrano Bank PKO SA O/Sochaczew.

● Dotacji dla Zakładu Usług Komunalnych w wysokości 750.000 zł na zakup autobusu MZK.

● Zwiększenia budżetu miasta o kwotę 151.060 zł jako dotacji celowej otrzymanej z budżetu państwa na realizację własnych zadań bieżących - wypłat dodatków mieszkaniowych.

● Wystąpienia do Starostwa Powiatowego w Sochaczewie o przekazanie w drodze darowizny na rzecz gminy miasto Sochaczew nieruchomości stanowiącej własność Starostwa Powiatowego czyli działki przy ul.Fabrycznej wraz z naniesieniami budowlanymi (dotychczasowa przychodnia).

● Zmiany nieruchomości gruntowych na terenie miasta.

Ponieważ Sesja była pierwszą sesją w tym roku, radni mieli wiele zapytań i uwag. Dotyczyły one m.in.:

- zasad przyznawania zezwoleń na sprzedaż alkoholu. W przypadku sprzedaży alkoholu w restauracjach i barach, nie obowiązuje limit 50 punktów sprzedaży. Jest on obowiązujący jedynie w stosunku do sklepów,

- konieczności remontów i napraw dróg, zwłaszcza gruntowych, które po zimie ciężko przejechać. Należy także poprawić system oznakowania ulic (pasy dla pieszych i znaki zakazujące wjazdu samochodom ciężarowym). W tym celu powołana zostanie komisja do opracowania systemu ruchu na ulicach miejskich, także z zaleceniami szczególnej kontroli niektórych ulic (np.Żeromskiego). Niebezpieczne jest skrzyżowanie ul.Chopina i Chodakowskiej, odwodnienia i poprawy nawierzchni wymaga np.ul.Asnyka, Wodna, Smolna, Krzywa i wiele innych. Do remontu dróg przystąpi się po 15 marca i zakończeniu sezonu zimowego

- niedogrzania mieszkań zwłaszcza na osiedlu Polna przez firmę Eko-System. Przy modernizowanych kotłowniach jest duży nieporządek. Pytania dotyczyły także planów Geotermii Mazowieckiej, która zamierza wykorzystywać ciepło wód geotermalnych w ogrzewaniu Chodakowa.

- stanu budowy mostu w Sochaczewie - Starostwo planuje budowę mostu na Bzurze, który po wybudowaniu już rozpoczętej inwestycji obwodnicy będzie niewykorzystany. Istnieje natomiast pilna konieczność budowy mostu przy ul.Młynarskiej na Utracie. Jednak na spotkaniu w Starostwie dotyczące mostu nie zaproszono nikogo z Urzędu Miejskiego.

- połączenia obchodów rocznicy Szkoły Muzycznej z obchodami Dni Sochaczewa.

- jak sprawowana jest kontrola podczas imprez organizowanych w dyskotece przy ul.Warszawskiej. Jest to prywatna działka i własność, należy jednak wzmóc kontrolę wokół obiektu.

- jaki jest stan prac przy wysypisku śmieci w związku z jego likwidacją w sierpniu br.

- czy mógłby powstać Społeczny Komitet Obchodów Świąt Narodowych - wspólny, ponadpartyjny, niezależny politycznie, aby nie powtarzały się przypadki organizacji oddzielnych imprez miejskich i powiatowych.

Andrzej Wach

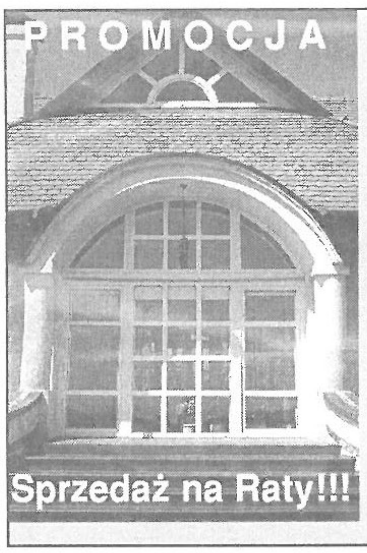

Firma PETECKI

OKNA, DRZWI PCV

KRISPOL

- Rolety antywłamaniowe
- Bramy garażowe
- Markizy
- Żaluzje

REHAU Okna Design

Biuro handlowe:
Sochaczew, ul. Płocka 66
tel./fax 863-56-68,
tel. kom. 0-604 693-741

(0-46) 862 77 56

Multimedia
Komputery

Marcom

Sochaczew 11 ul.Batorego

KOMPUTERY W DOWOLNEJ KONFIGURACJI

PROMOCYJNE CENY

DŁUGI SERWIS GWARANCYJNY

SPRZEDAŻ RATALNA

TRANSPORT I INSTALACJA GRATIS!!!

NAJWIĘKSZY WYBÓR GIER I PROGRAMÓW

Syndyk Masy Upadłości

Sochaczewskiego Przedsiębiorstwa Ceramiki Budowlanej

w Sochaczewie ul.Kościńskiego 13

ogłasza przetarg ofertowy na sprzedaż lokalu mieszkalnego o powierzchni 37,20 m^2 usytuowanego w Sochaczewie przy ul.Staszica 52A m 32.

Cena wywoławcza za 1m^2 powierzchni wynosi 1.300 złotych słownie: jeden tysiąc trzysta złotych.

Oferty prosimy składać w biurze Syndyka w Sochaczewie ul.Staszica 52A m 32 w ciągu 2 tygodni od daty ukazania się ogłoszenia.

Syndyk zastrzega sobie prawo odstąpienia od przetargu bez podania przyczyny.

ZS-459

JEDNOSTKA WOJSKOWA 1840

Sochaczew

zatrudni pracownika na stanowisko głównego księgowego.

Wymagania:
- wykształcenie wyższe ekonomiczne,
- co najmniej 5 letni staż zawodowy.

Szczegółowe informacje pod nr.tel.862-22-31 wew.2411.

ZS-321

Dom Pomocy Społecznej

w Sochaczewie

ogłasza przetarg ustny (licytacja) na sprzedaż sprzętu rolniczego i części zapasowych, który odbędzie się w dniu 17.03.2000 r. o godz.10.00.

Warunkiem przystąpienia do w/w przetargu jest wpłacenie wadium w wysokości 50 zł na każdy licytowany sprzęt w kasie DPS do dnia 17.03.2000 r., godz.9.30.

Wadium wpłacone przez nabywcę ulega zaliczeniu na poczet ceny nabycia.

Sprzęt można oglądać od 14 do 16 marca 2000 r. na terenie DPS w godz.7.30-15.30. Informacja telefoniczna: (0-46) 863-55-07 wew.24.

ZS-454

KONKURS

Na organizację prac interwencyjnych

Powiatowy Urząd Pracy w Sochaczewie

ogłasza konkurs dla Pracodawców na organizację prac interwencyjnych w I półroczu br. dla osób bezrobotnych zarejestrowanych w tutejszym Urzędzie na niżej wymienione stanowiska pracy:

* pracownik biurowy - 10 ofert
* sprzedawca - 5 ofert
* sprzątaczka - 5 ofert
* szwaczka - 5 ofert
* pomoc kuchenna - 5 ofert
* robotnik - 10 ofert
* kierowca wózka akumulatorowego - 5 ofert

Prace interwencyjne mogą być organizowane w dwóch formach:

* w przypadku zatrudnienia bezrobotnych przez okres do 6 miesięcy refundacja obejmuje koszty wynagrodzeń w wysokości 400 zł oraz składniki na ubezpieczenie społeczne od refundowanych wynagrodzeń opłacanej przez pracodawcę.
* w przypadku zatrudnienia bezrobotnych przez okraz do 12 miesięcy refundacja obejmuje koszty wynagrodzeń w wysokości 600 zł oraz składki na ubezpieczenie społeczne od refundowanych wynagrodzeń opłacanej przez pracodawcę za co drugi miesiąc.

Kryteria doboru organizatorów:

* kondycja ekonomiczna zakładu pracy,
* oświadczenie o niezwalnianiu w okresie 6 ostatnich miesięcy pracowników,
* proponowane warunki zatrudnienia na określonym stanowisku pracy,
* udzielenie gwarancji dalszego zatrudnienia skierowanych bezrobotnych po okresie refundacji.

Pracodawcy zainteresowani udziałem w konkursie proszeni są o zgłoszenie się po druk oferty konkursowej do Powiatowego Urzędu Pracy w Sochaczewie, ul.Hanki Sawickiej 1 pok. nr 5, które po dokładnym wypełnieniu należy składać w sekretariacie Urzędu w terminach: do 10.03.br., do 10.04.br., do 10.05.br., do 10.06.br.

Oferty będą rozpatrywane przez komisję konkursową raz w miesiącu lub w zależności od potrzeb.

ZS-405

Powiat nie leczony?

Grupa 16 radnych Rady Powiatu Sochaczewskiego (SLD-PSL-UW) złożyła 25 lutego br. do Przewodniczącego Rady Powiatu wniosek o zwołanie kolejnego posiedzenia Rady w dniu 3 marca, poświęconego sytuacji sochaczewskiego lecznictwa. W uzasadnieniu wniosku czytamy m.in.:

"... Zważywszy na fakt, że sprawy związane z ochroną zdrowia dotyczą praktycznie całej społeczności powiatu, media nieomal każdego dnia przekazują informacje o organizacyjnym paraliżu służby zdrowia - choćby wczoraj (czyli 24.II. - przyp.red.) gdy w Olsztynie zmarł pod szpitalem człowiek, a będące na dyżurze pielęgniarki i lekarze nie udzielili mu pomocy, gdyż najpierw musieli wezwać pogotowie. Mamy również i przykład z sochaczewskiego "podwórka", gdy życzliwość i ofiarność Sochaczewian okazała się niewystarczająca dla uratowania życia dziecka.

Jesteśmy przekonani, że gdyby los tych osób zależał od naszej sochaczewskiej służby zdrowia, ich finał mógłby nie być tak tragiczny. Tym niemniej uważamy, że odbycie przez Radę Powiatu pilnej debaty o przygotowaniach i możliwościach niesienia lekarskiej pomocy mieszkańcom powiatu wydaje się konieczne i nie może czekać do końca kwietnia, kiedy przewidywane jest kolejne posiedzenie.

Niezbędne jest również zdaniem wnioskodawców wysłuchanie głosu osób odpowiedzialnych za organizację służby zdrowia i ewentualnie po dyskusji wytyczenie przez Radę kierunków działań, jakie wynikają dla powiatu z art.4 ustawy o samorządzie powiatowym, czyli promocji i ochrony zdrowia.

Siedmiodniowy termin dla zwołania sesji wynika z art.15 ust.2 ustawy i podobnie jak sam wniosek nie wymaga głosowania przez Radę, gdyż w przypadku podpisania go przez 1/4 składu rady, a więc co najmniej 9 osób, Przewodniczący rady zobowiązany jest do zwołania w tym terminie sesji.

Uważamy również, że termin ten jest wystarczający dla organizacyjnego przygotowania sesji, zwłaszcza, że może on być podany do publicznej wiadomości już w dniu dzisiejszym (w dniu 25 lutego odbywała się właśnie sesja Rady Powiatu)".

A.Wach

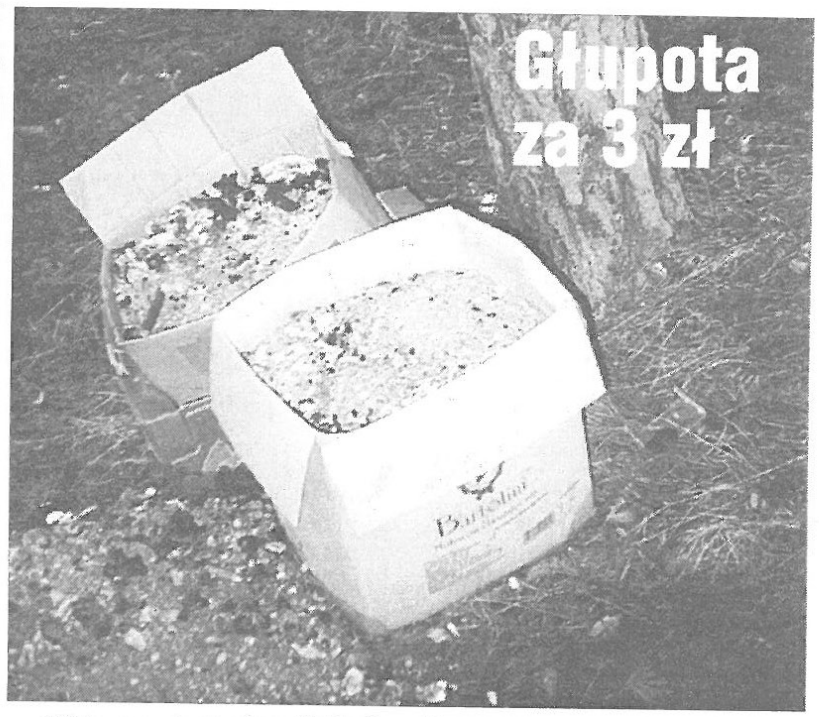

Wiele razy pokazywałem zdjęcia obrazujące skandaliczne zachowania niektórych ludzi wobec przyrody. Szkoda, że nie do wszystkich one docierają.

Oto sfotografowane kartony popiołu wywiezione do lasku ok. 3 km od posesji. Koszt wywiezienia takiego pojemnika na wysypisko wynosi 3 zł czyli wartość np. butelki piwa. Czy warto więc magazynować popiół i wywozić go potem do lasu? Widocznie warto, skoro okoliczne laski wręcz zawalone są stertami śmieci i odpadów. Wystarczy zrobić sobie krótką wycieczkę w plener, aby się o tym przekonać. Także o tym, jakie wystawiamy świadectwo naszego stosunku do przyrody, jak również uczciwości wobec wszystkich tych, którzy płacą za wywóz śmieci.

J.W.

998

W dniach od 22.02. do 28.02. Jednostka Ratowniczo Gaśnicza wyjeżdżała aż 17 razy do pożarów traw.

22.02. o godz. 19.30 w Witkowicach, gm.Młodzieszyn straż uczestniczyła w gaszeniu sterty siana.

23.02. ok. godz. 11.00 w Sochaczewie na ul.Gwardyjskiej straż pożarna ugasiła palące się audi.

24.02. ok. godz. 9.00 w Młodzieszynie, na ul.Wyszogrodzkiej JRG z Sochaczewa wypompowywała wodę z zalanej kotłowni.

26.02. w Sochaczewie na wysokości ul.15 Sierpnia na rzece Pisi zauważono zanieczyszczenie, po sprawdzeniu okazało się, że był to olej z konserwowanego mostu.

27.02. ugaszono pożar śmieci na ul.Zawadzkiego.

28.02. ok. godz. 19.00 straż uczestniczyła w otwieraniu drzwi mieszkania na ul.Senatorskiej.

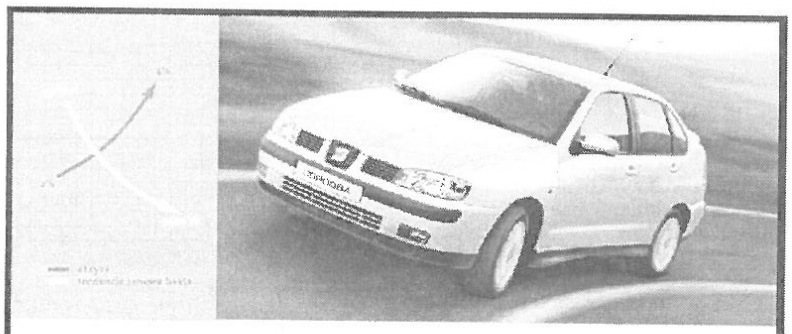

Akcyza w górę, ceny w dół.

Minister finansów będzie zaskoczony

Akcyza podniesiona. Ekonomia nakazuje podnieść również ceny samochodów.
My je obniżamy nawet o 5000 zł. Przyjdź do salonu SEAT'a i zobacz, że to możliwe.

Musisz się spieszyć liczba samochodów ograniczona.

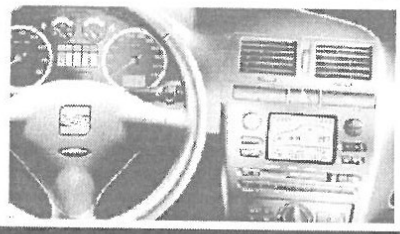

SEAT

Copi-Flex Autoryzowany Dealer
09-520 Łąck k.Płocka tel/fax: (024) 261-41-68; 261-47-15
Kutno ul.Podrzeczna 38 tel.(024) 254-04-01 Sochaczew ul.1-go Maja 5 tel.(046) 862-98-82

Sochaczewski Telefon Zaufania
862-23-44
Czynny w każdą niedzielę
od 18.00 do 22.00
ZS-451

Telefon Zaufania Komendy Powiatowej Policji
862 55 99
Czynny całą dobę
Gwarantowana anonimowość

Agencja Reklamowa "VICTORIA"
poszukuje pracowników z terenu
Sochaczewa i okolic.
Oferty prosimy kierować na adres:
"Agencja Reklamowa "VICTORIA"
99-400 Łowicz, ul.Seminaryjna 6
tel. (046) 837-88-57
ZS-404

Bikeland
Oferuje rowery górskie,
turystyczne, rehabilitacyjne
renomowanych firm polskich
"KROSS", "ARKUS", "SCOUT".
Gwarantujemy serwis i posiadamy duży wybór
części zamiennych.
Serdecznie zapraszamy!
Sochaczew, ul.15 Sierpnia 17
ZS-196
300 KUPON 300
Z tym kuponem otrzymasz rower górski
już od 300 złotych (oferta zimowa)

Kalendarz

imprez kulturalnych i sportowych

opracowanych przez Wydział Kultury i Sportu Urzędu Miejskiego

Najważniejsze z nich:

◆ Dni Sochaczewa: 10-11 czerwca

◆ VIII Mazowieckie Przesłuchania Chopinowskie - listopad

◆ XXIII Wystawa Twórczości Plastycznej "Sochaczewski Laur 2000" - październik

◆ Ogólnopolski Konkurs Rysunku Satyrycznego Kość 2000 - marzec

◆ Festyn nad Zalewem - lipiec

◆ Lato z radiem - 27 lipca - wizyta w Sochaczewie

◆ wybry Miss Sochaczewa - wrzesień-październik

◆ VI Sochaczewskie Prezentacje Teatralne "SPAT" - marzec

◆ Lato w mieście - zespół działań w okresie wakacyjnym dla dzieci nie wyjażdżających na wakacje

◆ XXX Rajd Szlakami Walk nad Bzurą - wrzesień

◆ Koncert Jubileuszowy 10-lecia zespołu tanecznego "Abstrakt" -grudzień,

◆ Spotkanie Sylwestrowe z władzami miasta - Podzamcze

◆ Obchody rocznic 3 Maja, 11 listopada, Międzynarodowy Dzień Dziecka itp.

◆ wyjazd kolejką wąskotorową z okazji imprez do Puszczy Kampinoskiej.

Głównymi imprezami sportowymi będą:

◆ Halowy Turniej Piłki Nożnej Seniorów o Puchar im. Henryka Orzeszka,

◆ turniej klasyfikacyjny piłki siatkowej seniorów - marzec

◆ zawody motocrossowe na Podzamczu- maj, listopad

◆ Mistrzostwa Polski Seniorów w Rugby "7" - maj

◆ Mistrzostwa Polski rugby kadetów i żaków - czerwiec

◆ Półmaraton Szlakiem Walk nad Bzurą - wrzesień

◆ Ogólnopolski Turniej Judo - październik

◆ Sochaczewska Liga Halowej Piłki Nożnej - listopad

◆ Sochaczewska Liga Koszykówki - listopad

◆ Ogólnopolski Halowy Turniej Piłki Nożnej Juniorów Starszych o Puchar Dyrektora MKS "Orkan".

Ponadto:

W Muzeum Ziemi Sochaczewskiej i Pola Bitwy nad Bzurą wystawy:

◆ pokonkursowa VIII Konkursu na Szopkę Świąteczną

◆ Stroje Indian Meksyku

◆ Majolika Michała Piotra Radziwiłła z Nieborowa - luty

◆ Zabytki nad Bzurą z lotu ptaka - marzec

◆ Ogniem i mieczem na wesoło - marzec

◆ Kość 2000 - wystawa pokonkursowa - marzec

◆ Zbigniew Lengren - humorysta, rysujący literat - maj

◆ Szlakiem Jagiełły przez Mazowsze - czerwiec

◆ Sochaczew i okolice: malarstwo Przemka Stachowskiego

◆ Indianie wielkich prerii - październik

◆ Dzieje Polski - Michał Bylina

◆ Powstanie listopadowe na Mazowszu - 170 rocznica.

W Miejskim Ośrodku Kultury:

◆ wystawy:

◆ Twórczość Stanisława Dutkiewicza - luty

◆ Malarstwo Rafała i Sylwestra Szymańskich

◆ poplenerowa warszawskiego ośrodka Babel - kwiecień

◆ najlepsze prace plastyczne w roku szkolnym 99/2000 - czerwiec

◆ dziecięce wytwory plastyczne - lipiec

◆ plakatu filmowego - sierpień

◆ malarstwa Moniki Boruty-Sałacińskiej

◆ twórczości plastyków amatorów z MOK-u

◆ Eliminacje Miejskie i Rejonowe XIV Ogólnopolskiego Konkursu Recytatorskiego

◆ V Wiosenne Spotkania Taneczne - kwiecień

◆ koncert rodzinny zespołów MOK - maj.

Wystawy, spotkania i konkursy organizować będzie też Miejska Biblioteka Publiczna:

◆ wystawy: krajobrazy zimowe; twórczość Jana Brzechwy z okazji 100 rocznicy urodzin; "Bitwy września", "90 rocznica śmierci Lwa Tołstoja", wystawa albumów "Motyw kobiecy w malarstwie", prelekcja "Sochaczew w czasie okupacji", "Konstytucja 3 Maja", "Rocznice literackie miesiąca - wielcy pisarze i poeci", "Sochaczew we wrześniu 1939 r.", "Drogi do niepodległości".

Andrzej Wach

Unia nie dla Unii

W ostatnią sobotę w L.O. im.F.Chopina w Sochaczewie odbyło się spotkanie z wice-prezesem Unii Polityki Realnej Leszkiem Samborskim pod hasłem "Integracja Polski z Unią Europejską". Z inicjatywą wykładu wyszło sochaczewskie koło UPR, które było gospodarzem spotkania. Partia, której liderem jest znany polityk Janusz Korwin-Mikke, od lat znana jest z bardzo radykalnych poglądów na temat wysokości podatków, natomiast od niedawna jest także przeciwna wstąpieniu Polski do Unii. Jak powiedział Leszek Samborski, nasz kraj na traktacie stowarzyszeniowym nie zyska nic a bardzo wiele straci. W przypadku wejścia do Unii należy spełnić trzy podstawowe warunki

- zawrzeć traktat pokojowy z Niemcami

- dozbroić Polską armię

- uzyskać zgodę Unii na niskie podatki w naszym kraju.

W dalszej części spotkania Leszek Samborski skoncentrował swoją wypowiedź na podatkach. Według UPR 83% naszych dochodów trafia z powrotem do kasy państwa, co jest nadmiernym obciążeniem każdego podatnika. Ponadto w Polsce w ostatnich 10 latach czterokrotnie wzrosła biurokracja, a stan ten należy szybko zmienić.

Term Serwis

NOWOCZESNE SYSTEMY GRZEWCZE

96-500 Sochaczew, ul.Reymonta 9
tel./fax (046) 862 94 49,
tel. kom. 0601 524 798

Autoryzowany dealer firmy Buderus

ZUG, POLTERM, FOKO, STRALENTZ

oferujemy:

KOMPLETNE KOTŁOWNIE NA OLEJ I GAZ

OGRZEWANE POWIETRZEM, SYSTEMY KLIMATYZACJI

MONTAŻ INSTALACJI C.O. I C.W.U.

SERWIS GWARANCYJNY I POGWARANCYJNY

FACHOWE DORADZTWO I PROJEKTOWANIE

ZS-390

Dom Pomocy Społecznej

w Sochaczewie, ul.Gawłowska 148

ogłasza II przetarg nieograniczony na sprzedaż n.w. sprzętu:

Lp.	Nazwa sprzętu	Nr rejestr.	Rok prod.	Cena wywoławcza
1.	Opryskiwacz ciągnikowy zawieszany		1991	1.345
2.	Ładowacz "Cyklop"		1989	4.200
3.	Brona talerzowa zawieszana		1997	1.687
4.	Przyczepa ciągnikowa wywrotka	SKX 1715	1992	4.331
5.	Przyczepa zbierająca		1989	1.803
6.	Ciągnik C 360	SKC 324C	1985	6.600
7.	Ciągnik Zetor	SKR 8826	1991	16.333
8.	Kopaczka elewacyjna do ziemniaków		1977	1.192
9.	Wielorak ciągn.zawieszany		1997	862

1. Pisemne oferty w zamkniętych kopertach z napisem "przetarg" należy złożyć w kasie DPS, najpóźniej do dn.17.03.2000 do godz.9.00.
2. Warunkiem przystąpienia do przetargu jest wpłata wadium w wysokości 10% ceny wywoławczej danego sprzętu, w kasie Domu, do dnia 17.03.2000 godz.9.30.
3. Wadium wpłacone przez nabywcę ulega zaliczeniu na poczet ceny nabycia.
4. Oferta winna zawierać: dane oferenta, nazwę sprzętu, proponowaną cenę nie niższą od ceny wywoławczej.
5. Sprzęt można oglądać od 14 do 16 marca 2000 r. na terenie DPS w godz.7.30-15.00. Informacje telefoniczne: (0-46) 863-55-07 wew.24.
6. Sprzedającemu przysługuje prawo unieważnienia przetargu bez podania przyczyny.

Otwarcie ofert i ich wybór nastąpi w dniu przetargu, tj.17.03.2000 r. o godz.10.00.

ZS-455

Co w MOK-u?

VI Sochaczewskie Prezentacje Teatralne
SPAT '2000

W ramach obchodów Międzynarodowego Dnia Teatru Miejski Ośrodek Kultury w Sochaczewie zaprasza wszystkie placówki kulturalno-oświatowe z terenu naszego miasta i powiatu do wzięcia udziału w Sochaczewskich Prezentacjach Teatralnych SPAT 2000

Termin i miejsce imprezy:

31.III.2000 r. (piątek) - Miejski Ośrodek Kultury ul. Chopina 101 godz. 10.30

Cel przeglądu:

- prezentacja dorobku zespołów teatralnych na profesjonalnej scenie

- rozwijanie twórczości artystycznej według uzdolnień i zainteresowań dzieci i młodzieży

- popularyzacja różnych form teatralnych w środowisku

- umożliwianie twórczych spotkań nauczycieli i uczniów w atmosferze teatralnego święta

Warunki uczestnictwa:

1. zapraszamy grupy teatralne, estradowe, kabarety, teatry miniatur, ruchu i inne formy (do 2 grup z placówki)

2. czas występu od 10 do 30 minut

3. przewidujemy podział na następujące kategorie

- przedszkola

- szkoły podstawowe

- gimnazja

- szkoły średnie

Zastrzegamy sobie ewentualność innego podziału na grupy

4. Zespoły o różnych potrzebach technicznych będą mogły zaprezentować się nie tylko na scenie, ale w kawiarni (z małym podwyższeniem), sali tanecznej, głównym holu (konieczność wcześniejszego ustalenia z organizatorem).

5. Przezentacje zespołów oceniać będzie powołane jury

6. Organizatorzy proszą o opracowanie plakatu do prezentowanego spektaklu (tzw. wizytówki grupy), który będzie prezentowany w głównym holu MOK na wystawie, oraz krótką notkę - zapowiedź przed występem.

7. Przewidujemy wyróżnienia za konkretne walory artystyczne

8. Zespoły przyjeżdżają na własny koszt. W czasie imprezy będzie czynny płatny bufet.

9. Karty zgłoszeń w/g załączonego wzoru oraz plakat teatralny prosimy nadsyłać do 15 marca 2000 r. na adres:

Miejski Ośrodek Kultury, ul.Chopina 101, 96-503 Sochaczew, tel. 863-25-72 lub 863-26-72.

Sukcesy tancerzy

W dniu 26.02.2000 odbył się w Skierniewicach II Regionalny Konkurs Tańca. W turnieju tym wzięły udział dzieci z sekcji tanecznej działającej w naszym Ośrodku przy ul. Żeromskiego 8, a prowadzoną przez instruktor tańca p.Ewę Chaber. Praca pani instruktor i dzieci z sekcji zaowocowała zdobytymi nagrodami i tak:

I miejsce zdobył duet rapowy Agnieszka Popowska i Karolina Frankowska.

III miejsce zajął duet Paulina Mostowska i Iwona Przytatek. Również solistka Paulina Chaber (disco) zajęła III miejsce w swojej kategorii wiekowej.

Nagrodzonym serdecznie gratulujemy, życząc dalszych wysokich miejsc zajmowanych w konkursach tańca.

Sochaczewska Inicjatywa Rozwoju Regionalnego
Pomoc dzieciom niepełnosprawnym

W Przedszkolu nr 4 w Boryszewie istnieje od kilku lat grupa integracyjna, do której uczęszczają dzieci niepełnosprawne z naszego miasta.

"Sochaczewska Inicjatywa Rozwoju Regionalnego" pragnąc pomóc dzieciom specjalnej troski zorganizowała 26 lutego br. we wnętrzach hotelu "Chopin" bal karnawałowy, podczas którego przeprowadzono aukcję obrazów, z której dochód przeznaczony został na potrzeby grupy integracyjnej z Przedszkola nr 4.

Aukcja obrazów przeprowadzona bardzo sprawnie przez p.Kazimierza Orzechowskiego nie mogłaby mieć miejca, gdyby nie życzliwość p.Wincentego Orłowskiego, który udostępnił własne obrazy oraz Fundacji "Na pomoc sochaczewskiemu lecznictwu" i p. Marka Gołkowskiego, którzy z kolei ofiarowali obrazy i akwarele bądące w ich posiadaniu.

Efekty licytacji przeszły najśmielsze oczekwiania organizatorów. Dziewięć wystawionych podczas aukcji obrazów przyniosło dochód w wysokości 5.500 złotych. I ta suma zostanie przekazana dzieciom z przedszkola w Boryszewie. Stowarzyszenie podczas kolejnych dorocznych balów swoich członków będzie podejmowało dalsze działania zmierzające do integracji społeczności lokalnej wokół trudnych problemów życia codziennego.

Organizatorzy balu pragną podziękować ofiarodawcom obrazów i uczestnikom aukcji za serce okazane dzieciom specjalnej troski.

Jarosław Orlikowski

IDZIE WIOSNA

PORA INWESTOWAĆ!

Bogatą ofertę kredytów preferencyjnych o atrakcyjnym oprocentowaniu - już od 5%

oferuje

BANK GOSPODARKI ŻYWNOŚCIOWEJ S.A.

między innymi na:

- zakup gruntów rolnych
- utworzenie lub urządzenie gospodarstwa rolnego przez osoby do 40 roku życia
- realizację przedsięwzięć inwestycyjnych w rolnictwie, przetwórstwie rolno-spożywczym i usługach dla rolnictwa
- realizację przedsięwzięć tworzących nowe miejsca pracy w działalnościach pozarolniczych
- inwestycje objęte branżowym programem
  - wspólnego użytkowania maszyn i urządzeń rolniczych
  - restrukturyzacji i modernizacji mleczarstwa

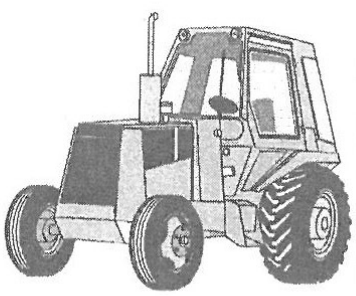

ZAPRASZAMY DO:

Oddziału w Łowiczu, ul.Starościńska 1;

INFORMACJA KREDYTOWA TEL. 837-56-18, wew. 126.

ZS-432

WITAJ W ŚWIECIE ELEKTRONIKI!

UNISAT

ROK ZAŁOŻENIA 1985

96-500 Sochaczew, ul. Warszawska 41

NAJWIĘKSZY WYBÓR SPRZĘTU:

- radiowo-telewizyjnego
- spawalnictwo i pneumatyka
- kasety i filmy Video
- telefony

Najlepsze warunki sprzedaży ratalnej
Serwis pogwarancyjny

Teraz zapraszamy do nowo otwartego

KOMISU RTV

Każdy przedmiot Komisu po dokonanym przeglądzie technicznym.

ZAPRASZAMY !!!

ZS-214

Mistrzostwa Polski w tańcu sportowym

Tuż poza pudłem

W minioną sobotę odbywały się w Szczecinie "Mistrzostwa Polski 2000" w tańcu sportowym (w stylu disco show), będące jednocześnie krajową eliminacją Mistrzostw Świata i Europy.

W zawodach tych w konkurencji duetów wystartowała para sochaczewska z zespołu "Abstrakt" Miejskiego Ośrodka Kultury - Gosia Małolepsza i Łukasz Jóźwiak.

W mistrzostwach udział brało 30 zespołów i klubów tańca z 24 ośrodków z terenu całego kraju.

Startującemu po raz pierwszy w kategorii "dorosłych" duetowi "Abstraktu" przyszło rywalizować z tak silnymi konkurentami jak ubiegłoroczni mistrzowie świata, uczestnicy Mistrzostw Europy czy wielokrotni finaliści Mistrzostw Polski.

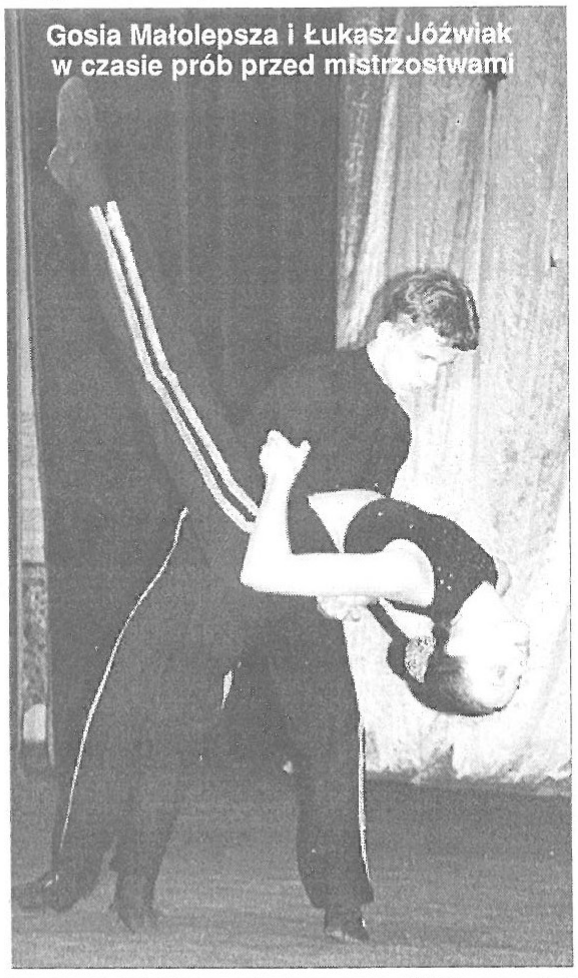

Gosia Małolepsza i Łukasz Jóźwiak w czasie prób przed mistrzostwami

W tej silnej konkurencji, wśród grupy zdecydowanie starszych zawodników, para nasza znalazła się w grupie 8 par finałowych.

Finałowy występ Gosi i Łukasza zakończył się zdobyciem 4 miejsca Mistrzostw Polski, co w świetle rangi zawodów i poziomu technicznego ich uczestników, jest olbrzymim osiągnięciem i sukcesem naszych młodziutkich reprezentantów. Gratulujemy

Fot. M. Wojewoda

Harcerze na spotkaniu z uczestnikiem bitwy płk. Apoloniuszem Zawilskim

Ocalić od zapomnienia

Harcerze 24 Środowiskowej Drużyny Harcerskiej im. T. Zawadzkiego "Zośki" Hufca ZHP Sochaczew postanowili rozpocząć wspólnie z Muzeum Ziemi Sochaczewskiej i Pola Bitwy nad Bzurą akcję dokumentowania wspomnień świadków bitwy nad Bzurą - mieszkańców ziemi sochaczewskiej. Świadkowie ci niejednokrotnie stawali się jakby uczestnikami bitwy udzielając pomocy żołnierzom wskazywali drogę oddziałom podciągającym do przepraw przez Bzurę, opatrywali rannych, ukrywali broń i dokumenty, chowali poległych w boju. Widzieli walkę, chwałę i klęskę oręża polskiego z przygniatającą przewagą najeźdźców niemieckich.

Akcja rozpocznie się w pierwszych dniach marca br. i będzie prowadzona "aż do wyczerpania się materiału badawczego" oraz zebrania relacji od wszystkich chętnych mieszkańców naszego powiatu.

Rozpoczniemy od Iłowa i jego okolic, gdzie toczyły się zacięte walki i koncentrowały się oddziały armii "Poznań" i "Pomorze" w drodze do przepraw przez Bzurę ku Warszawie. Zebrane materiały i wspomnienia posłużą do rozszerzenia naszej wiedzy o walkach nad Bzurą, odkryją nieznane dotąd epizody i wydarzenia znane tym, którzy znaleźli się w ogniu działań, wzbogacą zapis pamięci o bitwie. Liczymy na Waszą pomoc.

Drużynowy 24 SDH
phm. J.Wojewoda HR

POCZTA

Chciałbym na łamach tej gazety poruszyć problem, który wydaje mi się istotny dla każdego przeciętnego mieszkańca naszego miasta, a który jest raczej pomijany przez lokalne media. Otóż chodzi mi o pewną grupę dość młodych ludzi, którzy kilka lat temu spotykali się w tzw. "Camelu" (obecny "Charon"). W owych czasach wieczorami strach było przechodzić w tamtym miejscu, gdyż spotykająca się tam "sochaczewska złota młodzież" lubiła wychodzić przed lokal i zaczepiać przechodniów. Kiedy zamknięto "Camela", pojawiają się oni w różnych miejscach. Najczęściej w "Lastadii" (były "Amor"), "Robertino" i w "Magdzie" przy al. 600-lecia. Wszędzie, gdzie się zjawią, ich ulubionym zajęciem jest szukanie dymu i chamskie zachowanie. Są oni po prostu dumni z tego, że zachowują się jak "bydło". Taka też nazwa przylgnęła do nich jeszcze za czasów świetności lokalu w Pałacu Ślubów: "bydło z "Camela". Normalni ludzie nie byliby zadowoleni, gdyby się o nich tak mówiło. Dla nich natomiast jest to powód do dumy i na każdym kroku każdemu to udowadniają.

Na poparcie mojej opinii chciałbym opisać zdarzenie, które miało miejsce latem 1996 roku. Ktoś mógłby powiedzieć, że minęło już 3,5 roku i nie warto tego rozpamiętywać. Jednakże ludzie, o których chcę napisać, nadal pracują w sochaczewskiej policji i chodzą po sochaczewskich ulicach. Także w każdej chwili może to spotkać każdego z nas.

Około godziny 22.00 szedłem z moim kolegą Tadeuszem N. ulicą Żeromskiego. Szliśmy od strony Warszawskiej w kierunku ulicy Pokoju. Gdy byliśmy na wysokości Domu Rzemiosła, podjechały do nas dwa samochody: czerwony polonez i zielony stary volkswagen passat. Wysiadło z nich dziesięciu chłopaków, którzy z niezrozumiałych dla nas powodów zaczęli nas po prostu bić.

Próbowaliśmy uciekać, ale okazało się to niemożliwe, gdyż od strony ulicy Warszawskiej nadbiegło dziesięciu kolejnych zbirów. Pierwszy wyrwał im się mój kolega i pobiegł prosto na posterunek policji (to było jakieś 100 m). Wpadł zakrwawiony na komendę i powiedział, żeby ktoś mu pomógł bo niedaleko biją jego kolegę. Policjanci nawet nie wysilili się na tyle, żeby cokolwiek odpowiedzieć. Popatrzyli tylko na Tadka, uśmiechnęli się i powrócili do picia kawy. Tadek nie otrzymawszy oczekiwanej pomocy, sam wrócił na miejsce zdarzenia, aby zobaczyć co się ze mną dzieje. Dzielnym chłopakom, którzy napadli na nas w proporcji dziesięciu na jednego widocznie znudziło się już kopanie leżącego. Część z nich wsiadła do samochodów, a część spokojnym krokiem wróciła do "Amora" (przechodząc obok posterunku).

Wszyscy pewnie zastanawiają się o co tu chodzi. Ja też nad tym myślałem. Przeanalizowałem po kolei wszystkie wydarzenia. W czasie tego napadu zapamiętałem dwóch ludzi: grubasa, który uderzył mnie jako pierwszy oraz niewyrośniętego "kurdupla", który najwięcej krzyczał i bił mnie po twarzy, gdy inni trzymali mnie za ręce. Otóż powodem tej napaści było to, iż kilka minut wcześniej mijając się z tym niewyrośniętym potrąciłem go ramieniem. Ja nawet na to nie zwróciłem uwagi. Okazało się jednak, że dla niego była to zniewaga wymagająca krwi. Pewnie dlatego, iż szedł ze swoją dziewczyną. Musiał jej zaimponować. Zważywszy na jej współczynnik inteligencji, takie zadymy bardzo jej imponują. Szkoda, że nie próbował tego wyjaśnić osobiście, tylko pobiegł po swoich kolegów z "Amora", którzy byli też stałymi bywalcami tzw. "Camela".

Ale nie to jest w tym wszystkim najciekawsze. W końcu w każdym społeczeństwie trafia się takie "bydło", które braki w swoim intelekcie nadrabia mięśniami i chamstwem (w owym czasie ich skupisko znajdowało się właśnie w "Camelu"). Najciekawsza była dla mnie reakcja policji. Pomijając to, iż nikt nie miał tam ochoty na interwencję w czasie tego zdarzenia, przebieg śledztwa też był dziwny. Od razu po pobiciu zgłosiliśmy to na policji. Oznajmiliśmy, że zapamiętaliśmy dwie twarze i numer rejestracyjny zielonego passata. Policjanci zanotowali to i kazali przyjść na drugi dzień. Tak też zrobiliśmy. Spotkaliśmy się z samym komendantem policji, który oznajmił, iż właścicielem tego samochodu jest

Odnalazł szczęście w obrazach

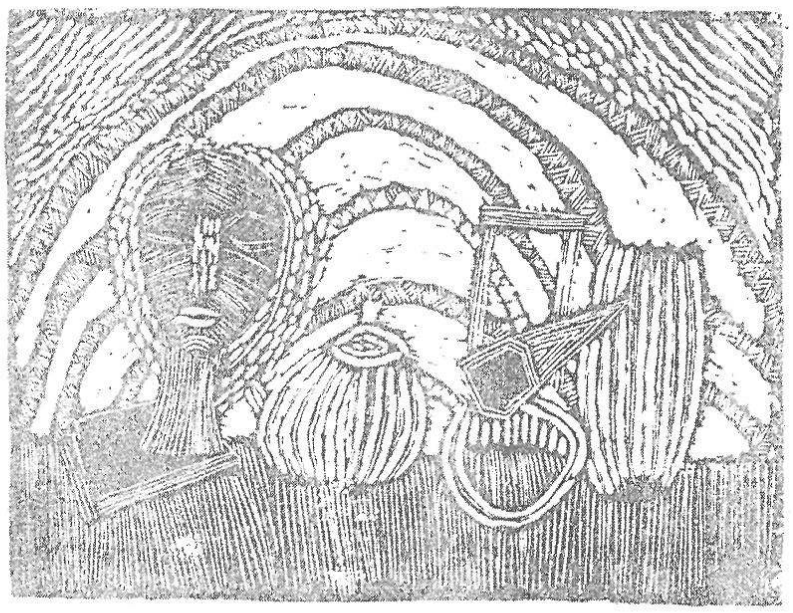

Kiedyś byłem człowiekiem zgorzkniałym, samotnym i smutnym. Na szczęście to już tylko dawne wspomnienie - tak mówi Stanisław Dutkiewicz, który odnalazł swoje miejsce, swoje szczęście - w życiowej pasji, jaką jest malowanie własnego małego świata.

50 lat temu ciężko zachorował i jego domem stały się szpitale psychiatryczne i tylko przypadek sprawił, że odkryto u niego nieprzeciętny talent twórczy. Dziś jego grafiki i akwarele można obejrzeć nie tylko na wystawach w Warszawie, ale też w Brukseli, Wilnie, Paryżu, Nowym Jorku, Lwowie, Dortmundzie. Od przeszło 20 lat pan Stanisław związany jest też z chodakowskim Ośrodkiem Kultury, gdzie miał swoje dwie indywidualne wystawy i wielokrotnie brał udział w Konkursach Twórczości Plastycznej "Sochaczewski Laur", zdobywając uznanie i podziw, zarówno komisji jak i zwiedzających.

Jego prace wyróżniają się oryginalnością, deformacją architektury, dużym upraszczaniem, brakiem perspektywy a także niezwykłą kolorystyką.

Pan Stanisław należy do grona artystów niepełnosprawnych, tym większe uznanie budzi jego aktywność twórczą, wrażliwość i niepowtarzalność.

Wystawę prac Stanisława Dutkiewicza, artysty porównywanego z Nikiforem można oglądać codziennie (do 10 marca) w Galerii Miejskiego Ośrodka Kultury przy ul.Chopina 101.

Zapraszamy.

VIII Masowych Biegi Przełajowe

Ósme bieganie w Kozłowie

3500 zawodników ze szkół podstawowych,gimnazjów i szkół średnich spodziewają się organizatorzy VIII Masowych Biegów Przełajowych Kozłów Biskupi - Jednostka Wojskowa 2000. Dzieci i młodzież staną na starcie na terenie Jednostki w Bielicach 6 maja rano.

Jak zapowiada dyrektor Biegów Mieczysław Głuchowski, tradycyjnie wszyscy uczestnicy otrzymają pamiątkowe koszulki ufundowane przez Master Foods Polska, oficjalnego sponsora imprezy, gorący posiłek i słodycze. Zwycięzca każdego z 18 biegów może liczyć na puchar i nagrodę rzeczową, być może będzie to rower górski.

W tym roku oprócz tradycyjnych dystansów rozegrany zostanie bieg na 300 m na wózkach oraz sztafeta rodzinna 3x400 m. Gimnazjaliści zmierzą się także (na dystansach 1000 i 1500 m) w memoriałach zmarłych tragicznie olimpijczyków Tadeusza Ślusarskiego i Władysława Komara. Honorowy patronat nad Biegami objął Polski Komitet Olimpijski oraz Starostwo Powiatowe. Współorganizatorem imprezy jest też Jednostka Wojskowa w Bielicach, która udostępnia swoje tereny, a także przygotowuje oprócz grochówki dla wszystkich uczestników pokazy lotniarskie i spadochronowe. Organizatorzy na ten dzień planują także dodatkowe konkursy sportowe, gry zręcznościowe oraz spotkania z polskimi olimpijczykami. Również 6 maja, w dniu imprezy, Klub Młodego Olimpijczyka w Kozłowie Biskupim przyjmie imię Władysława Komara, otrzyma także flagę olimpijską.

Główny sponsor Biegów, Master Foods Polska, wszystkich uczestników zaprasza do udziału w konkursie plastycznym. Prace będzie można nadsyłać do 24 czerwca, a zwycięzcy otrzymają atrakcyjne nagrody. Firma MF zadbała także o promocję imprezy, wydając na tę okazję materiały informacyjne, m.in. kalendarz wraz z regulaminem i programem Biegów. Jak zapewniają organizatorzy, tegoroczne Biegi Przełajowe to największa tego typu impreza w kraju i chyba jedyna, na której nie pobiera się wpisowego, dlatego Komitet Organizacyjny bardzo liczy na sponsorów.

(sos)

Andrzej R. Stwierdził też, że najlepiej będzie, jak sami to załatwimy. Zdziwieni, stwierdziliśmy że od tego jest policja. Wtedy dowiedzieliśmy się, że sprawę będzie prowadził pan C. Po kilku dniach dostaliśmy wezwanie. Spotkałem się tam z panem R., który stwierdził, że tylko zatrzymał się na chwilę, żeby popatrzeć na bójkę. Oczywiście znalazł się na to świadek (rugbista, bywalec "Camela"). Ja w międzyczasie dowiedziałem się, że "grubas", który uderzył mnie jako pierwszy, nazywa się Tomasz Z. Powiedziałem to panu C. On wyjął z kartoteki kilka zdjęć i pokazał mi je. Rozpoznałem "grubasa". Pan C. potwierdził, że jest to Tomasz Z. Myślałem, że teraz śledztwo ruszy z miejsca. Jakież było moje zdziwienie, kiedy po tygodniu dostałem zawiadomienie: "Śledztwo umorzone z powodu braku dowodów".

Później dowiedziałem się, gdzie mieszka ten niewielki młodzian. Dowiedziałem się także, iż brat dziewczyny tego chłopaka chodził po Sochaczewie i rozpowiadał, iż pobiliśmy jego "szwagra" i dlatego musieli nas ukarać. Cóż za bezczelność! Niestety, nie wiem, jak się on nazywa (z chęcią opublikowałbym jego nazwisko). Wiem tylko, że posturą przypomina większość bywalców "Camela", ma wzrok tęskniący za rozumem, a na imię Radek.

Zastanawiam się, jak długo jeszcze ludzie pokroju "bydła z Camela" będą rządzili w mieście. Ile reform musi przejść policja, aby uczciwy człowiek napadnięty na ulicy mógł spodziewać się pomocy z jej strony. A jeżeli nie pomocy (w końcu policja nie może być zawsze i wszędzie), to chociaż rzetelnego śledztwa i ukarania sprawców.

Do tej grupy należy także chłopak, który został inwalidą. Straszna tragedia. Może zabrzmi okrutnie to, co teraz powiem, ale absolutnie go nie żałuję. Zawsze lubił wszczynać bójki i niestety, ten wypadek niczego go nie nauczył. Nadal jest zaczepny. Klasycznym przykładem takiego zachowania jest to, co widziałem w niedzielę 27 lutego br. w restauracji w hotelu "Chopin". Przyszła tam grupa sześciu chłopaków. Oprócz chłopaka - inwalidy raczej nikogo nie znałem, ale od razu wiedziałem, że jak on jest z nimi, to musi to być "bydło". No i nie myliłem się. Od razu zaczęli pokazywać wszystkim, że są zwykłymi chamami. Głośne śpiewanie, przekleństwa, tłuczenie szklanek, brak reakcji na zwracane uwagi przez personel itp. Czyli jednym słowem - normalka - przynajmniej dla nich. Po przyjeździe ochroniarzy z "Juventusu", dwóch z nich wyszło do hallu i tam zaczęli jeszcze bardziej rozrabiać. Jeden z nich rzucił się na szatniarza. Ochroniarze sprawnie powalili go na podłogę i dosłownie wywalili z lokalu. Drugi, widząc to ochłonął, ale też nie wpuszczono go z powrotem na salę. Grzecznie czekał aż jego koledzy, którzy udawali, że niczego nie widzą, skończą pić. Szkoda, że nie poczekałem na sam finał. Ciekawy jestem, czy mieli czym zapłacić. Bo wiem, że ci osobnicy często lubili nabić spory rachunek i uciec z lokalu. W każdym razie bardzo podobała mi się interwencja ochroniarzy. Myślę, że inne lokale mogłyby iść w ich ślady.

Na przykałd takie "Robertino". Tydzień wcześniej ludzie z tej samej "paczki" rozrabiali w tym właśnie lokalu. Interwencja ochroniarza tamtejszego lokalu była żadna. Najpierw Marek O. zaczął kłócić się z jakimś chłopakiem, ale że był sam, poszedł po pomoc. Wrócił później z grupą "mięśniaków" z Tomkiem Z. na czele i wtedy się zaczęło: przepychanki, pogróżki, itd. Ochroniarz był bezradny. A chłopcy, ci z "bydła", byli pewnie bardzo dumni z siebie, że tak komuś pogrozili. To jest chyba cel w ich życiu: pobić kogoś, zwyzywać, udawać "twardziela". Śmieszne jest tylko to, że są oni twardzi tylko w grupie. Pojedynczo okazują się strasznymi tchórzami, gorszymi od przeciętnego (normalnego, bo ich trudno uważać za normalnych) człowieka. Przykład tego tchórzostwa widziałem w czasie wspomnianego wcześniej zajścia w "Chopinie". Chłopcy byli bardzo odważni wobec kelnerki. Ale gdy przyjechało dwóch ochroniarzy i wywlekli oni praktycznie twarzą po ziemi jednego z bandy, grupa od razu uspokoiła się.

Podejrzewam, że po przeczytaniu tego tekstu panowie, o których tu mowa, mieliby ochotę dorwać mnie i pobić. Jest to jedyny sposób, w jaki ludzie o ich inteligencji potrafią załatwiać sprawy. Z drugiej jednak strony wątpię, aby barbarzyńcy o tak niskim współczynniku IQ, czytali prasę.

Jacek K.

e-mail: jacek176@box43.gnet.pl

Poczytajmy sobie

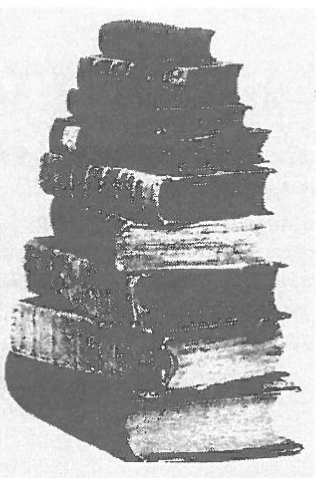

Wśród bibliopatów

Klub Dumas hiszpańskiego pisarza Arturo Pereza-Reverte ukazał się u nas w 1998 roku, ale dopiero teraz ma szansę stać się bestsellerem. A to z powodu nowego filmu Romana Polańskiego "Dziewiąte wrota", którego scenariusz oparto na tej właśnie powieści.

Już Umberto Eco przypomniał nam, że bibliofile i czytelnicy nie są znowu takimi niegroźnymi molami książkowymi, za jakich ich uważamy (niech pamiętają o tym ci, którzy przetrzymują u siebie pożyczone tomy!), zaś literacka fikcja potrafi okazać się niebezpieczna. Jeden z bohaterów "Klubu Dumas" mówi o sobie "Jestem bibliopatą, to coś gorszego niż bibliofil". Na kartach powieści pojawiają się też : "zwykli" bibliofile, kolekcjonerzy niezwykłych tytułów i wydań, zagorzali czytelnicy , antykwariusze, drukarze, introligatorzy i... łowcy książek. Takim właśnie łowcą jest Lucas Corso, bohater trochę jak z Chandlera, cyniczny, zmęczony, samotny, do polubienia. Jego zadaniem jest poszukiwanie na zlecenie bogatych klientów rzadkich książek i sprawdzanie autentyczności owych białych kruków. Wydawałoby się nudna papierkowa praca, ale nieprzypadkowo Lucas Corso miewa spojrzenie głodnego wilka... Jednak to co zaczyna się dziać, gdy rusza on na poszukiwanie wyklętej księgi o dziewięciu wrotach, wprawia w trwogę nawet tego wytrawnego łowcę. Oto literacka fikcja zaczyna mieszać się z rzeczywistością, książki "rozmawiają ze sobą", ich bohaterowie pojawiają się wśród żywych, zaś niektórzy żywi opuszczają ten świat w gwałtowny sposób. Wszystko jak w dobrym

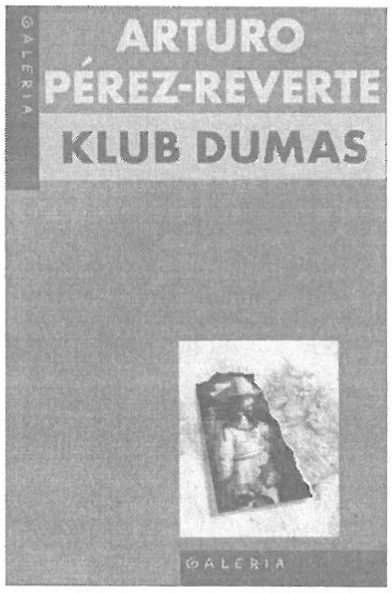

kryminale. Do czasu, bo oprócz logicznego i racjonalnego rozwiązania części zagadki, znajdziemy w "Klubie Dumas" i odpowiedzi godne powieści gotyckiej. No cóż, autorzy reklamy filmowej jak zwykle zdradzili sporo z finału, więc już wiadomo, że pojawi się i diabeł. Ale jego postać powinna być jednak niespodzianką. Zwłaszcza, że jak mówi narrator, "każdy czytelnik ma takiego diabła, na jakiego zasłużył."

Jeśli ktoś szuka kryminału w czystej postaci, bez żadnych postmodernistycznych zabaw , może być lekturą "KD" nieco rozczarowany. Ale wszyscy kochający książki, a zwłaszcza osobnicy, dla których literatura jest bardziej prawdziwa niż życie, a cytaty z kultowych książek to hasła wtajemniczenia, powinni być zachwyceni. Dla nich powieść Pereza-Reverta jest pełna znaków i tropów. Oni na pewno zrozumieją taki dialog: " - Ja też byłbym w stanie zabić z powodu książki. - Nie radzę. Zaczyna się od takiej niby drobnostki, a kończy się na tym, że człowiek kłamie, głosuje w wyborach i w ogóle. - Albo i sprzedaje własne książki. - Albo i to."

I jeszcze jedno, warto wspomnieć o poziomie przekładu "Klubu Dumas" (dokonał go dobrze znany, choć raczej z telewizji, filmu i sceny Filip Łobodziński). Jak na polskie warunki, gdzie bestsellery tłumaczy się "na czas", a tłumacze miewają kłopoty z obydwoma językami, to prawdziwa perełka!

Ewa Safulak

Słuchajmy Chopina

O tym, że Fryderyk Chopin jest najwybitniejszym polskim kompozytorem, wiedzą dzieci. Gdyby jednak nawet dorośli mieli wymienić choćby jeden utwór skomponowany przez tego wielkiego artystę, większość z nas miałaby spory problem, choć pozostawił po sobie bogatą spuściznę. W przeciwieństwie do Bacha, Mozarta i Beethovena, wielki rodak nie tworzył dzieł monumentalnych. W jego dorobku nie znajdziemy fug, pasji, opery, czy symfonii. Choć istnieje kilka fortepianowych utworów z towarzyszeniem orkiestry oraz kilka utworów kameralnych i 19 pieśni, to podstawową twórczość Chopina stanowiły utwory fortepianowe, m.in. 19 noktumów, 24 preludia i 19 walców. Były też ballady, sonaty, ronda i wariacje, ale właśnie Fryderyk Chopin wprowadził na XIX wieczne europejskie salony polski folklor. Do dziś wielkim zainteresowaniem na całym świecie cieszą się jego pełne polskiej poetyki polonezy, mazurki, a nawet krakowiaki.

Urodził się i wychował w Polsce, połowę swego życia spędził na obczyźnie, głównie w Paryżu. Ból rozłąki z rodziną i ojczyzną wyrażał w muzyce. Żył tylko 39 lat, ale napisał najpiękniejszą muzykę fortepianową, jaką kiedykolwiek świat usłyszał. Już za swego życia Chopin był cenionym twórcą, o czym świadczyć mogą słowa Roberta Schumanna:

"Panowie, kapelusze z głów, oto geniusz",

Dziś, u progu XXI wieku muzyka Fryderyka Chopina rozbrzmiewa na scenach całego świata. Obecna też w naszej polskiej rzeczywistości, w naszych sercach: wystarczy posłuchać.

Aneta Ostaszewska

CENTRUM
Sochaczewa

Nowoczesny budynek mieszkalno - usługowy, przy ul. Piłsudskiego

PROMOCYJNA CENA

- 8 kondygnacji
- podziemny parking
- 182 mieszkania, od 32 do 70 m²
- lokale usługowo- handlowe do 180 m²
- planowane zakończenie: I kw. 2001 r.

JW J.W. CONSTRUCTION

Zapraszamy do Biura Handlowego w Sochaczewie przy ul. Piłsudskiego, od poniedziałku do piątku 10.00-18.00, w soboty 10.00-15.00.
Tel. 0-603 673 593, 862 77 34 do 36, 0-603 198 316

CENTRUM LINGWISTYCZNE
SOCHACZEW
UL.REYMONTA 9

OGŁASZA ZAPISY
NA NAUKĘ JĘZYKÓW

ANGIELSKIEGO
FRANCUSKIEGO
NIEMIECKIEGO

Zapraszamy

KONTAKT TELEFONICZNY
862-94-49, 0-602-315-281
lub osobiście w godz. 16.20.

ZS-389

Baran 21.III. - 20.IV.

Przed Tobą bardzo dobry, udany tydzień. W miłości wszystko pójdzie po Twojej myśli - jeśli wiesz, czego chcesz, osiągniesz to. Masz teraz wiele sił i energii, nie wahaj się ich dobrze wykorzystać. Załatw urzędowe zaległości, w pracy zachowaj czujność, wychwyć na czas szansę, którą niesie los. W środę przejmij inicjatywę, to najlepsze dni dla spraw służbowych i interesów. Dla uczuć idealne - czwartek i niedziela. Działaj!

Byk 21.IV. - 21.V.

Czekają Cię bardzo dobre dni - możesz wiele wydarzeń, pozornie drobnych i mało z Tobą związanych, wykorzystać do swych celów. W pracy nie leń się, nie odkładaj spraw na później, od razu chwytaj byka za rogi. Najlepsze dni to czwartek, piątek i sobota - wtedy łatwo zawrzesz wymarzony kontrakt, spotkasz w czasie służbowych wędrówek kogoś niezwykle pomocnego, bezstresowo załatwisz, co zechcesz.

Bliźnięta 22.V. - 21.VI.

W poniedziałek nie zaczynaj żadnych nowych przedsięwzięć, ponieważ możesz podjąć decyzję zbyt pochopną. Nie trać z oczu tego, co uważasz za najważniejsze, niech w tym kierunku idą Twe działania. Nie spiesz się, rozważ wszstkie dane. W uczuciach nic się nie dzieje, powrót starych sentymentów potraktuj jako chwilowy. Pociechą powinien być pokaźny zastrzyk gotówki. Najlepsze - środa i niedziela. Ostatki będą udane.

Rak 22.VI. - 22.VII.

Początek tygodnia przyniesie Ci dobre wiadomości, ale z decyzjami zaczekaj parę dni. W środę uważaj, by pragnienie niezależności i działania na własną rękę nie przyniosło więcej szkody niż pożytku. W pracy rób to, co trzeba, pomysły innowacyjne odłóż na bok. Zajmij się sobą, wykorzystaj ostatnie dni karnawału na zabawę, pomyśl o przyjemnościach. Od czwartku świetne kontakty z bliskimi. Może w sobotę wyjedziesz?

Lew 23.VII. - 22.VIII.

Do czwartku Ty jesteś panem i władcą. Szczęście będzie z Tobą i w pracy, i bliskich związkach. Będziesz się bawić na całego, nie wahaj się wybrać na huczną imprezę. Z radością zauważysz, że robisz wrażenie i postarasz się to wykorzystać. W pracy zachowasz się jak sęp, ale warto dostrzec pomyłkę konkurencji i zdobyć nagrodę ... W weekend zrelaksuj się, dużo spaceruj, unikaj decyzji i nie kłóć się z domownikami.

Panna 23.VIII. - 22.IX.

Nie daj się oszukać i wykorzystać, nie rób sobie złudzeń. Od środy możesz oczekiwać sympatycznych zdarzeń, bardzo udany okaże się piątek i sobota. Przy dobrej organizacji spokojnie doprowadzisz ważną i trudną sprawę do szczęśliwego końca. Jeśli otrzymasz złe wieści z daleka, to pamiętaj, że na los nie masz teraz wpływu, nie możesz pomóc. W miłości pierwszy krok należy do Ciebie.

Waga 23.IX. - 23.X.

To dość trudny tydzień dla osób, które muszą decydwować o zmianach w pracy. Trzeba oddzielić to, czego się pragnie, od tego, co jest możliwe. Walka o pieiądze nie pozwala na sentymenty, każe trzymać się realiów. "Cudowne" projekty konsultuj z fachowcami, nie daj się nabrać. Do środy patrz przede wszystkim na własne bezpieczeństwo, unikaj zbędnego ryzyka. Od czwartku dobre kontakty z otoczeniem, czeka Cię też uroczy flirt.

Skorpion 24.X. - 22.XI.

Będziesz czuć się jak na jednym wielkim balu. Zabawy, spotkania, imprezy - będziesz się bawić na całego, nie zważając na organizm i obowiązki. Do rzeczywistości wrócisz w środę, domagając się podwyżki, awansu i lepszych warunków pracy. Sukces jest bardzo prawdopodobny! Gdy uzyskasz swoje, usiądź cicho w kąciku i nie narażaj się na gniew szefa. Piątek i sobota nie sprzyjają działaniu. Przypomnij sobie o rodzinie!

Strzelec 23.XI. - 21.XII.

Trudno Ci się będzie dogadać z innymi, możesz odczuwać niechęć do pracy i smutek. Postaraj się przetrwać, spaceruj, pomyśl o diecie. W środę odnotujesz sukcesy zawodowe i towarzyskie, samopoczucie będzie świetne. Nie myl flirtu i przygody z wielką miłością, a nie doznasz rozczarowań. Słuchaj intuicji, nie ufaj pochopnie nawiedzonym doradcom. W piątek propozycja przyjaciół mile Cię zaskoczy.

Koziorożec 22.XII. - 20.I.

Początek tygodnia korzystny dla finansów, ale poza tym nie licz na cuda. Kontakty z bliską osobą mogą Cię zawieść, a jeśli zapomnisz o obowiązkach, ktoś w przykry sposób zwróci Ci uwagę. W czwartek i piątek pomoc przyjaciół oraz Twoje pomysły przyczynią się do dużego sukcesu zawowodowego i towarzyskiego. Następne osiągnięcia są w zasięgu ręki, trzeba tylko się postarać. Naprawdę warto! Uwierz w siebie, nie słuchaj sceptyków.

Wodnik 21.I. - 20.II.

Miły tydzień, jeśli nie oczekujesz niczego nadzwyczajnego. W wesołym gronie spędzisz ostatki, uda Ci się porozumieć z osobą, która ma wpływ i może Ci pomóc w załatwieniu ważnej sprawy urzędowej lub sądowej. Bezinteresownie poprą Cię inni. Niewykluczony przypływ gotówki, możliwy awans w pracy. W środę nie przesadź z pewnością siebie, a w czwartek dobrze zaplanuj to, co chcesz zrobić. Weekend poświęć sprawom domowym.

Ryby 21.II. - 20.III.

Tydzień miły, pogodny i udany. Plany zawodowe wykonasz w stu procentach, ktoś, od kogo wiele zależy, okaże się bardzo życzliwy. Słuchaj tego, co podpowiada Ci intuicja, nie szukaj rad u innych. Możesz zacząć coś nowego, zmienić pracę na lepszą, choć sobie tego nie wyobrażasz. Codzienność okaże się pełna szczęśliwych zbiegów okoliczności. Jeśli tęsknisz, to wreszcie o tym powiedz. Najlepsze dni - czwartek i piątek.

VIDEO

ONI - horror

reż. Robert Rodriguez

wyst. Elijah Wood, Salma Hayek, Laura Harris

Bardzo dobry thriller science fiction. Uczniowie jednej ze szkół trafiają na trop inwazji obcych. Nauczyciele i uczniowie przechodzą transformację stając się ich niewolnikami. Tylko kilkoro nastolatków ma tego świadomość. Albo przeciwstawią się inwazji, albo wkrótce cała planeta zostanie skolonizowana.

Kolejny film Rodrigueza po "Desperado" i "Od zmierzchu, do świtu", specjalisty od makabryzmów. Na duże brawa zasługuje również gra młodych wykonawców.

Lista przebojów:

1. Dr. Dolittle - komedia (E.Murphy, O.Platt)
2. Niebezpieczny żar tropików - sensacja (G.Foster, M.Chong)
3. Parada oszustów - komedia (A.Banderas, B.Hoskins)
4. Wersety zbrodni - sensacja (C.Gooding JR, T.Berenger)
5. Egzekutor - dramat sensacyjny (R.Mohr, I.Gajos)

Opracowano w wypożyczalni B & A, ul.1 Maja 18, Sochaczew.

KRZYŻÓWKA nr 8

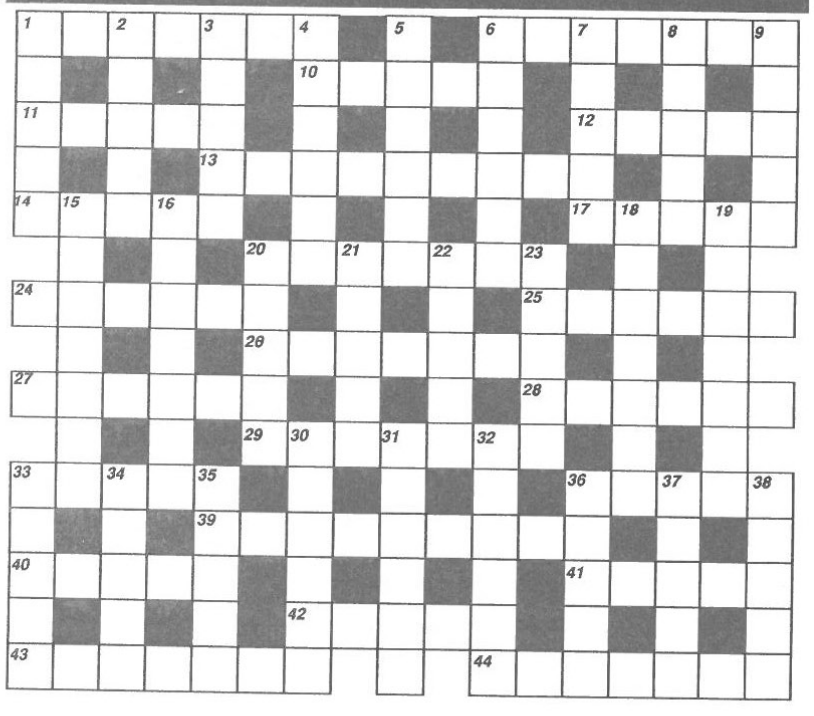

Poziomo: **1** - rodzaj półbuta, **6** - straż, warta, **10** - wydzielina z gruczołów mlecznych samic ssaków w okresie ciąży i tuż po porodzie, **11** - powód, pretekst, **12** - postać z serialu "Miodowe lata", **13** - Sochaczewianin 1999 r., **14** - nasze góry, **17** - ofensywna część drużyny, **20** - wiosenna roślina, **24** - część środkowa koła wozu lub maszyny, **25** - wieść, **26** - kult bóstwa oraz związane z tym obrzędy, **27** - opiekun, orędownik, **28** - demonstracje, prezentacje, **29** - żona króla Tesalii Admeta, **33** - zabronienie, **36** - szkło używane do wyrobu imitacji drogich kamieni, **39** - sochaczewski zakład terapii ruchowej, **40** - miano, termin, **41** - miejsce zgromadzenia koni przed wyścigiem, **42** - taniec, **43** - antonim tragedii, **44** - nieprawidłowe wygięcie kręgosłupa do przodu.

Pionowo: **1** - zuchwalstwo, **2** - zrzucony ładunek z samolotu, **3** - linijki wiersza, **4** - część utworu literackiego np. "Pana Tadeusza", **5** - świątynia buddyjska, **6** - jednostka długości używana w astronomii, **7** - miasto nad Wartą, **8** - metal ziem rzadkich, **9** - hiszpański burmistrz, **15** - część przyrządu pomiarowego używanego w astronomii i geodezji, **16** - obywatelski lub kupiecki klub towarzyski, **18** - członek palestry, **19** - zanik pamięci, **20** - ssak z rodziny jeleniowatych, **21** - dzielnica Warszawy, **22** - tytuł władców Etiopii, **23** - miasto w Kraju Krasnodarskim nad Morzem Czarnym, **30** - znak graficzny oznaczający głoskę, **31** - choroba skóry, **32** - cierpiał męki w Tartarze, **33** - atrofia, **34** - pierwiastek chemiczny o l.a. 14, **35** - konkurencja w narciarstwie alpejskim, **36** - żołnierz wojsk inżynieryjnych, **37** - znak Związku Polaków w Niemczech, **38** - święcenia kapłańskie.

Rozwiązanie krzyżówki należy nadesłać w terminie 7 dni na adres redakcji. Za prawidłowe rozwiązanie rozlosowana zostanie nagroda w wysokości **15 złotych w gotówce.**

Rozwiązanie krzyżówki nr 6

Poziomo: REKOPIS, POGARDA, ZŁOTO, BURKA, URSUS, SZAMBELAN, SEKTA, TEREN, WARKOCZ, STRAWA, ACETON, RARYTAS, ZARNIK, PATRYK, ALABAMA, KARAS, BRAMA, NIKARAGUA, DOMKI, ROTOR, TUTKA, RELIGIA, TOKSYNA.

Pionowo: REBUS, KOREK, PRASA, SZPADA, TOMBAK, PODLEC, GRUNT, RESOR, ARSEN, ESTRADA, TKALNIA, ELEKTOR, EROTYZM, WARKA, RURKA, OSTKA, ZASPA, LOKATA, BORUTA, MAGNAT, KADAR, RAMOL, ŚNIEG, BARAK, ASTRY, AORTA.

Nagrodę za prawidłowe rozwiązanie krzyżówki wylosowała p.Teodora Mroczek

OGŁOSZENIA DROBNE

Usługi

- Żaluzje, Verticale, Rolety tekstylne, Rolokasety zewnętrzne. Naprawy - Kozłowski, Słowiańska 17, tel.862-98-20.
ZS-1

- Vertal - żaluzje - verticale antystatyczne - rolety tekstylne, zaciemniające - rolety antywłamaniowe. Producent, montaż, VAT. Tel.0-602-736-692, 0-602-297-257.
ZS-2

- **Pranie** dywanów, wykładzin, tapicerek meblowych i samochodowych, tel.862-26-07 lub 0-602-496-187.
ZS-6

- **Autozłom**, Kożuszki Parcel 60 k/Sochaczewa, tel.861-94-66.
ZS-8

- Firma "Dominges" oferuje: ŻALUZJE, VERTICALE, ROLETY, MOSKITIERY, CZĘŚCI I SZNUREK DO ŻALUZJI. Tel. 0-602-762-141.
ZS-13

- Remonty mieszkań - kompleksowo panele, boazerie, gipsy, cyklinowanie, 0-603-40-63-93.
ZS-14

- **VIDEOFILMOWANIE + FOTOREPORTAŻE, ŚLUBY, CHRZTY, CZOŁÓWKI, OKŁADKI, MONTAŻ, SUPER VHS, Hi-Fi, STEREO. TEL. 862-63-38.**
ZS-17

- Videofilmowanie, tel.855-87-66.
ZS-64

- Videofilmowanie, 0-601-26-93-68.
ZS-65

- Videofilmowanie, 855-85-42, 0-602-882-292.
ZS-149

- Biuro Rachunkowe "HERP" licencja Ministra Finansów pełny zakres księgowości, tel. (046) 862-60-66.
ZS-233

- **Tachografy**, legalizacja, naprawa, sprzedaż, TIR-SERVIS Popów k/Łowicza, przy trasie Warszawa-Poznań, tel. (046) 830-32-97, 0-602-39-25-12.
ZS-234

- **Komputerowe przepisywanie prac, tel. 863-29-47 po 18.00.**
ZS-270

- Zakład ślusarski, garaże, wiaty, ogrodzenia, balustrady. Włocławek, ul.Kapitulna 95/15, 0-603-870-191, (0-54) 232-44-01, (0-54) 235-38-17.
ZS-294

- Gipsy, panele, malowanie, remonty wnętrz, 0-604-056-710, (0-24) 277-38-06.
ZS-328

- Wyrób schodów, drzwi, montaż boazerii, paneli, zakładanie mozaiki, parkietu, tel.0-606-486-984.
ZS-333

- Remonty, adaptacje, wykończenia, ulgi zimowe, 862-28-08, 0-604-806-953.
ZS-343

- **Piasek, żwir, czarnoziem, dowiozę samochodem o dużej ładowności, tel.0-602-192-725.**
ZS-360

- Komputeropisanie prac dyplomowych, 862-94-37.
ZS-368

- Naprawa sprzętu AGD - pralki automatyczne, wirnikowe - wszystkie typy, ogrzewacze przepływowe, lodówki, zamrażarki, termy elektryczne, drobny sprzęt AGD. (Również serwis gwarancyjny). Obecny nr tel. 837-35-94, 0-603-53-19-89, Łowicz, ul. 3 Maja 3.
ZS-377

- Auto Gaz. Montaż. Ceny od 1300zł. Do końca marca zbiornik gazu gratis.Wyszogród, tel. (024) 23-11-306, kom. 0-604-807-109.
ZS-378

- Siding kanadyjski, podbitki - dostawa i montaż, tel. 0-604-645-981, 0-502-228-972.
ZS-399

- Montaż pokryć dachowych. Obróbki blacharskie, tel. 0-604-645-981, 0-502-228-972.
ZS-400

- Księgowa - licencja, poprowadzi książki przychodów - rozchodów, ZUS, US. Dojazd. 861-25-36, 0-602-52-99-14, (0-22) 643-96-16.
ZS-422

- Parkiet, mozaika, listwy - producent, tel./fax (0-23) 662-45-17, 662-78-78, 0-602-537-206.
ZS-423

- Rolety antywłamaniowe, verticale, żaluzje, kraty, bramy, ogrodzenia - producent, 856-42-28.
ZS-424

- Żaluzje poziome, pionowe, rolety materiałowe, antywłamaniowe, montaż i naprawa. Cena producenta - 0-603-753-973.
ZS-427

- "Dan-Mar" s.c. wykonuje usługi w zakresie: instalatorstwo elektryczne w pełnym zakresie, pomiary elektryczne, instalacje odgromowe, montaż anten TV-sat, montaż domofonów. Tel.0-601-419-386, 0-501-149-352, 863-37-78 po godz.18.00.
ZS-428

- Videofilmowanie, 863-58-60.
ZS-429

- zakład ślusarski wykonuje ogrodzenia, balustrady, 861-82-29.
ZS-431

- Kosztorysy inwestorskie, zwykłe, uproszczone, komputerowo, tel.862-69-79, 0-605-237-942.
ZS-434

- Remonty solidnie. Tel.863-24-05, po 19.00.
ZS-437

- Przepisywanie prac dyplomowych, 0-604-309-811.
ZS-438

- Układanie glazury - terakoty, montaż paneli ściennych i podłogowych, słupki ogrodzeniowe z klinkieru, (0-46) 837-91-41.
ZS-443

- Solidnie położę gładź gipsową, glazurę, terakotę, panele ścienne, podłogowe, boazerię oraz wszystko to co jest związane z płytą gipsową, tel.863-13-44, 0-604-236-705.
ZS-445

- Elektroinstalacje, pomiary, kompleksowo, tel.0-606-318-608.
ZS-446

- Alarmowe, automatyka bram, 862-67-09.
ZS-447

- Krycie dachów, podbitki, siding, 855-37-72.
ZS-452

Nieruchomości

- Sprzedam działki budowlane, atrakcyjnie położone przy Żelazowej Woli (Nowe Mostki), tel.(0-22) 667-05-70.
ZS-7

- Sprzedam M-4, 48 m^2, ul.Żeromskiego 17, tel. 862-98-40, hurt. 8.00-19.00 lub 862-72-98 dom.
ZS-22

- Dwupokojowe 58,6 m^2, III piętro, przy Targowej, z garażem lub bez, sprzedam okazyjnie tel.862-91-65, 0-603-343-611.
ZS-74

- Lokal do wynajęcia ok. 100 m^2 na gabinety lekarskie lub biura w centrum Sochaczewa, tel. (0-46) 862-24-29, (0-46) 862-30-10.
ZS-93

- Kupię 1,5 ha ziemi przy trasie, tel. 0-604-286-424.
ZS-112

- Sprzedam działkę budowlaną w Paprotni 1500 m^2, tel. 0-604-286-424.
ZS-113

- Sprzedam M-4, 63 m^2, III p, ul.Warszawska, tel. 862-33-74.
ZS-130

- Sprzedam pilnie dom o pow.120 m^2 w centrum Sochaczewa, dobry punkt na każdą działalność, tel.862-99-59, 0-601-33-07-10, po 20.00.
ZS-155

- Sprzedam mieszkanie 50 m^2, centrum, 2 piętro, niskie opłaty, 862-53-17.
ZS-235

- Sprzedam mieszkanie własnościowe M-3, 2 piętro, 53m^2, z dużym balkonem, ul.Fabryczna. Informacja (046) 863-01-53.
ZS-246

- Sprzedam działki budowlane, Kozłów Biskupi 120, tel. 863-06-53.
ZS-251

- Sprzedam M-4, 63 m^2, IVp, ul.Warszawska 74/29, tel. 862-32-20.
ZS-254

- Sprzedam działkę budowlaną 2000m^2 w Sochaczewie, tel. 862-47-57.
ZS-259

- Kupię działkę budowlaną Sochaczew lub okolice, tel. (046) 862-90-98.
ZS-267

- Sprzedam dom o pow.250 m^2 - 90% wykończony, Sochaczew, ul.Karwowska, tel.0-601-24-91-16.
ZS-283

- Sprzedam mieszkanie własnościowe 72 m^2. Tel.(0-46) 863-58-56 lub 0-606-40-75-91.
ZS-300

- Sprzedam M-3, 48 m^2, Kochanowskiego, 1700 zł/m^2, tel.0-604-542-683.
ZS-315

- Sprzedam 1,5 ha, Parcel Kożuszki, 1,5 km za cmentarzem na Wypalenisku, 0-601-816-967.
ZS-326

- Sprzedam własnościowe M-3, 37 m^2, ul.Senatorska, IV p., telefon, widna kuchnia, tel.(0-22) 782-46-57.
ZS-330

- Do wynajęcia lokal handlowo-usługowy o pow.31 m^2, tel.0-606-308-971.
ZS-332

- Wynajmę pawilon handlowy, tel.862-93-03.
ZS-338

- Do wynajęcia pawilon handlowy o pow.30 m^2, telefon: 862-58-06.
ZS-359

- Do wynajęcia M-3 w centrum Sochaczewa. Tel. 863-03-43, 0-602-783-998.
ZS-361

- Sprzedam działkę budowlaną w Sochaczewie przy ul.Kocha-

studio mebli kuchennych

Skierniewice, ul.Mszczonowska 33/35

(BIAŁY DOM)

tel. (0-46) 832-53-32

(0 601)937 622

Kuchnie na Twoją miarę

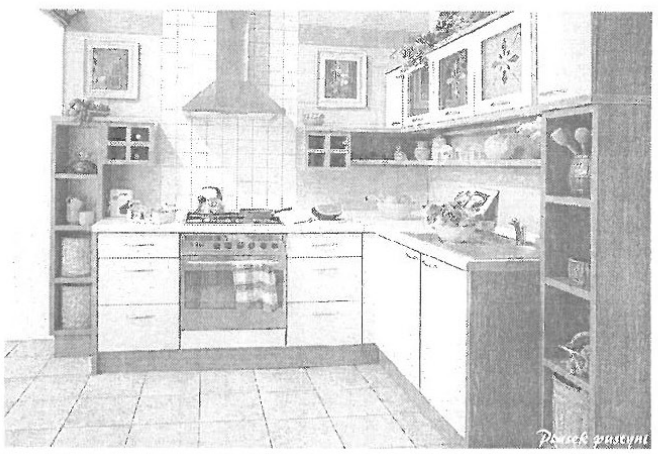

PROJEKTUJEMY, WYKONUJEMY, MONTUJEMY, ZAPEWNIAMY SPRZĘT DO ZABUDOWY!

ZS-9

nowskiego o pow.1040 m^2, tel.863-33-48, po 17.00.

ZS-363

- Sprzedam mieszkanie 2 pokojowe, 36m^2, al. 600-lecia, 863-53-73.

ZS-366

- Sprzedam M-3, 48 m^2 + garaż, przy ul.Gawłowskiej, tel. 863-51-32.

ZS-369

- Sprzedam dom o pow. 220 m^2 + pawilon handlowy 40 m^2 przy ul.Kochanowskiego, tel. 0-603-343-420.

ZS-371

- Sprzedam M-4, 45m^2 w centrum, tel. 862-71-28.

ZS-372

- Garaż do wynajęcia przy ul.Żeromskiego, 861-24-72 po 16.00.

ZS-373

- Sprzedam lokal sklepowy o pow. 33 m^2 w Sochaczewie, przy ul.Warszawskiej. Tel. 862-22-81.

ZS-374

- Sprzedam M-3, 48 m^2 (parter) Sochaczew - Ogrody, tel. 862-38-89.

ZS-375

- Sprzedam mieszkanie o pow. 72m^2, I piętro, oś "Victoria", tel. 862-69-62.

ZS-383

- Do wynajęcia lokal 40 m^2, I p. - centrum Sochaczewa, tel. 862-35-28.

ZS-385

- Sprzedam mieszkanie własnościowe, 48 m^2 przy ulicy Żeromskiego, 2 piętro, tel. 862-44-10.

ZS-392

- Sprzedam M-3, 37 m^2, IV p., ul.Senatorska. Wiad. po godz. 16.00 862-65-20.

ZS-407

- M-3, IV p., Targowa 1/10, (0-22) 610-39-92 po 18.00.

ZS-408

- Do wynajęcia lokal 40 m^2 dwa pomieszczenia na usługi lub biuro ul.Piłsudskiego 25, 862-20-85.

ZS-410

- Sprzedam M-4, 47 m^2 w centrum, IV p., 862-74-07.

ZS-411

- Sprzedam M-3, własnościowe, 48 m2, niskie opłaty, tanio. Tel.863-50-74, kom.0-501-445-351.

ZS-414

- Sprzedam działkę budowlaną 760 m^2, w Sochaczewie, 863-04-90.

ZS-416

- Sprzedam dom w miejscowości Zakrzew o pow.100 m^2, blisko stacji oraz działki budowlane, tel.(0-22) 725-41-92.

ZS-417

- Sprzedam budynek mieszkalny 150 m^2, wykończony, tel.0-606-208-873, po 18.00.

ZS-419

Sprzedaż gotowych projektów domów, garaży.

Firma "Dom Nowoczesny"

Sochaczew, ul.Narutowicza 1, III piętro, tel. 862-85-47
Warszawa, ul.Koncertowa 4
tel. 0-601-295-725

- Działka uzbrojona z domkiem w stanie surowym, okolice Młodzieszyna, tel.863-25-98, po 17.00.

ZS-420

- Sprzedam działki budowlane w Żukowie, 100 m od krzyżówki, tel.kontaktowy: 862-85-28, 863-20-46.

ZS-425

- Sprzedam budynek mieszkalny o pow.129 m^2 oraz gospodarczy, działka 1300 m^2 2 Iłowie. tel.(0-24) 277-42-03. Stanowski Henryk, zam.Iłów, ul.Rynek Staromiejski 3.

ZS-426

- Sprzedam działkę budowlaną przy ul.Rybnej 9 - tel.0-501-499-013.

ZS-435

- Sprzedam mieszkanie własnościowe M-2, 24,01 m^2 przy ul.Żeromskiego, tel.862-34-91, po godz.20.00.

ZS-436

- Sprzedam działki budowlane w Kuznocinie, tel.863-57-25, po godz.17.00.

ZS-439

- Sprzedam kawalerkę 38 m^2 w centrum Sochaczewa, tel.861-10-09.

ZS-440

- Wynajmę piętro domu z wygodami z tarasem i garaż. Z pełnym wyposażeniem, blisko stacji PKP na granicy Sochaczewa w Kornelinie. Wiadomość: Kornelin 24, tel.861-22-78.

ZS-442

- Zdecydowanie kupię dom do remontu z ziemią lub bez pod Sochaczewem, 0-602-223-963.

ZS-448

- Kupię dom lub do remontu, do 50.000 zł, Sochaczew, okolice, tel.861-70-69.

ZS-449

- Do wynajęcia lokal usługowo-handlowy w centrum Sochaczewa, tel. 861-16-66.

ZS-450

Praca

- Dla operatywnych, pensja + prowizja, tel.0-602-42-81-86.

ZS-317

- Firma zagraniczna zatrudni pracownika z wykształceniem średnim na stanowisko doradcy finansowo kapitałowego, tel. (046) 861-43-19, 0-603-364-914.

ZS-376

- Poszukujemy młodego, dyspozycyjnego do pracy w Błoniu. Praca na zmiany. Tel.(0-22) 725-31-93.

ZS-402

Nauka

- Niemiecki - mgr germanistyki, tel.862-85-47.

ZS-290

- Kurs z języka polskiego i matematyki - przygotowanie do matury i egzaminów wstępnych o szkół średnich. Tanio! Tel.862-87-21.

ZS-357

- Koreperycje z języka francuskiego, tel. 0-604-448-765.

ZS-397

- Angielski, francuski, tel.861-38-65.

ZS-421

Turystyka

- Bruksela, sobota-poniedziałek, (085) 6541-540, (085) 6750-996.

ZS-396

Motoryzacja

- **Auta powypadkowe kupię, 0-604-228-214.**

ZS-284

- Kupię samochody rozbite, 0-90-615-163.

ZS-285

- Kupię auta powypadkowe, zniszczone, osobowe, dostawcze (gotówka), 0-601-617-279.

ZS-286

- Kupię skorodowane powypadkowe, (0-46) 831-01-30.

ZS-310

- Sprzedam ciągnik C-360, 1983 r., stan dobry, opryskiwacz sadowniczy termit z wentylatorem, stan dobry, tel.863-29-44.

ZS-413

- Sprzedam poloneza caro, grudzień 1992 r., tel.0-606-208-873, po godz.18.00.

ZS-418

- Ford Escort 1,8 D GLX, 1992 r. Tel.861-82-29.

ZS-430

- Do sprzedania fiat 126p, rok produkcji 1990, cena do uzgodnienia, tel. 0-606-636-885.

ZS-451

- 126p, 88 r. 1600zł. tel. 831-01-30.

ZS-453

Zdrowie

- **JAROSŁAW ZAŁUSKI** - specjalista chorób płuc, specjalista medycyny rodzinnej, pediatra - **TESTY ALERGICZNE I LECZENIE ALERGII, SPIROMETRIA** (komputerowe badanie układu oddechowego), **USG** (w tym: jamy brzusznej, stawów biodrowych niemowląt), **WIZYTY DOMOWE. TEL. 0-90-288-637.**

ZS-3

- **Psychiatra** Joanna Iwańczuk, Sochaczew, ul.Świerczewskiego 3, czwartki 16-18. **Zapisy telefoniczne** 0-601-239-760. Wizyty domowe.

ZS-16

- **GABINET OKULISTYCZNY**. Nowocześnie wyposażony gabinet diagnostyki i leczenia chorób oczu. **Lek.Mikołaj Krajewski**. Informacja i rejestracja wizyt: **tel.863-38-74**.

ZS-55

- **BADANIA OKRESOWE** PRACOWNIKÓW. **BADANIA KIEROWCÓW.** Informacja i rejestracja wizyt: **Tel.863-38-74**.

ZS-56

- **Leczenie metodą homeopatii** chorób ostrych i przewlekłych, lek.pediatra Elżbieta Moroz, Sochaczew, ul.Narutowicza 1, poniedziałek, środa, czwartek, piątek - 17.00-19.00, tel.**0-601-869-300**.

ZS-72

- Lekarz Rodzinny Krzysztof Piątek przyjmuje codziennie od 15.00, ul.Oś. Kolejowe 1/3 (za wiaduktem PKP), tel. 862-63-32, 0-602-74-12-78. EKG, badania laboratoryjne na miejscu, badania profilaktyczne pracowników i badania kierowców, wizyty domowe.

ZS-99

- ANALIZY LEKARSKIE ul. Oś. Kolejowe 1/3 (za wiaduktem PKP), tel. 862-63-32, codziennie 8.00-11.00, 15.00-18.00.

ZS-100

- **Stomatolog** H.Żwirełło, wtorek, czwartek: 13.00 - 18.00, sobota: 10.00 - 15.00, na terenie "Zatry", Sochaczew.

ZS-293

- GABINET GINEKOLOGICZNY - lekarz Wojciech Jalowski, Sochaczew, ul.Narutowicza 1, II piętro. Czynne: wtorki od 16.00, środy od 17.00. Zapisy w godzinach przyjęć i telefonicznie codziennie - 0-601-287-995.

ZS-444

Różne

- Ogrodzenia betonowe, kręgi, pustaki, bloczki fundamentowe, (046) 862-20-82, 0-602 237-335, 0-606 268-266.

ZS-205

- Wagi różne elektroniczne i mechaniczne, wszystkie rodzaje oraz naprawa 855-93-43, 0-603-051-820.

ZS-266

- Ubezpieczenia AIG II, III filar, tel.(0-46) 861-24-65.

ZS-296

- Skradziono pieczątkę lekarską i prawo wykonywania zawodu na nazwisko Maria Bober. Sochaczew, ul.Gawłowska 49/36.

ZS-415

Transport

Piasek
Węgiel

M. Pałys

ul.Staszica 106A, 862-83-32, 0603-754-439

ZS-5

Placówka Oświatowa

"Pilmar"

zaprasza na

kursy komputerowe

- podstawowe i dla zaawansowanych

Tel. 863-36-70 lub 0-604-247-016

ZS-271

NAJNIŻSZE CENY!

NAJWYŻSZA JAKOŚĆ!

ODKURZACZE,
ŻELAZKA
ŻYRANDOLE,
LAMPKI
KOSMETYKI Eris, L'oreal

SEZAM

SOCHACZEW UL. TRAUGUTTA 3

ZS-180

TENIS STOŁOWY

Mistrzostwa Mazowsza

Natalia w czołówce

Na rozegranych w Płocku mistrzostwach Mazowsza seniorek i seniorów w tenisie stołowym Natalka Gawrylczyk (GLKS Nadarzyn) ukończyła zawody na miejscach 5-8, Joanna Tyl była dziewiąta, a Ewa Kwapisiewicz została sklasyfikowana na miejscach 13-16 (obydwie MKS Orkan). Zwyciężyła Katarzyna Sabat SKS 40 Warszawa.

III liga mężczyzn

MKS Orkan Sochaczew - AZS Politechnika Warszawska 10:1

punkty: P.Piątkowski - 3, K.Łażewski - 2, M.Osówniak - 2, A.Gałęziewski - 1, debel Piątkowski - Łażewski - 1, Gałęziewski - Osówniak - 1

Przed meczem zanosiło się na to, że tym razem podopieczni Damazego Pyraka stoczą o wiele bardziej zaciąty pojedynek, ponieważ w rundzie wstępnej w meczu rozegranym w Warszawie "Orkan" był bliski poniesienia porażki. Stało się jednak inaczej. Gospodarze nie przyjechali do Sochaczewa w swoim najmocniejszym zestawieniu i w niecałe dwie godziny zeszli z parkietu pokonani.

Kolejny duży sukces odniosła utalentowana sochaczewianka uczennica Gimnazjum nr 1, niestety reprezentująca barwy GLKS Nadarzyn, która na rozegranym w Płocku finale krajowym o puchar Warszawskiego Ośrodka Telewizyjnego w tenisie stołowym zajęła trzecie miejsce. W meczu o brązowy medal w turnieju Natka Gawrylczuk pokonała 2:0 w setach 21:9 i 21:17 Ewę Kwapisiewicz, która od niedawna trenuje w Orkanie pod okiem Damazego Pyraka.

Pierwsze miejsce w zawodach zdobyła Agata Pastor z Siedlec.

PIŁKA NOŻNA

Turniej halowy o Puchar Dyrektora MKS Orkan

Mazowsze przed Starżakami

Do rywalizacji przystąpiło ostatecznie 17 zesopłów, zabrakło trzech pierwszych drużyn niedawno zakończonej sochaczewskiej halowej ligi piłki nożnej: AKI, Błysku i Ochrony Argus. W turnieju padło wiele niespodziewanych rozstrzygnięć, w których zespoły z końcówki tabeli wygrywały z tymi najlepszymi. W meczu finałowym Mazowsze Teresin pokonało 7:2 rewelację imprezy Straż Pożarną. Cztery bramki strzelił Artur Albinowski, dwie Rafał Jagodziński, a jedną Marek Pela. Dla pokonanych dwa gole strzelił Dariusz Rosa.

mecze eliminacyjne

Super Team - Artus Teresin 0:2

Pilica Kastor - Hegor 3:0

Straż Pożarna - Master Foods 4:1

Piotrex - Boryszew 5:3

1/8 finału

Artus Teresin - wolny los

Uponor - Mazowsze 1:2

Metalex-Graf - UG Brochów 3:0

Mazowsze Teresin

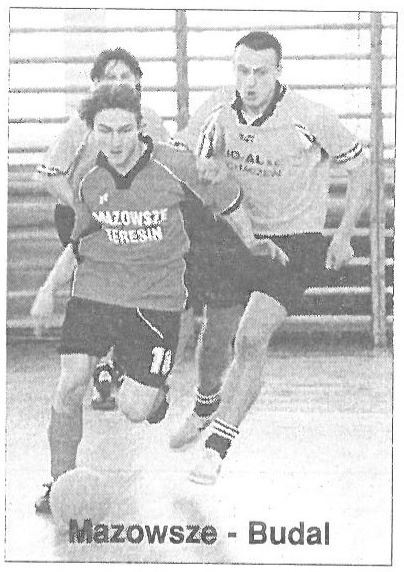

Mazowsze - Budal

Budal - Pilica Kastor 4:0

Straż Pożarna - wolny los

Energomontaż - Merkury 2:4

Tymwod - Oktan 1:2

Piotrex - wolny los

ćwierćfinały

Artus Teresin - Mazowsze 2:5

Budal - Metalex-Graf 4:0

Straż Pożarna - Merkury 2:1

Oktan - Piotrex 5:3

półfinały

Mazowsze - Budal 3:1

Straż Pożarna - Oktan 4:3

finał

Mazowsze - Straż Pożarna 7:2

skład Mazowsza: Marcin Filipek, Ryszard Niedźwiedzki, Artur Albinowski, Marek Pela, Rafał Socha, Rafał Jagodziński, Ireneusz Szczerbik

Turniej halowy o Puchar Solidarności

ZOZ strzelał gole

W stawce 7 drużyn najlepsi okazali się piłkarze ZOZ Sochaczew, którzy w spotkaniu finałowym pokonali Policję 6:3. Mecz o trzecie miejsce w turnieju w regulaminowym czasie pomiędzy Master Foods a Energomontażem zakończył się rezultatem 0:0. W serii rzutów lepsi okazali się piłkarze Master Foods (3:1). W czasie trwania turnieju odbyło się bardzo ciekawe spotkanie piłkarskie, w którym zmierzyli się pracownicy starostw: sochaczewskiego i łowickiego. Mecz zakończył się sprawiedliwym remisem 0:0. Seria rzutów karnych również nie przyniosła rozstrzygnięcia (5:5).

ostateczna kolejność

1. ZOZ Sochaczew
2. Policja
3. Master Foods
4. Energomontaż

skład ZOZ-u: Dariusz Domański, Paweł Korzybski, Mirosław Bogucki, Łukasz Wojciechowski, Błażej Aleksandrowicz, Tomasz Deka, Grzegorz Ciura, Paweł Dorodziński.

Plan imprez organizowanych przez MKS "Orkan" w marcu 2000

ul.Warszawska 80

4.03. godz. 14.00 - Orkan - Budowlani Łódź - rugby

godz. 14.00 - Amatorska Liga Koszykówki

5.03. godz. 10.00 - Amatorska Liga Koszykówski

godz. 11.00 - Orkan - Żyrardowianka - piłka nożna juniorzy

godz. 13.00 - Orkan - Promyk Nowa Sucha - piłka nożna seniorzy

hala sportowa ul.Chopina 101

4.03. godz. 15.00 - halowa piłka nożna - mecz o super puchar

Urząd Miejski w Sochaczewie

ul. 1 Maja 16,

ogłasza ustny przetarg nieograniczony na samochód marki "Polonez" 1,5 GLE rok produkcji - 1992, nr nadwozia SUPB01ABF00515066, nr silnika AB0578013, cena wywoławcza 6.600zł.

Przetarg odbędzie się w dniu 8.03.2000 r. o godz. 10.00 w siedzibie Urzędu Miejskiego, ul. 1 Maja 16, sala konferencyjna 1 piętro.

Samochód można oglądać na parkingu Urzędu Miejskiego. Drugi przetarg odbędzie się w tym samym dniu o godz. 10.30.

Urząd Miejski zastrzega sobie prawo odstąpienia lub unieważnienia przetargu bez podania przyczyn. Za usterki techniczne i braki w wyposażeniu nie odpowiadamy.

ZS-461

SIATKÓWKA

Turniej z okazji 12-lecia istnienia firmy Hegor

Puchar Hegoru dla Hegoru

Hegor z pucharem

Zdjęcia MUDIN

Do rywalizacji przystąpiły cztery drużyny, które grały systemem "każdy z każdym". Zwyciężyli siatkarze Hegoru, którzy wygrali wszystkie pojedynki nie tracąc nawet jednego seta. W zespole Grzegorza Felczaka wystąpiło dwóch zawodników sochaczewskiego "Orkanu", co wydatnie wzmocniło siły ofensywne drużyny. Bardzo dobrze grał Paweł Kocik, którego ataki z krótkiej piłki na środku siatki były nie do zatrzymania. Drugie miejsce w turnieju zdobył "Energomontaż", również wzmocniony kilkoma zawodnikami z Łęczycy. Zespół Henryka Kropa stoczył zacięty pojedynek o srebrny medal z niezłej klasy drużyną Elektrociepłowni Warszawa, który rozstrzygnął na swoją korzyść. Impreza była bardzo dobrze zorganizowana, a okazałe puchary wręczali burmistrzowie Stanisław Szulczyk i Jerzy Michalak oraz dyrektor Klubu Piotr Osiecki.

Hegor - Energomontaż 2:0

Zespół Elektrociepłowni Warszawa - OSiR Gostynin 2:0

Hegor - Zespół Elektrociepłowni Warszawa 2:0

Energomontaż - OSiR Gostynin 2:0

Hegor - OSiR Gostynin 2:0

Energomontaż - Zespół Elektrociepłowni Warszawa 2:1

Tabela

1. Hegor
2. Energomontaż
3. Zespół Elektrociepłowni Warszawa
4. OSiR Gostynin

skład Hegoru: Grzegorz Felczak, Marcin Ozimski, Maciej Mroziński, Mariusz Staniak, Grzegorz Radzion, Krzysztof Ściechowski, Marek Czubla, Artur Więcławek, Paweł Kocik, Tomasz Sikora

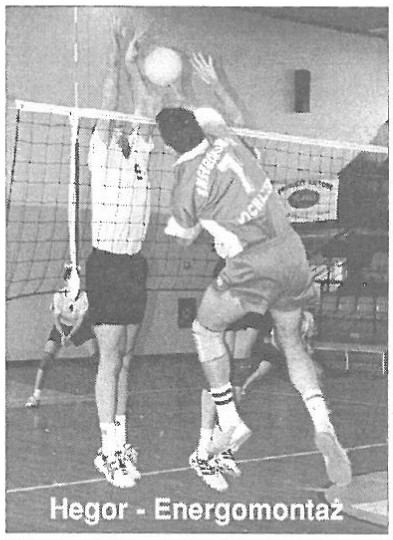

Hegor - Energomontaż

KOSZYKÓWKA

Liga amatorska

Porażka Plastmalli

W ostantią niedzielę koszykarze amatorzy rozegrali ostatnią kolejkę rundy zasadniczej. Za ogromną niespodziankę należy uznać porażkę głównego faworyta do mistrzowskiego tytułu drużyny Plastmall Drinkers z Błękitnymi Smugami. Plastmalle jakby uśpieni wcześniejszymi zwycięstwami grali tego dnia bardzo słabo i przegrali jak najbardziej zasłużenie. Zespół Artura Wójcickiego wykorzystał brak w szeregach lidera Radosława Stasiaka a ponadto słabszą dyspozycję pary skrzydłowych Andrzeja Grada i Arkadiusza Bałdygi i pewnie rozstrzygnął pojedynek na swoją korzyść. Niedzielna porażka zepchnęła zespół Plastmalli na drugie miejsce w tabeli, a przodownictwo objęła młoda i bardzo dobrze zapowiadająca się drużyna Haber ZR. Niepowtarzalną szansę zakwalifikowania się do finałowej czwórki zaprzepaścili tego dnia koszykarze Ochrony Argus, którzy przegrali z Gringos. Skorzystał na tym najstarszy wiekowo zespół ligi Czwórka, która awansowała na czwarte miejsce w tabeli. W najbliższą sobotę i niedzielę zostaną rozegrane play-offy i sądząc z ostatnich rezultatów poszczególnych drużyn, trudno jest na dzień dzisiejszy wskazać zdecydowanego kandydata do mistrzowskiego tytułu.

Haber ZR - Pociski +1 103:50

Gringos - Ochrona Argus 59:50

Czwórka - Los Ninios 87:50

Błękitne Smugi - Plastmall Drinkers 65:58

Tabela po rundzie zasadniczej

1. Haber ZR	22	620-359
2. Plastmall	22	592-437
3. Gringos	20	543-341
4. Czwórka	18	464 - 391
5. Ochrona Argus	16	514-399
6. Błękitne Smugi	16	483-458
7. Pociski + 1	12	417-443
8. Las Palmas	10	302-614
9. Los Ninios	8	300-788

Klasyfikacja skutecznych po rundzie zasadniczej

1. Grzegorz Jurczyk - Haber ZR - 234; 2. Michał Raczkowski - Pocisk +1 - 185; 3. Krzysztof Białas - Ochrona - 132; 4. Tomasz Kmieciński - Gringos - 131; 5. Artur Wójcicki - Błękitne Smugi - 130

W najbliższą sobotę i niedzielę w hali przy ulicy Warszawskiej zostaną rozegrane play-offy po których zostanie wyłoniona końcowa klasyfikacja ligi.

sobota 4 marca - mecze o miejsca 5-8

14.00 Argus - Las Palmas, 15.00 Błękitne Smugi - Pociski +1, 16.00 - mecz o 7 miejsce, 17.00 mecz o 5 miejsce

niedziela 5 marca - mecze o miejsca 1-4

10.00 Haber ZR - Czwórka, 11.00 Plastmall - Gringos, 12.00 mecz o 3 miejsce, 13.00 mecz o 1 miejsce, 14.15 - uroczyste zakończenie.

Spotkanie władz z nauczycielami WF

W czwartek w sali konferencyjnej Urzędu Miejskiego odbyło się spotkanie sochaczewskich nauczycieli wychowania fizycznego z władzami miasta. Wybrano dwóch przedstawicieli panów Tomasza Kopkę i Marka Kolka, którzy będą odpowiedzialni w naszym mieście za eliminacje do rozgrywek powiatowych S.Z.S.

Ponadto przedstawicie władz miasta wice-burmistrz Jerzy Michalak i naczelnik W.O.K. i S. Teresa Przybylska zadeklarowali, że urząd wygospodaruje odpowiednią kwotę środków finansowych, która zabezpieczy zawody pod kątem organizacyjnym. Nie zabraknie pieniędzy na dyplomy i puchary oraz diety sędziowskie. Ponadto od nowego roku szkolnego wyjazdy na zawody powiatowe mają być finansowane nie jak dotychczas z budżetu szkół, ale przez Urząd Miasta.

W sobotę Super Puchar

W sobotę 4 marca o godz.15.00 w hali MKS Orkan przy ul.Chopina 101 odbędzie się mecz i Super Puchar pomiędzy AKĄ i Mazowszem Teresin.

Hala do wynajęcia

MKS Orkan informuje, że są jeszcze wolne terminy do korzystania z hali MKS Orkan przy ulicy Chopina 101. Zainteresowani proszeni są o kontakt telefoniczny pod numerem 863-26-20 lub 862-25-82. Koszt wynajęcia 1 godziny hali to 35 zł + VAT.

Turniej żaków

UKS "Unia" Boryszew zaprasza na halowy turniej piłki nożnej żaków rocznik 1989 o Puchar Sochaczewskich Sponsorów Sportu.

Turniej odbędzie się 4 marca o godz. 9.30 w hali sportowej SP nr 6 przy ul. Staszica 106.

Wystąpią: Aluminium Konin, Olimpia Warszawa, Hetman Białystok, Agrykola I Warszawa, Agrykola II Warszawa, ŁKS Łódź, Diament Ostrołęka, GKS Bełchatów, Petro Płock, Włókniarz Pabianice, Start Łódź i Unia Boryszew.

Mecze towarzyskie

Bzura Chodaków - Unia Iłów 4:2

bramki: I.Szczerbik - 2, Ł.Pacholski - gol samobójczy

Juniorzy młodsi

MKS Orkan Sochaczew - Promyk Nowa Sucha 6:0

bramki: D.Wójcik - 3, M.Traczyk, D.Rogowski, C.Szustecki

SPORT SZKOLNY

Mistrzostwa miasta w piłce ręcznej chłopców

1. SP6 Sochaczew
2. SP3 Sochaczew
3. Gimnazjum nr 2 w Sochaczewie

Ziemia Sochaczewska

Wydawca: Urząd Miejski w Sochaczewie, ul. 1 Maja 16. **Redaguje zespół:** Janusz Sofulak (red. naczel.) tel. 862-75-19, Sławomir Burzyński (oprac. graf.). Ewa Safulak, Jolanta Śmielak-Sosnowska, Renata Wódka, Aneta Milczarek (administracja). **Stale współpracują:** Jakub Grabiec, Jerzy Jankowski, Jarosław Niedziela, Arek Stępień, Beata Walczak. **Adres Redakcji i Biura Ogłoszeń:** 96–500 Sochaczew, ul.Wąska 17, tel. 86-223–55. **Adres do korespondencji:** 96–500 Sochaczew, skr. poczt. 30. e-mail: z_soch@poczta.onet.pl Ogłoszenia przyjmowane są w redakcji. Za treść ogłoszeń redakcja nie ponosi odpowiedzialności. Redakcja zastrzega sobie prawo do zmian tytułów, śródtytułów oraz skracania nie zamówionych tekstów. **Skład:** Mariusz Rogulski. **Druk: Agencja "TEWI" SC.Sochaczew, Staszica 50**

SERWIS

Środa, 23 lutego

● Kolejna grupa sześciu kandydatów na stanowisko prezesa Instytutu Pamięci Narodowej nie uzyskała poparcia przez kolegium tej instytucji. Kolegium ogłosiło następną turę wyborczą. Jak tak dalej pójdzie, to będziemy mieli do czynienia z Instytutem Pamięci Kandydatów.

● 22 lutego obchodziliśmy oficjalnie ustanowiony Dzień Ofiar Przestępstw. Od dziś zaczynają się 364 dni przestępstw.

Czwartek, 24 lutego

● Według sondażu OBOP-u najciekawszym i najbardziej dochodowym zawodem jest obecnie u nas zawód lekarza. No pewnie, zwłaszcza w dobie reformy zdrowia, gdy pieniądze same podobno chodzą za pacjentem i nie musi już ich nosić w kopercie.

● Jak donosi prasa, najskuteczniejszym ostatnio sposobem na złodziei włamujących się do pustych domków letniskowych, jest pozostawienie półlitra wódki i kartki z prośbą o nie demolowanie pomieszczeń. Wszystko zależy jednak od tego, ilu jest włamywaczy, bo "połówka" może tylko ich rozdrażniać.

Piątek, 25 lutego

● Była premier, obecnie minister sprawiedliwości, Hanna Suchocka, będzie bohaterką pierwszego odcinka amerykańskiego serialu pod tytułem "Kobiety, które się odważyły". No proszę, i kto by pomyślał.

● NSZZ "Solidarność" zapowiada, że przedstawi w marcu rządowi listę spraw do pilnego załatwienia. Jedną z pierwszych jest wprowadzenie wszystkich wolnych sobót. I bardzo słusznie, bo roboty nie starcza już dla wszystkich.

Sobota, 26 lutego

● Jacek Dębski, szef Urzędu Kultury Fizycznej, otrzymał dymisję po tym jak w "Gazecie Wyborczej" opowiedział, jak kazano mu zbierać materiały na prezydenta. Dębski twierdzi, że jest "piłkarzem jednej, za to pięknej akcji". Raczej dwóch - przypomnijmy, że wcześniej "okiwał" Dziurowicza.

Poniedziałek, 28 lutego

● Radni Warszawy Centrum zakazali sprzedaży alkoholu w Sejmie. Wojewoda mazowiecki ma prawo tę uchwałę uchylić i wygląda na to, że to zrobi. Widocznie Sejm nie jest zakładem pracy, na co wskazują telewizyjne obrazy pustej sali podczas obrad.

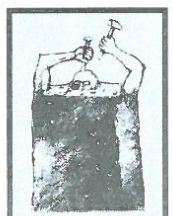

Co z niego wyrosło ?

Jest rok 1963. Nasz bohater służy w jednostce przeciwlotniczej w Siedlcach. Jak widzimy, jako radiotelegrafista wsłuchuje w tajemnicze ti, ti, ta, ta. Dziś też wsłuchuje się w ti, ti, ta, ta, ale wygrywane na zupełnie innych instrumentach.

Na odpowiedzi na pytanie: "Co z niego wyrosło?" czekamy do poniedziałku 6 marca 2000 r.

Na zwycięzcę czeka nagroda.

Olimpiada w paski

Podobno w mieście Arambo w Brazylii, miejscowy klub piłkarski prowadzi hotel z restauracją, w której posiłki spożywać można tylko w czasie 90 minut. Potem kelner przebrany za sędziego odwizduje koniec konsumpcji. Nie wiadomo tylko, czy w owym hotelu też dają czerwone kartki... za faule w łóżku.

Sport coraz szerzej wkracza w nasze życie. Za pomocą telewizji oczywiście. Wielkie sportowe imprezy, pokazywane godzinami, epatują wspaniałą oprawą i ... reklamami, które wydają się czasem ważniejsze od gry i wyniku.

Bo sport to dziś przede wszystkim, przepraszam za wyrażenie, wielki interes. Nawet dla przeciętnego Kowalskiego, który inwestuje swoją forsę ... płacąc za telewizyjny abonament.

Ale nie tylko, bo właśnie przeczytałem w lokalnej gazecie zza miedzy, że Łowicz otrzymał propozycję, aby z okazji olimpiady urządzić w Sydney dom Polonii australijskiej. Ów dom miałby się mieścić w przywiezionej z Polski łowickiej chacie, w której zainstalowanoby telewizyjne studio i knajpę z regionalnymi potrawami. Kelnerki przebrane w łowickie pasiaki podawałyby bigos a redaktorzy telewizyjni przepytywaliby naszych mistrzów pod powałą ustrojoną w ludowe pająki na tle regionalnego zespołu przeniesionego żywcem znad Bzury. I wszystko to szłoby na telewizyjne szkło w całej Polsce, a dzięki TV "Polonia" na świat. Wyobrażacie sobie, co to za promocja dla miasta i regionu!?

I tu chciałbym namówić naszego inspektora od promocji, żeby i nas tam jakoś wkręcił. Zwłaszcza, że łowiczaki jeszcze się wahają. Bo okazało się, że większość kosztów musiałoby ponieść miasto a ich lokalni biznesmeni jakoś się do sponsorowania nie kwapią. Może nie widzą swojego interesu ... za oceanem oczywiście, bo żaden z nich nie produkuje przecież bumerangów.

A my mamy także do zaoferowania atrakcyjną oficynę, w której w dzieciństwie chował się (w beciku) Fryderyk Chopin, na pewno dorównujący w Australii popularnością kangurom. I można by wysłać im jeszcze jakiegoś ufryzowanego pianistę z naszej szkoły muzycznej, tylko jak on miałby ćwiczyć palcówki do góry nogami ... W ludowej karczmie zaś, otoczonej płaczącymi perfumą, plastikowymi wierzbami podawałoby się pieczonego na rożnie ... bociana, który był już przysmakiem w starożytnym Rzymie, 55 lat p.n.e. za czasów cesarza Augusta. I żeby jeszcze bardziej urozmaicić tradycyjne europejskie menu, rzucić by można pawia, również przysmak z tamtych rzymskich czasów.

A dworek trzeba by przenieść do Sydney z całym dobrodziejstwem inwentarza, czyli z otaczającą go za murem menażerią, handlującą tradycyjnymi chopinowskimi pamiątkami, czyli ruskimi babami oraz łowickimi laleczkami, żeby i im też coś po znajomości skapnęło z tej naszej olimpijskiej promocji. I tyle.

Sławomir Burzyński

Z grubej rury

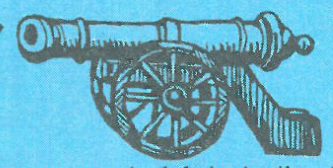

W tegorocznym organizowanym przez tygodnik "Ziemia Sochaczewska" ogólnopolskim konkursie na rysunek satyryczny, w odróżnieniu od poprzedniej edycji, zabrakło zupełnie plastyków sochaczewskich. Czyżby przez ostatnie dwa lata aż tak w naszym mieście posmutniało?

Łowickie PTTK zorganizowało z okazji 190 rocznicy urodzin Fryderyka Chopina specjalne szkolenie dla tamtejszych przewodników po Ziemi Łowickiej. Szkolenie zorganizowano pewnie za skąpstwa, żeby wycieczki z Łowicza odwiedzające Żelazową Wolę nie musiały płacić naszym przewodnikom za oprowadzanie. W odwecie musimy wyszkolić swoich w folklorze łowickim.

Okazuje się, że najczęściej spotykanym gatunkiem ryb w naszym sochaczewskim dorzeczu Bzury jest boleń. Może dlatego u nas nawet wierzby płaczą.

Polsko - Włoska Izba Gospodarcza złożyła Urzędowi naszego miasta propozycję współpracy między firmami z Sochaczewa a włoskimi. Mimo nagłośnienia sprawy w prasie lokalnej nikt się przez kilka tygodni nie zgłosił. Nasi biznesmeni wolą widocznie jeździć na targi do Włoch ... pod Warszawę.

W Łowiczu po raz pierwszy spotkały się i wspólnie obradowały: zarząd miasta (czyli SLD wraz z Koalicyjnym Klubem Radnych) oraz zarząd powiatu (PSL z AWS). I mimo kociokwiku politycznego próbują razem rządzić, bo wszyscy należą do jednej partii ... książaków. U nas takie spotkanie bez ofiar w ludziach by się nie obyło. Widocznie nie wszyscy to swojacy i krajanie. Może mamy jakieś podrzuty z innej galaktyki. Trzeba by ich wytropić, bo ci podobno żrą baterie i piją benzynę.

KRAJAN

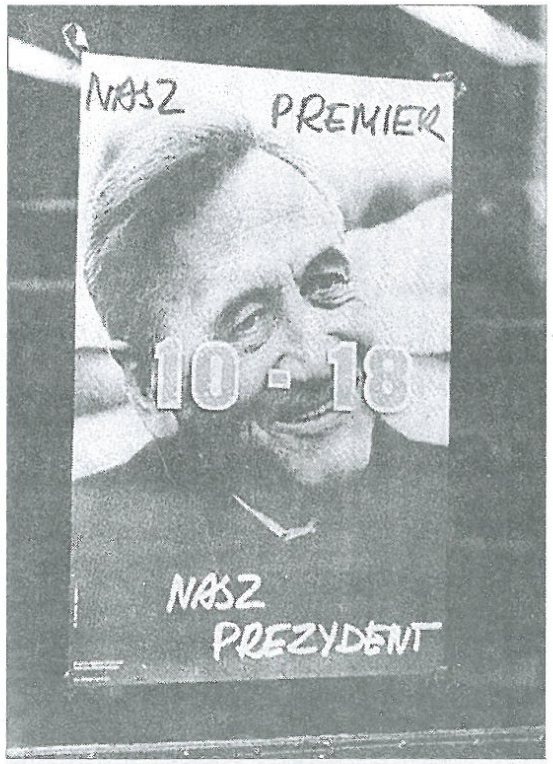

Kolejne wybory już niedługo...