Brochów Iłów Młodzieszyn Nowa Sucha Rybno Sochaczew Teresin

TYGODNIK

4(457) Rok XI cena 1 zł 26.01.2000

Ziemia SOCHACZEWSKA

ISSN 1231-7179 Numer Indeksu 328 006

Dziś w numerze:

■ Odznaczenie dla dyrektora muzeum strona 2

■ Czy będzie nowy most ? strona 3

■ Triumf łucznika z Teresina strona 14

Tragedia niekochanego zięcia

Zdjęcia S. Burzyński

W środę 19 stycznia o 7.30 mieszkanka Sochaczewa prosiła telefonicznie policję o interwencję z powodu kolejnej awantury w swoim domu. Policjanci przybyli po 15 minutach. W mieszkaniu w bloku przy ul.Broniewskiego zastali ciepłe jeszcze zwłoki 53-letniej, telefonującej wcześniej kobiety. Zmarła na skutek dźgnięcia nożem w serce.

Jak później ustalono, sprawcą śmiertelnego ciosu nożem był zięć zamordowanej, podoficer wojskowy. Uciekł on z miejsca zbrodni, by po czterech godzinach zgłosić się w komendzie powiatowej policji. Tam już czekała zawiadomiona żandarmeria wojskowa wraz z prokuratorem prowadzącym śledztwo. Zabrali żołnierza do aresztu wojskowego w Warszawie, gdzie następnego dnia popełnił on samobójstwo. (js)

Plebiscyt

Państwo zadecydowali już o wyborze Sochaczewianina Roku 1999. Nam pozostało obliczyć jutro głosy (skrzynka z kuponami jest ciężka) i wylosować nazwiska Czytelników, którym przypadnie jedna z nagród. Co to będzie za nagroda dowiedzą się zainteresowani w piątek, 11 lutego podczas uroczystego ogłoszenia wyników naszego plebiscytu.

Ferie, ferie

Nauka tańca, wycieczka do Kampinosu, bal i dyskoteka to tylko niektóre atrakcje ferii. Będzie też można pograć w bilard, pingponga, wziąć udział w ciekawych konkursach - obiecują organizatorzy zimowege wypoczynku. Szczegóły ich propozycji na stronie 6. Zapraszamy uczniów do udziału i ... do oceny. Jak wam się podoba tegoroczna oferta i czy "w praktyce" wszystko było zgodne z planami? Czekamy na opinie - telefony i listy!

Czwartkowe puknięcia

Zaczęło się w Kożuszkach Parcel o godz. 10.45 (fiat ze skodą). Pół godziny później w Serokach kierowca ciężarowego renault nie zachował należytej ostrożności i najechał na naczepę skręcającego w prawo ciągnika siodłowego volwo. Karambolu dużych samochodów dopełnił ciężarowy iveco, który chcąc wyprzedzić pechowe renault, wylądował w przydrożnym rowie. Podniesienie z jezdni ciężkich samochodów wymagało ściągnięcia specjalistycznego dźwigu.

Korek samochodowy trwał do godz. 16.00, co nie dla wszystkich kierowców było do wytrzymania. Prowadząca poloneza o godz. 15.10 wymusiła pierwszeństwo przejazdu i spowodowała kolizję z nissanem, który nieprawidłowo wysforował się przed kolumnę stojących samochodów. Obydwoje kierowców ukarano mandatem, a po kilkunastu minutach na trasie Warszawa-Poznań powrócił "normalny" ruch.

Pech włamywaczy

Panowie spodziewali się, że nie udźwigną łupu. Podjechali więc autem pod sklep w Kożuszkach i korzystając z osłony nocy o godz. 3.00 rozpoczęli próbę sięgnięcia po upragniony towar. Przeszkodziła im załoga policyjnego radiowozu z wydziału prewencji. Złodzieje rzucili się do ucieczki, jakby zapominając o swoim samochodzie. Policjanci dopadli jednego z uciekających. Okazał się nim mieszkaniec Chodakowa, którego osadzono w policyjnej izbie zatrzymań.

Firma Indeco

- lider na rynku szaf z drzwiami suwanymi

* Poszukuje na terenie Sochaczewa miejsca pod ekspozycję (np.w sklepie meblowym) lub nawiąże współpracę w zakresie prowizyjnej sprzedaży szaf wnękowych.
* Nawiąże współpracę z odbiorcami drzwi suwanych do samodzielnego montażu.

Kontakt osobisty z regionalnym przedstawicielem:
Skierniewice, ul.Jagiellońska 8/16
lub telefoniczny pod nr.tel.832-44-57, 0-602-123-661.

ZS-94

HUTA FLORIAN SA

Najtańsze blachy na dachy:
* ocynkowane
* powlekane
Płaskie i trapezowe

FLORA®
DACHÓWKA BLASZANA
Gwarancja 10 lat !!!
TERAZ POLSKA

Poleca oficjalny dealer
Dębsk Stary nr 19
(droga Nr 2 Sochaczew - Łowicz, 9. kilometr)
(0-46) 861-26-19

ZS-4

CO, GDZIE, KIEDY...

KINO

28-30 stycznia - godz. 16.00 - **"Tarzan"**, animowany, USA, b/o wieku, bilety - 9, 10 złotych

- godz. 18.00 - **"Atomowy amant"**, komedia, USA, od 15 lat, bilety - 10 złotych

Wyk. Brendan Fraser, Alicia Silverstone, Christopher Walken, Sissy Spacek.

Opowieść o Adamie i Ewie końca naszego tysiąclecia. W 1962 roku, kiedy wydaje się, że III wojna światowa jest tuż, tuż, pewna amerykańska rodzina zamyka się w przeciwatomowym schronie. Po 35 latach schron opuszcza syn Webberów - Adam.

godz. 20.00 - **"Oczy szeroko zamknięte"**, USA - W.Brytania, od 18 lat, bilety - 10 złotych

wyk. Nicole Kidman, Tom Cruise, Sydney Pollak.

Ostatni film Stanleya Kubricka. Młody nowojorski lekarz ma prawie wszystko, o czym marzą inni : świetną pracę, pieniądze, luksusowy apartament i piękną żonę. Pewnego dnia dowiaduje się, że jego żona marzy o kimś innym.

31 stycznia - 1 lutego - godz. 17.00 - **"Atomowy amant"**

godz. 19.00 - **"Oczy szeroko zamknięte"**.

APTEKI

26, 27 - ul.Traugutta 3a
28, 29 - ul.Pokoju 3a
30, 31 - ul.Staszica 28
1, 2 - ul.Gawłowska 3a

POGODA

Jednak zima pokazała "ostre pazury" i przetoczyła falę chłodu i opadów śniegu od Skandynawii po Grecję i Turcję. Koniec stycznia i początek lutego będzie pod wpływem bardzo zmiennej aury. W środę pochmurno z opadami śniegu. W czwartek początkowo rozpogodzenia, później wzrost zachmurzenia i opady śniegu i śniegu z deszczem. W piątek zachmurzenie zmienne, stopniowo rozpogodzenia i zanikające przelotne opady mokrego śniegu. W sobotę zachmurzenie umiarkowane. Również w niedzielę, chociaż później się zachmurzy i popada śnieg. Od poniedziałku do środy pochmurno, okresowo opady śniegu i śniegu z deszczem. Temperatura w dzień od -1 do +4 stopni, w nocy od +2 do -2 stopni. Wiatr umiarkowany, przeważnie południowo-zachodni. W dalszym ciągu warunki biometeorologiczne, ze względu na zmiany ciśnienia i temperatury powietrza, kiepskie.

CUMULUS

Prośba pasażerów

Zgodnie z zapowiedzią, od września sochaczewskie autobusy mają jeździć "po nowemu". Wkrótce doczekamy się też 3 nowoczesnych autobusów, a może i nowych wiat? Pasażerowie mają jednak i skromniejsze marzenia - proszą MZK o czytelne rozkłady jazdy.

- Nie jest oczywiście winą MZK, że te rozkłady są niszczone, ale może firma postarałaby się częściej naprawiać szkody po wandalach? - pyta nasz czytelnik. - *Przecież rozkłady na sochaczewskich przystankach to na ogół kartki papieru, nie są więc kosztowne. Wystarczy odbić takich maszynopisów więcej i poprosić kierowców o wymienienie co jakiś czas tych uszkodzonych na nowe.* Brak rozkładów utrudnia życie zwłaszcza tym mieszkańcom, którzy z komunikacji miejskiej korzystają sporadycznie lub trafią na nieznany sobie przystanek. A jak sprawdziliśmy, rozkładów brakuje przede wszystkim na dalekich przystankach - na przykład w Żelazowej Woli lub Boryszewie, gdzie pasażerowi pozostaje albo czekanie na autobus "w ciemno", albo dłuższy spacer.

I jeszcze jedna uwaga - nie zawsze wandalami są młodzi ludzie (jak to się przyjęło uważać). Zdarza się, że przystanki są dewastowane także przez firmy rozlepiające tu ogłoszenia. Jak na przykład znana sochaczewska agencja, która umieściła swoją reklamę na przystanku przy Placu Kościuszki dokładnie na rozkładzie jazdy ...

(e)

Ogłoszeniowe drzewa

"Człowiekowi nie wolno postępować z otaczającym go światem przyrody jak mu się podoba" - tak nauczał w swojej homilii Jan Paweł II. Czy wszyscy słowa Papieża biorą sobie do serca? Na szpalerze drzew rosnących wzdłuż ul.Żeromskiego można zobaczyć poprzyczepiane taśmą przylepną i poprzybijane pinezkami ogłoszenia różnych firm. Czy przyszły klient przeglądając takie ogłoszenie na drzewie może mieć zaufanie do firm i spółek, które swoje usługi oferują na drzewach?

Przyroda, a więc i drzewo, jest dana człowiekowi jako przedmiot podziwu, a nie jako słup ogłoszeniowy używany bezmyślnie.

Czas już, aby firmy, które rozlepiały swoje ogłoszenia na drzewach usunęły je, tak nakazuje dobry obyczaj. Jeżeli nie będą chciały tego zrobić, powinny ponieść konsekwencję swojej bezmyślności, przewidzianą w kodeksie wykroczeń.

J.W.

Sklep Firmowy
SDH Merkury
Sochaczew
ul.Kochanowskiego 60
tel./fax 862-80-87, 862-81-64

NIŻSZA CENA

alpinus

Wojewoda u prezydenta

W środę 26 stycznia dyrektor M zeum Ziemi Sochaczewsk i Pola Bitwy nad Bzurą Maciej W jewoda zostanie odznaczony pr prezydenta RP Krzyżem Kawalersk Orderu Odrodzenia Polski.

Z wnioskiem o przyznanie Ord wystąpili kombatanci, a w ich imie Zarząd Główny Związku Ofice Służby Stałej Wojska Polskiego Dru Rzeczypospolitej. Wnioskoda chcieli, aby odznaczenie przyz w związku z obchodzoną w minion roku 60. rocznicą Kampanii Wrześ wej 1939 r. Swoją prośbę umotywo następująco: Maciej Wojewoda twórca i dyrektor Muzeum Ziemi chaczewskiej i Pola Bitwy nad Bz który własnoręcznie uratował od zn czenia i zapomnienia cenne pami walk nad Bzurą. To człowiek niezw ofiarny i oddany sprawie dokumento nia bitwy nad Bzurą, wielki patriota ski.

60-letni Maciej Wojewoda od p 30 lat zajmuje się dokumentowaniem wrześniowych na terenie Sochaczew samego początku tzn. od 1973 r. funkcję dyrektora Muzeum.

(s

Czytelnik w kolejce

Tydzień temu pisaliśmy o ul nych lekturach młodych czy ków biblioteki na ulicy Żeroms A jakie książki należały do najcz wypożyczanych przez sochacze w minionym roku?

Na Żeromskiego, gdzie działa pożyczalnia dla dzieci, kolejki usta się po serie wydawnicze: "Taje trzech detektywów" (cykl firmo nazwiskiem Hitchcocka), "Patrzę, wiam, poznaję" i literaturę popu naukową tzw. encyklopedie oxfor Natomiast na 1 Maja najwięcej cz ków pytało o "Alchemika", "Piąta i o "Sagę o ludziach lodu". Z przyjmowano również na ulubione tatnio autora Polaków - Williama tona i na opowieści fantasy An Sapkowskiego. Popularne okaza i poważniejsze książki - proza J Pilcha i "Tam już nie ma rzeki" Hann

Będzie most?

Sochaczew ma szansę na nowy most. Sprawą zajęli się starosta powiatu sochaczewskiego Marcin Kubiak oraz Powiatowy Zarząd Dróg. Jeszcze w końcu ubiegłego roku odbyło się spotkanie z przedstawicielami wojsk inżynieryjno-technicznych, specjalizujących się w budowie przepraw mostowych.

Trudna sytuacja komunikacyjna powiatu sochaczewskiego znana jest od dawna. Dotkliwie odczuwają ten problem mieszkańcy miasta, które dodatkowo po uruchomieniu mostu w Wyszogrodzie przyjęło na siebie cały ciężar transportu tirowskiego. Starosta sochaczewski rozpatruje dwie lokalizacje nad Bzurą: miejsce starego mostu łączącego ulicę Toruńską z ulicą Zamkową oraz istniejące już podpory mostowe w Trojanowie, gdzie kilka lat temu miała powstać nowa przeprawa.

Wydział Promocji Starostwa Powiatowego twierdzi, że planowany most ma być pomocniczym obejściem jedynie dla samochodów osobowych, wjazd tirów ograniczałaby nośność przeprawy oraz bramki ustawione przy wjazdach.

Kolejne spotkanie z inżynierami wojskowymi odbędzie się jeszcze pod koniec stycznia, być może wtedy zapadnie konkretna decyzja co do lokalizacji mostu.

(jes)

Wszystkie babcie są nasze

W Dzień Babci dzieciaki z Nowej Suchej pamiętały nie tylko o swoich babciach, ale także o seniorkach z Domu Pomocy Społecznej na Gawłowskiej.

Dzieci i ich opiekunowie z Gminnego Ośrodka Kultury przedstawili paniom z Gawłowa dwie własne inscenizacje: "Czerwonego Kapturka" i "Herbatkę dla babci". Nie zabrakło też życzeń zdrowia i tradycyjnych 100 lat oraz spotkania przy herbatce i "babcinym" cieście. Gośćmi DPS byli też niedawno uczniowie Szkoły Podstawowej w Kozłowie Szlacheckim, którzy zaprezentowali tu swój jasełkowy spektakl i podarowali na rzecz Domu obraz o tematyce zimowej.

Mieszkanki i personel DPS chcą za naszym pośrednictwem podziękować swoim gościom. "Cieszy nas fakt, że młode pokolenie pamięta o ludziach starszych. Te dzieci wniosły tak dużo radości i ciepła. Oby takich wizyt było jak najwięcej. Zapraszamy wszystkich" piszą panie z Gawłowa.

Szybsze inwestycje

Być może od 2001 roku inwestorom będzie trochę łatwiej. Wkrótce do parlamentu trafi projekt ustawy o planowaniu i zagospodarowaniu przestrzennym.

W założeniu Urzędu Mieszkalnictwa, który jest autorem propozycji, ustawa ma likwidować biurokratyczne przeszkody. Projekt zakłada m.in., że inwestorom niepotrzebna byłaby już tzw.decyzja o warunkach zabudowy i zagospodarowania terenu. Wystarczyłaby zgodność projektowanej inwestycji z lokalnym planem zagospodarowania przestrzennego. Gmina sporządzająca taki plan musiałaby dokonać uzgodnień z sąsiadami i rozwiązać problem ewentualnych protestów.

Lokalne plany zagospodarowania przestrzennego określałyby nie tylko dopuszczalny typ zabudowy, jak to jest obecnie (na przykład, czy daną działkę przeznaczono pod domy jednorodzinne, czy pod przemysł), ale i **typ istniejącej lub planowanej tam infrastruktury.** Inwestor lub nabywca danego terenu wiedziałby więc, kiedy gmina chce wybudować w tym miejscu kanalizację, i pociągnąć linię energetyczną, a w konsekwencji nie byłby, tak jak teraz, obciążany całkowitymi kosztami przyłączenia prądu przez Zakład Energetyczny.

Lokalne plany będą sporządzone dla fragmentów gmin, na terenie całej gminy politykę inwestycyjną i budowlaną określać ma plan rozwoju przestrzennego (przypominający obecne studium uwarunkowań i kierunków zagospodarowania przestrzennego). W tych całościowych strategiach znalazłyby się na przykład, istotne w przypadku miast takich jak Sochaczew, informacje typu, gdzie może powstać sklep typu supermarket.

Dla babci

W Przedszkolu nr 3 Dzień Babci i Dzień Dziadka potrwają cały tydzień. Gości przybywających w tym czasie do przedszkola witają okolicznościowy transparent i świąteczne dekoracje: portrety babć i dziadków oraz kolorowe laurki.

Dzieci przygotowały nie tylko wystrój sal, ale także specjalny pro-

gram, na który złożyły się wiersze, piosenki, tańce, życzenia. Babcie i dziadkowie przedszkolaków dostaną od nich ponadto małe upominki. Będą też konkursy i wspólna zabawa taneczna - dla najmłodszych i dla najstarszych.

Dzień Dziadka i Babci to nie tylko okazja do zabawy, ale i do uczenia dzieci odwzajemniania troskliwości i miłości - twierdzą wychowawcy z tej placówki.

POCZTA

Szanowna Redakcjo!

Chciałam gorąco podziękować gazecie za artykuły dotyczące porządku (a często nieporządku) w naszym mieście i lokalnej ekologii. Dziękuję autorom, którzy piszą o potrzebie ochrony bobrów i sochaczewskiej przyrody, coraz bardziej mizernej, bo niemiłosiernie niszczonej. Czy władze zareagowały na wasz apel? Zastanawiam się, czy mieszkańców mogłoby coś wreszcie obudzić, by, wzorem innych miast, dbali o zieleń osiedlową, parkową, uliczną i zamiast ją unicestwiać, pielęgnowali?!

Dowodem, że źle dzieje się z naszą wrażliwością jest materiał interwencyjny z okolic dworca PKP. Nie tylko eks ubikacje, ale i te wycięte i zeschnięte topole (nazywane "aleją wisielców") są fatalną wizytówką naszego miasta. Do tego przyczynili się walnie sami mieszkańcy. Polskie Koleje Państwowe, niezależnie od tego jakie one są, wybudowały piękne przejścia podziemne, wiaty i ławki. Jak to dziś wygląda, po kilku miesiącach eksploatacji? Odnoszę wrażenie, że nocami działają tam bezkarnie watahy młodocianych wandali. Czy istnieje jeszcze SOK? Pasażerowie zachęcają naszych policjantów do zdecydowanych działań! Przecież tam obraca się wniwecz nasze podatki, a wysiłki uczciwych i pracowitych sochaczewian, by stworzyć dobrą promocję naszego grodu, są bezskuteczne. Przypomina mi to zdarzenie, którego byłam świadkiem wiosną na tyłach osiedla mieszkaniowego "Viktoria" w okolicy małego lasku przy torach kolejowych. Otóż spotkałam tam babcię z wnuczką. Obie przyjechały, by wypuścić małego zajączka, którym opiekowały się długo, bo matka maleństwa zapewne zginęła. Poiły go mlekiem, dawały gałganek nasączony wodą, choć malec brudził niemiłosiernie ich małe mieszkanko. Ale oto mogły teraz darować mu skarb największy - wolność. Eee, po co tyle zachodu, powiedział mimowolny świadek tego zdarzenia, i tak kłusownicy złapią... Może złapią, bo są okrutni. Ale ja pochylam z szacunkiem głowę przed tą wspaniałą babcią, która tak pięknie wychowuje swoją wnuczkę.

Alina Malecka.
Sochaczew, 17.I.2000 r.

Dbajmy o porządek

Zgodnie z obowiązującą ustawą z dnia 13.09.1996 r. o utrzymaniu czystości i porządku w gminach (Dz.U. z 1999 r. Nr 132 poz.622) i w związku z uchwałą Nr XXIX Rady Miejskiej w Sochaczewie z dnia 19 lutego 1997 r. informuję, że od dnia 1.02.2000 r. odbędzie się przegląd stanu czystości i porządku na terenie dzielnicy Malesin.

Przypominam, że do obowiązków właścicieli nieruchomości należy:

- wyposażenie posesji w urządzenia do gromadzenia odpadów oraz utrzymywanie tych urządzeń w odpowiednim stanie sanitarnym,

- obowiązek przyłączenia do istniejącej sieci kanalizacyjnej lub posiadania własnego szamba,

- obowiązek udokumentowania korzystania z usług wykonywanych przez podmioty mające zezwolenie na usuwanie odpadów komunalnych poprzez okazywanie umów i dowodów na płacenie za wykonywane usługi w zakresie usuwania odpadów komunalnych,

- oczyszczanie ze śniegu i lodu oraz usuwanie błota i innych zanieczyszczeń z chodników położonych wzdłuż nieruchomości.

W przypadku nierealizowania wymienionych obowiązków właściciele posesji będą podlegali karze grzywny , przewidzianej w ustawie i regulaminie.

Do dokonywania przeglądu stanu czystości i również egzekwowania w/w obowiązków wyznaczany został pracownik Urzędu Miasta, posiadający upoważnienie Burmistrza Miasta Sochaczewa.

Zastępca Burmistrza Miasta Sochaczewa
Stanisław Popławski

RICOH
USŁUGI KSERO
OD A5 DO A0
(SKŁADANIE DOKUMENTÓW)
LASEROWE KOPIE
KOLOROWE
SZYBKI DRUK-OFFSET
A4-0,20zł; A4 col.-2,70zł; A0-1m.b.- 6zł
Sochaczew ul.1-go Maja 5
tel.(046)862-98-82
TECHNIKA BIUROWA COPI-FLEX
Pon-Pt 9.00-17.00
So: 9.00-14.00

Firma PETECKI

OKNA, DRZWI PCV

KRISPOL

- Rolety antywłamaniowe
- Bramy garażowe
- Markizy
- Żaluzje

REHAU Okna Design

Biuro handlowe:
Sochaczew, ul. Płocka 66
tel./fax 863-56-68,
tel. kom. 0-604 693-741

Zimowy rabat do 10%

TERRAZYT®

ISO 9001

OKNA DRZWI

Zimowy **Rabat!**
na stolarkę PCV i AL na zamówienia*

Niespodzianka
termometr firmowy - gratis

Zapraszamy
Łowicz,
ul.Powstańców 10G
tel./fax (0-46) 830-20-78

ZS-97

*rabat dotyczy stolarki zamówionej w styczniu z terminem realizacji do końca marca - typówka z terminem realizacji do końca stycznia.

WITAJ W ŚWIECIE ELEKTRONIKI!
UNISAT
ROK ZAŁOŻENIA 1985
96-500 Sochaczew, ul. Warszawska 41

NAJWIĘKSZY WYBÓR SPRZĘTU:

- radiowo-telewizyjnego
- spawalnictwo i pneumatyka
- kasety i filmy Video
- telefony

Najlepsze warunki sprzedaży ratalnej
Serwis pogwarancyjny

Teraz zapraszamy do nowo otwartego

KOMISU RTV

Każdy przedmiot Komisu po dokonanym przeglądzie technicznym.

ZAPRASZAMY !!!

ZS-214

Transport

Piasek
Węgiel

M. Pałys
ul.Staszica 106A, 862-83-32,
0603-754-439

ZS-5

"INSTALATOR" s.c.
96-500 Sochaczew, ul. 15 Sierpnia 43
oferuje:

Montaż i sprzedaż okien i drzwi
- pcv (Veka)
- aluminium (Kawneer)
- drewno (Euro 68)

Oferujemy 3% zimowy upust cenowy

- instalacje elektryczne
- instalacje hydrauliczne
- układanie glazury i terakoty
- sufity podwieszane
- ścianki gipsowe
- montaż paneli podłogowych

Telefon
(0-46) 862-91-21, 0-602 872-719

ZS-49

Najlepsze życzenia noworoczne, aby w 2000 roku nie mieli Państwo problemów z:

- prowadzeniem ksiąg podatkowych i handlowych,
- rozliczaniem podatków,
- pisaniem odwołań,
- sporządzaniem wniosków kredytowych i biznes planów,
- negocjacjami z kontrahentami,
- uzyskaniem informacji podatkowych i prawnych,
- oprogramowaniem komputerów.

Załatwią to nasi specjaliści z najstarszego Biura Konsultingowego "TEKOR" w Sochaczewie, ul.Bartnicza 8, tel.863-58-20; 863-52-74; 863-52-75.

Stałym i potencjalnym Klientom życzenia składają Zarząd "TEKOR" - Teresa i Kazimierz Orzechowscy.

ZS-

PROVIDENT Polska

Działamy na rynku polskim od kilku lat i zajmujemy się udzielaniem pożyczek gotówkowych w domu Klienta

Wygodna forma
POŻYCZKI
udzielanej w domu Klienta

- **Gotówka w ciągu 48 godz.**
- **Dogodny system spłat**
- **Pożyczki do 2000 zł**
- **Bez żyrantów**

SZCZĘŚLIWEGO NOWEGO ROKU!

Szczegółowe informacje:
(046) 862 76 98, 862 76 99

OKO
OŚRODEK KSZTAŁCENIA OŚWIATOWEGO

Ośrodek Kształcenia Oświatowego w Sochaczewie (zgoda Kuratorium Oświaty na prowadzenie działalności oświatowej)

zaprasza

do udziału w kursach:

* Komputerowy (podstawowy i zaawansowany)
* Pedagogiczny
* Prawo jazdy kat.A, B, C, D, i inne
* Kierowca wózków jezdniowych
* BHP (podstawowe i okresowe)
* Instruktor d/s BHP
* Energetyczny
* Elektroenergetyczny i inne

Bliższych informacji udziela sekretariat Ośrodka:
Sochaczew,
ul.Żeromskiego 10,
tel.862-94-76, 0-602-730-19

Gimnazjalne granie z WOŚP

Od wczesnego niedzielnego ranka Gimnazjum Nr 2 tętniło życiem. Do szkoły ciągnęły tłumy! Zaczęła się pierwsza gimnazjalna orkiestra, w której do grania zagrzał nas sam Jurek Owsiak (w wywiadzie udzielonym naszej gazecie). W szkolnym sztabie WOŚP kręcili się rodzice, nauczyciele i dyrekcja. Po krótkich słowach otuchy ruszyliśmy na ulice Sochaczewa z puszkami na pieniądze. Tak bardzo chcieliśmy je zapełnić! Mieszkańcy naszego miasta wrzucali nam wszystkie grosze, życzliwie reagowali na widok uczniów ze szkolnymi i świątecznymi identyfikatorami. Było nam przykro, gdy czasami ktoś źle mówił o Orkiestrze i Jurku. Przecież ten człowiek z pomocą dobrych ludzi uratował niejedno życie. To dzięki niemu po ulicach naszego miasta jeździ superkaretka, z której wszyscy są dumni.

U nas też są chorzy na nerki i potrzebują aparatów do dializ.

Do szkoły wpadaliśmy, by szybko dzielić się wrażeniami, odpocząć i zjeść coś gorącego. **A trzeba przyznać, że tego dnia nikt nie musiał iść na obiad do domu.** Nasze wspaniałe panie kucharki ugotowały nam pyszny bigos, do którego kolejka się nie kończyła. Kto nie lubi bigosu, ustawiał się po gorącą kiełbasę, o którą dla wszystkich zadbała masarnia państwa Kłoszewskich. Świeży chleb dostarczyła piekarnia pana Górskiego. Dla łakomczuchów było też superciasto z cukiemi "Wrocławianka", no i to, za czym przepadają wszystkie dzieci - jogurty i desery Bakomy. O napoje zadbali rodzice. Owo jedzenie dało nam tyle siły, że kilkakrotnie przemierzaliśmy długą drogę, np. do Kątów. Do dalszych miejsc rozwoziły nas samochody. **Pojechaliśmy na przykład do Mikołajewa, gdzie nigdy przedtem Orkiestra nie grała.** Mieszkańcy Mikołajewa byli hojni, do puszek wrzucali 100 - 200-złotowe banknoty!

O 15.30 zaczęło się wielkie liczenie pieniędzy. W specjalnie przygotowanej sali, pod okiem naszych rodziców, nauczycieli i dyrekcji każda grupa mogła policzyć pieniądze ze swoich puszek. Wszystko było zapisywane na tablicy. Mama Marcina, która pracuje w banku, liczyła obcą walutę, bo tej też było dużo. Mama Weroniki skrupulatnie wszystko sumowała. No i nastąpił moment, na który czekaliśmy z wypiekami na twarzy: ogłoszenie wyników ulicznej kwesty. Tego nikt nie oczekiwał! Suma przyprawiła wszystkich o kosmiczny zawrót głowy (nawet pani redaktor z radia Fama ledwo uwierzyła, ale liczyć nie chciała!) - 23.687,33 zł. **Jeśli doliczyć do tego walutę obcą, to zebraliśmy blisko 24 tysiące złotych.** Na koniec tego niesamowitego dnia pojechaliśmy osobiście przekazać zebrane pieniądze do studia TVP na Woronicza i odebrać honorowy dyplom dla Gimnazjum Nr 2 w Sochaczewie. I tu też znaleźli się ludzie z dobrym sercem. Spółdzielnia Inwalidów "Jutrzenka" udostępniła nam autokar, a kierowca Stanisław Matusiak bezpiecznie i za darmo zawiózł nas do stolicy i przywiózł do domu (już w poniedziałek!).

Ale to jeszcze nie koniec grania. W tym tygodniu odbyła się wielka loteria WOŚP, która dała dochód 1.138 zł, zaś na szkolnej dyskotece, na której licytowane były koszulki, czapeczki, plakaty WOŚP i inne cenne rzeczy zebraliśmy 996 zł.

Sumując, podczas VIII Finału WOŚP, uczniowie Gimnazjum 2 wraz z absolwentami SP6, silną grupą dziewczyn z Va, Jarkiem z kl.IVd na konto fundacji przekazali sumę 25.841,33 zł.

Dzięki wszystkim, którzy byli z nami tego dnia!

Sie ma! Do zobaczenia na ulicy w 2001 roku.

Parlament Uczniowski Gimnazjum 2 w Sochaczewie

RICOH
Autoryzowany Partner Handlowy
- 15 kopii/minutę
- format A3/A4
- zoom 50/200%
- tania eksploatacja
- gwarancja 1 rok
2.480,00 zł *
* cena nie zawiera podatku VAT
SERWIS-WSZYSTKIE MARKI
09-402 Płock ul.Padlewskiego 5
tel/fax:(024) 264-00-71; 264-35-70; 268-56-42
Technika biurowa ®
COPI-FLEX
Sochaczew, ul. 1-go Maja 5, tel:(046) 862-98-82

Użyto kija i butów

W poniedziałkową noc o godz. 2.40 dwóch bandytów z twarzami zakrytymi kominiarkami wtargnęło do pomieszczeń stacji paliw w Dębsku. 40-letniego pracownika tej stacji potraktowano uderzeniami kija basebalowego w głowę. Jego młodszy o 10 lat kolega został skopany. Bandyci dobrali się do kasy, gdzie znaleźli ok. 2 tys. zł.

998

19.01. o godz. 22.00 paliły się śmieci w kontenerze przy ul.Broniewskiego, podobne zdarzenie miało miejsce ponownie 23 stycznia.

20.01. o godz. 16.00 OSP Paprotnia uprzątała jezdnię po wypadku drogowym.

Dwa dni później ok. 10.30 miejsce wypadku w Kozłowie Starym zabezpieczała sochaczewska Straż. Jej działania polegały na wydobyciu z pojazdu śmiertelnej ofiary wypadku.

Godzinę później tego samego dnia strażacy gasili pożar samochodu osobowego na ul.Traugutta.

24.01. ok. 18.30 Straż interweniowała na ul.Płockiej, gdzie zderzyły się samochody ciężarowe star i kamaz i gdzie ofiarę wypadku trzeba było wydobywać spod samochodu.

W tym samym czasie inna jednostka usuwała niedrożność przewodu kominowego w budynku przy ul.Lotników.

W ramach ogólnopolskiej akcji wylewania przez strażaków lodowisk dla szkół, sochaczewska PSP wykonała ślizgawki na boiskach SP 7 i Gimnazjum nr 1.

Z KRONIKI POLICYJNEJ

18.01. Na skrzyżowaniu ulic Piłsudskiego i Licealnej o godz. 6.10 kierujący ciężarową scanią z przyczepą doprowadził do zderzenia z volkswagenem passatem, którego kierowca doznał złamania nogi, a pasażer lekkich obrażeń.

- 6.40 - zgłoszono włamanie do sklepu w Paprotni przy ul.Ojca Kolbego. Skradziono papierosy i art. spożywcze za ok. 2,5 tys. zł.

- 9.30 - na ul.Warszawskiej ford sierra najechał na tył mazdy, a pięć godzin później, tuż za granicami miasta, ford fiesta uderzył w tył skręcającego w lewo mercedesa.

20.01. W Kożuszkach Parcel przed godz. 11.00 kierowca fiata zarobił mandat karny za najechanie na tył skody felicji. To był zły czwartek dla kierowców. Do godz. 22.00 odnotowano jeszcze dziewięć kolizji

- Tuż po południu w Sochaczewie skradziono dwa samochody: z ul.1 Maja czerwony mikrobus nissan (nr rej. WPG 2028), a o 13.00, z parkingu fiata cinquecento (nr rej. SNK 3603).

21.01. Kierowca stara wymusił pierwszeństwo przejazdu na skrzyżowaniu przed wiaduktem i zderzył się z oplem.

- 16.30 - prowadzony zbyt szybko polonez zderzył się z maluchem na skrzyżowaniu ul.Długiej i Buczka.

- 18.15 - Białorusin prowadzący scanię z naczepą w Ruszkach uderzył w bok jelcza, ucierpiały tylko obie ciężarówki.

22.01. O godz. 14.20 na trasie do Żyrardowa w Andrzejowie Duranowskim kierowca volvo z Białorusi tak wyprzedzał rowerzystę, że swoim lusterkiem puknął w lusterko jelcza jadącego z przeciwka.

- 17.00 - bawiąca się minionej nocy na dyskotece przy Warszawskiej zgłosiła kradzież torebki, w której miała telefon komórkowy za 560zł.

- 21.30 - zawiadomiono policję o włamaniu do mieszkania w bloku przy 600-lecia. Złodzieje dostali się przez drzwi balkonowe i wynieśli komputer z monitorem i drukarką. Nie pominęli także biżuterii, futer i pieniędzy. Wartość ich łupu to ponad 14 tys. zł.

23.01. O 13.40 na ul.15 Sierpnia prowadzący forda escorta podczas wyprzedzania uderzył w skręcającego w lewo fiata 126p.

Przed godz. 17.00 w Sielicach, gm.Sochaczew, na trasie do Żyrardowa kierujący fiatem cinquecento został uderzony przez urwane od ciężarowego volwo koło z piastą.

Telefon Zaufania Komendy Powiatowej Policji

862 55 99

Czynny całą dobę

Gwarantowana anonimowość

Ferie, ferie

MIEJSKI OŚRODEK KULTURY

Chopina 101

Pierwszy tydzień (31.01.-6.02.)

godz. 10.00 - 12.00 - nauka tańca z Katarzyną (obowiązuje obuwie sportowe)

12.00 - 14.00 - zabawa w teatr (obuwie sportowe)

10.00 - 15.00 - bilard, ping-pong, warcaby i szachy.

Warsztaty taneczne dla grup zespołu "Abstrakt" - 10.00-15.00

16.00 - 18.00.

3.02. (czwartek) - godz. 10.00 - bezpłatny seans w kinie "Siedmiomilowe trampki" , animowany, b/o.

Drugi tydzień (7-13.02.)

godz. 10.00-12.00 - zabawa w teatr - eliminacje do spektaklu bajkowego

12.00 - 13.00 - nauka tańca z "Abstraktem"

13.00 - 15.00 - zajęcia w pracowni plastycznej

Od 10.00 do 15.00 - bilard, ping-pong, warcaby - finały rozgrywek

10.02. (czwartek) - godz. 10.00 - film

11 lutego (piątek) - od 14.00 - bal kostiumowy dla dzieci

ul.Żeromskiego 8

Zajęcia plastyczne - **poniedziałki** 13.00 - 15.00 - dla dzieci

15.00 - 17.00 - dla młodzieży

17.00 - 19.00 - korekta prac wykonanych w domu

środy - 13.00 - 15.00 - zajęcia dla dzieci do lat 8 z rodzicami

15.00 - 17.00 - dla młodzieży

soboty - 12.00 - 15.00 - dla dzieci

15.00 - 17.00 - prelekcje i slajdy o sztuce

Zajęcia taneczne (nauka tańca) od poniedziałku do piątku - od 10.00 do 12.30; pierwszy tydzień.

Zajęcia świetlicowe - codziennie od 10.00 do 13.00; pierwszy tydzień.

rozgrywki ping-pongowe - od 13.00 do 16.00

środy - od 17.00 do 19.00 - dyskoteka z konkursami

KINO "MAZOWSZE"

31.01. i 1.02. - godz. 17.00 - "Atomowy amant", komedia romantyczna, USA, od 12 lat.

11.02. - 13.02. - godz. 17.00 - "Supertata", komedia, USA, od 15 lat

11.02. - 13.02. - godz. 19.00 - "Cała ona", komedia romantyczna, USA, od 15 lat

Bilety - 7 złotych dla posiadaczy legitymacji szkolnych.

MUZEUM ZIEMI SOCHACZEWSKIEJ I POLA BITWY NAD BZURĄ

Wystawy: "Gdy bój nad Bzurą wrzał", "Sochaczew - pradzieje okolicy, historia miasta", "Szopka Bożonarodzeniowa, projekt karty świątecznej", "Stroje Indian Meksyku", "Majolika Michała Piotra Radziwiłła z Nieborowa".

Klub Modelarstwa Redukcyjnego - wtorek, czwartek, sobota, w godz. 10.00 - 13.00.

Pracownia konserwacji - nauka konserwacji eksponatów w środy, piątki w godzinach 10.00 - 12.00.

Wycieczki - 9 lutego - bezpłatna wycieczka autokarowa do Kampinoskiego Parku Narodowego. W programie: zwiedzanie Muzeum w Granicy, spacer ścieżką dydaktyczną, ognisko, konkurs. Zapisy Muzeum przyjmuje codziennie od 31 stycznia (Impreza dla dzieci w wieku od 10 do 15 lat).

Prelekcje

31.01. - "Atrakcje turystyczne ziemi sochaczewskiej", **1.02.** - "Broń z okresu II wojny światowej w zbiorach Muzeum", **2.02.** - "Nowości wydawnicze Bellony i Rytmu", **3.02.** - "Zabytki Sochaczewa", **4.02.** - "Stroje Indian Meksyku", **7.02.** - "Walory przyrodnicze Puszczy Kampinoskiej", **8.02.** "Dzieje zamku sochaczewskiego", **10.02.** - "Tradycja szopki bożonarodzeniowej", **11.02.** - Archeologia z bliska". Początek prelekcji - godz. 11.00.

Od 31 stycznia do 11 lutego konkurs radiowy na temat Sochaczewa.

Miejska Biblioteka Publiczna

Filia nr 6 "łącznik" - ul. Żeromskiego 39A

31.01. - "Ruchomy bałwan" - wycinanki z papieru

2.02. - "Dzieci na sankach" - zajęcia techniczne

4.02. - "Pani Zima" - zajęcia plastyczne

7.02. - "Obrazek na ścianę" - zajęcia plastyczne

9.02. - "Karnawałowa maska" - zajęcia plastyczne

11.02. - "Karnawał 2000" - zabawy przy muzyce, wybór najładniejszej maski karnawałowej.

Początek zajęć - godz. 12.00. Codziennie również - gry stolikowe, rozwiązywanie krzyżówek, rebusów, układanie puzzli i filmy video.

Filia nr 4 - ul.Chopina 160

31.01. - "Galeria postaci" - zajęcia z plasteliną

1.02. - Krzyżówki, rebusy, gry, układanki

2.02. - "W świecie przygód Bolka i Lolka" - zajęcia plastyczne i konkurs na najciekawszą ilustrację.

3.02. - "Jakie to zwierzę?" - zgaduj - zgadula

4.02. - "W krainie fantazji" - zajęcia plastyczne

7.02. - "Puchatkowe królestwo" - zajęcia plastyczne

8.02. - Turniej gier stolikowych

9.02. - "Walentynkowe pocztówki" - zajęcia plastyczne

10.02. - "Moje strofy" - recytacje ulubionych wierszy

11.02. - Zabawa na zakończenie ferii.

Początek zajęć - godzina 11.00.

Pralka dla malucha

Kuba Wargocki, pierwszy noworodek ziemi sochaczewskiej 2000 roku pozostaje w centrum zainteresowania lokalnych władz.

Po wójcie Sochaczewa do państwa Grażyny i Jacka Wargockich zawitali przedstawiciele Starostwa. Starosta Marcin Kubiak, jego zastępca Jerzy Żelichowski i przewodniczący Rady - Mieczysław Głuchowski oprócz gratulacji i życzeń przywieźli ze sobą prezent na miarę potrzeb "milenijnego" malucha, czyli pralkę automatyczną.

TELEFON

Chciałabym uzupełnić artykuł "Jest taki klub" o pewną istotną informację. Otóż Klub Europejski nie jest, jak sugeruje tekst, żadną nowością w Sochaczewie. Już 2 lata temu założyła taki klub pani Jolanta Wojciechowska, wówczas nauczycielka historii w Szkole Podstawowej nr 6. I pewnie kontynuowałaby swoją inicjatywę do dziś, gdyby nie to, że zmieniła pracę i przeszła do liceum ogólnokształcącego. Moim zdaniem, warto przy okazji pisania o Klubie przypomnieć i zasługi pani Wojciechowskiej.

Bardzo się cieszę, że redakcja "ZS" wspomniała o wszystkich orkiestrantach (także tych z terenu gmin), którzy 9 stycznia zbierali pieniądze dla dzieci chorych na nerki.

Jestem prezesem OSP w Rybnie, ale też prezesem Zarządu Gminnych Ochotniczych Straży Pożarnych i nie mogą przemilczeć faktu, że w Rybnie zbiórkę pieniędzy prowadził właśnie Zarząd Gminny, a więc nie tylko OSP Rybno. Pieniądze pochodziły m.in. z zabawy zorganizowanej przez OSP Erminów, Jasieniec, Cypriany i Rybno. Nie była to więc zasługa jedynie straży rybieńskiej, jak napisaliście, korzystając z informacji otrzymanych z Hufca ZHP Sochaczew.

Mieczysław Zieliński

CENTRUM Sochaczewa

PRACUJEMY 7 dni w tygodniu

Nowoczesny budynek mieszkalno - usługowy, przy ul. Piłsudskiego

PROMOCYJNA CENA

- 8 kondygnacji
- podziemny parking
- 182 mieszkania, od 32 do 70 m²
- lokale usługowo- handlowe do 180 m²
- planowane zakończenie: I kw. 2001 r.

JW J.W. CONSTRUCTION

Zapraszamy do Biura Handlowego w Sochaczewie przy ul.Piłsudskiego,w godz. 8-20,

Tel. 0-603 673 593, 862 77 34 do 36, 0-603 198 316, 0-501 237 229, 0-601 957 333

Pomysł na plac zabaw

Pewnego dnia przechodziłem z moimi córkami obok tzw. "ogródka jordanowskiego" przy ulicy 600-lecia i starsza córka spytała: "tatusiu, dlaczego na tym placu zabaw jest tak mało zabawek, a zajmuje on przecież taki wielki teren?". Ponieważ był to okres przedświąteczny i myśli moje były zaprzątnięte innymi sprawami, odpowiedziałem córce zdawkowo, że zimą wszystkie place zabaw są tak skromnie wyposażone.

Następnego dnia postanowiliśmy z moimi małymi "ekspertami" obejść kilka placów zabaw położonych na sochaczewskich osiedlach mieszkaniowych. To co ujrzeliśmy, tylko utwierdziło nas w przekonaniu, że Sochaczew nie jest wcale miastem przyjaznym przedszkolakom i trochę starszym dzieciom i nie posiada na dobrą sprawę miejsca, gdzie w okresie wiosenno-letnim najmłodsi pod opieką rodziców lub dziadków mogliby przyjemnie i bezpiecznie spędzić czas na powietrzu. Tymczasem nasz "ogródek jordanowski", mimo przeprowadzonej renowacji, z roku na rok ubożeje i przestaje być atrakcyjny, właśnie dla tych, którym powinien służyć. Raz lub dwa razy w roku stanie tu wesołe miasteczko, jednak oferowane przez nie przyjemności są raczej drogie i niekiedy na żenująco niskim poziomie. Tak więc myślę, i nie jest to jedynie moja opinia, że powinno się stworzyć w naszym mieście ogródek jordanowski dla naszych milusińskich na miarę potrzeb i wymagań 20 wieku, który i tak niebawem już się kończy. Sprawa wydaje się o tyle łatwiejsza, że teren już jest, wystarczy go tylko lepiej wyposażyć i uatrakcyjnić. Sensownym posunięciem byłoby

przeprowadzenie ankiety wśród najmłodszych i w miarę możliwości oparcie się na ich opiniach. Z dzieciństwa pamiętam, że dużym powodzeniem wśród chłopców cieszyły się atrapy samochodów, samolotów, ślizgaczy, itp. Niewątpliwą atrakcją mogłoby być minimiasteczko indiańskie lub namiastka obozu warownego. Mogłoby tu również znaleźć się miejsce do gry w minigolfa, lotki lub w coraz bardziej popularną w naszym kraju koszykówkę.

W zasadzie chodzi o to, aby teren ogródka jordanowskiego, położony niemal w centrum naszego miasta, służył młodszym i starszym, pełniąc rolę azylu spokoju w zmotoryzowanym do granic możliwości Sochaczewie. Nie wiem i nie mam pojęcia, ile mogłaby kosztować taka inwestycja, jednak wiem, że sensowne i przemyślane inwestycje zawsze procentowały pozytywnie, o czym przekonali się bogaci i biedni. Jednak, jak mówi przysłowie, "ryby i dzieci głosu nie mają", więc mniemam, że naszym milusińskim przyjdzie długo czekać na spełnienie marzeń.

Mariusz Dyczewski

A co o tym pomyśle sądzą inni mieszkańcy? Czy warto zainwestować w plac zabaw dla dzieci, czy lepiej ogródek przenieść gdzie indziej, a cenną działkę w centrum miasta sprzedać? (Bo i takie głosy było ostatnio słychać). A może połączyć plac zabaw z obiektem typu bar McDonald's? Czekamy na Państwa opinie.

Wiosną pisaliśmy o kiepskim wyposażeniu i wyglądzie kilku osiedlowych placów zabaw. Miło, że ktoś wysłuchał wtedy głosów mieszkańców i dziś niektóre z tych miejsc wyglądają o wiele ładniej.

Czy wiedzą Państwo, że ...?

11 stycznia nasz kraj odwiedziło dwóch wybitnych Francuzów. Pierwszy z nich, Gerard Depardieu, to aktor, który przyleciał do Polski, aby odebrać "Telekamerę", nagrodę dla najpopularniejszego aktora zagranicznego, przyznawaną przez tygodnik "TeleTydzień". A ponieważ prasa, i telewizja dużo swego miejsca i czasu poświęciły temu wydarzeniu, ja poświęcę uwagę drugiemu z Francuzów. Tym drugim, a dla fanów muzyki z pewnością szczególnym i bardzo cenionym Francuzem, jest Jean-Michel Jarre.

Śmiało możemy powiedzieć, że to właśnie Jean-Michel Jarre wprowadził muzykę elektroniczną, wydobywaną z syntezatora na listy przebojów i karty historii muzyki XX wieku. Ale proszę sobie nie myśleć, że kompozycje Jarre'a to jeden "wielki chaos elektroniczny", co to, to nie. Muzyka tego wybitnego Francuza, to bogate w doznania artystyczne, wyposażone w najrozmaitsze efekty, perfekcyjnie zaaranżowane konstrukcje, niczym z fantastycznych opowiadań.

W 1977 roku płyta Jarre'a "Oxygene" znalazła się na 1. miejscu amerykańskiej listy przebojów, pokonując samego króla rock'n'rolla, Elvisa Presleya, czy to nie robi wrażenia? Płyta "Oxygene" to ta najważniejsza w karierze Francuza, ale nie jedyna. Warto przecież wspomnieć o "Equinoxe", "Randez-Vous", czy choćby "Revolutions". A już 23 stycznia ukaże się całkiem nowe dzieło ... czekamy z niecierpliwością. Całkiem możliwe także, że w maju będziemy mieć okazję na własne uszy przekonać się o atrakcyjności muzyki Jean-Michela Jarre'a. Artysta prawdopodobnie wystąpi na koncercie w Warszawie z okazji 80.urodzin Ojca Świętego, Jana Pawła II.

Aneta Ostaszewska

Zarząd Gminy Brochów

ogłasza

przetarg ustny nieograniczony na sprzedaż 3 nieruchomości:

L.p.	dane o nieruchomości	nr nieruchomości sprzedawanych 1	2	3
1	oznaczenie w KW	KW 13438	KW 48790	KW 47429
2	nr działki	327/1	145/4	462/1, 1462/2
3	pow.nieruch.	1227 m^2	0,16 ha	2202 m^2
4	opis i poł.	Janów-Janówek	Tułowice	Śladów
5	przezn. w planie	B31MN	B98P/PPU/UR	R
6	termin zabudowy	2 lata od zaw.aktu	zabudowa miesz.-usł.	zabudowa mieszkal.
7	cena wywoławcza	12.000	62.760	47.070
8	wadium	600	3.000	2.000
9	forma nabycia	własność	własność	własność
10	termin zaw.aktu	21 dni od podpisania protokołu	21 dni od podpisania protokołu	21 dni od podpisania protokołu

Przetarg odbędzie się w dniu 11 lutego 2000 r. o godz.10.00 w siedzibie Urzędu Gminy Brochów , sala konferencyjna - parter.

Wadium określone w pkt.8 należy wpłacić najpóźniej do 8 lutego br. w kasie Urzędu.

W przypadku, gdy nabywca nie stawi się bez usprawiedliwienia w miejscu i terminie podanym w zawiadomieniu, Zarząd Gminy Brochów może odstąpić od zawarcia umowy notarialnej, a wpłacone wadium przepada.

Zarząd Gminy Brochów zastrzega sobie prawo odstąpienia od przetargu bez podania przyczyn.

Szczegółowych informacji udziela inspektor d/s budownictwa, tel.(0-22) 725-70-03 w.16, pokój nr 25.

Wójt mgr inż Andrzej Fijołek

ZS-208

Szansa dla Ciebie

Kształcimy w zawodach poszukiwanych na rynku pracy.

Zaoczne Studium Policealne dla Pracujących w Sochaczewie, Zaoczne Technikum Zawodowe dla Pracujących w Sochaczewie i Zaoczne Technikum Samochodowe dla Dorosłych w Sochaczewie przyjmuje zapisy na nabór luty 2000 r. na I semestry:

Do Studium
- kierunek ekonomiczny z informatyką
Specjalność: finanse i rachunkowość
organizacja i zarządzanie przedsiębiorstwem
bankowość
Nauka trwa 2 lata. Wymagane jest ukończenie szkoły średniej.

Do Technikum Zawodowego
- kierunek ekonomiczny z informatyką
Specjalność: finanse i rachunkowość
organizacja i zarządzenie przedsiębiorstwem
bankowość

Do Technikum Samochodowego
- kierunek mechaniczny
Specjalność: naprawa i eksploatacja pojazdów samochodowych
Nauka trwa 3 lata. Wymagane jest ukończenie zasadniczej szkoły zawodowej.

Do wszystkich szkół przyjmujemy bez egzaminów.
Nauka jest odpłatna - bardzo niskie opłaty miesięczne.
Szkoły posiadają znakomite wyposażenie dydaktyczne.
Zajęcia odbywają się na zasadzie zjazdów, co dwa tygodnie, w soboty i niedziele od godz. 9.00.
Podanie składa się na druku szkolnym, do którego należy załączyć życiorys, świadectwo ukończenia stosownej szkoły i dwa zdjęcia.
Pobierane jest wpisowe.

Podania przyjmujemy i informacji udzielamy w dni robocze w:
- Ośrodku Kształcenia Zawodowego w Sochaczewie, ul.Warszawska 35, tel. 862-34-73, w godz. 7.00 - 17.00.
- siedzibie Szkoły w Sochaczewie, ul.H.Sawickiej 5, tel. 862-24-61 (Szkoła Podstawowa nr 3) w godz. 8.00 - 16.00.

Wszystkie szkoły posiadają uprawnienia szkół publicznych. Osoby przyjezdne mogą korzystać z internatu ZSR Sochaczew lub prywatnych noclegowni.

ZS-232

Szansa na książkę

Rozmowa z **Barbarą Bronicz**, dyrektorem Miejskiej Biblioteki Publicznej,

- Swego czasu głośno było o zamiarze likwidacji bibliotecznej filii na Zamkowej. Po protestach mieszkańców placówka pozostała. Teraz mówi się o zamknięciu lub przeniesieniu biblioteki na Żeromskiego. Ile prawdy jest w tych pogłoskach ?

- Przyznam, że są takie projekty, nie wiem jednak na ile realne. Przyczyną są jak zawsze pieniądze. Spotkałam się z zarzutami, że utrzymanie placówki na "łączniku" jest zbyt kosztowne i należałoby przenieść ją w inne miejsce. Trzeba jednak pamiętać, że biblioteki nie można upchnąć byle gdzie, w małej salce, w jakiejś piwnicy. Księgozbiór wymaga i przestrzeni, i odpowiednich warunków. Biblioteka musi też mieć dobrą lokalizację, być dostępna, zwłaszcza dla młodzieży i starszych osób, bo to oni stanowią większość naszych czytelników. Pamiętam, że gdy swego czasu przeniesiono w Żyrardowie bibliotekę z centrum na peryferie, ilość wypożyczeń spadła tam drastycznie. Podobnie jest z filiami na Rozlazłowie i Malesinie. Tamte biblioteki pełnią niezwykle ważną rolę - są jedynymi placówkami kultury na swoim terenie. Jeśli zostaną zlikwidowane, to ilu czytelników będzie zmuszonych zrezygnować z książki?

- A czy ludzie chcą jeszcze czytać książki? Ilu czytelników ma Miejska Biblioteka Publiczna?

- Według danych na koniec roku mieliśmy zarejestrowanych 8484 czytelników, można więc powiedzieć, że z naszych księgozbiorów korzystał co czwarty mieszkaniec Sochaczewa. Zdecydowana większość to ucząca się młodzież. Szkolne biblioteki pracują bowiem krócej, na ogół do 14.00, tymczasem uczniowie przypominają sobie o materiałach potrzebnych do referatu, pracy najczęściej w ostatniej chwili, gdy siadają do odrabiania lekcji i wtedy przychodzą do nas. Coraz więcej jest też wśród naszych czytelników bezrobotnych, ta grupa liczy już ponad 1100 osób. Podejrzewam, że gdyby nie biblioteka ci ludzie nie mieliby, podobnie jak emeryci, wielkich szans na kontakt z nową książką, wystarczy popatrzeć na ceny w księgarniach.

- Bibliotekę stać na nowości ?

- Biblioteki bez nowych książek po prostu umierają, dlatego tak ważne jest stałe uzupełnianie księgozbiorów. W minionym roku wzbogaciliśmy się o 1963 książki, z czego z zakupów pochodzi 1315 pozycji, reszta to dary. Nasi najwięksi sponsorzy to czytelnicy, którzy przynoszą swoje książki, często zupełnie nowe, dopiero co przeczytane. Oczywiście nie wszystkie nadają się do naszych zbiorów, wtedy trafiają do koszyka w sali na 1 Maja, gdzie każdy może wybrać jakiś tytuł do swojej biblioteczki, a nam w zamian przynieść coś innego. Prawie 2000 nowości rocznie to wydaje się dużo, ale jeśli podzielimy owe dwa tysiące przez ilość filii i porównamy z liczbą czytelników, okaże się, że to niewiele. Zwłaszcza, że kupujemy naprawdę tanio, bo średnia cena naszego ubiegłorocznego zakupu kształtuje się w granicach 14 złotych. Korzystamy z hurtowni, z wyprzedaży na Koszykowej, gdzie za małe pieniądze można nabyć całkiem atrakcyjne tytuły.

- Jakie preferencje stosujecie przy takich zakupach? Czy wybór pada na beletrystykę, czy na tytuły klasyczne, takie dla mniejszej ilości czytelników, ale za to na lata?

- Kiedyś obowiązywał nas przepis mówiący o tym, że większość nowości powinny stanowić pozycje z zakresu literatury pięknej. Teraz nie ma już takich zaleceń i te proporcje zdecydowanie się odwróciły. Stawiamy raczej na literaturę popularnonaukową, pomocną w nauce, pracy. Choć oczywiście stale pamiętamy, że jesteśmy placówką publiczną, czyli dla wszystkich i musimy liczyć się z potrzebami różnych grup czytelniczych. W przypadku gdy przy zakupach trzeba oglądać każdą złotówkę, są to rzeczywiście trudne decyzje.

- Rok temu zlikwidowano bibliotekę wojewódzką w Skierniewicach, czy jakaś część tamtego księgozbioru trafiła do Sochaczewa?

- Niestety nie. Jest czego żałować, bo były to bardzo bogate zbiory. Wystarczy wspomnieć, że na przykład w 1998 roku Skierniewice dostały na zakup nowości półtora miliarda starych złotych, a my mieliśmy na ten sam cel niecałe 70 starych milionów.

- Wróćmy do czytelników. Zmorą każdej biblioteki są wandale i osoby pożyczające książki "na zawsze". Jak to wygląda w Pani placówce ?

- Niszczenia książek nie da się niestety uniknąć, nie każdą taką sytuację bibliotekarz jest w stanie od razu wyłapać. Książki są ofiarami również zwykłej niedbałości, na przykład takich nawyków czytelniczych jak robienie notatek na marginesach i zawijanie rogów. Bardzo ucierpieliśmy od wandali z powodu braku ksero. Czytelnicy nie mogąc skopiować na miejscu potrzebnych stron jakiegoś tytułu z księgozbioru podręcznego często szli po najmniejszej linii oporu i po prostu wyrywali potrzebne fragmenty. Na szczęście w tym roku kserograf znalazł się już na liście zakupów, co być może ukróci ten proceder.

- Rozumiem, że kserograf otrzyma tylko jedna placówka. W tej sytuacji chyba trudno się już dziwić, że MBP nie posiada ani jednego komputera?

- Bardzo nad tym ubolewam, bo uważam, że najwyższy czas na komputeryzację naszych placówek. A warto zauważyć, że nie będzie to łatwe zadanie także pod względem organizacyjnym. Zanim książki trafią do bazy danych, będą musiały, każda z osobna, przejść przez ręce bibliotekarza, zostać ponownie opisane, skatalogowane, a mówimy tu o 120 tysiącach woluminów. Brak komputerów utrudnia nam też lub wręcz uniemożliwia korzystanie z wielu szkoleń i ofert, często bardzo atrakcyjnych.

- Wiele osób uważa pracę w bibliotece za bardzo wygodną - cisza, spokój, można sobie poczytać...

- Być może tak to wygląda czasami dla osób z zewnątrz, ale rzeczywistość jest inna. Ta praca nie polega jedynie na wypożyczeniu tytułu. Obowiązki bibliotekarza są znacznie większe, to także praca środowiskowa, katalogowanie, okładanie książek w folię, włączanie kart do katalogów, selekcja, prowadzenie różnego rodzaju kartotek osobowych i zagadnieniowych, reklasyfikacje i inwentaryzacje zbiorów, pisanie upomnień do Czytelników, statystyka dzienna, miesięczna i roczna i wiele innych. To również praca na zmiany i w soboty. Jeśli pani w wypożyczalni czyta, to też pracuje, bo żeby polecić coś czytelnikowi, trzeba to poznać samemu. W dodatku od lat mamy coraz mniej etatów. Kiedy przyszłam tu do pracy w 1990 roku, pracowało w bibliotekach 36 osób, dziś razem z księgową i kasjerką personel liczy 23 osoby, nie wszystkie mają pełne etaty. Na przykład na Zamkowej i w Malesinie panie pracują na 3/4 etatu. Placówki te są więc jeden dzień w tygodniu nieczynne, ku ogromnemu niezadowoleniu czytelników. W Chodakowie zostały dwie panie. Ponieważ ustawicznie nie ma pieniędzy na zatrudnienie sprzątacz[illegible] więc do obowiązków bibliotekar[illegible] należy też sprzątanie. Przy tej ilo[illegible] przewijających się przez nasze [illegible] mieszczenia osób i przy założeni[illegible] że biblioteka powinna być miejsce [illegible] schludnym i estetycznym, nie są [illegible] wcale drobne niedogodności. N[illegible] dawno odwiedził nas biblioteka[illegible] z Ukrainy, z Baru, miastecz[illegible] mniejszego od Sochaczewa, t[illegible] przy 18 tysiącach mieszkańc[illegible] w bibliotece pracuje 26 osób.

- Miejska Biblioteka jest znan[illegible] także z innej działalności, na prz[illegible]kład z atrakcyjnych konkurs[illegible] i spotkań z autorami. Ostatnio o[illegible]wiedziła was choćby Wanda Ch[illegible]tomska, legenda polskiej literatu[illegible] dziecięcej. Kogo możemy spodz[illegible]wać się w tym roku?

- Nie wiem. O tym też zadec[illegible]dują pieniądze i chęć autorów do o[illegible]wiedzenia naszego mias[illegible] W każdym razie mamy w plana[illegible] takie spotkanie. Na pewno [illegible] zrezygnujemy z tej działalno[illegible] gdyż wiem, jakim przeżyciem j[illegible] dla czytelnika możliwość spotka[illegible] autora, porozmawiania z nim, z[illegible] bycia dedykacji na książce, pam[illegible] tam, jak sama przeżywałam podob[illegible] chwile. To świetna promo[illegible] książek, czytelnictwa.

- Czy jest autor, na któr[illegible] przyjeździe Pani szczegó[illegible] zależy?

- Swego czasu bardzo starały[illegible] się o wizytę Małgorzaty Musie[illegible]wicz. Jednak pani Musierowicz [illegible] odwzajemnia naszej chęci do k[illegible]taktu i nawet nie odpisuje na li[illegible] Zależało nam również na wizy[illegible] Hanny Krall. Ten przyjazd, dz[illegible] pomocy Pawła Fijałkowskiego, [illegible] swego czasu niemal pewny, niest[illegible] coś tam wypadło i w rezultacie [illegible] doszedł wtedy do skutku, teraz [illegible] pani Krall ma niewiele czasu na s[illegible]kania. A przy okazji chciała[illegible] podziękować sponsorom, kt[illegible] bardzo pomagają nam przy okazj[illegible]kich spotkań i towarzyszących [illegible] konkursów, fundując poczęstu[illegible] dla naszych małych gości, s[illegible] firmy Bakoma i Master Foods [illegible]ska oraz sochaczewscy cukierni[illegible] pan Jeznach i pani Makowska.

Wspomniała Pani o konk[illegible]sach. Są one bardzo popula[illegible] wśród najmłodszych, o c[illegible] świadczy choćby ilość czytelnik[illegible] Jakie tematy konkursowe za[illegible]nowano na ten rok?

- W kwietniu zaproponuj[illegible] czytelnikom konkurs plastyczny [illegible]tyczący twórczości Jana Brzech[illegible] mija bowiem 100. rocznica uro[illegible] poety. Natomiast w listopadzie [illegible]niowie klas 4-6 będą mogli sp[illegible]dzić swoją znajomość świata [illegible]minków. Nie zabraknie też [illegible] typów zabaw i turniejów pod[illegible] akcji zimowej i letniej. A przez [illegible] rok, przypomnę, trwa konkurs n[illegible] jaktywniejszego czytelnika.

Rozmawiała

Ewa Saf[illegible]

Festiwal, majówka i motory

Tak można w skrócie określić to, czemu poświęcona była pierwsza konferencja prasowa zorganizowana przez wydział promocji Starostwa Powiatowego w Sochaczewie. Rozwijając temat - dotyczyła organizacji XV Międzynarodowego Festiwalu Filmów Katolickich i Multimediów Niepokalanów '2000 oraz imprez towarzyszących temu wydarzeniu.

O Festiwalu informacje przekazywał jego wicedyrektor d/s organizacyjnych, członek Zarządu Powiatu Sochaczewskiego i jednocześnie członek Katolickiego Stowarzyszenia Filmowego Wiesław Domagalski.

W Niepokalanowie i Warszawie

Festiwal tradycyjnie odbywać się będzie w Ośrodku Formacyjnym Rycerstwa Niepokalanej w Niepokalanowie-Lasku, w tym roku w terminie 22-28 maja. Podobnie jak w roku ubiegłym podsumowanie imprezy oraz wręczenie nagród zaplanowano w Warszawie, choć jeszcze nie wiadomo, czy będzie to Sala Kon-

MFFK Niepokalanów 2000

gresowa, czy któryś z teatrów. Mimo że termin nadsyłania prac (filmy, programy radiowe, strony internetowe, audycje muzyczne) upływa 15 lutego, na Festiwal wpłynęło już około 200 zgłoszeń (głównie filmy dokumentalne).

W Ośrodku Formacyjnym Rycerstwa Niepokalanej trwają rozbudowa oraz intensywne przygotowania do jubileuszowego Festiwalu. Jego organizatorzy zwracają się do ewentualnych sponsorów o wsparcie tej inwestyji, która jak twierdzi Wiesław Domagalski, służy także celom społecznym.

Przedstawiciele mediów pytali wicedyrektora Festiwalu o udział w nim gwiazd (aktorów, reżyserów) a także o możliwość zorganizowania wyjazdów zbiorowych na imprezę.

Wiesław Domagalski wyjaśniał, że głównym patronem Festiwalu jest ks. kardynał Józef Glemp, a wspierają go także parlamentarzyści i politycy. Nie przewidziano jednak jak na razie udziału znanych postaci ze świata teatru i filmu. Komitet Organizacyjny zastanowi się natomiast nad zabezpieczeniem autokarów, które dowiozłyby chętnych z Sochaczewa przynajmniej na niektóre projekcje, tym bardziej, że wstęp na nie jest bezpłatny, a kaplica w Niepokalanowie może pomieścić 400 osób. Poza tym Wiesław Domagalski zapewniał, że nie będzie żadnych problemów z dojazdem na miejsce festiwalowych prezentacji dla indywidualnych miłośników filmu. Droga do Niepokalanowa - Lasku ma być bardzo dobrze oznakowana.

Wypromować powiat

Fakt, że Festiwal odbywa się na terenie powiatu sochaczewskiego wykorzystał wydział promocji i rozwoju Starostwa Powiatowego, łącząc XV MFFK z dwiema imprezami, które odbywać się będą na naszym terenie. Obie zapowiadają się obiecująco. W sobotę 27 maja Sochaczewianie będą mogli bawić się na Majówce Folkowej nad Bzurą. W zamierzeniach organizatorów impreza ma być przeglądem wykonawców muzyki etnicznej z różnych stron świata oraz muzyki inspirowanej folklorem. Już dziś swój udział zapowiedziały zespoły z Litwy, Węgier, Szkocji, Irlandii. Festiwal podzielono na część konkursową, w której wystąpią amatorzy oraz wielką galę z takimi gwiazdami muzyki folk jak Trebunie Tutki czy Varsovia Manta. Uczestnikom części konkursowej postawiono dodatkowe zadanie: oprócz dwóch utworów dowolnych muszą przygotować interpretację jednego utworu Fryderyka Chopina. Występy konkursowe oceniać będzie jury pod kierunkiem Władysława Komendarka, członka legendarnej już grupy "Exodus", który na zakończenie Majówki wykona własny spektakl muzyczny.

Impreza odbędzie się na stadionie KS "Bzura" w Chodakowie, gdzie organizatorzy sprowadzą specjalną scenę z zadaszeniem i garderobami oraz profesjonalnym oświetleniem i nagłośnieniem.

Mojówce towarzyszyć będzie prezentacja najciekawszych filmów krótkometrażowych pokazywanych na kolejnych festiwalach w Niepokalanowie, a także kiermasz sztuki ludowej i wydawnictw muzycznych. Wydział promocji Starostwa przewiduje także wydanie płyty kompaktowej z najciekawszymi utworami festiwalowymi.

Pytany o koszty tego przedsięwzięcia, dyrektor wydziału promocji Janusz Szostak zapewniał, że nie są wysokie jeśli wziąć pod uwagę rangę imprezy. Honoraria dla gwiazd wyniosą około 20 tys. zł. 5 tysięcy oraz statuetkę "Płaczącej wierzby" dostanie zwycięzca części konkursowej Festiwalu. Pozostałe koszty organizacyjne to kolejne 5 tysięcy złotych. Starostwo zabezpieczyło taką kwotę, a jeśli uda się pozyskać sponsorów, Majówka potrwa dwa dni. Impreza ta ma na stałe wejść do kalendarza imprez powiatowych, a w tym roku jej finał połączony będzie z warszawską galą na zakończenie Festiwalu Filmowego Niepokalanów '2000. Jak się okazuje, dwie tak różne imprezy mogą mieć pewne cechy wspólne. Przypomnijmy, gwiazda Folkowej Majówki - Trebunie Tutki otrzymały na ubiegłorocznym Festiwalu Filmów Katolickich i Multimediów główną nagrodę w kategorii nagrań muzycznych za utwór "Podniesienie". Wydział promocji Starostwa Powiatowego przyjmuje zgłoszenia do udziału w Majówce, a także do MFFK Niepokalanów '2000.

Motory po raz drugi

II Świętojański Rajd Motocykli zabytkowych - Bzura '2000 to kolejna impreza towarzysząca Festiwalowi w Niepokalanowie. Wspólnie ze Starostwem organizuje ją Klub Miłośników Dawnej Motoryzacji "Kardan", działający przy SGGW Warszawa. Przez dwa dni (27-28 maja) stare motory przemierzać będą drogi powiatu sochaczewskiego. Podobnie jak w ubiegłym roku baza Rajdu mieścić się będzie w Budach Starych w gminie Młodzieszyn, gdzie motocykliści przyjadą już w piątek 26 maja. Z Młodzieszyna przez Brochów, Sochaczew pojadą do Niepokalanowa, aby tam wziąć udział w paradzie i pokazach sprawnościowych. Jedyną gratyfikacją w tej imprezie będzie Puchar Starosty Sochaczewskiego dla zwycięzcy Rajdu.

Jak zapowiada Janusz Szostak, nie są to jedyne imprezy planowane przez jego wydział. Jeszcze w kwietniu odbędą się Mazowieckie Targi Gospodarczo-Rolne w Bielicach, a jesienią - Powiatowe Dożynki w Iłowie, które być może zyskają rangę Dożynek Wojewódzkich.

Jolanta Śmielak-Sosnowska

W 75. rocznicę śmierci

Ten rok - Rokiem Reymontowskim

"Muszą mi wystarczyć chłopi ..."

"Chłopi stali w ponurej cichości, wpatrzeni w niego rozgorzałymi ślepiami, przestępując niecierpliwie z nogi na nogę, a tak groźni, tak pełni jakiejś srogiej powagi, że nie wiedział, co począć, (...) i latał przerażonymi oczami po ich twarzach zaciętych i nieustępliwych ..." - pisał w noweli *Sąd* Władysław S.Reymont, drugi obok Sienkiewicza wielki epik, "epoki rzeczywistości teraźniejszej, obserwowanej, nie rekonstruowanej" (J.Kleiner).

Odznaczał się fenomenalną pamięcią barw, kształtów i całej rzeczywistości: "Doskonałość Reymonta polega na tym, że swój niezwykły dar obserwacji i pamięci wzrokowej umie przyoblec w przedziwnie giętki zespół słów i zdań. Słowo jego jest kolorowe ..." (A.Grzymała-Siedlecki). Ojciec chciał, by się uczył muzyki i tak jak on został organistą. W warszawskiej pracowni szwagra Reymont poznaje jednak tajniki krawiectwa, ale i to go nie pociąga. Napisze rozgoryczony w młodzieńczym wierszu "Mnie być w terminie, mnie krawiectwo w głowie/ Mnie, co ma dusza klasyczna w połowie". Występuje w teatrze wędrownym i w cyrku. Przez dwa i pół roku dozoruje pracę robotników kolejowych na odcinku Rogów-Krosno-Lipce. Mieszka u chłopa, cierpi niedostatek i zimno. Przenosi się do Warszawy z walizą pełną rękopisów i dzieli pokój z murarzem, krawcem i szewcem. Nie mając własnego kąta pisze nawet w Katedrze św.Jana. 13 lipca 1900 ulega kontuzji w katastrofie kolejowej pod Włochami i otrzymuje od kolei wysokie jak na owe czasy odszkodowanie. Teraz może już tylko zająć się pracą twórczą. Z zadowoleniem przyjmuje Nagrodę Nobla (1924) za *Chłopów* (kandydatami byli, obok S.Żeromskiego, M.Gorki i T.Mann). Ale stan jego zdrowia pogarsza się, Reymont pragnie jeszcze napisać powieść o życiu chłopskich emigrantów w Ameryce - już nie zdąży. Pochowany zostaje w Alei Zasłużonych na Powązkach 9 grudnia 1925 roku (żona Aurelia ginie tragicznie w powstaniu warszawskim).

Stanisław Bugaj

Poczytajmy sobie

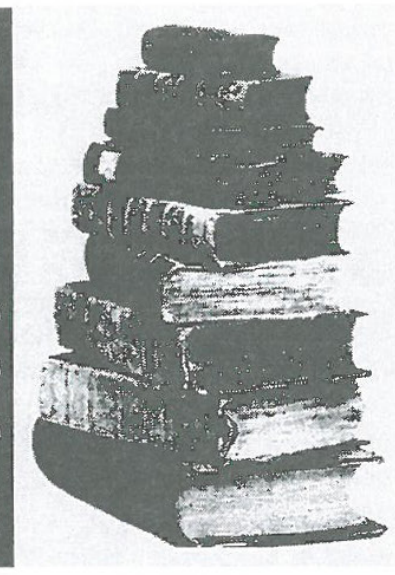

Uczta z kanibalem

Na pewno wszyscy pamiętają, jak kończyło się "Milczenie owiec": Doktor Lecter Hannibal znikał gdzieś w Ameryce Południowej a opromieniona sławą agentka Clarice Sterling rozpoczynała wielką karierę w FBI. I co się okazuje ? Kariera bohaterki skończyła się wraz z tym pierwszym sukcesem, zaś Hannibal- kanibal szybko zatęsknił za cywilizacją i za ... Clarice.

Hannibal" Thomasa Harrisa, kontynuacja słynnego "Milczenia owiec", to z pewnością książka nie dla każdego - a raczej, jak się to mówi w reklamowych sloganach - tylko dla ludzi o mocnych nerwach (a może i żołądkach). Najnowsza powieść Harrisa nie należy do lektur dających czytelnikowi poczucie odprężenia i komfortu. I to wcale nie ze względu na liczne krwawe sceny, bo do tych przywykamy oglądając TV. Trudniejszy do zaakceptowania okazać się może brak, charakterystycznego przecież dla literatury sensacyjnej, podziału na dobrych i złych. "Pogromcy potworów", czyli policjanci i agenci FBI okazują się tu w większości głupcami i bezwzględnymi karierowiczami, zaś ostatni "rycerze" skazani są na klęskę. Nie tylko zresztą stróże prawa są źli. Co staje się hitem sezonu w kulturalnej Florencji? Jarmarczna wystawa "Okrutne narzędzia tortur". Znamienne, że doktor Lecter, "znawca ludzkiej ohydy" obserwuje tam nie eksponaty, a twarze zwiedzających. (A co powiedzieć o czytelnikach, którzy z powieści o kanibalu czynią sukces wydawniczy roku) Na tle takiej ludzkości uosobienie zła, Hannibal Lecter, nie ukrywajmy, fascynuje... Jak powiedział pytany o wrażenia z lektury mój znajomy

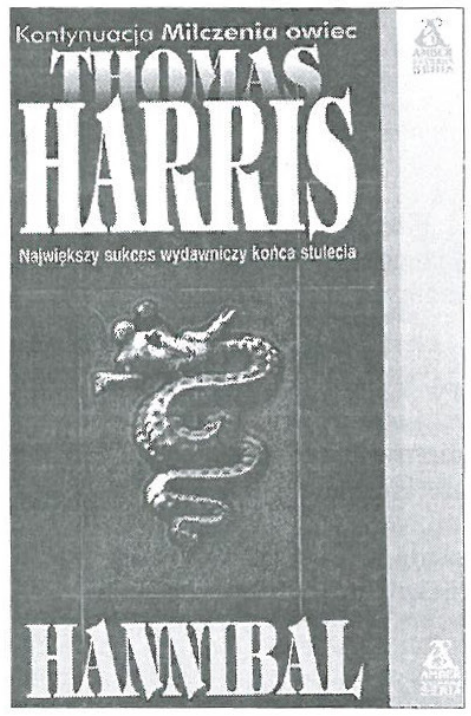

- Po przeczytaniu tej książki mam ochotę zjeść jakiś rarytas, najlepiej słuchając przy tym klasycznej muzyki. Obrzydzenie? Tylko do McDonalds i innych zakładów zbiorowego żywienia.(Miejmy nadzieję, że czytelnicy urzeczeni stylem demonicznego doktora nabawią się jedynie apetytu na białe trufle i anatolijskie figi.)

"Hannibal" to książka bardzo filmowa, co sprawia, że literacko jest niestety słabsza od innych powieści Harrisa, choćby wspaniałego "Czerwonego smoka". Słowa ustępują tu obrazom, sugestywnym, lecz nieco kliszowatym. Cóż, scenarzyści szykowanej drugiej części filmu będą mieli ułatwione zadanie, i o to pewnie chodziło. Nie brakuje tu też nawiązań do słynnych filmów. Przejście przez opis przerażającej kolacji operacji ułatwia nam na przykład nie tylko odrobina czarnego humoru, ale i ironiczna aluzja do "Odysei 2001" i pamiętnej sceny niszczenia pamięci zbuntowanego komputera. I rzecz może najtrudniejsza do uwierzenia - ta opowieść pełna zbrodni, i pesymizmu jest równocześnie bardzo romantyczna, a złośliwi mogą nawet rzec, że jest, niestety, sentymentalna!

Słaba strona powieści to jej zakończenie, które sprawia wrażenie pisanego na siłę, ratuje je nieco piękny epilog - tak jak w filmowym "Milczeniu owiec" odprowadzamy wzrokiem znikającego doktora Lectera, ale teraz już wiemy - że to my uciekamy, bo, jak głosi ostatnie zdanie powieści - "Możemy dowiedzieć się tylko tyle i żyć dalej."

Ewa Safulak

Spółdzielnia Transportowo-Handlowa, 96-500 Sochaczew, ul.Spartańska 42

ogłasza

przetarg nieograniczony pisemny ofertowy na sprzedaż n.w. sprzętu:

L.p.	Nazwa sprzętu	Nr rej.	Rok produkcji	Cena wywoławcza
1	Ciągnik rolniczy U-912	SKC 354 C	1989	20.000 zł
2	Kamaz 5511 wywrotka (s-k do rem.)	SKB 075 F	1988	19.000 zł
3	Jelcz 325	SKO 2103	1982	6.000 zł
4	Jelcz 317 W (do remontu)	SKB 403 S	1984	3.000 zł
5	Koparka K-407 na podwoziu Star 66	SKB 292 S	1980	4.000 zł
6	Przyczepa D 83	SKI 4745	1979	5.000 zł
7	Przyczepa HL 8011 wywrotka	SKA 500 R	1980	5.000 zł
8	Przyczepa HL 8011 (do remontu)	SKJ 7880	1984	2.000 zł
9	Tokarnia		1979	3.000 zł

1. Pisemne oferty w zamkniętych kopertach z napisem "przetarg" należy złożyć w biurze Spółdzielni najpóźniej do dnia 7.02.2000 r. do godziny 11.00. Otwarcie ofert i ich wybór nastąpi w dniu 7.02. o godzinie 13.00.

2. Warunkiem przystąpienia do przetargu jest wpłata wadium w wysokości 10% ceny wywoławczej danego sprzętu na konto Spółdzielni Transportowo-Handlowej w Banku Spółdzielczym BUG SA I o/W-wa 17001157-92830006-1201-21 BS Sochaczew 150226/27001-01 oraz dołączenie do oferty potwierdzonego dowodu wpłaty wadium.

3. Wadium przepada na rzecz sprzedającego, jeżeli oferta nie będzie zawierać ceny nabycia przynajmniej równej cenie wywoławczej.

Wadium wpłacone przez nabywcę ulega zaliczeniu na poczet ceny nabycia.

4. Nabywca ma obowiązek w terminie 10 dni od chwili powiadomienia o przyjęciu jego oferty dopełnić formalności związanych z zakupem sprzętu, pod rygorem utraty praw z przetargu oraz wadium.

5. Sprzęt można oglądać na terenie Spółdzielni.

6. Sprzedającemu przysługuje prawo unieważnienia przetargu bez podania przyczyny.

Szczegółowe informacje można uzyskać pod telefonem (0-46) 862-28-99 w godz.8.00-14.00.

ZS-210

KSIĘŻYCOW

kalendar

26 stycznia - Sekstyl kurego do Plutona doda en wzmocni wolę, da pomysły twó i wynalazcom, sekstyl Księżyca do tona - szansę na pomyślne zakońc śledztwa (nawet bardzo prywatn a trygon Księżyca do Merkurego s do handlu, podróży i interesów. Na cesy mogą liczyć przede wszys Wagi, Bliźniaki i Strzelce. Wiecz można wybrać się do kina (konie na komedię), na zabawę czy ko Osoby zmęczone mogą zająć się waniem, czytaniem czy szydełk niem. Szanujmy dziś wątrobę!

27 stycznia - Południ opozycja Księżyca do Jowisza trzymać się z dala od załatwiania s urzędowych i sądowych. To też korzystny dzień dla zawie małżeństw. Wieczorem Ks wchodzi do znaku Skorpiona, wz niając emocje, podnosząc nie pliwość i krytycyzm, czasem wyzw jąc agresję. Staramy się działać ze kojem. Wskazane picie hert ziołowych, osoby zdrowe mogą s pozwolić na dzień diety wo Możliwe kłopoty z układem mocz płciowym. Można przesadzać ro domowe, które zwykle nie k w domach.

28 stycznia - Księżyc, w w Skorpionie, co może wywoł przeszłe żale i pretensje, skłania powrotu do spraw dawno minion Koniunkcja Merkurego i U wprawdzie dobrze wpływa na int i zdolności wynalazcze, ale pot roztargnienie, sprzyja nieuwadze teresy mogą iść całkiem dobrze S pionom, Rakom i Koziorożcom południu opozycja Księżyca do J isza każe zwrócić baczniejszą u na zdrowie, zwłaszcza na głowę i tem trawienny. Wizyta u kosmet powinna przynieść dobry skutek. nie zdecyduje się na karnawa szaleństwa, może przeznaczyć w end na dietę oczyszczającą.

29 stycznia - Przed św kwadratura Księżyca do Merku i Księżyca do Urana nie powinna wyrządzić żadnych szkód. Poz niemy przede wszystkim pod wpły trygonu Księżyca do Marsa, co w sukces w nowych przedsięwzię oraz zapowiada udane życie seks Dopisze energia, warto wykorz okazję do poznawania nowych i zabawy. Można dziś zapisać s kurs z jakiejś dziedziny wiedzy e rycznej, zająć nawet ryzykownym tem. Czas sprzyja spokojnemu p waniu nasadzeń na działkach i kup niu drobnego sprzętu. Jeśli nie ch się bawić, możemy prać i wyw plamy - dziś powinno to być łatwi niż zwykle. Na zdrowie po uważać nadciśnieniowcy i melan icy. Nie wolno lekceważyć gor i pierwszych objawów przeziębien

30 stycznia - Ks wchodzi do znaku Strzelca, sprzy kontaktom międzyludzkim i bli związkom. Wzrasta wzajemna sy tia, chęć nawiązania przyjaźni wartość na miłość, co powinny korzystać zwłaszcza samotne Str Sekstyl Księżyca do Neptuna sp zajmowaniu się sztuką, muzyką, grafią, wyzwala fantazję. Wska kontakt z przyrodą. Warto wolny czór poświęcić zabiegom ko tycznym - walce z cellulitisem, sażowi, kąpielom z dodatkiem a

Baran 21.III. - 20.IV.

Rozpocznij załatwianie istotnych spraw urzędowych, nie odkładaj tego na później. Gwiazdy będą sprzyjały podejmowaniu decyzji, ale dotyczy to spraw finansowych. Jest szansa na porozumienie się, ale musisz zachować ostrożność. Poznana w czwartek osoba oznacza kłopoty. Dobrych wieści oczekuj w sobotę.

Byk 21.IV. - 21.V.

Nagły, bolesny wypadek da Ci do myślenia i skłoni do zajęcia się własnym zdrowiem. Nie będzie to nic poważnego, za to dotkliwego jak ból zęba. Jeśli myślisz o Koziorożcu, to się nie łudź - będzie to raczej miły flirt, nic więcej. W czasie pracy poświęć się ... pracy, a nie - robieniu plotek. Upragnione pieniądze nadejdą najpóźniej w piątek. Zainwestuj je, słuchając intuicji, a nie doradców.

Bliźnięta 22.V. - 21.VI.

Twojemu partnerowi przypomni się sprawa z przeszłości i zacznie się czepiać. Przeczekaj, zachowaj zimną krew, bo i tak nie przekonasz go, że nie ma racji. Może poznasz teraz kogoś wyjątkowego, kto z czasem odegra istotną rolę w Twoim życiu. Świat wyda Ci się piękniejszy, czemu będzie sprzyjała także piątkowa impreza i spotkanie z kimś wciąż dla Ciebie ważnym. Przyciśnij trochę Byka.

Rak 22.VI. - 22.VII.

Wiele wrażeń, ale nie tylko takich, jakich oczekujesz. Z partnerem odnajdziecie wspólny język, ale w pracy sytuacja się nieco skomplikuje. Nowy pracownik okaże się kimś, kto Ci wcale nie będzie odpowiadał. Unikaj stawiania sprawy od razu na ostrzu noża, spróbuj się dogadać w sprawie podziału kompetencji. Unikaj też Skorpiona. Weekend przyjemny, w towarzystwie przyjaciół.

Lew 23.VII. - 22.VIII.

Jeśli tylko starczy Ci sił do pracy, masz szansę zrealizować wszelkie plany. Gwiazdy i ludzie będą Ci sprzyjać. Jest teraz dobra chwila, by zaplanować wypoczynek lub jakiś ciekawy wyjazd. W środę możesz myśleć o inwestycjach. Uważaj na to, co mówisz przy Wodniku.

Panna 23.VIII. - 22.IX.

Załatwisz z partnerem, co tylko zechcesz, ale musisz wykazać się cierpliwością i taktem w sytuacjach, które aż się proszą o głośny krzyk. Twoja dyplomacja da rezultaty dopiero w sobotę, ale warto poczekać. Plany zimowego wypoczynku nieco się zmienią, co wyjdzie Ci na dobre. W połowie tygodnia unikaj rozmów z Lwem na zasadnicze tematy. Niedziela z rodziną będzie wyjątkowa.

Waga 23.IX. - 23.X.

Nie daj się podejść - koło Ciebie kręci się ktoś, kogo intencje nie są szczere. Nie obiecuj, że coś zrobisz czy załatwisz w sobotę, bo niespodziewany splot wydarzeń uniemożliwi Ci to skutecznie! Konsekwentnie poprawiaj w pracy swój wizerunek, byle nie kosztem innych. Nie wchodź w spory z szefostwem, pomyśl, jak zabłysnąć czymś nowym. Z Bliźniakiem możesz ubić dobry interes.

Skorpion 24.X. - 22.XI.

Załatw zaległości, omów wszelkie sporne sprawy z rodziną. Jeśli partner boczy się na Ciebie, daj mu trochę czasu, by ochłonął. Współpracując z Baranem, powiększysz szanse na duży sukces finansowy. Strzeż się jednak jego gniewu, gdy wpadnie Ci do głowy pomysł przypisania zasług tylko sobie! W piątek zostaw auto w domu i pilnuj portfela.

Strzelec 23.XI. - 21.XII.

Wszystko Ci sprzyja, wykorzystaj ten dobry czas jak najlepiej. Możesz wyjść z kłopotliwych związków i wreszcie znaleźć kogoś na stałe, możesz też polepszyć dotychczasowy układ. Warto poprawić swoje notowania w pracy lub zmienić ją na taką, o jakiej marzysz. Teraz poradzisz sobie z największymi wyzwaniami. Rak robi słodkie minki, więc jeśli doskwiera Ci samotność - sobota przed Tobą.

Koziorożec 22.XII. - 20.I.

Nie nadużywaj cierpliwości bliskich, bo ich tolerancja też ma swoje granice. W pracy warto jeszcze trochę się pomęczyć - wówczas na urlop, o którym myślisz, ruszysz z poczuciem dobrze spełnionego obowiązku. W piątek wypadniesz świetnie na ważnym spotkaniu, posypią się pochwały. Gdy Byk zaproponuje ci w sobotę kawę, to wiedz, zanim pójdziesz, że tylko na kawie się nie skończy...

Wodnik 21.I. - 20.II.

Już na początku tygodnia dostaniesz dobrą wiadomość. Bliźniak okaże się bardzo łaskawy .... Doceń to poświęcenie i idź mu na rękę w pewnej kwestii finansowej, co i Tobie się opłaci. W uczuciach panuje chaos, ale to powinno się niedługo uspokoić. W czwartek za-chowaj spokój w pracy. Wspaniałe imprezy czekają Cię w weekend.

Ryby 21.II. - 20.III.

Partner zrozumie wagę, jaką przykładasz do pracy, przestanie wiercić Ci dziurę w brzuchu i doceni Twoje wysiłki. Harmonia powróci, a Twoje samopoczucie wyraźnie poprawią czyjeś awanse. W pracy nie wychylaj się i nie krytykuj szefa, choćby mu się to należało. W piątek czeka Cię wiele szczęśliwych chwil. Najmilsza z nich to spotkanie ze starą przyjaźnią, która naprawdę nie rdzewieje.

VIDEO

Wirus - thriller

reż. John Bruno,

wyst. Jamie Lee Curtis, Donald Sutherland, William Baldwin

Kolejne zagrożenie dla świata! Tym razem przychodzi ono z kosmosu. Chodzi o pewien rodzaj energii, która na początek dopada rosyjski statek badawczy. Tam, po wymordowaniu całej załogi ulega transformacji i staje się wirusem. Teraz może zrealizować swój główny cel - całkowite zniszczenie rodzaju ludzkiego.

Po raz kolejny zaprezentowano całą masę efektów specjalnych. W filmie dominują stwory naśladujące ruchy człowieka, a grafika komputerowa posłużyła twórcom głównie do kreowania eksplozji i błysków. Pomysł filmu interesujący i oryginalny.

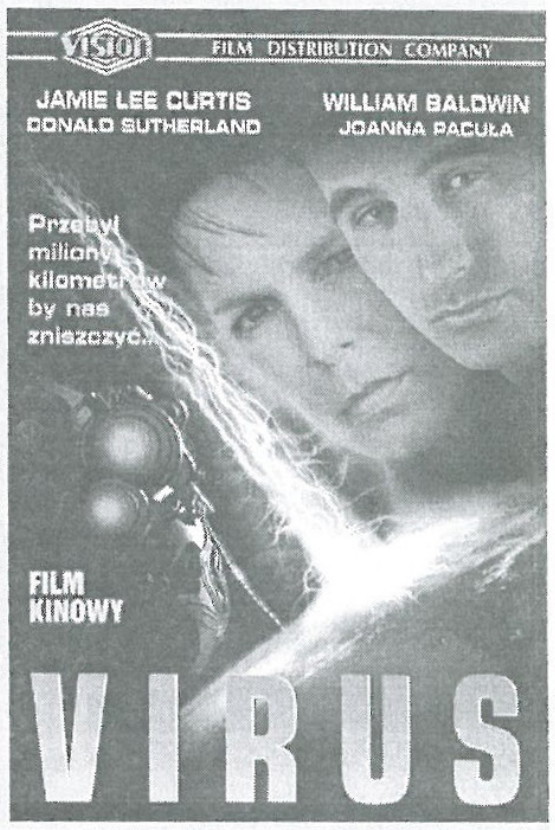

Lista przebojów:

1. Gorzej być nie może - komedia (Ch.Slater, C.Diaz)
2. Pościg - sensacyjno-przygodowy (R.Scheider, S.Meier)
3. Podejrzana - sensacja (K.Sutherland, B.Fonda)
4. Bardzo Dziki Zachów - komedia-western (W.Smith, K.Kline, S.Hayek)
5. Sztuka latania - obyczajowy (K.Branagh, H.Bonham-Carter)

Opracowano w wypożyczalni B & A, ul.1 Maja 18, Sochaczew.

KRZYŻÓWKA nr 3

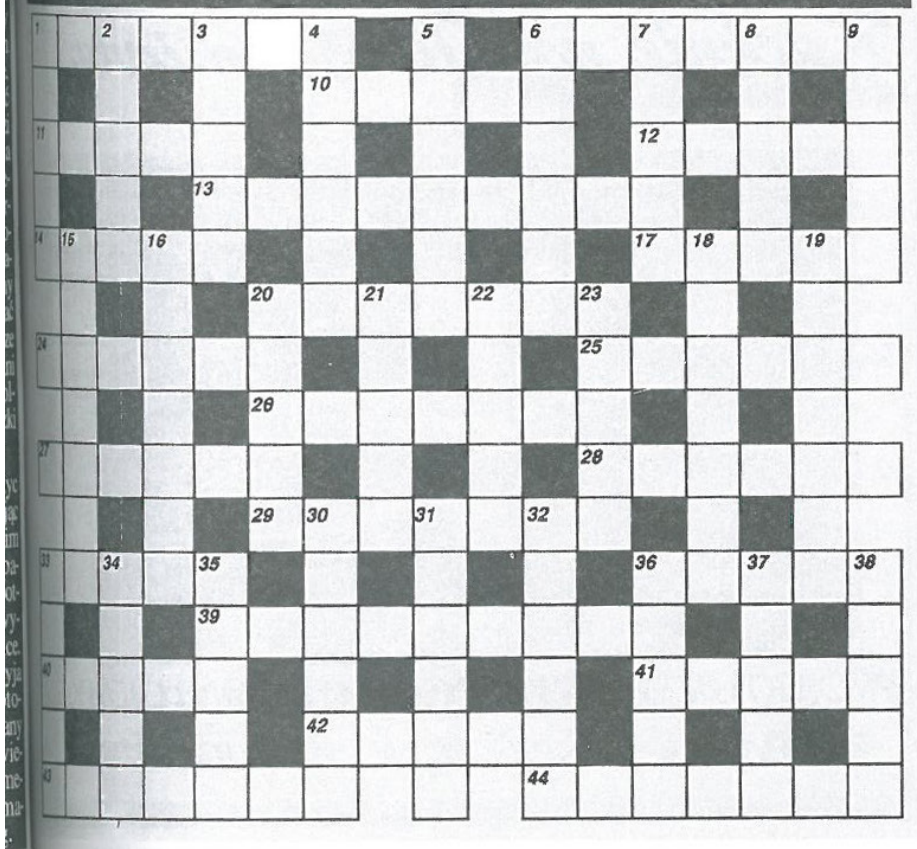

Poziomo:

1 - członek palestry, **6** - lampa elektronowa, **10** - roślina, synonim zdrowia, **11** - sukulent, **12** - metal szlachetny, **13** - są nimi doliniarze, **14** - miejscowość na trasie Ciechanów-Działdowo, **17** - ufność, zaufanie, **20** - ruchomy daszek nad oknami domów, **24** - dzielnica Warszawy, **25** - atrybut torreadora, **26** - łączy przednią i tylną część wozu konnego, **27** - uchwyt, rączka, **28** - przepływa przez Rygę, **29** - dzielnica i lotnisko w Moskwie, **33** - usterka, wada, **36** - ptak błotny o długim, cienkim dziobie, **39** - anarchia, **40** - matematyk i fizyk francuski (1786-1853), **41** - dwanaście sztuk, **42** - miano, **43** - atrybut fryzjera, **44** - termin brydżowy.

Pionowo:

1 - wezwanie do działania, **2** - kuzynka kawki, **3** - rodzaj łuku, **4** - bojaźń, obawa, **5** - durszlak, **6** - naczynie stołowe, **7** - miasto nad Wisłą, **8** - podwalina, **9** - starogrecki rynek, **15** - firma z Radomia, producent maszyn do szycia, **16** - ekonom, **18** - ściółka pod drzewami iglastymi, **19** - okrągła budowla, **20** - francuski rewolucjonista, **21** - gatunek małpy, **22** - obrazy u prawosławnych, **23** - postępowy pisarz brazylijski, autor "Kakao", **30** - kobieta, naukowiec, **31** - uczucie wielkiego przerażenia, **32** - znak pisarski lub matematyczny, **33** - tytuł polskiego filmu, **34** - likier kminkowy, **35** - przerwanie ciąży, **36** - używka Malajczyków, **37** - pierwiastek chemiczny o l.a.14, **38** - miasto nad Sanem.

Rozwiązanie krzyżówki należy nadesłać w terminie 7 dni na adres redakcji. Za prawidłowe rozwiązanie rozlosowana zostanie nagroda w wysokości **15 złotych w gotówce.**

Rozwiązanie krzyżówki nr 1

Poziomo: KAPITAŁ, KOZETKA, ANODA, WAKAT, OBRAZ, KLAWIKORD, ARENA, ATLAS, SZPAGAT, EKONOM, ŁADOGA, UBÓSTWO, APETYT, KIUSIU, ANAFORA, OSIKA, WZWYŻ, KOWALSTWO, ROLKA, DZIÓB, NAZWA, KAMPALA, KOREKTA.

Pionowo: KAWKA, PIKLE, TUTKA, ŁAMACZ, ROKITA, KAROCA, ZGODA, TYROL, ANZUS, RĘKOPIS, NUNATAK, TADEUSZ, ANGLICY, SMUTA, PRÓBA, GETTO, TŁOKA, NOWINA, FALEZA, RATRAK, OBROK, ISLAM, AKABA, WODOR, WCISK, ZABKA.

Nagrodę wylosował: Edmund Narloch

OGŁOSZENIA DROBNE

Usługi

- Żaluzje, Verticale, Rolety tekstylne, Rolokasety zewnętrzne. Naprawy - Kozłowski, Słowiańska 17, tel.862-98-20. ZS-1
- Vertal - żaluzje - verticale antystatyczne - rolety tekstylne, zaciemniające - rolety antywłamaniowe. Producent, montaż, VAT. Tel.0-602-736-692, 0-602-297-257. ZS-2
- **Pranie** dywanów, wykładzin, tapicerek meblowych i samochodowych, tel.862-26-07 lub 0-602-496-187. ZS-6
- **Autozłom**, Kożuszki Parcel 6 k/Sochaczewa, tel.861-94-66. ZS-8
- Firma "Dominges" oferuje: ŻALUZJE, VERTICALE, ROLETY, MOSKITIERY, CZĘŚCI I SZNUREK DO ŻALUZJI. Tel. 0-602-762-141. ZS-13
- Remonty mieszkań - kompleksowo panele, boazerie, gipsy, cyklinowanie, 0-603-40-63-93. ZS-14
- **VIDEOFILMOWANIE + FOTOREPORTAŻE, ŚLUBY, CHRZTY, CZOŁÓWKI, STUDNIÓWKI, MONTAŻ, SUPER VHS, Hi-Fi, STEREO. TEL. 862-63-38.** ZS-17
- Videofilmowanie, Radosław Pawelec, tel.838-49-38, 0-603-240-038. ZS-23
- Księgowa - licencja, poprowadzi książki przychodów - rozchodów, ZUS, US. Dojazd. 861-25-36, 0-602-52-99-14, (0-22) 643-96-16. ZS-37
- Układanie glazury, hydraulika, tel.(0-22) 725-75-61, 0-604-343-994. ZS-47
- Videofilmowanie, tel.855-87-66. ZS-64
- Videofilmowanie, 0-601-26-93-68. ZS-65
- Usługi stolarskie wyrób i montaż - schody, boazerie, podłogi itd., tel. 0-606-486-984. ZS-103
- Scaners studio video-film, poleca profesjonalne usługi nagrywania uroczystości tj. śluby, komunie, bale itp. tel. 862-94-33, 0-604-399-617. ZS-104
- Remonty, adaptacje, wykończenia, pełny zakres, 862-28-08, 0-604-806-953. ZS-131
- **Pralki - naprawy domowe, Tomasz Repelewicz, tel. (046) 861-22-00, 0-603-820-715.** ZS-148
- Videofilmowanie, 855-85-42, 0-602-882-292. ZS-149
- **Parkiety, mozaika, okna, PCV i drewniane, (0-46) 862-92-79.** ZS-154
- Ogrodzenia i balustrady kute, stylowe i inne, (0-46) 863-12-41, 0-90-274-759. ZS-160
- Układanie glazury i terakoty. Tel.863-07-13. ZS-167
- Usługi blacharskie **"ROOFING"**, tel.(0-46) 863-29-50. ZS-169
- Wszelkie usługi remontowe, tel.862-45-21 lub 0-601-80-60-59. ZS-172
- "Dom Nowoczesny" gotowe projekty domów, garaży, Narutowicza 1, tel. 862-85-47. ZS-188
- Niemiecko-polski, polsko-niemiecki - tłumaczenia ustne i pisemne, szeroki zakres, korepetycje - wszystkie poziomy, przygotowanie do egzaminów - profesjonalne usługi - prywatnie. Tel. 0-606-303-806. ZS-190
- Układanie, cyklinowanie, lakierowanie parkietu, mozaiki. Tel. 0-602-506-664. ZS-202
- REKLAMA profesjonalnie, szybko, tanio, 861-90-30. ZS-203
- Przepisywanie prac dyplomowych, 0-604-308-811. ZS-207
- Komputerowe przepisywanie prac, tel. 863-25-06. ZS-223
- Korporacja ubezpieczeniowa "Filar" S.A. ul.Piłsudskiego 26, Sochaczew (Spółdzielnia Mieszkaniowa), tel. (046) 862-39-49 oferuje atrakcyjne ubezpieczenia, m.in. mieszkań, mienia, domków letniskowych, mienia w transporcie krajowym (Cargo), komunikacyjne: AC, OC-konkurencyjne taryfy, NW, grupowe ubezpieczenie rodzinne. Pamiętaj: "Przezorny zawsze ubezpieczony". ZS-224

Nieruchomości

- Sprzedam działki budowlane, atrakcyjnie położone przy Zelazowej Woli (Nowe Mostki), tel.(0-22) 667-05-70. ZS-7
- Firma poszukuje do wynajęcia lokali powyżej 50 m^2 na sklepy spożywcze, 0-601-831-330. ZS-26
- Sprzedam pawilon handlowy 16 m^2, centrum Warszawy, tel.(0-46) 862-88-96. ZS-39
- Posiadam do wynajęcia mieszkanie 60 m^2, tel. 0-603-754-414. ZS-43
- Sprzedam działki budowlane, tel.862-93-55. ZS-59
- Dwupokojowe 58,6 m^2, III piętro, przy Targowej, 1700 zł/m^2, z garażem lub bez, sprzedam, tel.862-91-65, 0-603-343-611. ZS-74
- Sprzedam M-3, 60 m^2, 4 piętro, ul.Targowa 1/10, telefon (0-22) 610-39-92, po godz.18.00. ZS-81
- Sprzedam działkę budowlaną - Malesin - tel. 0-501-669-270. ZS-82
- Kupię dom w Sochaczewie lub okolicy; wykończony tel. (0-22)725-71-50 lub 0-602 106-167. ZS-86
- Sprzedam M-4, 72 m^2, osiedl "Victoria", tel. 863-35-18.
- Lokal do wynajęcia ok. 100 m^2 gabinety lekarskie lub biura w c trum Sochaczewa, tel. (0-46) 8 24-29, (0-46) 862-30-10.
- Sprzedam działkę o pow. 400 m^2. Usługowo-przemysłowo-dowlaną Andrzejów Duranow tel. 862-94-33, 0-604-399-61
- Kupię 1,5 ha ziemi przy trasie tel. 0-604-286-424.
- Sprzedam działkę budowlaną w Paprotni 1500 m^2, tel. 0-6 286-424.
- Do wynajęcia lokal handlowy 600-lecia 32, tel. 862-53-61.
- Dom z warsztatem sprzedam wynajmę z możliwością późniejszego kupna, tel. (022) 7 46-64.
- Wynajmę pawilon handlowy, 862-93-03.
- Do wynajęcia lokal o pow. 10 m^2, tel. 862-25-48.
- Sprzedam dom (segment sz gowca) w stanie surowym - ul.Staszica - tel. 863-58-20.
- Sprzedam M-4, 63 m^2, III p, ul.Warszawska, tel. 862-33-7
- Sprzedam mieszkanie własnościowe M-5, oś. Victo tel. 0-601-91-45-20.
- Sprzedam działkę budowlana o pow. 1040m^2, w Sochacze przy ul. Kochanowskiego, tel 863-33-48 po godz. 17.00.
- Sprzedam pilnie dom o pow. m^2 w centrum Sochaczewa, dobry punkt na każdą działalność, tel.862-99-59, 0 33-07-10.

Opony

zimowe - tanio!

- Opony nowe, regenerowane, używane
- felgi stalowe, aluminiowe
- wulkanizacja

"Car-Gum" Sochaczew, ul.Łąkowa 24, tel.(0-46) 862-83-41, 0-501-147-963

Zakład Usług Komunalnych

informuje mieszkańców Sochaczewa, że w celu usprawnienia kontaktu mieszkańców ze służbami komunalnymi Zakładu uruchomiono bezpośrednie numery telefoniczne:

- **862-95-12** - pod tym numerem można zgłaszać wywóz odpadów i nieczystości, telefon czynny w godzinach 7.00 - 15.00,

- **862-81-06** - przeznaczony dla spraw związanych z funkcjonowaniem lokali mieszkalnych, telefon czynny w godzinach 7.00 - 15.00.

Przypominamy jednocześnie telefony centrali telefonicznej ZUK

862-82-16 , 862-82-30

W dniach wolnych od pracy oraz po godz. 15.00 w dni pracujące, kontakt w sprawach dotyczących funkcjonowania służb oraz zgłaszanie awarii u dyspozytora Zakładu pod nr. **862-99-27.**

ZS-183

BIS studio mebli kuchennych

Skierniewice, ul.Mszczonowska 33/35

(BIAŁY DOM)

tel. (0-46) 832-53-32

(0 601)937 622

Kuchnie na Twoją miarę

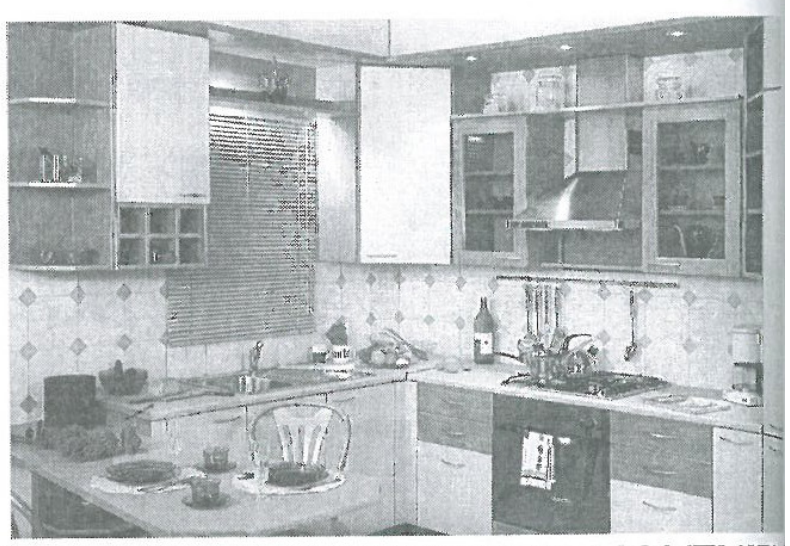

PROJEKTUJEMY, WYKONUJEMY, MONTUJEM

ZAPEWNIAMY SPRZĘT DO ZABUDOWY!

- Wynajmę pawilon handlowy, tel.862-99-79. ZS-157
- Zdecydowanie kupię dom w surowym stanie lub do remontu, Sochaczew, okolice, tel.0-601-154-900. ZS-159
- Sprzedam działkę budowlaną, 1500 m^2, prąd i wodociąg, 0-604-146-555. ZS-166
- Sprzedam trzy pokoje, I piętro, telefon, centrum, tel.(0-22) 834-49-87. ZS-173
- Sprzedam dom - 100 m^2, działka - 2100 m^2, dwa garaże - 70 m^2. Tel.861-13-71. ZS-174
- Wynajmę pawilon o pow.32 m^2, tel.862-93-35 (do 18.00), 862-92-02 (po 18.00). ZS-176
- Szukam mieszkania do wynajęcia min.2 pokoje, tel.0-605-067-414. ZS-186
- Poszukuję lokalu do wynajęcia na usługi o pow. 50-60 m^2, warunek: siła 40 Kw, tel. 0-606-303-806. ZS-191
- Wynajmę garaż przy ul.Staszica, tel. 862-35-87 po godz. 18.00. ZS-194
- Posiadam do wynajęcia mieszkanie M-4 w Sochaczewie, tel. 861-31-46 lub 0-604-542-871. ZS-195
- Wynajmę lokal usługowo-handlowy w centrum Sochaczewa, tel. 861-16-66. ZS-198
- Sprzedam garaż murowany, przy ul.Kochanowskiego (pod laskiem), tel. 0-601-315-976. ZS-199
- Do wynajęcia M-4 centrum Sochaczewa, tel. 862-73-08. ZS-211
- Do wynajęcia M-2, 27 m^2 na Senatorskiej, tel. 0-606-714-698. ZS-213
- Pokój do wynajęcia, tel. 862-95-98, po 18.00. ZS-215
- Sprzedam mieszkanie własnościowe, M-3 z telefonem o pow. 37 m^2, I piętro na ul.Senatorskiej. Wiadomość pod nr tel. 862-74-79. ZS-216
- Posiadam do wynajęcia M-3 w centrum Sochaczewa, tel. 863-58-80. ZS-219
- Sprzedam M-3, 48 m^2 lub zamiana na dom. tel. 863-50-74, 0-501-445-351. ZS-220
- Sprzedam kawalerkę 32,2 m^2 w centrum, tel. 862-25-05 po 16.00. ZS-222
- Do wynajęcia kawalerka w centrum, tel. 862-96-30. ZS-225
- Do wynajęcia M-3 w centrum Sochaczewa, tel. 863-03-43. ZS-226
- Dom 220 m^2 i zabudowania gospodarcze + 3,5 ha ziemi, tel. 861-22-98. ZS-228
- Do wynajęcia dwa magazyny 680 m^2 + biuro + telefon, ogrodzone, centrum Iłowa, tel. (024) 277-43-14. ZS-229
- Do wynajęcia lokal na gabinet lekarski lub biuro w centrum Sochaczewa, tel. 862-42-76 lub (022) 827-75-33 wieczorem. ZS-230
- Do wynajęcia pawilon 60 m^2 obok banku Sochaczew, tel. 862-59-53. ZS-231

Nauka

- Korepetycje z języka angielskiego, telefon 0-601-288-039 lub 862-31-13. ZS-96
- Angielski - wszystkie poziomy, tel.0-601-166-758. ZS-153
- Firma "Genesis" ogłasza zapisy na kurs języka angielskiego, który rozpocznie się 15 lutego br. Zapisy we wtorki i czwartki od 17.00 do 20.00 w sali konferencyjnej Spółdzielni Mieszkaniowej, ul.Piłsudskiego 26 lub codziennie telefon - 0-604-662-661. ZS-179
- Niemiecki, mgr germanistyki, tel. 862-85-47. ZS-189

Praca

- Firma poszukuje samodzielnych ajentów do prowadzenia sklepów spożywczych. 0-601-831-330. ZS-25
- Przyjmę chałupnictwo najchętniej szycie, tel. (046) 837-80-42. ZS-111
- Poszukujemy do współpracy firmy transportowe. Działamy jak radio taxi. Tel.0-604-651-430. ZS-175
- Koordynatorów Grup Sprzedaży produktów finansowych. Tel.(0-22) 654-05-36 (wieczorem, (0-22) 620-42-82, 620-72-47, kom.0-603-960-175, 0-601-850-629. ZS-181
- Praca przy sprzedaży produktów finansowych, tel.(0-22) 654-05-36, (0-22) 620-42-82, 620-72-47, kom.0-603-960-175, 0-601-850-629. ZS-182
- Instruktor nauki jazdy poszukuje pracy, tel. 863-37-97 w godz. 10.00-12.00. ZS-193
- Poszukuję opiekunki do dziecka, 0-605-090-239 po 15.00. ZS-212

Motoryzacyjne

- Sprzedam fiata 126p, 1985 r. cena 1.300zł, wartburga 1986 r.- 1.700zł. Tel. 0-604-895-239. ZS-116
- Sprzedam poloneza 1992 rok, auto-gaz, tel. 862-93-03. ZS-122
- Sprzedam żuka towos, 1993 r., po remoncie, 862-87-75. ZS-156
- Sprzedam cinquecento 704, rok prod.1993, Bielice 2/12, tel.861-80-20, po 19.00. ZS-161
- Sprzedam v-w jetta, poj. 1800 cm, 1988 r. tel. 862-57-07, 0-602-367-105. ZS-209
- Sprzedam ciągnik T-25 stan b.dobry (1600 MTG) tel. 861-10-10. ZS-227

Zdrowie

- **JAROSŁAW ZAŁUSKI** - specjalista chorób płuc, specjalista medycyny rodzinnej, pediatra - **TESTY ALERGICZNE I LECZENIE ALERGII, SPIROMETRIA** (komputerowe badanie układu oddechowego), **USG** (w tym: jamy brzusznej, stawów biodrowych niemowląt), **WIZYTY DOMOWE. TEL. 0-90-288-637.** ZS-3
- Badania wstępne, okresowe, profilaktyczne, badania uczniów i zakładów pracy. Specjalista medycyny pracy - Jerzy Zawadzki, ul.Chopina 166/26, tel.(0-46) 863-20-43. ZS-10
- **Psychiatra** Joanna Iwańczuk, Sochaczew, ul.Swierczewskiego 3, czwartki 16-18. **Zapisy telefoniczne** 0-601-239-760. Wizyty domowe. ZS-16
- Ewa Przybylska - lekarz stomatolog. Leczenie wad zgryzu - **aparaty ortodontyczne**, Sochaczew, ul.Narutowicza 1, tel.0-603-711-161. ZS-35
- Niepubliczny Zakład Opieki Zdrowotnej Laryngologia s.c. Poradnia otolaryngologiczna, Sochaczew, Al.600-lecia 45. Usługi w ramach Mazowieckiej Kasy Chorych (862-96-13) i prywatnej praktyki lekarskiej. Prywatny gabinet lekarski, lekarz laryngolog - B.Nowicka 0-601-288-002 (zapisy). Prywatny gabinet lekarski - lekarz specjalista laryngolog - Z.Kisiel - o-602-597-977 (zapisy). ZS-45
- **GABINET OKULISTYCZNY**. Nowocześnie wyposażony gabinet diagnostyki i leczenia chorób oczu. **Lek.Mikołaj Krajewski**. Informacja i rejestracja wizyt: **tel.863-38-74**. ZS-55
- **BADANIA OKRESOWE** PRACOWNIKÓW. **BADANIA KIEROWCÓW.** Informacja i rejestracja wizyt: **Tel.863-38-74**. ZS-56
- **Pediatra**, lek.med.Jacek Kobek. Wizyty domowe, gabinet - ul.1 Maja 24/10, Sochaczew, tel.0-606-625-948, (0-46) 862-37-78. ZS-63
- Elżbieta Matuszewska-Woźnica - specjalista pediatra przyjmuje: Sochaczew, Al.600-lecia 45 (budynek "Gracja"), wtorek, piątek - 16.30-18.00, zawsze telefon: 862-98-48 lub 0-602-494-976. ZS-70
- Maria Górnicka - neurolog przyjmuje: Sochaczew, Al.600-lecia 45 (budynek "Gracja"), czwartek - 16.30-18.00, tel.863-22-17, po 16.00. ZS-71
- **Leczenie metodą homeopatii** chorób ostrych i przewlekłych, lek.pediatra Elżbieta Moroz, Sochaczew, ul.Narutowicza 1, poniedziałek, środa, czwartek, piątek - 17.00-19.00, tel.**0-601-869-300**. ZS-72
- Specjalista psychiatra Jacek Stachowiak przyjmuje we wtorki 17.00 - 18.00, Sochaczew, ul.Swierczewskiego 3 (Uwaga: zmiana adresu i dni przyjęć). Proszę o uzgadnianie terminów wizyt telefonicznie, tel.0-602-450-085 lub (0-46) 863-54-78. ZS-98
- Lekarz Rodzinny Krzysztof Piątek przyjmuje codziennie od 15.00, ul.Oś. Kolejowe 1/3 (za wiaduktem PKP), tel. 862-63-32, 0-602-74-12-78. EKG, badania laboratoryjne na miejscu, badania profilaktyczne pracowników i badania kierowców, wizyty domowe. ZS-99
- ANALIZY LEKARSKIE ul. Oś. Kolejowe 1/3 (za wiaduktem PKP), tel. 862-63-32, codziennie 8.00-11.00, 15.00-18.00. ZS-100
- Prywatny Gabinet Lekarski Joanna Stępowska-Sokołowska, Kąty 66, przyjmuje w godz. 17.00-20.00, tel. 86-190-82. ZS-101
- Gabinet Stomatologiczny Elżbieta Wodzyńska, Sochaczew, Narutowicza 1A, świadczy usługi w ramach: - Mazowieckiej Regionalnej Kasy Chorych (od poniedziałku do czwartku). Rejestracja i zapisy w gabinecie lub telefonicznie. - Prywatnej Praktyki, tel. 862-39-94 lub 0-602-641-421. ZS-106
- Gabinet Pomocy Pedagogicznej (reedukacja z dysleksją, logopedia, praca z dzieckiem upośledzonym). Komputerowe wspomaganie kształcenia. Sochaczew, ul.Przyszła 7 (przy Kopernika), tel. 862-58-50. Rachunki. ZS-201

Różne

- Chemia, kosmetyki, znicze, słodycze, papierosy i inne, Hurtownia, Reymonta 28A, tel. 862-95-03. ZS-19
- Wagi różne, elektroniczne i mechaniczne, wszystkie rodzaje oraz naprawa, 855-93-43, 0-603-051-820. ZS-21
- Drewno kominkowe, bezpłatny transport, 0-603-190-246. ZS-54
- Potrzebujesz gotówki! * najtańsze kredyty gotówkowe, * najszybsze realizacje, * uproszczone procedury. Twój Partner, Sochaczew, ul.Narutowicza 5, 862-35-92, 862-77-25, 0-604-555-633. ZS-151
- Doradztwo i usługi ubezpieczeń życiowych posagowych, emerytalnych Commercial Union i Nationale Nederlanden. Twój Partner, Sochaczew, ul.Narutowicza 5, 862-35-92, 862-77-25, 0-604-555-633, 0-602-216-783. ZS-152
- Sprzedam 5-miesięczne owczarki niemieckie, tel.864-31-94. ZS-185
- Radio "CB" president, benjamin, tel. 863-56-14. ZS-197
- Ogrodzenia betonowe, kręgi, pustaki, bloczki fundamentowe, (046) 862-20-82, 0-602 237-335, 0-606 268-266. ZS-205
- Sprzedam niedrogo obuwie zagraniczne, rozmiary 40, 41, 42. Tel.862-34-33. ZS-221

Hurtownia Wędlin "SALAMI"

informuje, że od dnia 5.01.2000 zmienił się adres placówki.

Zapraszamy wszystkich stałych i nowych Klientów na **ul.Trojanowską 55** w **Sochaczewie w godz. 7.00 - 19.00.**

ZS-140

ŁUCZNICTWO

3 medale, 2 rekordy!

Ogromny sukces odniósł reprezentant Mazowsza Teresin, Ryszard Kowalski na rozegranych w Prudniku Ogólnopolskich Halowych Zawodach w strzelaniu z łuków bloczkowych, który zwyciężył ustanawiając jednocześnie wynikiem 269 pkt. rekord Polski. To nie koniec, Ryszard Kowalski wraz z Ireneuszem Kamińskim i Janem Bogutą zdobył pierwsze miejsce również w klasyfikacji drużynowej, także i tu ustanawiając nowy rekord Polski (292 pkt.)! W strzelaniu z łuków klasycznych Katarzyna Kowalska Klata ukończyła zawody na piątej pozycji, a wśród juniorek złoty medal z wynikiem 542 pkt. wywalczyła inna reprezentantka Mazowsza Joanna Panyłło. Zawody w Prudniku były jednocześnie eliminacją do Mistrzostw Europy, które odbędą się 5 marca w Spale.

TENIS STOŁOWY

Rodzinne zwycięstwo

W turnieju tenisa stołowego o Puchar Przewodniczącego Rady Miasta Płocka, który był jednocześnie eliminacją do finału wojewódzkiego WOT, reprezentanci MKS Orkan: Ewa Kwapisiewicz (w roczniku 85-86) oraz Ariel Kwapisiewicz (w roczniku 87-88) ukończyli zawody na pierwszej pozycji. Rodzeństwo Kwapisiewiczów od niedawna zaczęło reprezentować barwy sochaczewskiego Orkanu, co z pewnością mocno wzmocniło sekcję klubu z ulicy Warszawskiej.

Mityng niepełnosprawnych

Klub Sportowo Rehabilitacyjny Osób Niepełnosprawnych "Jutrzenka" Sochaczew organizuje w dniu 14 lutego 2000 roku od godz. 10.00 w hali MKS Orkan przy ulicy Warszawskiej 80 zawody dla osób niepełnosprawnych. Zgłoszenia do udziału w mityngu można kierować na adres WTZ Sochaczew, ul.Chodakowska 10 lub telefonicznie 863-26-39 do dnia 1 lutego.

SIATKÓWKA

III liga mężczyzn

Grają dalej!

Elita Wołomin - MKS Orkan Sochaczew 0:3 (21:25, 14:25, 15:25)

MKS Orkan Sochaczew - Strong Klub WKS Czarni Radom 3:1 (23:25, 25:13, 25:19, 25:15)

skład: Witkowski, Okuń, Kiernoz, Batkiewicz, Olszowiec, Szymański, Mroziński, Bonczek, Pońsc, Kocik, Lizyńczyk, Lewicki.

W ostatnią sobotę i niedzielę sochaczewski Orkan rozegrał dwa ostatnie pojedynki rundy wstępnej, pewnie pokonując swoich rywali i z pierwszego miejsca w tabeli awansował do dalszej fazy rozgrywek. Pierwszy turniej o wejście do II ligi odbędzie się w Sochaczewie w dniach 10-12 marca.

W sobotnim wyjazdowym meczu z Elitą Wołomin podopieczni Zbigniewa Wiśniewskiego nie dali żadnych szans swojemu rywalowi, będąc lepsi od siatkarzy z Wołomina w każdym elemencie gry. Niedzielny rywal drużyny Krzysztofa Osmolaka był o wiele silniejszy i Orkan prz nawet pierwszego seta. Socha wianie grali w tym fragme meczu bardzo nerwowo i mnóstwo zagrywek. Do kolej partii Orkan przystąpił je o wiele bardziej skoncentrow uszczelnił blok i w 82 minuty strzygnął pojedynek na s korzyść.

Na wyróżnienie w szere gospodarzy zasługują: Ma Mroziński, Paweł Kocik, No Okuń oraz rozgrywający Mi Lizyńczyk.

Liga Amatorska

Kto zostanie wicemistrzem

Choć w przedostatniej kolejce wygrywali faworyci, to zwycięstwa drużynom z czołówki tabeli przychodziły z najwyższym trudem. O krok od sprawienia ogromnej niespodzianki byli siatkarze Ochrony Argus, którzy w meczu z niekwestionowanym liderem Energomontażem prowadzili w piątym secie 14:11 i tylko punkt dzielił ich od końcowego sukcesu. Drużyna Henryka Kropa walczyła jednak do końca, zdobyła kolejno pięć punktów i ostatecznie wygrała tie-breaka 16:14. Równie zacięty był pojedynek Paprotni z Master Foods. Zwyciężyli siatkarze Paprotni, ale dopiero po pięciosetowej walce, wygrywając tie-breaka 16:14. Mistrzostwo ligi już dawno zapewnił sobie Energomontaż, ale sprawa drugiego miejsca w tabeli pozostaje nadal otwarta i walka toczyła się będzie do ostatniej kolejki.

Wyniki XIII kolejki

Wyszogród - L.O. Sochaczew

Guzów - Międzyborów 3:

Energomontaż - Ochron Argus 3:2

Paprotnia - Master Foods 3

Tabela

1. Energomontaż -	13
2. Master Foods -	8
3. Guzów -	8
4. Ochrona -	7
5. Paprotnia -	7
6. L.O. Sochaczew -	7
7. Międzyborów -	2
8. Wyszogród -	0

RUGBY

Falstart

Orkan Zibi-Casio Sochaczew - R.C. Folc Warszawa7:25 (7:12)

punkty: Pisarek (7)

skład: Marczewski, Jaska, Płowik, Gubar, Radzymiński, Sieklicki, Seklecki, Pankowski, T.Jabłoński, Pisarek, Szatas, Putzan, Maciągiewicz, Milczarek, T.Grochowski.

W inauguracyjnym meczu Serii B Orkan bez większych problemów pokonał w stolicy drużynę Folca 51:8. Tak było jesienią. Niestety, w niedzielne południe historia nie powtórzyła się. Orkan po słabym meczu uległ przeciętnej ekipie Folca 7:24. Już w 13. minucie indywidualny rajd Pisarka przynosi punkty sochaczewianom. W trzy minuty później Tomasz Grochowski popełnia błąd i goście doprowadzają do remisu. W ostatniej minucie kolejna ładna akcja warszawiaków kończy się przyłożeniem.

O drugiej połowie można napisać, że się odbyła... W tej części meczu goście jeszcze dwukrotnie zanieśli piłkę na pole punktowe Orkanu i wyraźnie zwyciężyli. Główną przyczyną porażki sochaczewian jest niepoważne traktowanie gry przez większość zawodników. W meczu tym nie zagrało ośmiu graczy z podstawowego składu.

Przed rozpoczęciem rundy wiosennej szykują się w kadrze Orkanu zmiany. Wiadomo na przykład, że do drużyny wraca z AZS-AWF Warszawa-Bogdan Wróbel. Miłosz Grochowski, który odbywa obecnie służbę wojskową prawdopodobnie zasili szeregi Posnanii Poznań. Dużą stratą może być także odejście trenera Szczybelskiego, który w niedzielę stwierdził, że nie widzi sensu dalszej pracy z zawodnikami, lekceważącymi swoje obowiązki.

Tomasz Ertman

"Mazowsze" siódm

Na rozegranym w Krotos Pucharze Polski seniorów w sach w stylu wolnym bardzo d spisali się reprezentanci Mazo Teresin. W kategorii 54 kg K Majkowski ukończył zawod drugiej pozycji, a w kat. 63 kg mon Piątkowski był trzeci. D nowo podopieczni Wiktora blewskiego zdobyli siódme mie

O Puchar Wójta

MKS Orkan informuje, że Ha Turniej Piłki Nożnej o Puchar Gminy Sochaczew odbędzie lutego w hali sportowej przy Chopina 101. Zgłoszenia do ud w zawodach przyjmowane w sekretariacie klubu przy ulicy szawskiej 80 do dnia 31 stycznia roku lub telefonicznie 862-25-82

W turnieju mogą brać u gminne lub ludowe kluby spo startujące w rozgrywkach praw nych przez OZPN.

Bikeland
Oferuje rowery górskie, turystyczne, rehabilitacyjne renomowanych firm polskich "KROSS", "ARKUS", "SCOUT".
Gwarantujemy serwis i posiadamy duży wybór części zamiennych.
Serdecznie zapraszamy!
Sochaczew, ul.15 Sierpnia 17
ZS-196
300 KUPON 300
Z tym kuponem otrzymasz rower górski już od 300 złotych (oferta zimowa)

Wspólnota Mieszkaniowa "Ceramik" w Sochaczewie przy ul.Staszica 52A
OGŁASZA
przetarg nieograniczony, pisemny, ofertowy na docieplenie bloku mieszkalnego.
Szczegółowych informacji udzielamy w biurze Zarządu godz.16.00 lub telefonicznie: 862-41-14, 862-44-79.
Oferty cenowe w zapieczętowanych kopertach prosimy skła do dnia 20.02.2000 r. na w/w adres.
Wspólnota zastrzega sobie prawo unieważnienia przetargu podania przyczyny.

PIŁKA NOŻNA

Halowa Liga

Potknięcie Błysku

Za największą niespodziankę ostatnich dwóch kolejek należy uznać remis jednego z faworytów rozgrywek, zespołu Błysku z UG Brochów. Ambitnie walcząca drużyna z Brochowa była nawet bliska odniesienia zwycięstwa, jednak w końcówce zabrakło jej odrobiny szczęścia. Z rywalizacji o mistrzostwo ligi odpadł kolejny zespół - Merkury, który przegrał oba spotkania, ale trzeba uczciwie przyznać, że były to porażki z bardzo mocnymi rywalami.

Pierwsze cztery drużyny zachowały szansę na wygranie ligi i z pewnością walka między tymi zespołami toczyła się będzie do ostatniej kolejki.

Wyniki XIII kolejki

Błysk - UG Brochów 2:2

bramki dla UG Brochów: K.Krupiński - 2,

bramki dla Błysku: D.Sierakowski, D.Minczenok

Hegor - Boryszew 1:6

bramki dla Boryszewa: D.Dąbrowski - 3, T.Radzio, R.Radosz, P.Perak

bramki dla Hegoru: M.Felczak

Uponor - Pilica Kastor 7:4

bramki dla Uponoru: M.Wiciak - 4, R.Brodowicz - 2, K.Orliński

bramki dla Pilicy: M.Katner - 2, M.Sobolewski, A.Bajnerman

Super Team - Straż Pożarna 1:1

bramki dla Straży: D.Tartanus

bramki dla Super Team: R.Myczka

Artus Teresin - Metalex Graf 1:3

bramki dla Metalex-Grafu: R.Basiński - 2, gol samobójczy

bramki dla Artusa: G.Pawoniak

Oktan Wężyki - Piotrex 2:3

bramki dla Piotrexu: M.Trzos, M.Makowiecki, R.Wójcik

bramki dla Oktanu: A.Wasilewski, M.Piątkowski

Master Foods - Mazowsze Teresin 2:3

bramki dla Mazowsza: A.Albinowski, R.Jagodziński, I.Szczerbik

bramki dla Master Foods: M.Bryński, C.Adamiak

Ochrona Argus - Merkury 4:2

bramki dla Ochrony: M.Szymański - 2, K.Matusiak, R.Pawlak

bramki dla Merkurego: S.Dorywalski, J.Sobolewski

Budal - Tymwod 3:2

bramki dla Budalu: P.Witczak, R.Kuczyński, M.Cieślak

bramki dla Tymwodu: O.Grzeszak, P.Adamczewski

AKA s.c. - Energomontaż 6:2

bramki dla AKI: C.Machciński - 2, P.Szatkowski - 2, R.Wiśniewski, W.Zaczkowski

bramki dla Energomontażu: A.Grzybowski, A.Kowalewski

XIV kolejka

AKA s.c. - Tymwod 1:0

bramki: P.Szatkowski

Budal - Merkury 4:0

bramki: E.Łuczak - 2, P.Witczak, R.Kuczyński

Energomontaż - Mazowsze Teresin 1:4

bramki dla Mazowsza: A.Albinowski - 2, R.Jagodziński, R.Niedźwiecki

bramki dla Energomontażu: A.Kowalewski

Master Foods - Piotrex 2:1

bramki dla Master Foods: R.Budnik, W.Pawłowski

bramki dla Piotreksu - M.Trzos

Oktan Wężyki - Metalex-Graf 0:3

bramki: R.Basiński, K.Kamiński, A.Krzywonos

Artus Teresin - Straż Pożarna 4:2

bramki dla Artusa: K.Walencik - 2, R.Lempart, Cz.Znajdek

bramki dla Straży: D.Tartanus - 2

Super Team - Pilica Kastor 1:2

bramki dla Pilicy: J.Nowak - 2

bramki dla Super Team: K.Twardochleb

Uponor - Hegor 1:0

bramki: R.Brodowicz

Błysk - Boryszew 3:2

bramki dla Błysku: D.Sierakowski - 2, A.Wróblewski

bramki dla Boryszewa: T.Radzio, gol samobójczy

Ochrona Argus - UG Brochów 2:1

bramki dla Ochrony: P.Foryszewski, gol samobójczy

Klasyfikacja najlepszych strzelców

1. J.Sobolewski - Merkury - 18
2. A.Grzybowski - Energomontaż - 17
3. C.Machciński - AKA - 15
P.Szatkowski - AKA - 15
R.Kuczyński - Budal - 15
A.Albinowski - Mazowsze - 15

Następna kolejka zostanie rozegrana 29 stycznia w hali MKS Orkan przy ulicy Chopina 101

14.30 AKA - Master Foods, 15.00 Błysk - Mazowsze, 15.30 Merkury - Piotrex, 16.00 Oktan - Artus, 16.30 Argus - Tymwod, 17.00 Energomontaż - Boryszew S.A., 17.30 Hegor - Pilica Kastor, 18.00 super Team - Metalex - Graf, 18.30 Uponor - Straż Pożarna, 19.00 Budal - UG Brochów.

W sobotę 29 stycznia w hali MKS Orkan przy ulicy Warszawskiej zostanie rozegrana V kolejka amatorskiej ligi piłki koszykowej:

15.00 Haber ZR - Plastmall, 16.00 Pociski +1 - Los Ninios, 17.00 Erbole - Argus, 18.00 Gringos - Czwórka, 19.00 Błękitne Smugi - Las Palmas.

Fot. MUDIN

Tabela

1. AKA s.c. -	40
2. Ochrona Argus -	40
3. Budal -	38
4. Błysk -	37
5. Merkury -	30
6. Metalex-Graf -	30
7. Mazowsze -	27
8. Uponor -	22
9. Tymwod -	18
10. Piotrex -	18
11. Energomontaż -	16
12. Master Foods -	15
13. UG Brochów -	14
14. Oktan -	13
15. Pilica Kastor -	13
16. Artus Teresin -	11
17. Boryszew -	11
18. Super Team -	10
19. Straż Pożarna -	4
20. Hegor -	0

Wojskowa Agencja Mieszkaniowa

Oddział Terenowy Sochaczew ul.Lotników 1

ogłasza pisemny przetarg nieograniczony na wynajęcie lokalu użytkowego, położonego w budynku mieszkalnym w Sochaczewie przy ul.Lotników 3/19, z przeznaczeniem na 2 gabinety lekarskie:

gabinet lekarski nr 1
o pow. użytk. 14.38 m^2 + część wspólna 3,07 m^2
gabinet lekarski nr 3
o pow. użytk. 19,72 m^2 + część wspólna 4,21 m^2

zaprasza

do składania pisemnych ofert z podaniem proponowanej stawki czynszu wolnego za wynajem 1 m^2 powierzchni użytkowej miesięcznie.

Stawka wywoławcza czynszu za wynajem wynosi **12,00 zł za 1 m^2** powierzchni użytkowej miesięcznie plus podatek VAT w obowiązującej wysokości. Niezależnie od czynszu najemca będzie obowiązany ponosić opłaty za usługi komunalne i energię elektryczną.

Warunkiem przystąpienia do przetargu jest wpłacenie wadium w gotówce, w wysokości 200,00zł, do kasy OT WAM lub na konto Banku **PKO SA Sochaczew nr 12401822-254504-2700-401112**

oraz złożenie pisemnej oferty z proponowaną stawką czynszu wolnego i dowodem wpłacenia wadium oraz wskazaniem gabinetu, którego dotyczy oferta, w siedzibie Agencji w Sochaczewie, ul.Lotników 1, w terminie **do 4.02.2000 r. do godz. 15.00 w pokoju nr 11.**

Ofertę należy złożyć w zamkniętej kopercie z dopiskiem

"Przetarg - Sochaczew - Lotników 3/19 gabinet nr 1" lub **"Przetarg - Sochaczew - Lotników 3/19 gabinet nr 3".**

Przetarg odbędzie się w siedzibie Agencji w Sochaczewie ul.Lotników 1 w dniu **7.02.2000 r. o godz. 10.00.**

Pisemna oferta powinna zawierać ponadto:

1. Imię, nazwisko i adres oferenta lub nazwę i siedzibę, jeżeli oferentem jest osoba prawna
2. Datę sporządzenia oferty
3. Oświadczenie o zapoznaniu się z warunkami przetargu i przyjęciem ich bez zastrzeżeń
4. Dowód wpłacenia wadium

Zastrzega się:

a) utratę wadium, jeżeli oferent, którego oferta została przyjęta uchyli się od zawarcia umowy w ustalonym przez Agencję terminie;
b) prawo swobodnego wyboru oferty lub uznania, że przetarg nie dał rezultatów, bez podania przyczyn.

Dodatkowe informacje można uzyskać pod numerem telefonu 864-34-98 bądź bezpośrednio w siedzibie OT WAM (pok. 101).

ZS-200

Wydawca: Urząd Miejski w Sochaczewie, ul. 1 Maja 16. **Redaguje zespół:** Janusz Sofulak (red. naczel.) tel. 862-75-19, Sławomir Burzyński (oprac. graf.). Ewa Safulak, Jolanta Śmielak-Sosnowska, Renata Wódka, Aneta Milczarek (administracja). **Stale współpracują:** Jakub Grabiec, Jerzy Jankowski, Jarosław Niedziela, Arek Stępień, Beata Walczak. **Adres Redakcji i Biura Ogłoszeń:** 96--500 Sochaczew, ul.Wąska 17, tel. 86-223--55. **Adres do korespondencji:** 96--500 Sochaczew, skr. poczt. 30. e-mail: z_soch@poczta.onet.pl Ogłoszenia przyjmowane są w redakcji. Za treść ogłoszeń redakcja nie ponosi odpowiedzialności. Redakcja zastrzega sobie prawo do zmian tytułów, śródtytułów oraz skracania nie zamówionych tekstów. **Skład:** Maciej Wódka. **Druk: Agencja "TEWI" SC.Sochaczew, Staszica 50**

SERWIS

Środa, 19 stycznia

● Poseł Gabriel Janowski, inicjator odwołania ministra skarbu, podczas spotkania z rolnikami wpadł w dziwny trans: podskakiwał i całował wszystkich po rękach. Mówi się, że coś mu dosypano do herbaty. Teraz inni posłowie, wzorem Jacka Kuronia, pić będą już tylko z własnego termosu.

● 44 tys. zł nagrody otrzymał celnik z przejścia granicznego w Budzisku za udaremnienie przemytu papierosów wartych 450 tys. zł. Przemytnicy będą musieli podnieść stawki łapówek powyżej 10 proc. wartości towaru.

Czwartek, 20 stycznia

● Andrzej Wajda otrzymał Oskara za całokształt twórczości. Mówi się, że otrzymał go, ponieważ zgłoszony do konkursu "Pan Tadeusz" szans na nagrodę nie ma. Amerykanie po prostu nie rozumieją, jak po "czarnej polewce" człowiek może się zmienić w ... Robaka.

● Waldemar Fluegel z ZCHN, szef Państwowego Funduszu Rehabilitacji Osób Niepełnosprawnych oskarżony został o pobicie kolegi z AWS. Może Fundusz potrzebował na gwałt jakiegoś niepełnosprawnego?

Piątek, 21 stycznia

● Posłowie AWS Stefan Niesiołowski i Marek Markiewicz oraz Andrzej Pęczak z SLD nagrali na rzecz Wielkiej Orkiestry Świątecznej Pomocy piosenkę z serialu "Czterej pancerni i pies". Ciekawe, który z nich szczekał?

Sobota, 22 stycznia

● Dziewięciu polskich dyplomatów wydalonych zostało z Rosji w odwecie za usunięcie dziewięciu rosyjskich "dyplomatów" z ambasady w Warszawie. W ten sposób stworzyło się dziewięć miejsc pracy dla tych, którzy mieli kłopoty podczas lustracji.

Poniedziałek, 24 stycznia

● Sejm dwoma głosami odrzucił weto wobec ministra skarbu Emila Wąsacza. Zabrakło głosów: chorego Gabriela Janowskiego oraz tego kolegi, który mu to coś wsypał do herbaty.

Fot. A.Stępień

Ogólno - spożywczy dla trzody ?

Ryżu nie będzie

Przeczytałem gdzieś, że w Paryżu, co trzeci dom liczy sobie ponad 100 lat. Ale tylko co drugie mieszkanie ma własną ubikację a co piąte własną łazienkę. I to się właśnie nazywa tradycja...

Sochaczew oczywiście aż tak bogatych tradycji jak Paryż nie posiada. Dlatego niemal każdy może się u nas wygodnie załatwić we własnej... wygódce. Z tym, że historyczne tradycje też podobno jakieś mamy, o czym świadczy heroiczna walka elit rządzących o powrót do pięknych czasów złotej wolności szlacheckiej. Najpierw próbowano ustawiać na rogatkach szlabany, by pobierać myto od różnych karawan kupieckich TIR-ów ciągnących tędy ze wszystkich stron kraju, później zarządzający w zarządzie powiatu radny zażądał pogłównego od każdego słuchającego jego radia, czym tak wystraszył społeczeństwo, że wykupiło w aptekach wszystkie "stopery". Teraz zaś inny radny, dyrektor muzeum, zaledwie załatwił wystawę fotografii ukazujących jak kręcono "Ogniem i mieczem", a już otrzymuje wysokie odznaczenie bojowe i to z rąk samego prezydenta Rzeczpospolitej.

Coś w tym jest i dlatego wcale się nie zdziwiłem, gdy usłyszałem, że tegoroczne obchody "Dni Sochaczewa" będą miały w związku z millennium, jakiś szczególny charakter. Już nie tylko tradycyjne (!) disco polo, Smoleń czy jakiś Wodecki, ale na przykład korowód ciągnący ulicami miasta w strojach historycznych. Na czele zaś rycerz na koniu, przepraszam za wyrażenie, zakuty w zbroję. Tu jednak byłbym ostrożny, bo skąd my weźmiemy tego konia? Mieszkam na wsi, to wiem. Na mojej nie ma już ani jednego. Ostatniego, którego znałem osobiście, bo orał mi działkę, gospodarz się pozbył, że niby już "stary koń". A on to co, młody? I nawet, jeśli się znajdzie jakaś wysłużona chabeta, to nie udźwignie tej kupy żelastwa.

Dlatego lepiej byłoby posadzić na nim coś lżejszego i najlepiej bez żadnego pancerza... ani koniu. Przyjemne (dla oka) i pożyteczne, bo mogłaby, jak tamta, wyprosić u władz obniżenie podatków, argumentując ciałem, że wszyscy już jesteśmy zupełnie "goli".

Myślę też, że byłoby dobrze, gdyby i władze powiatowe się włączyły. Zwłaszcza, że już od lat w święcie miasta uczestniczą w większości obywatele okolicznych gmin. Dzieje się tak dlatego, że głównie dla nich właśnie przygotowywany jest repertuar artystycznych występów.

Wracając zaś do planowanego korowodu, który w strojach historycznych miałby defilować ulicami Sochaczewa, to jest pewien problem. I nawet nie to, że szturmówek by zabrakło. Chodzi mianowicie o to, do której historii się odniesiemy i jakich historycznych przebrań znajdziemy najwięcej na strychach. Przecież dla Sochaczewa strój historyczny, to już także chałat, jarmułka i kręcone fryty, przepraszam pejsy. Wyobrażacie sobie taki korowód przebierańców z naszą władzą na czele. Na samą myśl człowiek się cieszy.

Jak znam jednak życie, to z wielkich planów zostanie w końcu tylko wata ... na patyku. Trudno jest bowiem zmusić konia, by latał, a nie każdy jest przecież Pegazem. Bo jak mówi inna ludowa mądrość: - I w Paryżu nie zrobią z owsa ryżu.

Sławomir Burzyński

Z grubej rury

Obie sochaczewskie gazety podały wiadomość o planowanej budowie nowego kościoła w dzielnicy Karwowo. Według "Ziemi", stanie on przy ulicy Rumiankowej, według "Echa" przy Porzeczkowej. I obie te informacje są w zasadzie prawdziwe. Działkę bowiem przeznaczoną pod świątynię, ograniczają te właśnie ulice. Rozumiem więc, że "Echo" chciałoby widzieć elewację z głównym wejściem od strony Porzeczkowej, czyli od rozpasanego południowego-zachodu, "Ziemia" zaś od Rumiankowej, czyli od surowego północnego-wschodu. Jaki wariant wybierze ksiądz proboszcz, dowiemy się już niebawem.

Jak się dowiadujemy, aż 13 małżeńskich par z gminy Iłów, obchodziło w ostatnim czasie ... Złote Gody. Dobrze to świadczy o iłowiankach, skoro chłopy wytrzymują z nimi aż po 50 lat i nawet swój ostatni męski azyl, wiejską gospodę, nazwali: "Jagódka".

Ktoś włamał się do gabinetu jednego z ordynatorów sochaczewskiego szpitala i ukradł portfel. Może to pacjent, dla którego zabrakło forsy z Kasy Chorych?

W Skierniewicach pojawili się biznesmeni z francuskiej firmy "Safiprin Grupa", handlującej owocami południowymi. Będą budować tu hurtownię, by skupywać nasze owoce. Co prawda banany na jabłoniach u nas jeszcze nie rosną, ale gruszki na wierzbie i owszem.

Do przetargu na mieszkania komunalne w Chodakowie stanęła tylko jedna osoba z listy burmistrza. Okazuje się, że dla sochaczewskich najuboższych to już nawet komunalne za drogie, i trzeba im będzie urządzić przetarg na jurty. I przegapiliśmy sprawę, bo całkiem niedawno był w Łowiczu prezydent Mongolii, można było zamówić potrzebną ilość.

KRAJAN

Co z niego wyrosło ?

Dzisiejszego naszego iksa widzimy na fotografii z 1969 roku, jako ministranta w rodzinnym Brzozowie. Bogobojny ten chłopiec, dziś na swoim stanowisku bać się raczej nie powinien. Dla ułatwienia dodajmy, że ministrant sympatycznie rymuje się z dzisiejszym zawodem naszego bohatera.

Na odpowiedzi na pytanie: Co z niego wyrosło? czekamy do poniedziałku 31 stycznia. Dla zwycięzców nagrody.