

Ziemia

TYGODNIK
47(448) Rok X cena 1 zł 24.11.1999

SOCHACZEWSKA

ISSN 1231-7179 Numer Indeksu 328 006

Dziś w numerze:

- **Daria chce do domu** strona 7
- **Niepubliczne leczenie** strona 8
- **Wysokie zwycięstwa pingpongistów** strona 15

Strajk bez strajku

Od lat oświata upomina się o znacznie większe środki finansowe na swoje potrzeby, w tym na wynagrodzenia dla nauczycieli, którzy też od lat walczą o to, ale jak do tej pory, zazwyczaj słowami. Rzadko podejmowali takie działania, które dezorganizowały pracę szkoły. Tym większe emocje wzbudzał, zaplanowany przez ZNP na 19 listopada, ogólnopolski strajk nauczycieli. Szczególnie rodzice z niepokojem oczekiwali decyzji ze szkół, mogli być bowiem postawieni przed koniecznością zorganizowania tego dnia opieki nad dziećmi.

Jednak w Sochaczewie i okolicznych gminach 19 listopada szkoły pracowały normalnie, zajęcia odbyły się zgodnie z planem. Członkowie ZNP dali wyraz swo-



Fot. J. Śmielak

jemu poparciu dla akcji strajkowej przez oflagowanie budynków szkół i przedszkoli oraz rozwieszenie plakatów z postulatami. O takiej formie zdecydowano 10 listopada na plenum Zarządu Oddziału ZNP, uwzględniając wyniki październikowego referendum przeprowadzonego wśród nauczycieli, w którym idea zawieszenia zajęć w dniu strajku nie znalazła poparcia większości. Być może, w dużym stopniu na tę decyzję wpłynęła świadomość uszczuplenia poborów, bo nauczyciele za ten dzień nie dostaliby wynagrodzenia. Nie spełniono też warunków formalnych, tzn. nie zgłoszono w ustawowym terminie organom prowadzącym szkoły (samorządom) chęci przystąpienia do czynnego strajku.

I w ten sposób 19 listopada upłynął w naszych placówkach oświatowych tak jak każdy inny.

(jaw)

Kiermasz dla Mikołajów

Niebanalnym prezentem mikołajkowym lub gwiazdkowym może być rękodzieło z Warsztatów Terapii Zajęciowej. Piękne, ręcznie haftowane i dziergane serwety, gobeliny oraz obrazy, świeczniki i drewniane przedmioty znajdują się na kiermaszu organizowanym przez Spółdzielnię Inwalidów "Jutrzenka".

Kiermasz rozpoczyna się 26 listopada, a wystawione na niego rzeczy będzie można kupić w sklepie firmowym "Jutrzenki" na ulicy Pokoju (czynny od 10.00 do 17.00, w dni targowe od 8.00 do 16.00) i w Warsztatach Terapii Zajęciowej na Chodakowskiej 10 (od 8.00 do 15.00). Dodatkową atrakcją kiermaszu jest loteria, na której każdy los wygrywa.

Całkowity dochód ze sprzedaży przeznaczony zostanie na uroczystą Wigilię.

Wielka wycinka

Tym razem pokotem na poboczu drogi padały nie drzewa, ale reklamy ustawione przy ulicy Warszawskiej. Nietypową wycinkę prowadził Zarząd Dróg z Ożarowa Mazowieckiego.

- To skandal - mówiła dzwoniąca do nas w piątek właścicielka hurtowni wędlin. Od kilku lat u zbiegu Warszawskiej i 17 stycznia stała nasza tablica reklamowa. Dziś przyjechał samochód służb drogowych, robotnicy "boszami" wycięli tablicę i rzucili ją do rowu. Zniszczono w ten sposób tablicę, sponiewierano firmową flagę. Rozumiem, że może zmienić się właściciel działki, do tej pory korzystaliśmy z przyzwolenia prywatnej osoby, ale należało nas chyba uprzedzić, przedstawić nowe warunki dzierżawy. Nic takiego nie miało miejsca - ot, po prostu - ktoś przyjechał, zniszczył. A przecież na tablicy jest adres, telefon, zaś hurtownia mieści się o 50 metrów dalej.

Los reklamy hurtowni "Tomasz" podzieliło tego dnia 10 innych tablic.

Przynajmniej tylu doliczyliśmy się w piątkowe południe, ale ekipa w pomarańczowych kamizelkach

posuwała się nadal w kierunku centrum... Na poboczu leżała m.in. reklamowa tablica sklepu "Tomasz". Sklep stoi przy ulicy Chopina i jego pracownicy nic nie wiedzieli o akcji na Warszawskiej.

dokończenie na stronie 6

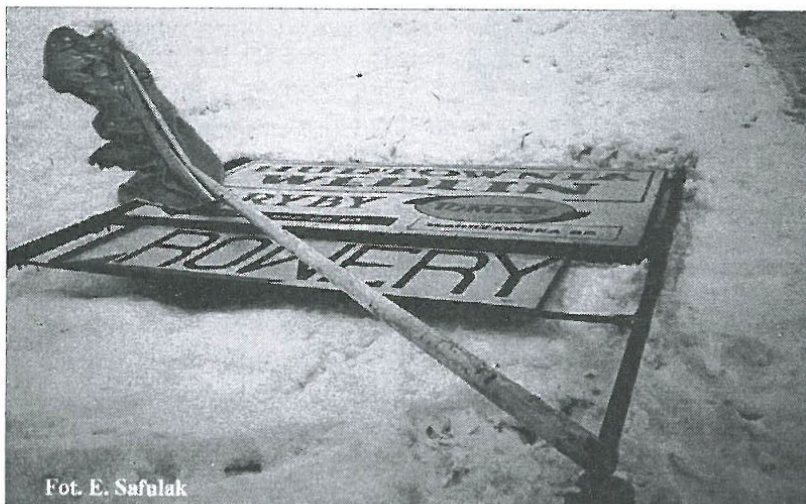

Fot. E. Safulak

UL. TRAUGUTTA 15 **PARK** AUTORYZOWANY PRZEDSTAWICIEL

KOMPUTERY

Serwis, porady, 3 lata gwarancji ... oraz

tel. 046 8626681
tel. 0 501215084

drukarki, skanery, części komputerowe, monitory, zasilacze UPS.

Pracujemy na tych komputerach **Beau studio**

FLORIAN SA

Najtańsze blachy na dachy:

* ocynkowane

* powlekane

Płaskie i trapezowe

FLORA
DACHÓWKA BLASZANA

Gwarancja 10 lat !!!



TERAZ POLSKA

Poleca oficjalny dealer

Dębsk Stary nr 19
(droga Nr 2 Sochaczew - Łowicz, 9. kilometr)
(0-46) 861-26-19

KINO

26-28.11. - g.17.00 i 21.00
- "Depresja gangstera",
komedia, USA, od 15 lat,
bilety - 10 zł.

Wyk. - Robert de Niro,
Billy Crystal, Lisa Kudrow.

Paul, mafijny gangster, ma
objąć rolę szefa organizacji.
Przed mafijnym zjazdem
zaczynają go jednak trapić
problemy z oddychaniem
i psychiką. Gangster zostaje
pacjentem psychoanalityka,
który musi go nauczyć innego
sposobu rozwiązywania
życiowych problemów niż ten
za pomocą pistoletu
i przemocy.

g.19.00 - "Sprawa hono-
ru", USA, od 15 lat, bilety
- 10 zł.

Wyk. John Travolta,
Madeleine Stowe, James
Woods, James Cromwell.

W bazie wojskowej za-
mordowana zostaje kapitan
Elizabeth Campbell, córka
słynnego generała. Śledztwo
prowadzone przez detektywa
Brennera ujawnia wielki skan-
dal, z udziałem polityków,
wysokich oficerów i ojca ofia-
ry.

29,30.11. - g.17.00 - "De-
presja gangstera", g.19.00 -
"Sprawa honoru".

"Pan Tadeusz" - bilety
w przedsprzedaży od 1 do 8
grudnia w cenie 15 złotych
(później będą o 3 złote
droższe).

Daty seansów: 10, 11, 12,
13, 14, 20, 21, 26 grudnia.

APTEKI

25 - ul. Traugutta 3a
26 - ul. Staszica 28
27-30 - ul. 1 Maja 4
1 - ul. 600-lecia 44/5

POGODA

Zetknięcie wilgotnej i cie-
plej masy powietrza z południa
i chłodnej z północy dało w ze-
szłym tygodniu opady mokrego
śniegu. W środę zachmurzenie
duże, możliwość opadu słabego
śniegu. W czwartek większe
przejaśnienia i rozpogodzenia.
W piątek też rozpogodzenia, ale
okresowo mogą wystąpić słabe,
przelotne opady śniegu. W sobotę
pochmurno, bez opadów.
W niedzielę i poniedziałek zach-
murzenie umiarkowane. We
wtorek wzrost zachmurzenia do
dużego, z opadami mokrego
śniegu. W środę słonecznie.
Temperatura w dzień od 0 do 4
stopni, w nocy od 0 do -3 stopni.
Wiatr przeważnie południowo-
zachodni, umiarkowany i słaby.
Lekkie ocieplenie nie spowoduje
stopnienia śniegu. Sytuacja bio-
meteorologiczna zmienna, ok-
resowo niekorzystna.

CUMULUS



Strzeż się tych miejsc

Ulica Płocka i jej kontynuacja - trasa 569 - nie należą do bezpiecznych, zwłaszcza teraz, gdy korzystają z niej pojazdy jadące z Wyszogrodu.

Wiadomo: wąska droga, brak poboczy i oświetlenia. Szczególnie groźny jest odcinek w Kątach, gdzie od trasy 569 odchodzi boczna droga w stronę Altanki. Kierowcy włączający się do ruchu z drogi podporządkowanej widzą samochody nadjeżdżające z kierunku Giżyc dopiero w ostatniej chwili a to z powodu wyjątkowo "nieciekawie" wyprofilowanego zakrętu. Łuk drogi pewnie trudno przebudować, ale może udałoby się tam ustawić tzw. lustro? - pytają kierowcy.

Cyrk bez biletu

Miłą atrakcją świątecznego
czwartku był dla wielu sochaczew-
sian cyrk. Nie dla wszystkich jed-
nak - niektórym mieszkańcom za-
fundowano rozrywkę, co prawda
bez biletu, ale za to nie pytając ich
o zgodę. Cyrk zatrzymał się bowiem
na tzw. starej "Victorii", na łące
między garażami a blokami. Namiot
rozbito nieomal pod oknami jednego
z budynków. - Wczoraj do późna
w nocy jeździły po osiedlu traktory
ze sprzętem i budowano arenę. Nie
wyobrażam sobie, co się będzie
działo w dniu przedstawienia? -
mówiła dzwoniąca do nas Czytel-
niczka.

W czwartek w południe, tuż
przed pierwszym występem na

miejscu rzeczywiście było "cyr-
kowo": spod namiotu dobiegała
muzyka, kolejka przy kasie zak-
ręcała niemal pod balkonami miesz-
kań, w tłumie ludzi pojawił się też
w pewnej chwili słoń.

- Nie mam nic przeciwko takim
rozrywkom, ale są przecież w So-
chaczewie inne miejsca, gdzie cyrk
nie będzie nikomu przeszkadzał.
A ten pomysł właściciela terenu
wskazuje na to, że być może wkrótce
za moim oknem pojawi się na przy-
kład targowica - twierdzi miesz-
kanka "Victorii". - Wiem, że teraz
już za późno na protesty, ale
chciałabym, by osoba, która podjęła
decyzję o lokalizacji cyrku wytu-
maczyła mi swoje motywy
i przemyślała sprawę na przyszłość.
I tę prośbę Czytelniczki dedykujemy
właścicielowi placu - Spółdzielni
Mieszkaniowej Lokatorsko-
Własnościowej.

chciałam go przyjąć, usłyszałam, że
się awanturuję, nie wiadomo, czego
chcę.

Uważam, że mam prawo dos-
tać meble z tapicerką taką, jaką
wybrałam spośród próbek
i umeblować pokój, tak jak
sobie zaplanowałam. Dodam, że
wcześniej przez 2 miesiące
załatwiano mi tak biurko, nie
jest to więc chyba odosobniony
przypadek w traktowaniu
klienta w tym sklepie.

TELEFON

Chciałabym przestrzec
wszystkich przed sklepem me-
blowym na ulicy Pokoju. Właśnie
wróciłam stamtąd po kolejnej
próbie odebrania zamówionego
tapczanu dla dziecka. Dziś jest 17
listopada, tapczan zamówiłam 8
września.

Mam już za sobą kilkanaście
wizyt w tym sklepie, trzy razy
przywożono mi łóżko nie takie jak
trzeba, to znaczy z tapicerką
w innym kolorze niż zamówiona.
Za każdym razem byłam trakto-
wana jak natręt. Dziecko trzeci
miesiąc śpi na materacu. Dziś per-
sonel usiłował mi wmówić łóżko
z tapicerką granatową - ale za to
w zielone paski, jak podkreślała
obsługująca mnie pani, bo zama-
wiałam zielony materiał! Kiedy nie

Millenijni seniorzy

Przypominamy - szukamy
wśród mieszkańców Sochaczewa
i ziemi sochaczewskiej osób, które
są rówieśnikami XX wieku lub
pamiętają jeszcze wiek XIX.
Chcielibyśmy zamieścić ich
zdjęcia, napisać coś o ich życiu,
porozmawiać, a jeśli się uda, po-
słuchać wspomnień i oczywiście
złożyć im życzenia kolejnych "100
lat"! Z naszym apelem zwracamy
się do samych seniorów urodzo-
nych przed 1902 rokiem jak i ich
rodzin. Czekamy na Państwa
telefony, listy i osobiste wizyty
w Redakcji.

Mikołaj zaprasza

Wydział Oświaty, Kultury
i Sportu Urzędu Miejskiego oraz
Miejski Ośrodek Kultury zapra-
szają 5 grudnia 1999 r. na "Spot-
kanie z Mikołajem".

W programie imprezy, która
odbędzie się tradycyjnie na Pod-
zamczu:

- "Z wizytą u Świętego Mi-
kołaja" - program Teatru Młodego
Widza "Scena Juno" z Lublina.

- Gry, konkursy i zabawy,
przygotowane i prowadzone przez
Radio Plus z Łowicza.

Spotkanie rozpocznie się
o 14.00, potrwa do 17.00.



RICOH
USŁUGI
K S E R O
OD A5 DO A0
(SKŁADANIE DOKUMENTÓW)
LASEROWE KOPIE
KOLOROWE
SZYBKI DRUK-OFFSET
A4-0,20zł; A4 col.-2,70zł; A0-1m.b.- 6zł
Sochaczew ul.1-go Maja 5
tel.(046)862-98-82
TECHNIKA BIUROWA
COPI-FLEX
Pon-Pt 9.00-17.00
So: 9.00-14.00

STYROPIAN STYROPIAN STYROPIAN STYROPIAN

tanio, ciepło i ... ulgowo
STYRBOR Sp. z o.o. Sochaczew

Producent płyt styropianowych
FS 12, FS 15, FS 20
Styrbor Sp. z o.o. 96-500 Sochaczew, ul. 15 Sierpnia 106, tel./fax 0-46-863-02-01
w. 526, 279, kom. 0-90 - 22-56-79, 0-604-755-073

STYROPIAN STYROPIAN STYROPIAN STYROPIAN

SESJA Rady Miejskiej

Radni przyjęli uchwały w sprawach:

■ przejęcia na własność od Ch.Z.W.Ch. Chemitex nieruchomości oraz od Skarbu Państwa jako mienie komunalne nieruchomości gruntowej o pow. ok. 16 ha, będącej przed laty terenem osadnika ścieków Chemitexu;

■ bezprzetargowego zbycia działki przy ul. Traugutta o pow. 395 m² z przeznaczeniem na usługi hotelowe;

■ sprzedaży działki położonej w obrębie geodezyjnym Karwowo w trybie przetargu ograniczonego.

Wiceprzewodnicząca Rady Miejskiej i zarazem przewodnicząca komisji budżetowej, Bogusława Cieślak przedstawiła harmonogram prac komisji Rady Miejskiej przy opracowywaniu budżetu miasta na rok 2000. Radni przyjęli ten wniosek, zmierzający do ustalenia budżetu jeszcze w tym roku.

Jolanta Brzóska, Skarbnik Miasta, poinformowała radnych o stanie prac przy wyborze banku

obsługującego od 2000 r. budżet miejski i podległe mu placówki (została już wyłoniona komisja przetargowa).

W ramach zapytań i wolnych wniosków radni poruszali problem przyspieszenia budowy obwodnicy, w związku z katastrofalnym natężeniem ruchu po oddaniu mostu na Wiśle w Wyszogrodzie. Po rozmowach w GDDP ustalono, że przystępuje się do realizacji pierwszego odcinka budowy na trasie Zdźarów - trasa łowicka. Uruchomiono przetarg na projekt techniczny tego odcinka. Przetarg rozstrzygnięty zostanie do 15 marca przyszłego roku. Jednocześnie miasto czeka na odpowiedź Kolegium Odwoławczego przy Sejmiku Samorządowym województwa mazowieckiego, do którego skierowano zarzuty mieszkańców terenów, przez które ma przebiegać obwodnica. Rozpoczęto też procedurę przetargową, która wyłoni firmę prowadzącą w imieniu inwestora wykupy gruntów i rozmowy z ich właścicielami.

15 listopada rozpoczęto przetarg na zakup dwóch autobusów typu MIDI dla miejskiej komunikacji. Istotną ich zaletą będzie możliwość kursowania wąskimi ulicami miasta (np. ulicą Młynarską).

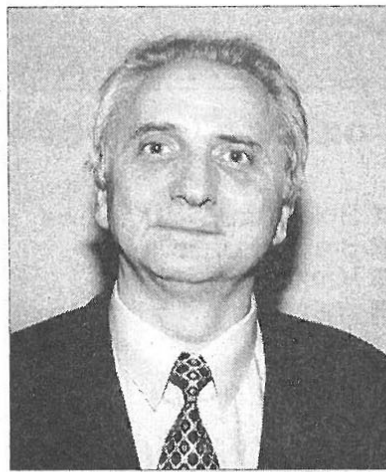

Nowym wiceburmistrzem Sochaczewa wybrano na piątkowej sesji **Jerzego Michalaka**, wieloletniego dyrektora Zespołu Szkół Rolniczych.

Radni przyjęli wniosek o zorganizowanie specjalnej sesji Rady Miejskiej w sprawie bezpieczeństwa na terenie miasta (najprawdopodobniej odbędzie się ona na początku przyszłego roku). Sesja majowa nie przyniosła niestety spodziewanych rezultatów, zwłaszcza po likwidacji Straży Miejskiej. Podkreślano też fakt braku środków w projekcie budżetu na poprawienie bezpieczeństwa na terenie Sochaczewa, choć zadanie to jest w gestii Starosty i Policji.

Podczas dyskusji zwracano uwagę na problemy zaniedbań Chodakowa i przyległości (ul. Młynarska, Działkowa, Chopina, Chodakowska i inne), gdzie brak jest kanalizacji deszczowej i sanitarnej, chodników i infrastruktury.

Radni mówili też o konieczności skończenia budowy ogrodzenia przy SP nr 2 i "uczulenia" Policji na przekraczanie przepisów przez kierowców samochodów ciężkich na ulicach, gdzie istnieje zakaz ich poruszania się (np. ul. Piłsudskiego, Targowa). Przypomniano, że w przyszłym roku planowane jest założenie świateł na skrzyżowaniach Łowicka - Płocka - Gawłowska oraz 600-lecia - Pokoju. Może uda się też założyć instalację na skrzyżowaniu 600-lecia - Trojanowska. Sochaczew odwiedzi też specjalista w sprawie inżynierii ruchu, z którym przedyskutowane zostaną problemy ruchu drogowego w mieście i opracowanie nowej koncepcji ruchu.

W interpelacjach poruszono również sprawę projektu chodnika w ul. Chopina (na trasie Sochaczew - Żelazowa Wola); napotyka ona na trudności ze względu na stojące przy drodze drzewa. Potrzebna jest zgoda konserwatora zabytków i właścicieli okolicznych nieruchomości.

Andrzej Wach



MERKURY

zaprasza na
przedświąteczne zakupy

U nas kupisz prawie wszystko:

- * prezenty dla najbliższych, kosmetyki m.in. Rimmel, Coty, Pollena Ewa, Dr Eris, L'Oréal, Gillette
- * bajeczne ozdoby choinkowe, sztuczne choinki i zabawki - również zestawy klocków lego
- * świąteczne ubiory dla całej rodziny m.in. Próchnik, Modina, Summer-cha, Delia, Conres, Alpinus
- * wszystko dla domu: sprzęt gospodarstwa domowego (w nowych atrakcyjnych cenach): serwisy - porcelana firm: Chodzież, Karolina oraz porcelana chińska i grecka, sztućce Gerlach, sprzęt rtv i sportowy, firany, dywany, wykładziny
- * wszystko na świąteczny stół, słodczyce w świątecznej szacie

Przy większych zakupach - gwiazdkowe upominki dla Klientów.

We wszystkich stoiskach - świąteczne promocje.
W Salonie Elektroniki - jedynym autoryzowanym sprzedawcy produktów SONY w powiecie sochaczewskim - dodatkowe upominki

W niedzielę - 12 i 19 grudnia
czeka na dzieci Święty Mikołaj z koszem upominków.

Sprzedajemy na raty,
realizujemy czek i karty płatnicze.

Merkury życzy wszystkim Klientom
wspaniałych Świąt Bożego Narodzenia.

Merkury Sochaczew,
ul. Kochanowskiego 60,
tel./fax 862-80-87; 862-81-64.

ZS-1832

Burmistrz odpowiada

Odpowiadając na list zamieszczony w rubryce "Poczta" pracownika ZUK (miejmy nadzieję kompetentnego w wyrażaniu tego rodzaju uwag) Urząd informuje:

- Wykonawca nasadzeń drzew został wyłoniony zgodnie z ustawą o zamówieniach publicznych w trybie "Zapytania o cenę", które nie wymaga informacji w prasie lokalnej. Pytanie o cenę wysłało się do jak największej liczby oferentów, zresztą podobne zapytanie w tej sprawie otrzymał ZUK. Niestety, jego oferta okazała się zbyt wygórowana i nie została zatwierdzona przez Zarząd Miasta.

**Niepowtarzalny
Sylwester
BAL
W PAŁACU**

Zapisy
tel. 0-501-242-232.

ZS-1845

- Środki na wykonanie w/w nasadzeń (5000 zł) pochodzą nie z naszych podatków - jak zarzuca niedoinformowany autor listu - ale ze środków GFOŚ. Dla przypomnienia podaję, że środki tegoż funduszu w 100% stanowią kary za naruszenie wymogów ochrony środowiska.

Natomiast dwa lata temu cały materiał nasadzeniowy Urząd otrzymał za darmo z Wojewódzkiego Ośrodka Edukacji Ekologicznej w Skierniewicach. Wykonawca nasadzeń posłużył się odpowiednim materiałem nasadzeniowym, pochodzącym ze stosownego Zakładu Szkółkarskiego, na co przedstawił odpowiednie dokumenty. Z przedstawionych dokumentów wynika, że na ulicach naszego miasta wysadzono ok. 250 szt. drzew, gatunków: brzoza zwyczajna, dąb szypułkowy i jarzębina, w doskonałej kondycji nasadzeniowej.

- Prawdą jest, że efekty nasadzeń są mierne, ale główną ich przyczyną są grasujący na terenie naszego miasta wandy, a nie zły materiał nasadzeniowy. W związku z powyższym Urząd Miejski zmuszony jest powtarzać akcję nasadzeniową.

Metoda badań kondycji materiału nasadzeniowego, polegająca na wrywaniu drzewek w celu sprawdzenia systemu korzeniowego, jaką zaproponował autor listu, jest jedną z przyczyn konieczności powtarzania nasadzeń.

Zastępca burmistrza,
mgr inż. Stanisław Popławski

**Gminna Spółdzielnia" SCH, 96-500
Sochaczew, ul. Kochanowskiego 60,
tel./fax 862-80-87; 862-81-64**

sprzeda:

- lokal usługowy - pow. użytkowa 88,5 m², w bloku mieszkalnym - wieś Bielice, gmina Sochaczew.

Oferty wraz z proponowaną ceną należy składać w siedzibie Spółdzielni, w terminie do 3 grudnia 1999 r.

ZS-1818

PROMOCJA



Firma PETECKI

OKNA, DRZWI PCV

KRISPOL

- Rolety antywłamaniowe
- Bramy garażowe
- Markizy
- Żaluzje

Biuro handlowe:
Sochaczew, ul. Płocka 66
tel./fax 863-56-68,
tel. kom. 0-604 693-741



Sprzedż na Raty!!!



**OKNA I DRZWI
PARAPETY**

PCV, drewno, alu

STOLDOM Sprzedż i montaż
usługi remontowe

**Paprotnia, ul. Spacerowa 80,
tel. (0-46) 861-40-97
0-501-799-043**

ZS-1608

RABAT!
na stolarkę PCV na zamówienie*

RABAT!



Okna Drzwi

TERRAZYT
CERTYFIKAT JAKOŚCI ISO 9001

**ŁOWICZ,
UL. POWSTAŃCÓW 10G
TEL./FAX 046/830-20-78**

*Rabat dotyczy stolarki zamówionej w miesiącu listopadzie z terminem realizacji do końca stycznia

**NZOZ PRZYCHODNIA LEKARZA RODZINNEGO
"KASZTANKI"**

powstała na bazie Poradni Dziecięcej w Sochaczewie przy ul. Dąbrowskiego 1
rozpoczynająca działalność 1 stycznia 2000 roku

**PRZYJMUJE ZAPISY PACJENTÓW
Z MAZOWIECKIEJ I BRANŻOWEJ KASY CHORYCH
na rok 2000**

do lekarzy

internistów - L. Bugalskiej R. Sankowskiego	pediatrów - B. Uszyńskiej E. Szpilskiej - Olejnik J. Sokołowskiej B. Wysockiej A. Dziedzic - Jaksch
--	---

ginekologa - T. Ambroziaka

**ZAPISY W REJESTRACJI PORADNI DZIECIĘCEJ
w godz. 7.00 - 18.00 (konieczny PESEL)
tel. 86-220-55.**

Zmiana lekarza prowadzącego nie pociąga za sobą skutków finansowych.

ZAPRASZAMY

Kierownik Przychodni
lek. med. B. Uszyńska

ZS-1812

Placówka Oświatowa

"Pilmar"

zaprasza na

kursy komputerowe

- podstawowe i dla zaawansowanych

Tel. 863-36-70 lub 0-604-247-016

ZS-1744

PROVIDENT
Polska

Należy do brytyjskiej grupy kapitałowej Provident Financial Plc,
działającej narynku usług finansowych od ponad 110 lat

**POŻYCZKA
W 48 GODZIN**

PROVIDENT POLSKA S.A. oferuje nowy rodzaj pożyczki:

- ✓ pożyczki do 2000 zł,
- ✓ nie wymagamy zyrantów,
- ✓ pożyczka udzielana jest w domu klienta, w nim odbierane są również spłaty,
- ✓ koszty pożyczki są stałe.

Szczegółowe informacje: (046) 862-76-98 (99)

NAJNIŻSZE CENY!

NAJWYŻSZA JAKOŚĆ!

**DESKI do prasowania
OKAPY KUCHENNE
LAMPKI biurkowe**

SEZAM
SOCHACZEW UL. TRAUGUTTA 3

ZS-1804

COMMERCIAL UNION

- * Fundusz Emerytalny
- II filar
- * Ubezpieczenia na
Życie
- III filar

**Tel. 0-601-766-010,
(046) 837-75-89.**

ZS-1367



**RADIO
MAZOWSZE 95,8 FM**

Nasi dzielnicowi



starszy posterunkowy Rafal Małasiński

lat 31, w policji od 1997 r., tel. 0-603 466 437

Obsługuje rejon ulic: 600-lecia od ul. Polnej do mostu na Utracie (tylko numery parzyste), Konopnickiej (od ul. Polnej do Kochanowskiego), Konstytucji 3 Maja, Energetyczna, Kraszewskiego, Lechicka, Langiewicza, Kochanowskiego, Targowa, Zwycięstwa, Łokietka, Muszkieterów, Wita Stwosza, Trojanowska, Okrężna, Jaracza, Słowiańska, Piaszczyzna, Przylasek, Wypalenisko, Łąkowa.



sierżant Zygmunt Smus

lat 39, w policji od 1995 r., tel. 0-603 466 436

Obsługuje rejon ulic: Staszica (od Warszawskiej do Pokoju tylko nieparzyste, od Pokoju do 600-lecia - wszystkie numery), Wyszyńskiego, Fama, Toruńska, Piastowska, Niemcewicz, Żeromskiego (od nr 20), Mieszka I, Królowej Jadwigi, Kazimierza Wielkiego, Żołnierska, 600-lecia (od nr 23 - tylko nieparzyste).

Polacy rekordzistami

Polacy w smutnej statystyce nikotynowej biją światowe rekordy. Prawie 10 milionów osób w naszym kraju pali regularnie 15-20 sztuk papierosów dziennie. Blisko 5 milionów pali dłużej niż 20 lat. Choroby odtytoniowe są przyczyną zgonu co drugiego Polaka w wieku 35-69 lat.

Zawsze możesz skorzystać z pomocy telefonicznej Poradni Pomocy Palącym "PPP", dyżurującej we wtorki w godz. 14.00-18.00 pod nr. tel. (0-22) 643-92-86.

Bezpłatna telefoniczna Poradnia Pomocy Palącym to 0-800-200-600, można tu dzwonić codziennie w godzinach 8.00-20.00 (tylko w listopadzie!).

To fakty:

- 20 sztuk wypalonych dziennie papierosów skraca przeciętne życie o około 5 lat. 40 sztuk dzien-

nie o 8 lat. Każdy papieros skraca życie o 5 i pół minuty.

- Dym tytoniowy zawiera 4 tysiące różnych substancji szkodliwych dla zdrowia.

- Ciało smoliste są ważną przyczyną raka (można je zobaczyć, gdy dmuchnie się dymem papierosowym na czystą chusteczkę).

- Tlenek węgla zmniejsza zawartość tlenu we krwi, utrudnia pracę serca, które gorzej tłoczy krew do różnych części ciała.

- Trujące związki chemiczne - fenole niszczą rzeski nabłonka oskrzelowego. Płuca stają się wtedy bezbronne wobec substancji drażniących i innych związków chemicznych, co prowadzi do zniszczenia tkanki płucnej.



Copi-Flex

Autoryzowany Dealer

Punkt handlowy:
- Sochaczew ul. 1-go Maja 5
tel: (046) 862-98-82

SEAT IBIZA 31.990 zł

W standardzie dwie poduszki powietrzne i immobiliser

Łąck k/Płocka tel.: (024) 261-47-15; 261-47-09

SALON - SERWIS - CZĘŚCI

SERWIS KSEROKOPIAREK

WSZYSTKIE MARKI

Kasy Fiskalne
Komputery
Akcesoria

RICOH
Kserokopiarki, Faksy

SERWIS-MATERIAŁY EKSPLOATACYJNE



Sochaczew ul. 1-go Maja 5
tel: (046) 862-98-82
Płock ul. Padlewskiego 5 tel. (024) 264-00-71

ZS-100

Z KRONIKI POLICYJNEJ

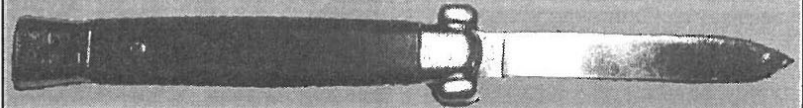

16.11. o godz. 8.25 zauważono kradzież sprężarki spalinowej wartości ok. 40 tys. zł. Sprężarkę odczepiono od samochodu stojącego na ul. Lotników.

O godz. 15.20 zawiadomiono policję o włamaniu do budowanego domu w Czerwoncu. Po wybitiu szyby, złodzieje zabrali podręczną spawarkę, butlę gazową, węże i narzędzia za ok. 1 tys. zł.

Dwie godziny później w Brzozowie nietrzeźwy (2,72 promile alkoholu w wydychanym powietrzu) kierowca malucha zderzył się czołowo z ciężarowym "Lublinem".

O godz. 22.00 w Żelazowej Woli kierujący chryslerem wymusił pierwszeństwo przejazdu na prowadzącym opla omegę. Sprawca wypadku ukarany został mandatem. Pół godziny wcześniej podobnie ukarano Białorusina jadącego nissanem, który najechał na cinquecento kierowane przez mieszkańca Sochaczewa.

Pięć minut później zgłoszono kradzież z ul. Słowackiego ciemnoniebieskiego poloneza caro SNN 4615.

Tuż po północy na ul. Warszawskiej policja udaremniła dalszą jazdę volkswagenem Białorusinowi, który miał w wydychanym powietrzu 1,34 promila alkoholu.

18.11. o godz. 7.15 mieszkaniec Czerwonki Parcel stracił panowanie nad swoim maluchem i w wyniku poślizgu najechał na 56-letniego rowerzystę. Rowerzy-

sta z obrażeniami ciała został przewieziony do szpitala w Sochaczewie.

O godz. 10.20 zgłoszono włamanie do pomieszczeń prywatnej szkoły jazdy na ulicy Sienkiewicza. Skradziono kalkulator, radio i kurtkę ortalionową za ok. 550 zł. Większy łup stał się własnością włamywaczy w mieszkaniu przy ul. Żeromskiego. Tam ok. godz. 20.40 stwierdzono brak faksu, wyrobów jubilerskich, telefonu i sprzętu AGD, wartości blisko 4,6 tys. zł.

Popadało i krach

19 i 20 listopada to dni wielu kolizji, z powodu odśnieżania dróg typowego dla województwa, powiatu i miasta, oraz stłuczek nie zwinionych przez kierowców, choć bywało że wypadki wiązały się z ich głupotą. Tak było choćby w przypadku mieszkańca Sochaczewa (2,88 promila), który o godz. 20.00 maluchem zjechał w Kuznocinie na lewy pas i zderzył się czołowo z mercedesem. Obyło się bez nieszczęść.

20.11. tuż przed godz. 11.00, w Topolewej kierowca poloneza z Łodzi nieoczekiwanie zjechał na lewy pas drogi i zderzył się czołowo z maluchem z Sannik. Cztery ofiary wypadku przewieziono do szpitala w Sochaczewie.

W niedzielę, 21.11. w Załuskowie (gm. Hów) okradziono "malucha" mieszkańca gminy Rybno. Z bagażnika samochodu zabrano koło zapasowe.

Sochaczewski Telefon Zaufania

862-23-44

Czynny w każdą niedzielę, od 18.00 do 22.00

Telefon Zaufania Komendy Powiatowej Policji

862 55 99

Czynny całą dobę

Gwarantowana anonimowość

Wielka wycinka

dokończenie ze strony 1

- To niemożliwe, mamy podpisaną umowę z klubem "Orkan", zapłaciliśmy już czynsz za 1999 rok... Również w tym sklepie nie otrzymano żadnego wypowiedzenia lub ostrzeżenia.

Sprawą zbulwersowana była i administracja MKS-u "Orkan", który użył swego terenu chcąc się zareklamować firmom. - Nie podjęliśmy jeszcze żadnych kroków, czekamy na powrót dyrektora klubu, decyzja należy do niego. Reklam nie stawiano na dziko - uważamy, że to nasza działka, zaś stawki czynszu ustalał przecież Urząd Miasta. To my, a nie drogowcy, dbaliśmy o te pobocza - usuwaliśmy zielsko, śmieci. Kto tu widział przy takiej pracy kogoś z Zarządu Dróg? - powiedziano nam w klubie.

Klub twierdzi, że sprawę załatwiono w sposób skandaliczny. - Nawet jeżeli w świetle reformy zmienił się właściciel i przepisy, to chyba w cywilizowanym kraju istnieją listy, telefony, decyzje. Należało nas powiadomić o problemie.

W "Orkanie" uważa się, że tablice stały od wielu lat i nikt się na nie nie skarżył. - Nikomu nie przeszkadzały. Są na pewno większe problemy na tej trasie. W piątek drogowcy mogliby na przykład zamiast niszczyć cudzą własność, zabrać się za odśnieżanie.

W rejonie w Ożarowie Mazowieckim nikt nie ma wątpliwości że reklamy były nielegalne i usunięto je zgodnie z prawem.

- Jeżeli ktoś od lat pobierał za to czynsz i nie spotkał się z żadną reakcją, to myśli, że proceder jest legalny i ustawia reklamy dalej. Tablice reklamowe podlegają jednak Prawu Budowlanemu, trzeba na nie uzyskać zgodę od Urzędu Gminy. Prawo zabrania zaś ustawiania reklam w pasie drogi, a pas drogi w mieście praktycznie rozpościera się od ogrodzenia jednej posesji do ogrodzenia drugiej, po przeciwnej stronie ulicy.

Sochaczew znalazł się w zarządzie Ożarowa dopiero 1 stycznia. W ocenie tamtejszych drogowców jesteście terenem "z wieloma zaległościami i sprawami, które teraz trzeba prostować". Jedną z takich spraw są nielegalne reklamy. Należy się więc chyba spodziewać kolejnych podobnych "wycinek".

To nie koniec złych wiadomości dla firm poszkodowanych podczas piątkowej akcji... Okazuje się, że ich tablice nie będą mogły wrócić na pobocze Warszawskiej, nawet za większe pieniądze. I jeszcze jedno - właściciele reklam prawdopodobnie zostaną obciążeni kosztami ich usunięcia i transportu! Tak przynajmniej przewiduje Dyrekcja w Ożarowie.

Spytaliśmy gospodarzy dróg krajowych, czy nie można było jednak powiadomić zainteresowanych o podjętych krokach. Może usunęliby tablice sami, bez zbędnej dewastacji? - Z doświadczenia wiem, że takie pisma i ostrzeżenia pozostają bez odzewu, a dokumenty krążą długo. Dlatego piszemy tylko wtedy, gdy sprawa wydaje się sporna. W przypadku tab-

lic na Warszawskiej nie mieliśmy wątpliwości - powiedział nam Henryk Owczarek.

W świetle wypowiedzi drogowców zagrożeni mogą poczuć się wszyscy właściciele reklam stojących na trasach podlegających Zarządowi w Ożarowie.

Przypominamy, że są to ulice: 600-lecia, Traugutta, Płocka, Chopina, Łowicka. Może, zanim sprawa się wyjaśni, lepiej więc usunąć reklamy samemu? Jedno jest pewne - nie zostaną one wówczas zniszczone i nikt nie będzie się od nas domagał pieniędzy za pracę panów z "boszem" i za wywózkę.

Spokojni mogą natomiast być ci, którzy mają reklamy na ulicach należących do Miasta. A to z tej

przyczyny, że jak dowiedzieliśmy się w wydziale geodezji, na tych ulicach w ocenie Urzędu nie zdarzają się samowole. Każdy, kto chce ustawić reklamę na poboczu miejskiej ulicy, musi złożyć podanie, które rozpatrzy Zarząd. Opłaty za reklamy są objęte tajemnicą umowy, dowiedzieliśmy się jedynie, że zależą nie od miejsca, a od powierzchni tablicy.

A tak przy okazji - dobrze, że w Ożarowie spostrzeżają się Sochaczew jako miasto z zaległościami i sprawami do "wyprostowania". Szkoda jednak, że owo "wyprostowanie" rozpoczęto nie od największych problemów mieszkańców. To przecież nie reklamy sprawiają, że trasa poznańska i nasze ulice są tak niebezpieczne...

Ewa Safulak



Fot. E. Safulak

Na szczęście ulica Warszawska może liczyć i na inne "akcje" Generalnej Dyrekcji Dróg - we wtorek rozpoczęto łatanie nawierzchni w centrum Sochaczewa.

Urząd Miejski w Sochaczewie

ul. 1 Maja 16 pok. 1,
tel. 862-22-35, fax. 862-26-02

ogłasza przetarg nieograniczony na wykonanie kablowego oświetlenia ulic Grunwaldzkiej i Hotelowej w Sochaczewie.

Postępowanie nie zostało poprzedzone wstępną kwalifikacją. Specyfikację istotnych warunków zamówienia można odebrać w siedzibie Zamawiającego (pok. 1) lub za zaliczeniem pocztowym.

Uprawniona do kontaktów z oferentami - inż. Henryka Nowicka, naczelnik wydziału Komunalno-Technicznego, w godz. 9.00 - 15.00.

Zamkniętą kopertę z ofertą, oznaczoną "Przetarg nieograniczony na wykonanie kablowego oświetlenia ulic Grunwaldzkiej i Hotelowej w Sochaczewie", należy złożyć w siedzibie Zamawiającego, pok. 43.

Termin składania ofert upływa 2.12.1999 r. o godz. 9.30.

Otwarcie ofert nastąpi w dniu 2.12.1999 r. o godz. 10.00 w siedzibie Zamawiającego, pok. 45.

Postępowanie będzie prowadzone z zastosowaniem obowiązujących preferencji krajowych. W przetargu mogą wziąć udział oferenci, którzy spełniają warunki określone w art. 22 Ustawy o Zamówieniach Publicznych (Dz.U. Nr 76 poz. 344 z dnia 4.06.1994 r.).

ZS-1840

Urząd Miejski w Sochaczewie

ul. 1 Maja 16, pok. 1,
tel. 862-22-35, fax. 862-26-02

ogłasza przetarg nieograniczony na wykonanie linii n.n. oświetlenia placu Armii Ludowej oraz ulicy Wąskiej w Sochaczewie.

Postępowanie nie zostało poprzedzone wstępną kwalifikacją. Specyfikację istotnych warunków zamówienia można odebrać w siedzibie Zamawiającego (pok. 1) lub za zaliczeniem pocztowym.

Uprawniona do kontaktów z oferentami - inż. Henryka Nowicka, naczelnik wydziału Komunalno-Technicznego w godz. 9.00 - 15.00.

Zamkniętą kopertę z ofertą, oznaczoną "Przetarg nieograniczony na wykonanie linii, n.n. oświetlenia placu Armii Ludowej oraz ulicy Wąskiej w Sochaczewie", należy złożyć w siedzibie Zamawiającego, pok. 43.

Termin składania ofert upływa 1.12.1999 r. o godz. 10.30.

Otwarcie ofert nastąpi w dniu 1.12.1999 r. o godz. 11.00 w siedzibie Zamawiającego, pok. 45.

Postępowanie będzie prowadzone z zastosowaniem obowiązujących preferencji krajowych. W przetargu mogą wziąć udział oferenci, którzy spełniają warunki określone w art. 22 Ustawy o Zamówieniach Publicznych (Dz.U. Nr 76 poz. 344 z dnia 4.06.1994 r.).

ZS-1839

Mała Daria czeka na pomoc

Kiedy rozpoczynałam rozmowę z babcią Darii Leszczyńskiej, panią Barbarą Rosłoniak, ta prosiła mnie, abym ten tekst rozpoczęła od podziękowań dla wszystkich, którzy dotychczas finansowo i duchowo wsparli zbiórkę pieniędzy na operację jej 9-letniej wnuczki. W ciągu miesiąca na konto Fundacji Urszuli Jaworskiej, za pośrednictwem której prowadzona jest zbiórka, wpłynęły 52 tysiące złotych. Jak twierdzi szefowa Fundacji, jest to rekordowa kwota, bo jeszcze nigdy w 3-letniej historii Fundacji w tak krótkim czasie nie zebrano takich pieniędzy.

Jednak mimo że jest ich tak dużo, to jeszcze wciąż za mało. Operacja którą musi przejść Daria w Polsce kosztuje 190 tys.zł, za granicą 400 tysięcy.

“Ja już raz chorowałam”

powiedziała Daria, kiedy nastąpił nawrót choroby. Dziewczynka zachorowała na białaczkę w wieku sześciu lat, po rocznym leczeniu chemioterapią choroba się cofnęła. Niestety, po dwóch latach, w marcu tego roku, nieoczekiwanie nastąpił nawrót. Komórki rakowe zaatakowały szpik kostny i tkankę mózgową. Od kilku miesięcy Daria przebywa na oddziale onkologicznym Szpitala Akademii Medycznej w Warszawie przy ul.Działdowskiej. Lekarze oceniają, że rokowania co do możliwości pełnego wyleczenia są niekorzystne dla dziecka. Jedynym ratunkiem jest przeszczep szpiku. Daria nie posiada rodzeństwa, wychowuje ją samotnie mama,



Daria z mamą

w związku z tym trwają poszukiwania dawcy niespokrewnionego. Jak twierdzi babcia, przebadano już trzech anonimowych dawców, ale komórki żadnego z nich nie odpowiadały potrzebom Darii.

Cena życia

Z dziewczynką cały czas w szpitalu przebywa matka, dlatego zbiórkę pieniędzy zajmuje się rodzina, znajomi i znajomi znajomych. Kwesty przeprowadzono już w trzech sochaczewskich kościołach, w szkołach, w zakładach pracy. Na konto Fundacji wpłynęły też pieniądze od firm i osób prywatnych, zbiórkę zorganizowali nawet radni miejscy. Rodzina Darii jest pełna wiary, że uda się uzbierać potrzebną kwotę. Od tego zależy życie dziesięcioletniego dziecka, dla którego w tej chwili problemem nie jest nauka jazdy na łyżwach, czy kłótnia z koleżanką, a to jaki będzie jutro po-

ziom płytek krwi i leukocytów. O tym rozmawia dzwoniąc do babci, a każda nawet chwilowa poprawa wywołuje nieopisaną radość i nowe nadzieje. Daria ma także odwieczny problem, dlaczego to właśnie ją dotknęła ta choroba i dlaczego akurat ona musi nosić perukę?

Jakże odległe są dla nas, zdrowych, te dylematy chorego dziecka i oprócz chwilowego współczucia, jaką odczuwamy ulgę, kiedy myślimy sobie, że na szczęście nas to nie dotyczy. Zapewne wolno nam tak myśleć, ale nie wolno nam nic nie zrobić. Każda złotówka przeznaczona na operację małej Darii to krok do przodu. Zróbmy go.

Pomóżmy!

Redakcja “ZS” w swojej siedzibie przy ul.Wąskiej 17 ustawiła puszkę, do której można wrzucać nawet najdrobniejsze datki. Wszystkim, którzy chcieliby wesprzeć akcję, przypominamy też nr konta: Fundacja Urszuli Jaworskiej, PKO BP XII Oddz.Warszawa 10201127-30140-270-1, hasło: “Daria Leszczyńska”, darowizna.

Państwa darowizna może być odpisana od dochodu za 1999 r. do wysokości 15%.

Ewentualnych ofiarodawców informujemy także, że banki: PKO SA przy ul.1 Maja oraz Spółdzielczy przy ul.Reymonta nie pobierają prowizji od wpłat na w/w konto.

Jolanta Śmielak-Sosnowska

Muzeum czeka na szopki

Do 6 grudnia Muzeum Ziemi Sochaczewskiej (Plac Kościuszki 2, 862-33-09) oczekuje na szopki i projekty bożonarodzeniowych kart, które wezmą udział w VIII Konkursie na Szopkę.

Prace można wykonać dowolną techniką, indywidualnie, z rodziną lub w 3-osobowym zespole (będą one oceniane w 3 kategoriach). Rozstrzygnięcie konkursu przewidziano na 18 grudnia. Najpiękniejsze szopki i karty trafią na wystawę w salach Muzeum a ich autorzy otrzymają nagrody.

Ośrodek Korekcji Wzroku SZELIGA

96-500 Sochaczew, ul.Warszawska 17, tel.862-76-54

zaprasza do swojego sklepu

Oferujemy:

- duży wybór opraw okularowych
- wszystkie rodzaje szkieł

KOMPUTEROWE BADANIE WZROKU
piątki, lek. ok. Zofia Suchocka-Pasięka od godz. 14.00

Serdecznie zapraszamy

ZS-1825



Warsztaty Szkolne w Zespole Szkół Zawodowych nr 1 w Sochaczewie

96-500 Sochaczew, ul. Piłsudskiego 51, tel. (0-46) 862-29-16, tel./fax. (0-46) 862-23-26

wykonują:

- wiertarki stołowe WS - 15
- ściągacze uniwersalne
- oprawki do piłek
- pokrętki do narzynek i gwintowników
- bramy, ramy, kraty (ślusarka budowlana)
- stoliki i krzesła świetlicowe
- krzesła obrotowe
- siatki tkane z drutu karbowanego
- prace tokarskie, (śruby, zawiasy itp.)
- prace kowalskie (kotwy, haki itp.)
- prace spawalnicze
- prace frezerskie
- prace szlifierskie
- różne prace ślusarskie.

Powyższe prace wykonujemy z materiałów własnych lub powierzonych. Gwarantujemy wysoką jakość usług, niskie koszty i terminową realizację zleceń.

ZS-1844

Państwowe Muzeum Archeologiczne w Warszawie

zamierza zlecić opracowanie koncepcji oraz wykonanie, na bazie istniejącego przewodowania, instalacji systemu sygnalizacji włamania w nowo powstałym pawilonie magazynowym naszego Ośrodka Magazynowo-Studialnego w Rybnie ul.Parkowa 1, powiat Sochaczew, województwo mazowieckie.

Inwestor udostępni plan obiektu oraz opis techniczny określający warunki ofert (do odbioru w Rybnie).

Termin wykonania: 10.12 - 30.12.99 r.

W/w zamówienie publiczne zostanie udzielone w trybie przetargu nieograniczonego z zastosowaniem uproszczeń dopuszczonych w art. 15 ust. 1 - ustawy z dnia 10 czerwca 1994 r. o zamówieniach publicznych. Oferty w zalakowanych kopertach należy złożyć w terminie do dn. 6 grudnia br. w Wydziale Administracyjno-Gospodarczym Państwowego Muzeum Archeologicznego w Warszawie, ul.Długa 52 (Arsenał) Ip. pok. 141, gdzie dnia 7 grudnia br. o godz. 10.00 nastąpi komisyjne otwarcie ofert.

O wyborze oferty Zamawiający powiadomi pisemnie zainteresowanych niezwłocznie po podjęciu decyzji.

ZS-1828



Rys. S. Burzyński

Niepublicznie o zdrowiu

Wkrótce minie rok od wejścia w życie reformy służby zdrowia. Zmiany w lecznictwie budziły chyba najczęściej kontrowersji, a wiele elementów tej reformy dotychczas spotyka się z niezadowolaniem pacjentów, a także kadry medycznej - lekarzy i pielęgniarek.

Jednym z założeń reformy było wyłączenie ze struktur Zakładów Opieki Zdrowotnej placówek świadczących usługi medyczne w ramach tzw. podstawowej opieki zdrowotnej, czyli po prostu przychodni. Mogą one funkcjonować jako publiczne lub niepubliczne zakłady opieki zdrowotnej. Zupełnie niedawno okazało się, że zgodnie z ustawą kompetencyjną te pierwsze podlegają samorządowi gminnemu, a nie jak lecznictwo szpitalne i specjalistyczne - powiatowi. Dotychczas jednak to powiat rozstrzygał o wydaniu decyzji co do przekształceń w ramach ZOZ-u, być może dlatego, że budynki, w których usytuowane są placówki medyczne stanowią własność Skarbu Państwa, są więc w zarządzie powiatu.

Trudne początki

Duży opór społeczny napotykały na początku roku pierwsze tworzące się niepubliczne zakłady opieki zdrowotnej. Lekarzy, którzy zdecydowali się na odłączenie od ZOZ-u i utworzenie takich niepublicznych przychodni postrzegano o nieczyste interesy, wykupywanie mienia społecznego, o chęć dorobienia się na "niedoli pacjentów".

Krytyka ta wynikała przede wszystkim z niewiedzy. Dzisiaj niepubliczne placówki medyczne mają zupełnie dobre notowania i w zdecydowanej większości świetnie prosperują. W opinii pacjentów lepiej dbają o ich interesy, zdaniem lekarzy, dały im niezależność od potężnych struktur ZOZ-u. Co prawda na szefów niepublicznych przychodni spadł ciężar uzgodnień i często trudnych batalii z Kasami Chorych, ale tłumaczą to wciąż niespójnymi przepisami i trudnymi początkami reformy.

Po roku w Sochaczewie

Nasza redakcja postanowiła dokonać przeglądu niepublicznych zakładów opieki zdrowotnej na terenie miasta i powiatu. W Sochaczewie

od początku roku funkcjonują dwie takie przychodnie, w styczniu powstanie trzecia. Najwięcej pacjentów (ok. 9 tys.) udało się zdobyć niepublicznemu zakładowi "Alizamed" przy ul. Żeromskiego. Zatrudnia on 3 internistów, 2 pediatrów, ginekologa oraz 6 pielęgniarek i położną. Na miejscu, dzięki nowoczesnej aparaturze można wykonać badania laboratoryjne oraz EKG, a od stycznia także USG. Jak mówi kierownik przychodni Alicja Pawłowska, na razie trudno mówić o dużych dochodach, bo większość funduszy pochłonęło zagospodarowanie oraz wyposażenie lokalu dzierżawionego od ZOZ-u. Jest jednak zadowolona, że stworzyła miejsce pracy dla ponad 10 osób i zyskała dużą grupę pacjentów.

Około 5 tysięcy pacjentów zgłosiło akces do niepublicznego zakładu w Boryszewie przy ul. Fabrycznej. Ta placówka zatrudnia lekarza rodzinnego, pediatrę, ginekologa, 3 pielęgniarki i położną. Lekarz rodzinny Dariusz

Krzemiński skarży się na "papierkową robotę" głównie dla potrzeb Kasy Chorych. Twierdzi, że kosztem tego mógłby mieć więcej czasu na kontakty z pacjentami. Przychodnia jest już nieźle wyposażona, można w niej wykonać badania laboratoryjne, EKG, USG jamy brzusznej.

Kolejna przychodnia lekarza rodzinnego powstanie w styczniu w lokalu obecnej poradni dla dzieci w tzw. "Kasztankach". Jak zapewnia kierownik placówki Barbara Uszyńska, dla pacjentów to przekształcenie nie spowoduje żadnych istotnych zmian. Oprócz pięciu pediatrów znajdzie tu zatrudnienie także 2 internistów, a przychodnia oprócz umowy z Mazowiecką Kasą Chorych podpisze także umowę z Kasą Branzową. Przychodnia już przyjmuje zgłoszenia do wybranych lekarzy. Zgodnie z nowymi przepisami, w 2000 r. każdy pacjent będzie miał możliwość przepisania się do innego lekarza - w I kwartale raz w miesiącu, w pozostałej części roku raz na kwartał. Przepis ten dotyczy oczywiście wszystkich przychodni.

A w powiecie...

Najdłużej działającym niepublicznym zakładem na terenie wiejskim jest przychodnia w **Młodzieszynie**. Tam przekształcenia dokonano już w październiku 1998 r. 5250 pacjentów obsługuje 2 lekarzy rodzinnych. Kierownik przychodni Jarosław Załuski zapewnia, że w jego ośrodku można wykonać szereg badań m.in. la-

boratoryjne, EKG, badanie dna oka, tętna płodu, spirometrię, a wkrótce będzie też aparat do USG. Trzy zatrudnione w ośrodku pielęgniarki pracują na oddzielnym kontrakcie. Zdaniem Jarosława Załuskiego, wysoki poziom leczenia zapewniają szerokie kwalifikacje lekarzy: kierownik przychodni jest jednocześnie specjalistą chorób płuc, lekarzem rodzinnym i pediatrą posiadającym certyfikat badań USG, drugi zatrudniony lekarz to internista w trakcie specjalizacji medycyny rodzinnej. J. Załuski jest zdania, że wszelkie problemy z Kasą Chorych lekarze powinni wziąć na siebie, a pacjent nie powinien ich odczuwać. Uważa, że jeśli administracja terenowa nie będzie przeszkadzać, to reforma ma wielkie szanse powodzenia. Dowodem na to są już istniejące różnice między niezreformowanym lecznictwem zamkniętym i publicznym, a zakładami niepublicznymi. Oczywiście z korzyścią dla tych drugich i dla pacjentów.

Nieco gorzej wiedzie się niepublicznej placówce zdrowia w **Nowej Suchej**. Trzech zatrudnionych tam lekarzy (pediatra i 2 internistów) oraz 4 pielęgniarki i położna zapewniają opiekę 3600 mieszkańcom gminy Nowa Sucha, a także części pacjentów z Bolimowa. Jak twierdzi kierownik przychodni Anna Cynkier, borykają się z trudnościami finansowymi. Ta ilość pacjentów nie zabezpiecza wszystkich potrzeb placówki. Dalsze funkcjonowanie niepublicznego zakładu jego szefowa uzależnia od dobrej woli władz gminnych, z którymi negocjowane są teraz warunki wynajmu pomieszczeń po byłym Ośrodku Zdrowia, gdzie mieści się placówka. W **Teresinie** w jednym budynku funkcjonują dwie placówki opieki zdrowotnej - publiczna przychodnia ZOZ i gabinet lekarza rodzinnego Marioli Pisuli jako placówka niepubliczna. Ta ostatnia przekroczyła już limit przewidziany dla gabinetów tzn. 2500 pacjentów. Gabinet zatrudnia oprócz lekarza rodzinnego: ginekologa, pielęgniarkę i położną. M. Pisula narzeka na ogrom pracy, ale chwali niezależność i wyższe zarobki, mimo nakładów poniesionych na wyposażenie gabinetów.

Jak wynika z naszych informacji, przekształcenie ośrodka zdrowia planowane jest także w Brochowie. Również pielęgniarki z sochaczewskiego ZOZ-u noszą się z zamiarem utworzenia niepublicznego zakładu.

W żadnej z przekształconych placówek nie ma limitu przyjmowanych pacjentów, określonej z góry ilości wydanych numerków, co niestety nadal pokutuje w publicznej służbie zdrowia. Problem stanowi jedynie dostępność specjalistów, którzy pozostają w strukturach ZOZ. Podobnie jak specjalistyczne badania (np. echo serca), na które nie można już dostać skierowania w przychodni na Ziemowita, bo ponoć wyczerpał się limit pieniędzy na badania.

Jolanta Sosnowska

TELEFON

Dzwonię w sprawie rubryki "Poczta", zamieszczonej w ostatniej "Ziemii". W pełni zgadzam się z autorem listu i też czekam na wyjaśnienia ze strony Urzędu. Uważam, że dobór drzewek do sadzenia jest przypadkowy, w mieście sprawdzają się klony, lipy, ale nie brzozy i osiki. Trzeba myśleć o tym,

co z tych drzew wyrośnie, co będzie za kilkanaście lat. Podam przykład - na skrzyżowaniu 600-lecia, Piłsudskiego i Warszawskiej posadzono osiki. To kruche, słabe drzewa, nieodporne na złamanie, a wandalizm u nas nie brakuje. Drzewka zabezpieczono zresztą tak, że niewiele ich może przetrwać.

I druga sprawa. Na ulicy Piłsudskiego budowany jest blok, a samochody z tej budowy parkują na pasie zieleni

i niszczą ją. Tak było choćby w ostatnią sobotę. Czy nie można im wyznaczyć jakiegoś placu parkingowego?

Od Redakcji - Wyjaśnienia Urzędu w sprawie nasadzeń zamieszczamy w tym numerze "Ziemii" na stronie 3.

Czy to Chopin?

Jedno jest pewne - takie wydawnictwo było bardzo potrzebne. Dotychczas bowiem powiat sochaczewski funkcjonował na mapach sprzed kilkudziesięciu lat, a więc jeszcze z gminą Kampinos w swych granicach. Teraz, w 10 miesięcy po reformie, otrzymujemy pierwszą aktualną mapę ziemi sochaczewskiej. Niestety, na tym zalety "Planu powiatu sochaczewskiego", który właśnie trafił do sprzedaży się kończą - wydawnictwo, które otrzymaliśmy nie spełnia ani funkcji informacyjnej, ani reklamowej. Brak jakiegokolwiek pomysłu na plan i niechlujstwo wykonawcy czynią z mapki po prostu kolorowy bubel. Nic więc dziwnego, że wydawca "Planu" wolał pozostać anonimowy. (Została po nim tylko biała plama).

Plan to nie folder, więc tekstu jest tu niewiele, tym bardziej więc

irytują literówki i kłopoty z interpunkcją oraz dziwne skrótory. Niedbalstwo widać też na mapkach - nieczytelne są granice powiatu i gminy, niekonsekwentnie stosowane są oznaczenia i legenda. Przykład - w Sochaczewie odnotowano tylko jeden obiekt sakralny; znalazłoby się też i w mieście, i w okolicy więcej stacji benzynowych, parków zabytkowych.

Bardzo źle potraktowali autorzy Fryderyka Chopina, sym-

owe		parki zabytkowe
y zadrzewione		stacje benzynowe
ska		miejsca związane z życiem Fryderyka Chopina
Gminy		miejsca lokalizacji prezentowanych przeds.
owości		

bolizującego przecież choćby z racji obecności w logo, powiat. I to jeszcze w Międzynarodowym Roku Chopinowskim! Możemy więc przeczytać, że dworek w Żelazowej Woli to dworek Fryderyka Chopina, a w kościele w Brochowie odbyły się chrzciny (!) kompozytora.

Miejsca związane z Chopinem oznaczono zaś na mapce i w legendzie obliczonym ... nie Chopina. Ponieważ jednak nie udało nam się zidentyfikować tajemniczego osobnika, mamy pytanie dla Czytelników - kim jest ten Pan? Wśród autorów prawidłowych i ciekawych odpowiedzi wylosujemy nagrodę - niespodziankę.

Tajemnice snu

Około jednej trzeciej naszego życia przesypiamy. Czy jest to zmarnowany czas? Absolutnie nie. Ludzie, którzy notorycznie nie dosypiają, są niezrównoważeni, drażliwi, mniej wydajni w pracy i szybciej się starzeją. Oto kilka powodów, dla których sen jest tak ważny zarówno dla ciała, jak i dla duszy.

■ Regeneracja skóry - przebiega najlepiej podczas snu. Tworzą się wtedy nowe komórki i naprawie ulegają uszkodzone. Pod wpływem snu skóra staje się jędrna, a jej odcień jest delikatny.

■ Hormon wzrostu - który na krótko przed zaśnięciem wprowadzany jest do układu krwionośnego, stymuluje spalanie tłuszczów.

■ Odpoczywa "dusza" - następuje to w tzw. fazach Rem, czyli "Rapid Eye Movement", dla których charakterystyczne są szybkie ruchy oczu za zamkniętymi powiekami.

■ Odpoczywa także nasze ciało - zwłaszcza podczas fazy głębokiego snu w absolutnym bezruchu, występujących na zmianę z fazami Rem. Wymagana liczba przespanych godzin zależy od indywidualnych potrzeb człowieka.

To, jaki będzie nasz sen, zależy nie tylko od tego, w jakim położymy się nastroju, ważne jest również, co jemy w ciągu dnia. A więc jaka dieta, taki sen. Ostatni posiłek należy spożywać najpóźniej 3 godziny przed snem. Nie wolno też iść spać "na głodniaka", ponieważ zbyt niski poziom cukru we krwi powoduje zaburzenia snu. Idealne na ostatni posiłek jest pieczywo ziarniste i świeże owoce.

Napoje zawierające kofeinę (kawa, cola, herbata) pijmy najpóźniej 4 godziny przed snem. Zupełnie nieszkodliwa przed snem jest lampka dobrego wina albo piwo, ale alkohol spożywany w nadmiernych ilościach. Tuż przed snem przeszkadza nie tylko w prawidłowej i niezwykle ważnej dla zdrowia regeneracji wątroby, ale skraca też fazę głębokiego snu we wczesnych godzinach porannych. Tuż przed zaśnięciem najlepsza podobno jest szklanka ciepłego mleka.

Uczeni nadal nie są pewni, czy sen do północy jest najlepszy. Nie ma natomiast wątpliwości co do tego, że na naszym zdrowiu nie powstaną uszczerbek, jeżeli dzienną dawkę snu zredukujemy do 7 godzin.

Sochaczewianin Roku

Nominacje

Celina Osiecka
Tomasz Ertman
Jan Cebryński
Zofia Bednarska-Berent

A oto kolejne kandydaty do tytułu "Sochaczewianina Roku 1999".

Mirosława Rogala



Wieloletni dyrektor Szkoły Podstawowej nr 1 w Sochaczewie, od września tego roku dyrektor Gimnazjum nr 1, nauczyciel geografii. Mimo że nominacja dotyczy tego roku, nie sposób nie wspomnieć o dokonaniach pani dyrektor w poprzednich latach, kiedy to rozbudowała szkołę, wyremontowała salę gimnastyczną, szatnie przy sali, toalety, oddała do użytku salę do zajęć korekcyjnych, dobrze wyposażone pracownie. W nowym skrzydle szkoły powstała przestronna świetlica ze stołówką oraz

szatnie. Jak twierdzą współpracownicy, p.Mirosława Rogala dużo wymaga od innych, ale jeszcze więcej od siebie. Pierwsza przychodzi do szkoły i ostatnia z niej wychodzi. SP 1 podniosła do rangi jednej z najlepszych szkół miejskich, co m.in. zdecydowało o umieszczeniu w tej szkole gimnazjum. Z powodzeniem, bez najmniejszych konfliktów przeprowadziła reorganizację w swojej szkole w związku z reformą oświaty. W tej chwili, bez większych problemów, w budynku funkcjonują dwie szkoły - podstawowa i gimnazjum. Zarówno nauczyciele, jak i rodzice uważają, że Mirosława Rogala to pedagog z krwi i kości, dla którego na pierwszym planie zawsze stoi dobro dziecka. Pani dyrektor to także menedżer, umiemy dbać o interesy swojej placówki, ale także doskonały nauczyciel o wysokiej kulturze osobistej. Zapewne z tych powodów pani Mirosława Rogala została ostatnio doradcą metodycznym w zakresie organizacji doskonalenia kadry kierowniczej d/s gimnazjów i szkół podstawowych dla powiatu sochaczewskiego i żyrardowskiego.

Marek Stępowski

46-letni Marek Stępowski, związany jest z Sochaczewem od zawsze. Współzałożyciel Komitetu Protestacyjnego Mieszkańców Sochaczewa. Przed 17 laty podjął działalność gospodarczą, wcześniej przez pięć lat pracował w TVP.

O naszym mieście było głośno przed dwoma laty, nawet w zagranicznych mediach, za sprawą wa-

runków życia uciążliwych dla mieszkańców Sochaczewa. Batalia wytoczona przez Komitet Protestacyjny trwa, choć zdarzyło się i zdarza dalej złe jej przyjmowanie przez bezpośrednio zainteresowanych.

M.Stępowski wraz z innymi członkami Komitetu Protestacyjnego mieszkańców Sochaczewa nie szczędzi czasu i środków finansowych, drażąc władających krajem sygnałami o zagrożeniach dla życia mieszkańców powodowanych przez wzrastający ruch ciężkich samochodów. Wyniki tegorocznych kontrolnych badań natężenia hałasu i zanieczyszczeń otrzyma lekarz, senator Adam



Struzik. A chyba największym osiągnięciem Komitetu Protestacyjnego i jego nominowanego przedstawiciela było dotarcie z problemem Sochaczewa do prezydenta A.Kwaśniewskiego i ministra Tadeusza Syryjczyka.

Z trasy XI Rajdu Szlakami ku Niepodległości

Od 12 do 14 listopada odbywał się XI Rajd Szlakami ku Niepodległości. Tym razem bazą rajdu stała się Szkoła Podstawowa w Kamionie a wzięli w nim udział harcerze i harcerki z Hufca ZHP Sochaczew: 1. Drużyna Starszoharcerska im. F.Kleberga, 14. Drużyna Harcerska im. 14. Pułku Ułanów Jazłowieckich oraz 24. Środowiskowa Drużyna Harcerska im. T.Zawadzkiego "Zośka".

Całość tradycyjnie przygotowali starsi harcerze z 24. SDH. Mimo kiepskiej frekwencji (nasz rajd zawsze odwiedzały także drużyny spoza hufca) postanowiliśmy, że impreza w tym roku dojdzie do skutku. Rozpoczęliśmy inauguracyjnym kominkiem w trakcie którego wspominaliśmy pierwsze rajdy, słuchaliśmy wykładu Leszka Nawrockiego - kustosa MZSiPBnB o historii walk z okresu pierwszej wojny światowej nad dolną Bzurą i Rawką. Mówi-

wiliśmy o opuszczonych i zaniebanych cmentarzach, pozostałych po tamtych zmaganiach. Ostatni punkt kominkowego programu chcieliśmy skierować do zaproszonych przez nas gości - wójtów gmin powiatu sochaczewskiego, niestety, żaden z nich nie przybył...

W sobotę - drugiego dnia rajdu, tradycyjnie już, uczestnicy wybrali się na trasę. Zadaniem ich było dotarcie do jak największej liczby cmentarzy z czasów I wojny, oznaczonych przez nas na mapie. Najlepsi okazali się harcerze 1. DSH, którzy w wyznaczonym czasie (6 godzin) odnaleźli 6 na 7 ukrytych nekropolii. Po powrocie i posiłku przygotowanym przez naszą kuchmistrzynie rajdową dh E.Więckowską, odbył się quiz historyczny. Największą wiedzę wykazali się harcerze młodszy z 24. SDH. Następnie współzawodniczyliśmy w turnieju "sportów niekonwencjonalnych" (rozgrywano na przykład mecz halowej

piłki nożnej ... główką kapusty!). W nocy odbyła się jeszcze gra samarytańska. Uczestnicy mieli tym razem nie współzawodniczyć, a połączyć siły w poszukiwaniach rozbitego "samolotu pasażerskiego". Po odnalezieniu okazało się, że na 7 ratowanych osób, w ogólnym zamieszaniu, na skutek błędnej próby udzielania pierwszej pomocy, 4 poszkodowanych "pozabawiono życia". No cóż? Celem symulacji była nauka, więc drużyny i druhowie w razie prawdziwej potrzeby nie popełnią już tych samych błędów.

W niedzielę - jak zwykle sprzątanie i apel kończący rajd. A oto jego ostateczne wyniki: 1. miejsce zajęła 1 DSH, 2. miejsce - 24 SDH, 3. miejsce - 14 DH.

Podsumowując - i tym razem udało nam się dobrze pobawić, dowiedzieć się czegoś nowego o historii walk o niepodległość Polski. Serdeczne podziękowania należą się firmom "Bakoma" S.A. oraz "Master Foods" Polska za nieodpłatne przekazanie nam jogurtów, mleka i batonów. Podziękowania kierujemy też do hm. Krzysztofa Wasilewskiego i druha Macieja Wasilewskiego, Dziękujemy też Leszkowi Nawrockiemu za

świetną część historyczną naszego kominka, a panu Markowi Kujawie, dyrektorowi SP w Kamionie za udostępnienie budynku szkoły.

Cóż więcej? Żał chyba tylko widowiska plenerowego - symulacji przedstawiającej pierwszowojenny atak gazowy, którego, niestety, z przyczyn finansowych nie udało się zorganizować, choć przygotowania były bardzo zaawansowane. Pozostaje nam nadzieja, że w przyszłym roku uda się to zamierzenie zrealizować. A więc, do zobaczenia na przyszłorocznym XII Rajdzie Szlakami ku Niepodległości.

Komendant XI Rajdu Szlakami ku Niepodległości.

pwd J. Wojewoda

Tygodnik

"Ziemia Sochaczewska"

tel. 862-23-55,
tel./fax 862-75-19

e-mail:
z_soch@poczta.onet.pl

NOWOŚCI WYDAWNICZE

Książki i armata

Na kiermaszu przy Muzeum Ziemi Sochaczewskiej pojawiły się nowości Domu Wydawniczego "Bellona".

Historyków militariów z pewnością zainteresują trzy książki: W.Kwaśniewicza "Dzieje szabli w Polsce" oraz R.Forga "Historia broni maszynowych od roku 1860 do czasów współczesnych" D.Donald. Dwie ostatnie pozycje to rodzaj albumów z barwnymi zdjęciami i rysunkami.

Ciekawa jest dwutomowa praca Bullocka pt."Hitler i Stalin. Żywoty równoległe". Jak wskazuje podtytuł, biografie prowadzone są równoległe. Autor opisując obu "brunatnych siewców śmierci" cytuje wiele ich wypowiedzi i dokumentów. Bullock doprowadził swoją opowieść do kilkunastu lat po śmierci Stalina. Moim zdaniem, to najlepsza tego typu biografia obu przywódców, która ukazała się na naszym rynku. Do czasów nazizmu nawiązuje również książka Ch.Chroer "Byłam sekretarką Adolfa Hitlera".

Z historią niemieckiego oręża militarnego z lat 1939-1945 związane są dwie książki Bekkera: "Przekłete morze" i "Atak z wysokości 4000 metrów", obie mają formę powieści dokumentalnej. Z poczytnej serii "Historyczne bitwy" dostępne są: "Dien Bien Phu 1954", "Kijów 1920", "Egipt 1798-1801" oraz "Głogów 1109". Polecam również książki z innych

oficyn wydawniczych: "Kryptonim rogatywka" Stanisława J.Strzeżniewskiego (wspomnienia opozycyjnego działacza w Ludowym Wojsku Polskim - dzięki któremu m.in. "przywrócono wojsko narodowi") oraz "Znów odżywają kurhany" A.Zawilskiego (wspomnienia o walkach Polaków z Ukraińcami na Wołyniu w latach 1943-1945). Na muzealnym kiermaszu znaleźć można także liczne monografie ze znanej serii "Zarys historii wojennej pułków polskich w kampanii wrześniowej 1939 roku", na przykład "21. pułk piechoty Dzieci Warszawy" i "2. pułk piechoty Legionów".

Zapraszam również do odwiedzenia skansenu militarnego. Poczesne miejsce zajmuje tu armata wz.1897, kal.75 mm, produkcji francuskiej, o której m.in. pisano: "Świetnie spisująca się w I wojnie światowej, była w latach międzywojennych jednym z podstawowych typów uzbrojenia pułków artylerii lekkiej Wojska Polskiego. W 1939 roku towarzyszyła żołnierzowi polskiemu od pierwszych godzin walki z najeźdźcą niemieckim ... Była sprawnym i groźnym orężem artylerzystów polskich w bitwach pod Mławą, Kutnem, w bitwie nad Bzurą, na przedpolach Warszawy i ostatniej bitwie kampanii wrześniowej - pod Kockiem. Armata ta została wypożyczona z Muzeum Czynu Zbrojnego w Lipcach Reymontowskich. W górnych salach wystawowych można zobaczyć wiele elementów wyposażenia do tego typu armaty m.in. kątomierz działowy, poziomicę prostą, amunicję oraz różne typy zapalników.

Ryszard Konarski

Państwu

Romanowi i Teresie Kobylińskim

wyrazy głębokiego współczucia z powodu śmierci
matki - teściowej

składają

koledzki i koledzy z Gminnej Spółdzielni "Sch" Sochaczew.

ZS-1838

VIDEO

Operacja Samum - akcja

Reż. Władysław Pasikowski

Wyst. Marek Kondrat, Bogusław Linda, Olaf Lubaszenko, Anna Korcz

Historia opowiedziana w filmie wydarzyła się naprawdę 10 lat temu, u progu wojny w Zatoce Perskiej. Przez długie lata pozostawała pilnie strzeżoną tajemnicą polskiego i amerykańskiego wywiadu.

Józef Mayer, emerytowany as wywiadu wyrusza z ryzykowną misją do Iraku, by ratować uwięzionego tam syna. Na własną rękę podejmuje straceńczą akcję odbi-

cia go z rąk irackich służb specjalnych.

Dzięki filmowi, w którym wystąpiła plejada gwiazd polskiego kina, niezwykła historia właśnie ujrzała światło dzienne.

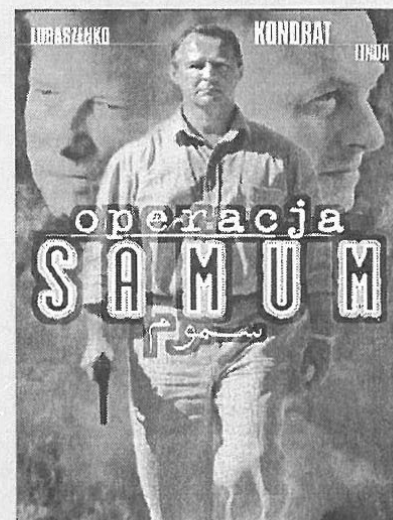

Lista przebojów:

- 1 - Patch Adams - obyczajowy (R.Williams, M.Potter)
- 2 - Ulice strachu - horror (J.Leto, L.Devine)
- 3 - Lima - przerwana cisza - akcja (J.Lara, B.Drago)
- 4 - Plan Zuzanny - komedia (N.Kinski, D.Aykroyd)
- 5 - Ojciec w podróży służbowej - obyczajowy (M.Manojlovic, M.Furlan)

Opracowano w wypożyczalni B & A, ul.1 Maja 18, Sochaczew.



HOROSKOP

♈ Baran 21.III. - 20.IV.

Warto pośpiesznie załatwiać wszystkie sprawy, które wymagają zaangażowania, logiki i silnej woli. Będziesz teraz w dobrej formie, a Twój rozsądek pomoże Ci dokonać właściwych wyborów. Może jednak nadejść wiadomość, która pokrzyżuje Twoje plany. Nie rezygnuj, naciskaj nadal, ale i pamiętaj o życiowych realiach. Osoby skłonne do poświęceń dla innych powinny się dobrze zastanowić, co robią. W piątek grozi Ci podjęcie nieostrożnej decyzji. Unikaj zbędnego ryzyka.

♉ Byk 21.IV. - 21.V.

Nikt Ci się nie oprze, będziesz jak burza - wykorzystaj to w pracy i postaraj się zakończyć pewną istotną sprawę. Nie zaniebuj swoich interesów, nie miotaj się na wszystkie strony, ale skoncentruj się na najważniejszym celu. Sukces jest gwarantowany, ale wymaga jeszcze odrobiny cierpliwości. Możliwy owocny kontakt z obcokrajowcami, niewykluczone załatwienie dalekiego wyjazdu. Tydzień udany także pod względem towarzyskim.

♊ Bliźnięta 22.V. - 21.VI.

Dawne, prawie zapomniane, marzenia staną Ci przed oczyma i pojawiają się warunki, by się wreszcie spełniły. Romantyczny poryw serca, słowa, które wiele znaczą, a może coś więcej - daj sobie szansę i przeżyj niezwykle chwile. Tylko czwartek poświęć sprawom domowym, rodzinnym, zwłaszcza związanym z większymi wydatkami. Zapewnij sobie gwarancje finan-

sowe, nie daj się wykorzystać. W pracy - czas własnej inicjatywy.

♋ Rak 22.VI. - 22.VII.

Dobry tydzień, choć ręce masz pełne roboty. Sprawy domowe okazały się najistotniejsze, będzie trzeba włożyć sporo wysiłku, by naprawić cudze błędy. Uda Ci się, znajdziesz się w lepszej sytuacji, a szacunek rodziny i satysfakcja z wykonanej pracy będą dla Ciebie nagrodą. W pracy lenistwo kolegów okaże się dla Ciebie męczące - może nadeszła pora, by przestać kryć ich niesolidność? Najlepiej będzie Ci się działało w czwartek i piątek. W weekend zachowaj umiar w zabawie.

♌ Lew 23.VII. - 22.VIII.

Świat może Cię nieco zirytować, a to za przyczyną "stawiania się" ludzi, których uważasz za głębszych od siebie i niekompetentnych. Zdecydowane działanie i wykazanie swej ważności będzie tym razem całkiem na miejscu. Szybko jednak los może postawić przed Tobą niecodzienne wyzwanie - poradź sobie, kierując się rozsądkiem. W uczuciach ciepłe dni, dużo czułości i wzajemnego zrozumienia. W piątek nie unikaj publicznych wystąpień - to się opłaci. Weekend będzie szampański.

♍ Panna 23.VIII. - 22.IX.

Jeśli Twoje sprawy nie idą tak, jak tego oczekujesz, nie przejmuj się - oczekiwanie nie jest czasem straconym, sporo się dowiesz i wiele zdołasz zrobić, choć na innym polu. Patrz optymistycznie na świat, uwierz w swoje możliwości. Ktoś pomoże Ci podreperować kasę. Ze starą przyjaciółką wybierz się na przedświąteczne zakupy, dobrze wam to zrobi. Warto przyjąć zaproszenia na kilka imprez pod koniec tygodnia, pokazać się, porozmawiać z właściwymi osobami. W sobotę będziesz się świetnie bawić.

♎ Waga 23.IX. - 23.X.

Poświęć dostatecznie wiele czasu każdej z najważniejszych spraw, które musisz załatwić w tym tygodniu. Nie zaniebaj spotkania ze specjalistą - jeśli Ci jego osoba nie odpowiada, poszukaj kogoś innego, ale nie rezygnuj! Dobrze zastanów się, jak postąpić z problemem związanym ze starszymi krewnymi i pewną sprawą administracyjną. Mądre rozwiązanie znacznie poprawi Twą kondycję finansową. Udany weekend, wiele wrażeń, wysłuchasz licznych komplementów i wytańczysz się za wszystkie czasy.

♏ Skorpion 24.X. - 22.XI.

Początek tygodnia nie będzie najlepszy. Ktoś doprowadzi Cię do wściekłości, a Ty możesz nie zapanować nad swoimi nastojami. Temperament dojdzie do głosu... Po-

dobno burza oczyszcza atmosferę, ale uważaj, by nie zamieniła się w huragan, który i Ciebie zmiecie. Później wzrost optymizmu, dobre samopoczucie, będziesz mieć wiele energii. Nie będzie sprawy nie do załatwienia. Pod koniec tygodnia czekają Cię zupełnie nowe doświadczenia. Piątek i sobota - bardzo udane, zwłaszcza pod względem finansowym.

♐ Strzelec 23.XI. - 21.XII.

Nie przegap swojej dobrej chwili, bo może się nie powtórzyć. Ktoś z przeszłości odezwie się do Ciebie - zamiast się obrażać, skorzystaj ze znajomości tego człowieka. Nie blokuj działań innych osób - dzięki innowacjom i Tobie będzie się lepiej żyło. Aktywność jest Twoim żywiołem; słońce weszło do Twojego znaku, dodając Ci energii, siły i wytrwałości. Więcej optymizmu, radości życia - a pociągniesz za sobą innych. Pomyślne zmiany w życiu są tuż, tuż. Najlepszy - weekend.

♑ Koziorożec 22.XII. - 20.I.

Zaniebywanie obowiązków nie wyjdzie Ci na dobre. Drobne oszustwa, małe kłamstwa - tak nie wygrasz, a możesz stracić twarz. Przyłóż się solidnie do swoich zadań. Nie łap się za inwestycje, które przekraczają Twoje możliwości, poczekaj na bardziej sprzyjający czas. Środa to dobry dzień, by ponownie nawiązać nieco zaniebane kontakty z kimś, kto musiał odejść od innej pracy. Czy naprawdę nic was nie łączyło? Chyba szkoda tej przyjaźni. Weekend poświęć rozrywce. Nie wdawaj się w zbędne dyskusje!

♒ Wodnik 21.I. - 20.II.

W środę zmobilizuj się, bo gwiazdy sprzyjają odważnemu działaniu. Kontakty ze współpracownikami będą satysfakcjonujące, a Ty dojdiesz do wniosku, że możesz pracować lepiej, bardziej twórczo. Twoje pomysły zyskają uznanie, zadbaj jedynie, by ich autorstwo się nie rozmyło. Umocnisz się na pozycji i nawet pojawienie się konkurencji nie będzie w stanie wytrącić Cię z równowagi. Stosunki domowe i z kimś ważnym ułożą się lepiej, niż oczekujesz. W weekend uważaj, nie przeholuj w zabawie, nie ryzykuj.

♓ Ryby 21.II. - 20.III.

Zaradni mogą liczyć na pomoc ze strony losu, a bierno czekanie nic nie da. Weź się w garść i działaj. Intuicja Ci dopisze, uda Ci się odróżnić zachcianki od istotnych potrzeb i podjąć stosowne decyzje. W pracy jednak uważaj. Zastanów się, z kim masz do czynienia, jakimi ludźmi się otaczasz. Niewykluczone przykre niespodzianki i strata finansowa. Ufaj tym, których kochasz - Twoje obawy są zupełnie bezpodstawne.

Do kogo na imieniny



24 listopada - Dobrosław, Emilia, Emma, Flora, Franciszek, Gerard, Gerarda, Gerhard, Jan, Mina, Pęcisław, Protazy.

25 listopada - Erazm, Jozafat, Katarzyna, Tęgomir

26 listopada - Delfin, Dobiemiast, Jan, Konrad, Konrada, Lechosław, Lechosława, Leonard, Sylwester

27 listopada - Damazy, Dominik, Leonard, Maksymilian, Oda, Stojgniew, Walery, Wirgiliusz

28 listopada - Gościrad, Grzegorz, Jakub, Lesław, Lesława, Rufin, Zdzisław

Franciszek - imię męskie utworzone, według jednej wersji przez matkę św. Franciszka z Asyżu (właściwie Giovanniego Bernardone), Francuzkę z pochodzenia; według innej było to szkolne przezwisko późniejszego świętego, który świetnie władał francuskim; **Gerard, Gerarda, Gerhard** - imię oznaczające kogoś, kto dzielnie, dobrze włada oszczepem, jest świetnym oszczepnikiem; oszczep był symbolem władzy, więc może również oznaczać odważnego władcę; **Katarzyna** - imię oznaczające osobę, która jest czysta, wolna od zmyły, postępuje w sposób prawy; z imieniem tym związane jest przysłowie: "Katarzyny dzień jaki, cały grudeń będzie taki"; **Leonard** - imię określające kogoś, kto jest silny jak lew; **Damazy** - imię oznaczające kogoś, kto potrafi zdobywać nie tylko inne kraje, ale i podbijać serca; **Walery** - Waleriusze to stary, patrycjuszowski ród rzymski; imię oznacza kogoś, kto jest zdrow na ciele i umyśle, a jednocześnie cieszy się wielkimi wpływami; **Zdzisław** (słow.) - imię określające osobę, która jest sławna, o której się mówi, niejako zmuszonej do życia kimś znanym.

KRZYŻÓWKA nr 46

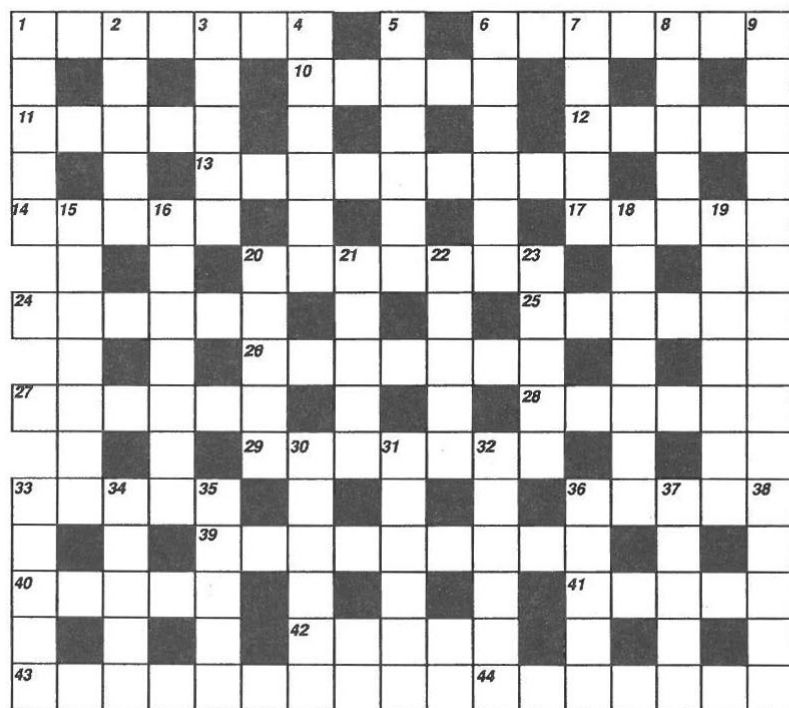

Poziomo: 1 - Zajmuje się nauką o języku i literaturze danego narodu, 6 - pobudza konia do biegu, 10 - miasto w południowej Francji, 11 - akcja policji w okresie Święta Zmarłych, 12 - kłama spinająca mur, 13 - przywłaszczyciel, 14 - fiasko, kłapa, 17 - najwyższe położony punkt na niebie, 20 - przenośna kotara, 24 - potrawa z gotowanego mięsa (lp), 25 - głupiec, kretyn, 26 - rosną na niej kwiatki, 27 - "sklep" z lekami, 28 - stos, 29 - pasożyt drzew, 33 - szkło używane do wyrobu imitacji drogich kamieni, 36 - członek plemienia Romów, 39 - kanały pod drogą do odprowadzania wody, 40 - jedna z warszawskich ulic, 41 - stan podniecenia, uniesienie, 42 - jezioro na Pojezierzu Drawskim, 43 - kuzyn kury, 44 - tryton.

Pionowo: 1 - studiuje nauki przyrodnicze, 2 - półpłynna masa ceramiczna, 3 - pochlebca, 4 - papla, 5 - część beczki, 6 - region autonomiczny Gruzji, 7 - oblicze, 8 - sochaczewski klub sportowy, 9 - roślina śródziemnomorska, której liście są motywem zdobniczym, 15 - karzeł, 16 - zespół uli, 18 - wyzwiska, 19 - osóbką, stworzonko, 20 - rodzaj wiosła, 21 - umysł, 22 - widziadło, 23 - jezioro w Afryce, 30 - era w dziejach Ziemi, 31 - wypukłe nałożenie farby, 32 - łomot, 33 - wesoly towarzysz Dionizosa, 34 - np.0:0, 35 - drgawki, kurcze, 36 - instrument muzyczny, 37 - farba wodna, przezroczysta, 38 - wnęka.

Rozwiązanie krzyżówki należy nadesłać w terminie 7 dni na adres redakcji. Za prawidłowe rozwiązanie rozlosowana zostanie nagroda w wysokości 15 złotych w gotówce.

Rozwiązanie krzyżówki nr 44

Poziomo: UDINESE, BEDEKER, MANRU, ZNICZ, MOTET, APARATURA, POMOC, SERAJ, ABSTARD, OSETIA, INTRUZ, ROZWAGA, PSALMY, NANKIN, TANDETA, WANNA, PASMO, SEPARACJA, LIMIT, CYTRA, KADRA, AMARANT, KOTERIA.

Pionowo: UCZEP, IDIOM, ERZAC, EMFAZA, INFANT, BUDUAR, DUMAS, KUTER, RATAJ, OBSESJA, ORTOLAN, ENTENTA, ALUWIUM, BARYT, SEZON, AGAPE, DIANA, ASPEKT, DORADA, TOCZAK, WILGA, NIMFA, ASTMA, PACTH, SETER, OBAWA.

Nagrodę wylosował Zbigniew Szlachetko

OGŁOSZENIA DROBNE

Usługi

- Żaluzje, Verticale, Rolety tekstylne i antywłamaniowe - także naprawa - Kozłowski, Stowiańska 17, tel.862-98-20. ZS-26
- Pranie dywanów, wykładzin, tapicerek meblowych i samochodowych, tel.862-26-07 lub 0-602-496-187, ul.Warszawska 74/27. ZS-126
- Autozłom, Kozuski Parcel 60, k/Sochaczewa, tel. 861-94-66. ZS-246
- Vertal - żaluzje - verticale antystatyczne - rolety tekstylne, zaciemniające - rolety antywłamaniowe. Producent, montaż, VAT. Tel.0-602-736-692, 0-602-297-257. ZS-12
- Firma "Dominges" oferuje: ŻALUZJE, VERTICALE, MARKIZY, ROLETY, MOSKITIERY, CZĘŚCI I SZNUREK DO ŻALUZJI USZCZELKI DO OKIEN. Sochaczew, ul.Zeromskiego 10 (czerwona budka), wtorek i piątek 13.30 - 17.30. Tel. 0-602-762-141. ZS-1045
- Glazura, terakota z Opoczna, ul. 1 Maja 16. ZS-34
- Glazura i terakota włoska, ul. 1 Maja 16. ZS-35
- Glazura i terakota hiszpańska, ul. 1 Maja 16. ZS-36
- Żaluzje poziome, pionowe, rolety materiałowe, antywłamaniowe, montaż i naprawa, producent, tel. 0-603 753-973. ZS-129
- **VIDEOFILMOWANIE + FOTOREPORTAŻE, ŚLUBY, CHRZTY, CZŁÓWKI, STUDNIÓWKI, MONTAŻ, HI-FI, STEREO. TEL. 862-63-38.** ZS-157
- **Produkcja, montaż stolarki z aluminium i PCV, "ALU-PLAST" s.c. Paprotnia, ul.Sochaczewska 91. Tel. 0-602-584-309.** ZS-404
- Śluby, inne przewozy luksusowym lincolnem (biały, przedłużony), również białym mercedesem - klimatyzacja,(0-46) 863-02-52, 0-604 344-609. ZS-685
- Ciesielskie,żelbetowe, remonty dachów - oraz papą termozgrze-
- wałą, obróbki blacharskie. Tel.(0-46) 862-91-58. ZS-955
- Prace remontowe, malarskie, gładź gipsowa, tapetowanie, tel.0-501-242-270. ZS-1331
- Remonty mieszkań - kompleksowo panele, boazerie, gipsy, cyklinowanie. 0-603-40-63-93. ZS-1476
- Poprowadzę ksiązkę przychodu i rozchodu, tel.863-20-43. ZS-1510
- **Schody dębowe - wyrób, montaż. Tel.862-82-88 i 0-603-666-756.** ZS-1532
- Usługi koparko-transportowe, wykopy, piasek, ziemia, tel.0-602-38-60-81 lub 862-92-20. ZS-1550
- Ogrodzenia, balustrady kute, stylowe i inne, (0-46) 863-12-41, 0-90-274-759. ZS-1684
- Pianina, serwis, tel.833-11-54. ZS-1704
- Renowacja mebli, tel.833-11-54. ZS-1705
- Krycie dachów, siding, 855-37-72. ZS-1712
- Domofony - montaż, serwis, naprawa, tel.0-601-239-751. ZS-1718
- Układanie glazury i terakoty, tel.863-07-13. ZS-1719
- **Dom weselny "Nad Bzurą" Dąbowa, k.Sochaczewa (dawny "River Bar") (0-46) 862-70-91, 0-90-20-53-73, (0-46) 863-35-01.** ZS-1735
- Nowo otwarty Zakład Blacharstwo i Lakiernictwo Samochodowe, Kąty 60c, szybko, tanio i solidnie. Czynne: 8.00-17.00, tel.0-604-389-523. ZS-1752
- Stolarnia - okna, drzwi, schody - sosna, dąb, meble na zamówienie, z drewna, 0-604-094-948. ZS-1771
- Pranie dywanów i tapicerek, 862-78-90 lub 0-601-288-006. ZS-1781
- Kompleksowe usługi remontowobudowlane, 862-36-93, 0-601-297-247. ZS-1798
- Polsko - niemiecki, niemieckopolski, tłumacz pełen zakres,

szybko, profesjonalnie, korepetycje każdy poziom zaawansowania, 0-604-175-605, 0-606-303-806.

ZS-1801

● **Pralki - naprawy domowe, Tomasz Repelewicz, tel. (046) 861-22-00, 0-603-820-715.** ZS-1814

● Kompleksowe wykończenia wnętrz: glazura, terakota, sufity podwieszane, gipsy, tel.0-604-202-152. ZS-1829

● Usługi szklarskie u klienta, Jerzy Szajewski, 0-601-297-247 lub 862-50-26. ZS-1850

Nieruchomości

● Sprzedam działki budowlane, atrakcyjnie położone przy Żelazowej Woli (Nowe Mostki), tel.(0-22) 667-05-70. ZS-65

● Sprzedam działkę budowlaną (1112 m²) przy trasie, w Chodakówku, tel. 0-602-39-49-98. ZS-1468

● Sprzedam działki budowlane w Chodakówku (przy trasie), tel. 0-418-39-55. ZS-1469

● Sprzedam dom w centrum Sochaczewa, pilnie. Wiadomość: tel.862-99-59, 0-601-33-07-10, po 20.00. ZS-1638

● Do wynajęcia kawalerka, tel. 862-59-73. ZS-1657

● Sprzedam dom 180 m² na działce 650 m². Tel.(0-46) 863-11-65. ZS-1685

● Sprzedam M-4, 63 m², III p., ul.Warszawska, tel. 862-33-74. ZS-1736

● Do wynajęcia lokal na biuro, gabinet, w centrum Sochaczewa 0-604-249-329. ZS-1739

● Sprzedam dom 220 m², zabudowania gospodarcze + 3,5 ha ziemi, 861-22-98. ZS-1750

● **Do wynajęcia gabinetu lekarskiego nad Apteką w centrum Sochaczewa, tel.(0-46) 862-24-29.** ZS-1753

● Sprzedam dom piętrowy w Sochaczewie z działką 0,48 ha, tel.(046) 863-25-65 od 9.00 do 17.00. ZS-1754

● Sprzedam dom 340 m² o wysokim standardzie, działka 700 m², zagospodarowana, tel.0-604-286-424. ZS-1756

● Sprzedam działkę budowlaną w Malesinie, tel.0-501-669-270. ZS-1757

● Do wynajęcia M-4, na osiedlu Victoria, I piętro, z telefonem, 0-602-638-892. ZS-1769

● Sprzedam własnościowe 36 m², c.o. własne, tel. 0-603-769-698. ZS-1772

● Posiadam M-3 do wynajęcia w centrum Sochaczewa (024) 266-61-53, 0-604-759-813. ZS-1783

● Posiadam do wynajęcia garaż, Sochaczew, Piłsudskiego 12, tel. 861-61-33. ZS-1784

● Sprzedam M-3 na Victorii, III p; 64,6 m², 861-90-60 po 16.00. ZS-1786

● Sprzedam działkę budowlaną o pow. ok. 2100 m² w Sochaczewie, tel. 862-97-34. ZS-1790

● Sprzedam działkę budowlaną 1500 m² w Sochaczewie, przy ul.Sadowej, tel. 863-35-12. ZS-1794

**My już wybraliśmy
i jesteśmy na pozycji wygranej.
Spróbuj i Ty !!!**

Okna, drzwi

PCV, drewno, stal, aluminium

PRODUCENT:

99-400 Łowicz, ul.Kaliska 103
tel.(0-46) 837 41 38, 837 32 79
fax. 837 47 98

<http://www.winkhaus.com.pl/SIB>

BIURO HANDLOWE:

P.H.U. "LID-BUD"
Sochaczew, al. 600-lecia 45 paw. 1
tel./fax (0-46) 862 56 82.

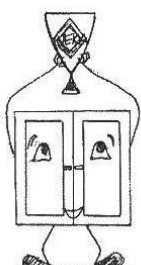

3

2



**BIS studio mebli
kuchennych**

Skierniewice, ul.Mszczonowska 33/35

(BIAŁY DOM)

tel. (0-46) 832-53-32

(0 601)937 622

Kuchnie na Twoją miarę



**PROJEKTUJEMY, WYKONUJEMY, MONTUJEMY,
ZAPEWNIAMY SPRZĘT DO ZABUDOWY!**

ZS-515

● Sprzedam M-3, 60 m² - 4 p., Targowa 1/10, tel. (022) 610-39-92.
ZS-1800

● Sprzedam działkę budowlaną pod Sochaczewem, tel. 862-70-98.
ZS-1807

● Do wynajęcia pawilon na działalność handlową lub usługową przy ul. Targowej (koło Merkurego) tel. 862-93-35 do 18, 862-92-02 po 18.00.
ZS-1810

● Do wynajęcia pawilon handlowy, biuro, ul. Reymonta 14, centrum Sochaczew, tel. 862-59-53 wieczorem.
ZS-1816

● Sprzedam działkę budowlaną w Sochaczewie, pow. 980 m², 0-602-321-504.
ZS-1819

● Do wynajęcia mieszkanie 60 m², 0-603-754-414.
ZS-1820

● Sprzedam działkę budowlaną przy ul. Trojanowskiej, tel. 862-84-57.
ZS-1821

● Sprzedam tanio M-4, na osiedlu "Victoria", tel. 862-87-21, 0-601-072-410.
ZS-1822

● Sprzedam garaż przy ul. Kochanowskiego, tel. 862-52-87.
ZS-1823

● Kupię M-3 w centrum (ratalnie), tel. 0-602-442-763.
ZS-1827

● Wynajmę pawilon handlowy, 862-93-03.
ZS-1833

● Sprzedam M-3 (plomba), 862-33-94.
ZS-1834

● Sprzedam garaż blaszak 3m x 5m w dobrym stanie, tanio, ul. Chodkiewicza 9.
ZS-1838

● Sprzedam dom z działką 1000 m² w Sochaczewie, tel. 0-501-279-521.
ZS-1841

● Do wynajęcia umeblowana kawalerka z telefonem, kontakt 862-45-14.
ZS-1842

● Sprzedam mieszkanie M-2, III p., przy Al. 600-lecia (osiedle Polna), tel. 863-38-81, wieczorem.
ZS-1843

● Kupię ziemię 1,5 ha przy trasie, tel. 0-604-286-424.
ZS-1849

● Do wynajęcia lokal w centrum Sochaczewa, tel. (0-22) 725-79-37.
ZS-1851

● Sprzedam działkę budowlaną 1000 m² przy ul. Łuszczewskich 20, tel. 862-47-71.
ZS-1852

● Poszukuję lokalu handlowego do wynajęcia, tel. 0-601-217-590.
ZS-1856

● Sprzedam działkę budowlaną 802 m², ogrodzoną, w Kozłowie Biskupim, tel. 863-07-13.
ZS-1857

Zdrowie

● Jarosław Załuski - specjalista chorób płuc, specjalista medycyny rodzinnej, pediatra - testy alergiczne i leczenie alergii, spirometria (komputerowe badanie układu oddechowego), wizyty domowe. Tel. 0-90 288-637.
ZS-73

● Badania okresowe, (046) 863-50-41, 0-604-164-527.
ZS-150

● Lekarz Rodzinny Krzysztof Piątek przyjmuje codziennie od 15.00, ul. Os. Kolejowe 1/3 (za wiaduktem PKP), tel. 862-63-32, 0-602-74-12-78. EKG, badania laboratoryjne na miejscu, badania profilaktyczne pracowników i badania kierowców, wizyty domowe.
ZS-676

● BADANIA LABORATORYJNE, ul. Os. Kolejowe 1/3 (za wiaduktem PKP), tel. 862-63-32, codziennie 8.00 - 11.00, 15.00 - 18.00.
ZS-788

● Badania wstępne, okresowe, profilaktyczne, badania uczniów i zakładów pracy. Specjalista medycyny pracy - Jerzy Zawadzki, ul. Chopina 166/26, tel. (0-46) 863-20-43.
ZS-1055

● Gabinet Pomocy Pedagogicznej (reedukacja z dysleksją, logopedia, praca z dzieckiem upośledzonym). Komputerowe wspomaganie kształcenia. Sochaczew, ul. Przyszła 7 (przy Kopernika), tel. 862-58-50. Rachunki.
ZS-1410

● Leczenie chorób błony śluzowej jamy ustnej. Leczenie paradontozji, szynoprotezy, lekarz specjalista periodontolog współpracujący z Łódzką Akademią Medyczną. Zapisy: 0-602-530-872.
ZS-1726

● GABINET OKULISTYCZNY, Sochaczew, ul. Świerczewskiego 3, rejestracja wizyt, tel. 863-38-74. Diagnostyka i leczenie chorób oczu. Miękkie soczewki kontaktowe.
ZS-1727

● Masaż leczniczy i odchudzający w domu pacjenta, 0-604-402-223.
ZS-1537

● Psychiatra Joanna Iwańczuk, Sochaczew, ul. Świerczewskiego 3, czwartki 16-18. Zapisy telefo-

niczne 0-601-239-760. Wizyty domowe.
ZS-1609

● **Pediatra lek. med. Marta Gałęcka, Sochaczew, ul. 15 Sierpnia 12, tel. 0-602-113-731, 862-56-74.**
ZS-1683

Praca

● Zepter Vta zatrudni menadżera. Możliwość samochodu i telefonu komórkowego, tel. 0-604-240-649.
ZS-1770

● Chirurg - onkolog poszukuje dodatkowego zatrudnienia. Tel. 0-601-36-74-18.
ZS-1782

Motoryzacyjne

● TACHOGRAFY - legalizacja, naprawa i sprzedaż. TIR - SERWIS, Popów k/Łowicza przy trasie Warszawa-Poznań. Tel. (0-46) 837-37-24, 0-602-39-25-12.
ZS-1571

● Sprzedam daihatsu charade, (0-46) 838-49-78.
ZS-1803

● Sprzedam stara A-28, tel. (0-46) 863-20-72, po godz. 17.00.
ZS-1835

● Sprzedam żuka blaszaka, rok 89, tel. 862-91-58.
ZS-1848

● Sprzedam części do żuka ul. W. Stwosza 13, tel. 862-97-43.
ZS-1853

● Sprzedam mitsubishi lancer combi 1,6, 16V, 94 r., tel. (046) 861-50-16, 0-602-375-387.
ZS-1855

● FSO 1500, kolor niebieski, na oryginalnym polonezie, tel. 864-31-00.
ZS-1778

Różne

● Wagi różne elektroniczne i mechaniczne oraz naprawa, 855-93-43, 0-603-051-820.
ZS-1538

● Ubezpieczenie: II i III filar. Pełne doradztwo z firm: Commercial Union i Nationale Nederlanden.
ZS-1777

Sochaczew, ul. Narutowicza 5, 862-35-92, 0-602-216-783, 0-604-555-633.
ZS-1670

● Kredyty gotówkowe: konsumpcyjne, obrotowe, inwestycyjne, mieszkaniowe; kredyty ratalne: na samochody, na usługi, na towary; pośrednictwo, doradztwo leasingu. "Twój Partner" - Sochaczew, ul. Narutowicza 5, tel./fax 862-35-92, 862-77-25, tel. kom. 0-602-216-783, 0-604-555-633.
ZS-1669

● Sprzedam pianino, tel. 833-11-54.
ZS-1703

● Sprzedam rozrzutnik dwuosiowy, częściowo do remontu. Kocięrzew Płn. 11, koło Rybna.
ZS-1759

● Sprzedam szczenięta chińskie grzywacze, yorki, tel. 862-47-54.
ZS-1762

● Chemia, kosmetyki, znicze, słodycze, papierosy i inne, Hurtownia, Reymonta 28A, tel. 862-93-05.
ZS-1792

● Młyn w Chodakowie kupi pszenice lub wymieni na otręby, tel. 0-606-34-37-31.
ZS-1805

● Sprzedam małą lodówkę Siemens, pralkę Bosch, sypialnię i meblościankę niemiecką, tel. 0-604-651-430.
ZS-1826

● Sprzedam pompę przepływową typu Grundfos PC: P 640 używaną. Kontakt: Dom Pomocy Społecznej w Sochaczewie, ul. Gałwowska 148, tel. (0-46) 863-55-07.
ZS-1837

● Sprzedam 3-miesięczne owczarki niemieckie, tel. 864-31-94.
ZS-1854

● Sprzedam organy Casio CTK 630 5-oktawowe, tel. 864-31-00.
ZS-1777

CENTRUM Sochaczewa



Nowoczesny budynek mieszkalno - usługowy, przy ul. Piłsudskiego



- 8 kondygnacji
- podziemny parking
- 182 mieszkania, od 32 do 70 m²
- lokale usługowo-handlowe do 180 m²
- planowane zakończenie: I kw. 2001 r.



Wykorzystaj ostatni rok ulgi podatkowej!

J.W. CONSTRUCTION

Zapraszamy do Biura Handlowego w Sochaczewie przy ul. Piłsudskiego, w godz. 8-20, Tel. 0-603 673 593, 862 77 34 do 36, 0-603 198 316, 0-501 237 229, 0-601 957 333

PIŁKA NOŻNA

Liga Halowa

Na początek - przegrywali faworyci

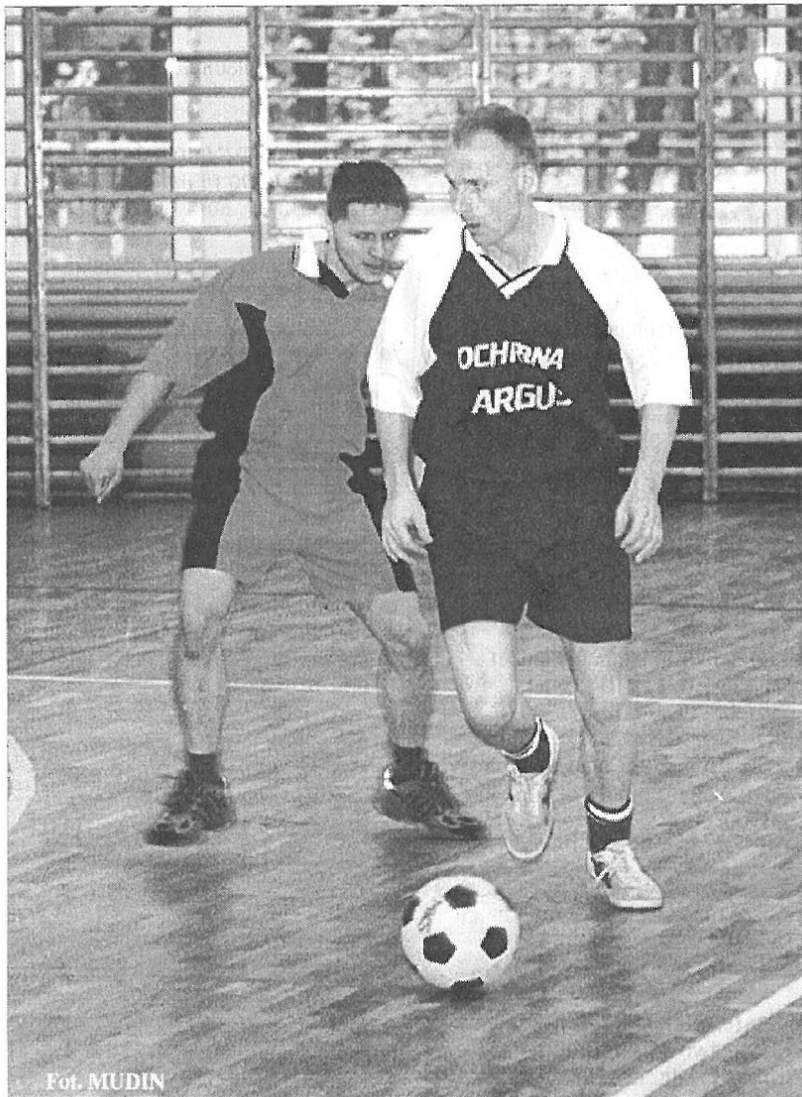

Fot. MUDIN

W ostatnią niedzielę w hali MKS Orkan w Chodakowie rozegrano I kolejkę Halowej Ligi Piłki Nożnej. W tym roku po raz pierwszy organizatorem rozgrywek jest klub MKS Orkan, który, jak już pisaliśmy tydzień temu, całkowicie zmienił zasady rozgry-

wania zawodów. Zasadniczą zmianą jest dopuszczenie do gry piłkarzy zrzeszonych, co z pewnością uatrakcyjni i podniesie poziom spotkań. Już pierwsze mecze udowodniły, że nie ma w tym roku zdecydowanego faworyta i w inauguracyjnej kolejce

przegrywały drużyny, które miały w swoich składach po kilku doświadczonych zawodników. Za największą niespodziankę pierwszej kolejki należy uznać porażkę Błysku, naspikowanego aktualnymi lub byłymi piłkarzami sochaczewskiego Orkanu. W zwycięskim zespole Piotreksu bardzo dobrą dyspozycją strzelecką popisał się Marcin Makowiecki, który trzykrotnie celnie umieścił piłkę w siatce.

Ale zadziwił wszystkich tego dnia Andrzej Grzybowski, który w meczu z Pilicą Kas, wygranym przez Energomontaż 10:2 sześciokrotnie pokonał nie byle kogo, bo bramkarza pierwszej drużyny Orkanu Artura Wójcickiego. Za kolejną niespodziankę należy uznać porażkę Merkurego z Metal-Grafem. Merkury, typowany przez niektórych kibiców do zdobycia mistrzowskiego tytułu, przegrał jak najbardziej zasłużenie, a młodzi piłkarze Metal-Grafu udowodnili tym zwycięstwem, że mogą być przysłowiowym czarnym koniem turnieju. Nie zawiódł natomiast ubiegłoroczny mistrz ligi, drużyna AKI s.c., która pewnie pokonała UG Brochów. W tabeli na prowadzeniu piłkarze Energomontażu, a Andrzej Grzybowski z sześcioma celnymi trafieniami jest pierwszym liderem klasyfikacji króla strzelców.

Wyniki I kolejki

Bud-Al - Boryszew S.A. 4:1 (bramki dla Bud-Al: E.Łuczak, R.Kuczyński, G.Szymański, M.Cieślak; bramki dla Boryszewa: T.Radzio)

Argus - Mazowsze 4:0 (bramki: K.Matusiak - 2, M.Szymański, R.Foryszewski)

Błysk - Piotrex 2:4 (bramki dla Piotreksu: M.Makowiecki - 3, M.Trzos; bramki dla Błysku: T.Brodowski, A.Wróblewski)

Merkury - Metal-Graf 1:2 (bramki dla Metal - Grafu: K.Kamiński, D.Wójcik; bramki dla Merkurego: R.Jóźwik)

Tymwod - Straż Pożarna 5:0 (bramki: P.Głuchowski - 2, O.Grzeszczak, P.Adamczewski, Ł.Maciejewski)

Energomontaż - Pilica Kas 10:2 (bramki dla Energomontażu: A.Grzybowski - 6, B.Wróbel - 3, W.Marcinkowski; bramki dla Pilicy Kas: J.Nowak, P.Mroczek)

Master Foods - Hegor 4:1 (bramki dla Master Foods: D.Dmoch - 2, K.Stępień, M.Szymański; bramki dla Hegoru: J.Łukasik)

Okran - Uponsor 3:4 (bramki dla Uponsoru: K.Orliński - 3, M.Wiciak; bramki dla Oktanu: P.Piotrowski, J.Regulski, M.Piątkowski)

Artus - Super Team 1:0 (bramki: G.Pawoniak)

AKA s.c. - U.G. Brochów 5:0 (bramki: R.Wiśniewski - 2, T.Szadkowski, C.Machciński, R.Łukawski)

Następne dwie kolejki zostaną rozegrane w sobotę i w niedzielę 27 i 28 listopada

sobota 27 listopada

14.30 AKA s.c. - Boryszew S.A., 15.00 Bud-Al - Mazowsze, 15.30 Argus - Piotrex, 16.00 Błysk - Metal-Graf, 16.30 Merkury - Straż Pożarna, 17.00 Tymwod - Pilica Kas, 17.30 - Energomontaż - Hegor, 18.00 Master Foods - Uponsor, 18.30 Okran - Super Team, 19.00 Artus - UG Brochów

niedziela 28 listopada

14.30 AKA s.c. - Mazowsze, 15.00 Bud-Al - Piotrex, 15.30 Argus - Metalex - Graf, 16.00 Błysk - Straż Pożarna, 16.30 Merkury - Pilica Kas, 17.00 Tymwod - Hegor, 17.30 Energomontaż - Uponsor, 18.00 Master Foods - Super Team, 18.30 Artus - Boryszew S.A., 19.00 Okran - UG Brochów.

Master Foods - Międzyborów 2:3, Paprotnia - Wyszogród 3:0, LO Sochaczew - Ochrona-Argus 3:1, Energomontaż - Guzów 3:0

Tabela

1. Energomontaż	6
2. Paprotnia	4
3. Master Foods	4
4. Ochrona-Argus	3
5. LO Sochaczew	2
6. Międzyborów	2
7. Guzów	2
8. Wyszogród	1



Transport

Piasek
Węgiel

M. Pałys

ul.Staszica 106A, 862-83-32,
0603-754-439

ZS-91

SIATKÓWKA

III liga

Grają dalej

MLKS Żbik Nasielsk - MKS Orkan Sochaczew 0:3

skład: Mroziński, Kocik, Olszowiec, Kamiński, Bartkiewicz, Lewicki, Sobczak, Okrasa.

W ostatnim pojedynku grupy eliminacyjnej trzeciej ligi sochaczewianie bez większych problemów pokonali siatkarzy z Nasielska i z pierwszego miejsca w grupie awansowali do dalszej fazy rozgrywek. Podopieczni Zbigniewa Wiśniewskiego w czterech rozegranych spotkaniach ligowych zgromadzili komplet punktów, a o przewadze sochaczewskiego zespołu może

świadczyć fakt, że Orkan nie stracił nawet jednego seta.

Liga okręgowa juniorów

MKS MDK I Warszawa - MKS Orkan Sochaczew 3:0

MKS Orkan Sochaczew - MKS MOS III Warszawa 0:3

skład: Gawroński, Wójcik, Szymański, Witkowski, Arak, Kupriański, Ołędzki, Lichota, Kiełbasiński, Radzion, Szajewski, Twarogowski.

Zapraszamy koszykarzy

MKS Orkan Sochaczew zaprasza wszystkie chętne drużyny do wzięcia udziału w III edycji Amatorskiej Ligi Piłki Koszykowej. Zgłoszenia przyjmowane są w sekretariacie klubu przy ulicy Warszawskiej 80, do dnia 26 listopada (tel. 862-25-82). Zebranie organizacyjne odbędzie się w piątek 26 listopada o godz. 17.00 w hali MKS Orkan przy ulicy Warszawskiej 80.

Liga amatorska

Kolejka niespodzianek

W ostatniej kolejce doszło do paru ciekawych spotkań, w których zanotowano kilka niespodziewanych rozstrzygnięć. Za największą niespodziankę należy uznać porażkę faworyzowanego Master Foods z Międzyborowem. Druga niespodzianka to porażka Ochrony Argus z młodymi siatkarzami z LO Sochaczew, którzy byli tego dnia lepsi od swoich rywali w każdym elemencie gry. Na prowadzeniu w tabeli zespół Henryka Kropa, Energomontaż, który jest jedyną drużyną bez porażki i pewnie zmierza do zdobycia kolejnego mistrzostwa ligi.

TENIS STOŁOWY

II liga kobiet

Pochwały dla Joanny

KS Spójnia Warszawa - MKS Orkan Sochaczew 2:8

punkty: J.Tyl - 2, E. Kwapisiewicz - 2, L.Żabińska - 2, P.Samorajska - 1, debel Żabińska - Kwapisiewicz.

Po meczu trener Damazy Pyrak, bardzo zadowolony z postawy swoich podopiecznych, chwalił grę Joanny Tyl, która pokonała dwie bardzo dobre zawodniczki warszawskiej drużyny. Także Ewa Kwapisiewicz w o-

czach szkoleniowca zasłużyła na duże słowa uznania, gdyż pomimo młodego wieku i niewielkiego stażu w barwach Orkanu, jest już mocnym punktem zespołu.

III liga mężczyzn

Oddali tylko jednego seta

MKS Orkan Sochaczew - KS Piaseczno II 10:0

punkty: K.Łażewski - 2, A.Wawrzyniak - 2, M.Osówniak - 2, S.Głowacki - 2, debel Łażewski - Wawrzyniak - 1, debel Osówniak - Głowacki

O przewadze podopiecznych Damazego Pyraka może świadczyć

fakt, że sochaczewianie w dziesięciu grach stracili zaledwie jednego seta, a momentami wprost deklasowali swoich rywali. Bardzo dobrze grał tego dnia Maciek Osówniak, który rozgromił najlepszego zawodnika drużyny przyjezdnej Pawła Kamińskiego 2:0, wygrywając poszczególne sety 21:4 i 21:7. Równie dobrze prezentował się tego dnia Andrzej Wawrzyniak, jak zwykle był on mocnym punktem sochaczewskiego zespołu.

Orkan w czterech kolejnych pojedynkach ligowych nie stracił jeszcze punktu i zanoszą się na to, że w przyszłym sezonie w hali przy ulicy Warszawskiej gościć będziemy drużyny drugoligowe.

Zacznij od rugby!

Przygodę ze sportem można rozpocząć w różny sposób. Dlaczego ma to nie być trening rugby?

Rugby jest dyscypliną, w której mają szansę wszyscy - wysocy i niscy, szczupli i grubi. Jedyną cechą, którą trzeba posiadać jest ODWAGA.

Na treningi zaprasza Maciej Misiak, trener, który w ciągu trzech lat pracy z młodzieżą odniósł wiele sukcesów. Wychował 11 reprezentantów Polski, są to: Jarosław Orliński, Paweł Witkowski, Jakub Seklecki, Tomasz Grochowski, Robert Owczarek, Tomasz Jabłoński, Daniel Rogowiec,

Łukasz Syperek, Michał Polakowski, Michał Wojciechowski oraz Patrycjusz Hetmanowski. Dwaj pierwsi reprezentowali nasz kraj na Mistrzostwach Świata Juniorów Grupy A w Walii (1998 r.), a obecnie w kadrze U-19 grają - Seklecki i Grochowski, a w U-17 - Syperek, Polakowski, Wojciechowski i Hetmanowski. Z drużyną kadetów (do 17 lat) zajął VI miejsce (w roku ubiegłym) i V miejsce (w roku bieżącym) w Ogólnopolskiej Olimpiadzie Młodzieży, zawody te mają rangę Mistrzostw Polski. Młodzicy pod wodzą Macieja Misiaka (do lat 15) w 1998 r. zostali Mistrzami Polski, a w 1999 prawdopodobnie zajmą trzecią lokatę w kraju.

Naszym wyzwaniem w Roku 2000 jest zdobycie medali Mistrzostw Polski w obu kategoriach wiekowych, przekazanie dobrze wyszkolonych zawodników do drużyn starszych oraz spowodowanie tego, żebyście pokochali rugby!

Chyba warto zaryzykować i być z nami. Zastanów się i szybko podejmij decyzję. Gwarantujemy ciężką pracę na treningach, dobrą atmosferę w drużynie oraz chwile radości po odniesionych zwycięstwach.

Trener Misiak przyjmuje zapisy do drużyny:

- młodzików (rocznik 85 i 86) w czwartki - godz.16.00 i soboty - godz.10.00 (hala MKS Orkan),

- kadetów (rocznik 83 i 84) środy - godz.16.00 i soboty - godz.11.00 (hala MKS Orkan)

Kierownik młodzieżowych drużyn MKS Orkan Sochaczew, Tomasz Ertman

SPORT SZKOLNY

Mistrzostwa Miasta SZS w piłce koszykowej dziewcząt

1. SP4 Sochaczew, 2. Gimnazjum nr 2, 3. Gimnazjum nr 1

Mistrzostwa Powiatu SZS w piłce koszykowej dziewcząt

1. SP4 Sochaczew, 2. Gimnazjum nr 2, 3. Gimnazjum nr 1

skład SP4: B.Czowgan, M.Zimińska, M.Sulik, E.Rybacka, K.Kołodziejka, A.Kalińska, J.Bo-giel, K.Piotrowska, P.Bolesta, J.Flis, P.Bargiel, M.Górecka; opiekun: Bożena Pytel

Mistrzostwa Miasta SZS w piłce koszykowej chłopców

1. SP4 Sochaczew, 2. SP3 Sochaczew, 3. SP6 Sochaczew

skład SP4: M.Fomalski, J.Cie-sielski, J.Mateusiak, W.Kowalski, S.Niekraszewicz, P.Sowiński, A.Bińkowski, T.Kalinowski, D.Młyński, J.Pyć, Ł.Zalejski, M.Wysocki; opiekun: Piotr Maciągowski

1. SP3 Sochaczew, 2. SP4 Sochaczew, 3. SP2 Teresin

skład SP3: H.Ciurzyński, R.Chaber, S.Janowski, Ł.Balcerzak, W.Dobrowolski, P.Wolnik, T.Kucharski, Ł.Zych, R.Jaworski, T.Wójcik, B.Urbański; opiekun: Hipolit Osiński

Najlepszy był Kamion

W sali konferencyjnej Starostwa Powiatowego odbyło się zebranie Zarządu Powiatowego Szkolnego Związku Sportowego. Obrady prowadził Przewodniczący Rady Powiatu Sochaczewskiego Mieczysław Głuchowski, który sprawuje też funkcję Przewodniczącego Związku. Obecny był także przewodniczący komisji oświaty, kultury i sportu Rady Powiatu Tadeusz Głuchowski. Na spotkaniu omawiano wiele istotnych spraw dla sportu szkolnego, przedstawiono między innymi dotychczasowe osiągnięcia reprezentantów naszego powiatu. Największy sukces odniosła niewielka szkoła w Kamionie, która na rozgrywanych w Płocku Mistrzostwach Województwa Warszawskiego była prawdziwą rewelacją. Poinformowano także przybyłych członków zarządu o rejestracji SZS w sądzie wojewódzkim i nadaniu mu osobowości prawnej, a Mieczysław Głuchowski zapewnił przybyłych, że nakłady na sport w przyszłym roku wzrosną w powiecie dwukrotnie.

Gorąco dziękujemy

Panu Staroście, Zarządowi, radnym Powiatu Sochaczewskiego

i wszystkim tym, którzy przyczynili się do uruchomienia kotłowni olejowej w naszym Domu.

Fakt, że wśród wielu spraw nie zapomniano o ludziach starych mówi sam za siebie.

Międzynarodowy Rok Seniora przyniósł nam "ciepło".

Mamy nadzieję, że nie zabraknie tego ciepła

i zrozumienia potrzeb nas starszych przez następne lata.

W imieniu mieszkanek Przewodnicząca Rady Mieszkańców przy DPS ul.Gawłowska 148, Stanisława Muszakowska

ZS-0

Biuro Pośrednictwa Nieruchomości

"Chatka"

Sochaczew, ul.Traugutta 42, tel. 862-38-01, 0-602-425-737

oferuje do sprzedaży:

- działka - ul.Wojska Polskiego
- domy- ul.Staszica, ul.Polna, ul.Traugutta, ul. 15 Sierpnia, ul.600-lecia, ul.Chopina, ul.Młynarska, Malesin, Teresin, obrzeże i okolice Sochaczewa.
- mieszkania - oś.Kolejowe, Victoria, Chodaków - tanie, Witkowice oraz siedliska, grunty przemysłowe, magazyny.

ZS-1846



SEKRMIS

Środa, 17 listopada

Spadają ceny skupu kurczaków - alarmują producenci drobitu. Zjadamy mniej kurcząt niż przewidywano - ubolewa Krajowa Rada Drobniarstwa. No cóż, Polacy widocznie, nie chcą już "brać po dziobie".

Cieszą się Kasy Chotych z wyroku sądu, który nakazał chłiganiowi zapłacenie 1600 złotych kosztów leczenia jego ołtawy. Strzeżcie się producentów lodów i ciastek przed salmonellą, bo zabulicie za wszystkich zatrutych.

Czwartek, 18 listopada

Lech Wałęsa odebrał w Pradze z okazji 10. rocznicy "akamińskiej rewolucji" order Białego Lwa. Gdyby nasza rewolucja była równie akamińska, Wałęsa cieszyłby się teraz raczej białym.. niedźwiedziem.

Mieszkaniec Czuchowa złowił w jeziorze Pijawko karpia ważącego 21 i pół kilograma. Ryba miała

prawie metr długości i niemal metr w obwodzie oraz ... 32 lata. Niestety ten osobnik, mógł jeszcze trochę pozyc... i komu to przeszkadzało?

Piątek, 19 listopada

Już 11 tys. osób obejrzało w Wilnie "Pana Tadeusza" Andrzeja Wajdy. Porównuje się tam sukces naszego filmu do sukcesu "Tianica". No pewnie, u nas też Wojski grał do końca... albo echo grało.

Sobota, 20 listopada

W ciągu ostatnich trzech miesięcy 20 lipczych ślubów zawarli w Łodzi Wielonaczyzy i Wiehancki z Polakami. Celem były karty czarnosowego pobytu. Sławka wynosiła 3 tys. zł. Ciekawe, czy z nocą poślubną?

Poniedziałek, 22 listopada

Nowym trenerem polskiej piłkarskiej reprezentacji został Jerzy Engel, dotychczasowy selekcjoner warszawskiej Polonii. Kontrakt przewidziany jest do roku 2002, do końca eliminacji do Mistrzostw Świata. Eliminacje pewnie znowu przegramy, a wygrany będzie tylko trener, bo z pensją 50 tys. miesięcznie, zarobi przez ten czas około 15 starych miliardów!

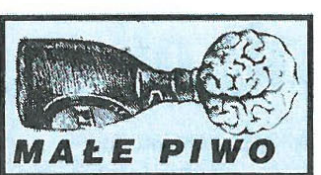

Sevres pod Paryżem.

Są jednak miejscowości, gdzie o wycich "Ludzi Roku" będzie więcej. Na przykład w takich Skiernewicach aż dwie gazety równocześnie zamierzają wybierać swojego. I już sobie wyobrażam to podkradanie co lepszych kandydatów. Kuszenie ich splendorami i takie negocjacje:

- Panie Janie, wystartuje pan u nas?

- No, nie wiem, konkurencja obiecała mi już co najmniej miejsce "na pudle".

ozpoczął się kolejny okres wyborczy, czyli inaczej mówiąc, sezon polowań na tzw. "Człowieka Roku" (nie mylić z "Człowiekiem Śniegu").

Tak się ostatnio porobiło, że każda, choćby najmniejsza ludzka siedziba, pragnie posiadać własnego "Człowieka Roku", żeby mieć jakiś wzorzec, bo nie każdy był przecież w Sevres pod Paryżem.

Dojdzie też zapewne między organizatorami do jakichś transferów. I wymienianić będą jednego wybitnego na dwóch zaledwie znaczących...

Podobna sytuacja jest również w Łowiczu. Tam dwie gazety szarpia się teraz o prawo do organizacji plebiscytu i oskarżają nawzajem o kradzież pomysłu. A przecież gazet mają więcej i gdyby chcieli, mogliby wybrać "Łowiczaków Roku" nawet pięciu. Tylko, że potem trzeba by urządzić dogrywkę. A wygrałby ten najcelniej strzelający z wiatrówek, najlepiej wspinający się na wywoskowany słup i najszybszy w wyszcignu w workach.

Takie emocje nas omiają, bo wybieramy tylko jednego "Sochaczewianina Roku", ale może i dobrze, bo pewnie i tak zabrakłoby nam kandydatów. Chociaż, po ostatnich powiatowych starciach, ja bym wytypywał pana starosę. Władca Marcjin I, będąc w okrzęniu, tak zgrabnie i nieposłusznie wyrwał z mocnej, jak się wydawało, koalicji przeciw AWS-owi, aż dwóch ciurów, przekupiwszy ich świecidełkami. I należy mu się splendor za ten finezyjny manewr obrony.

Z grubej rury

Łowicki Instytut Włókien Chemicznych otrzymał na Międzynarodowych Targach Wynalazczości "Eureka '99" w Brukseli dwa złote medale. Jeden za bioaktywny jedwab antygrzybowy, drugi za biologiczny opatrunek przyspieszający gojenie. Zwłaszcza to drugie przydałoby się i nam, żeby przyspieszyć gojenie ran po politycznych porażkach.

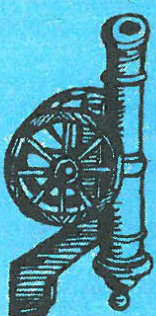

swoje wychodzi tylko jedna gazeta, ale życie dziennikarskie kwitnie. Każdy, kto tylko potrafi trzymać pióro, może się gdzieś zatapać.

Odbuwające się w naszym rejonie seminaria na temat przystosowania rolnictwa do wymogów Unii Europejskiej, prowadzą dwie panie profesor z warszawskiej SGH, siostry bliźniaczki. Pewnie dlatego, żeby zasugerować rolnikom, że w Unii wszystkiego będą mieli podwójnie.

Zarząd powiatu przeznaczył 1500 zł na dofinansowanie jednej sekcji Orkanu - sekcji judo. Współpraca z judokami już przyniosła efekty. Utrędnicy nauczyli się rzucać przeciwników na matę, co wykazały ostatnie powiatowe starcia.

Przypadający na 17 listopada, Międzynarodowy Dzień Studenta, minął w Sochaczewie nieposłusznie. Mimo że studentów przecież mamy. Nie było też u nas Juwenaliów. Ale to chyba dobrze, bo wygląda na to, że nasi studenci przyjeżdżają tu po naukę a nie czczą zabawę.

KRAJAN

W Łowiczu powstaje nowa, kolejna gazeta. Po "Nowym Łowiczanie", "Łowiczu", "Mazovii Mater", "CDN" i łowickiej wkładce w "Niedzieli", własne pismo wydawać ma zamiar tamtejsza opozycja. Co prawda, na

A wracając do Łowicza, to tam mają jeszcze inny problem. Czy wybierać przy pomocy powszechnego plebiscytu, zdając się na upodobania czytelników, czy, jak rok temu zrobił to "Nowy Łowiczanie", arbitralnie przyznać tytuł przez redakcję. Wtedy przypałał on biskupowi Alojzemu Orszulłkowi. Jak się ma jednak takiego kandydata, to nie można ryzykować.

Ale i konkurencyjne pismo "Łowicz" też będzie miało problemy. Wystarczy spojrzeć na ich listę nominacji: Jan Paweł II - papież, Beata Walczak - judoczka, Stanisława Balik - skrzypek ludowy, drużyna OSP ratownictwa wodnego. Zwłaszcza współzawodnictwo papieża z drużyną strażaków może być pasjonujące. Ciekaw jestem, co zrobi redakcja, gdy w plebiscytcie wygra judoczka a honorowy obywatel Łowicza Jan Paweł II znajdzie się w ogniu?

Tyle, że w Łowiczu, to chyba niemożliwe.

Sławomir Burzyński

Przypominam, że już za tydzień sełne wydanie "Strony Burzyńskiej". Zachęcam do pisania i telefonowania (862-23-55) na temat jej wartości. Dla tych wszystkich upomniki, książki - zbiorki moich felietonów i rysunków.



Co z niego wyrosło?



Nasze go dzisiejszego iksa widzimy na fotografi z 1967 r., gdy oddycha swoodnie podobnie podczas wycieczki w Karkonosze. Nie przewidywał jeszcze wedy pewnie, że już za rok swoboda się skończy, wraz z zawarciem trwającego do dziś małżeństwa.

Odpowiedzi na pytanie: kim jest nasz bohater przyjmujemy do poniedziałku, 29 listopada.

Zwycięzca otrzyma zbior felietonów i rysunków Sławomira Burzyńskiego.

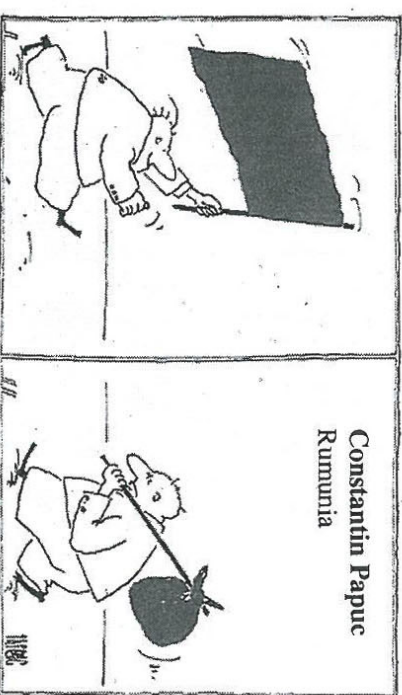

Constantin Papuc
Rumunia