

# Ziemia

## SOCHACZEWSKA

ISSN 1231-7179 Numer Indeksu 328 006

# Sochaczew ma budżet

**Dochody - 35.486.024 zł, wydatki - 37.097.439 zł**

Jest to projekt realnych możliwości, a nie oczekiwań - mówił na wtorkowej sesji Rady Miejskiej burmistrz Ireneusz Felczak rekomendując radnym projekt budżetu na 1999 r. - Wykazały to dyskusje w komisjach i na posiedzeniach Zarządu.

I mimo że komisje Rady pozytywnie zaopiniowały projekt budżetu, podczas jego uchwalenia na sesji nie było zgodności. Za budżetem wraz z autopoprawkami Zarządu głosowali radni SLD i Komitetu Protestacyjnego, przeciwko radni AWS i UW. Ostateczny wynik głosowania uchwały budżetowej to 14 głosów za, 12 przeciw.

Tegoroczny budżet po poprawkach komisji Rady i Zarządu przy-

jętych jako autopoprawki Zarządu, po stronie dochodów wyniesie 35.486.024zł, wydatki zaplanowano na kwotę 37.097.439zł.

Deficyt budżetowy, to znaczy różnica między dochodami a wydatkami wyniesie 1.611.415 zł i zostanie pokryty ze środków pozostałych na rachunku bankowym.

**dokończenie na stronie 2**

## Dziś w numerze:

- **Bolimów chce do Sochaczewa** strona 8
- **Dla bezrobotnych i pracodawców** strona 2
- **Plastmall zwyciężył w lidze** strona 15

## Śmierć na drodze

Tragicznie dla dwóch przechodniów zakończyła się miniona sobota. Pierwszy wypadek wydarzył się o 17.30 w Sochaczewie na ul. Warszawskiej. Kierujący skodą mieszkaniec Poznania potrafił przebiegającego przez jezdnię mieszkańca Sochaczewa. Pieszy poniósł śmierć na miejscu.

Drugi mężczyzna zginął dwie godziny później w Wężykach (gmina Rybno), kiedy próbował przebiec przez jezdnię. Potrafił go autobus jadący z Gostynina.

To drugi w ciągu tygodnia wypadek na drodze w Wężykach. 15 marca około 18.30 śmierć poniósł tam mieszkaniec Warszawy, a kierowca zbiegł z miejsca zdarzenia. Policja nie wypowiada się jeszcze w sprawie okoliczności sobotnich wypadków, zostaną ustalone w trakcie dochodzenia.

(sos)

## Wiosenny powrót piłkarzy

W najbliższą sobotę (27 marca) po zimowej przerwie wznowia rozgrywki piłkarska IV liga.

MKS "Orkan" zajmuje po rundzie jesiennej, w stawce 18 zespołów, 9. pozycję. Pierwszym rywalem naszego zespołu będzie drużyna z samego dołu tabeli, Żyrardowianka Żyrardów. Mecze rozegrane zostaną w Sochaczewie, początek - godz. 15.00.

Na kibiców, którzy kupią bilet na to spotkanie czeka niespodzianka - razem z biletem otrzymają bezpłatny biuletyn przygotowany przez "Kibiców Orkanu przeciw faszyzmowi". W biuletynie znaleźć można program i terminarz spotkań wszystkich drużyn piłkarskich, od seniorów po trampkarzy.

A my wszystkim kibicom i wielbicielom wszelkich typowań proponujemy mały konkurs. Jedyne pytanie brzmi: na którym miejscu ukończą ten sezon piłkarze - seniorzy Orkanu?

Na odpowiedzi czekamy do 20 kwietnia. Wśród autorów prawidłowych typowań wylosujemy nagrodę - niespodziankę.

### KSIĘGOWA

z licencją Ministra Finansów  
poprowadzi

książki  
przychodów  
i rozchodów

- ✓ ryczałt, VAT, ZUS
- ✓ rozliczenia roczne

0-602 52-99-14, 861-25-36

ZS-311

HUTA **FLORIAN** SA

Najtańsze  
blachy na dachy:

- \* ocynkowane
- \* powlekane

Płaskie i trapezowe

**FLORA**  
DACHÓWKA BLASZANA

Gwarancja  
10 lat !!!

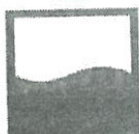

TERAZ POLSKA

Poleca  
oficjalny dealer

Dębsk Stary nr 19  
(droga Nr 2 Sochaczew  
- Łowicz, 9. kilometr)

(0-46) 861-26-19

ZS-92

## Autoryzowany Dealer Sony



Spółdzielczy Dom Handlowy

**MERKURY**

wita wiosnę w Sochaczewie

26.03. - 11.00 - 18.00

27.03. - 10.00 - 16.00

**ZAPRASZAMY**

na promocyjny piknik z produktami Sony

W programie przewidziano

konkursy z nagrodami, pokazy, degustacje, niespodzianki.

Zarezerwujcie Państwo te dni na promocję produktów

Sony, naprawdę warto!

**Nowe stoiska firmowe**

- odzież - Modina, Summer-cha - garnitury, marynarki, spodnie, Nancy - bluzki damskie
- sport - RIFLE - spodnie, bluzy, sukienki
- kosmetyki - RIMMEL, Margaret Astor, COTY

**Niedziela handlowa 28.03. 9.00 - 14.00**

Sochaczew, ul.Kochanowskiego, 60 tel./fax 862-80-87

ZS-439

**PARK**

**KOMPUTERY PC  
KASY FISKALNE  
3 LATA GWARANCJI**

GROSS SYSTEMS

**RATY**  
1 wpłata 5%

Sochaczew ul.Traugutta 15;tel..862 66 81, 0-501 215084

# KINO

26.03. - godz. 19.00 - "Szeregowiec Ryan", wojenny, USA, od 15 lat, 10 zł.

Wyk. Tom Hanks, Matt Damon

Faworyt ostatniej edycji Oscarów. Pierwsze dni inwazji aliantów w Normandii. Grupa żołnierzy otrzymuje specjalne zadanie - mają przeniknąć na tyły wroga i odnaleźć zaginionego szeregowca.

27.03. - godz. 17.00 - "Totalna magia", USA, od 15 lat, bilety - 8,9 zł.

Wyk. Sondra Bullock, Nicole Kidman

Dwie dziewczynki pod okiem swych ciotek poznają tajniki magii i odkrywają w sobie ponadnaturalne moce. Ale bycie czarownicą ma swoje minusy - mężczyźni, których obdarzą miłością dorosłe bohaterki, muszą umrzeć...

godz. 19.00 - "Szeregowiec Ryan"

28.03. - godz. 17.00 - "Totalna magia",

godz. 19.00 "Szeregowiec Ryan"

29.03. - godz. 9.00, 11.00 - "Dawno temu w trawie", animowany, USA, 6 zł.

29.03. - godz. 17.00 - "Totalna magia"

godz. 19.00 - "Szeregowiec Ryan"

30.03. - godz. 9.00 - "Szeregowiec Ryan"

godz. 17.00 - "Totalna magia"

godz. 19.00 - "Szeregowiec Ryan"

# APTEKI

24, 25 - Gawłowska 3A  
26, 27 - 600-lecia 44/5  
28, 29, 30 - ul. Traugutta 3A

# POGODA

Mamy już kalendarzową wiosnę, ale tę prawdziwą zaczniemy odczuwać dopiero od piątku. W środę rozpogodzenia, później wzrost zachmurzenia i opady deszczu. W czwartek rozpogodzenia. W piątek, pochmurno z rozpogodzeniami. Od soboty do poniedziałku raczej pochmurno, bez opadów. Od wtorku słonecznie. Temperatura w dzień od 4 do 6 stopni; od czwartku stopniowo od 6 do 9 stopni, aż do 16 stopni od wtorku. Od soboty utrapieniem kierowców mogą być nocne i poranne mgły. Temperatura w nocy od 8 do 4 stopni. Wiatr przeważnie południowo-zachodni, słaby i umiarkowany, tylko w sobotę trochę silniejszy. Warunki meteorologiczne ulegną stopniowej poprawie w przyszłym tygodniu.

CUMULUS

# Sochaczew ma budżet

dokończenie ze str. 1

Splata pożyczek udzielonych na wykup mieszkań oraz Wyższej Szkoły Zarządzania i Marketingu, a także ze sprzedaży mieszkań.

Tegoroczna rezerwa budżetowa to kwota 199.956 zł

Poprawki wniesione do pierwszej wersji budżetu to m.in. wynik zmniejszenia przez Ministerstwo Finansów subwencji oświatowej o blisko 7 tys. zł. Do planu wprowadzono także wykonanie kanalizacji deszczowej w ul. Bortnowskiego (zamiast w ul. Kusocińskiego), zmniejszono o 200 tys. środków na budowę basenu, a zwiększono na zakup autobusu komunikacji miejskiej. Nerwową dyskusję wywołał zapis

o zmniejszeniu dotacji dla Muzeum Ziemi Sochaczewskiej (o kwotę ponad 26 tys. zł). Radny Andrzej Kierzkowski wnioskował, aby budżet Muzeum pozostał bez zmian. Motywował to zbliżającą się 60. rocznicą Walk nad Bzurą oraz koniecznością wykonania remontu. Poparła go Irena Kocimska, twierdząc, że to wstyd robić oszczędności na tanim obiekcie. Nie przekonały radnych wypowiedzi burmistrza Szulczyka i przewodniczącego Olejnika, którzy sugerowali, aby dyrektor Muzeum spróbował szukać pieniędzy u sponsorów, a także w powiecie i województwie i że w przypadku negatywnych wyników tych działań brakującą kwotę

## Pływanie dla każdego

Sochaczewski basen (którego makietę mogliśmy ostatnio oglądać w Muzeum Pola Bitwy nad Bzurą), będzie przystosowany do potrzeb osób poruszających się na wózkach inwalidzkich. Wszystkie zewnętrzne schody zostaną uzupełnione o panoramiczną windę, a na korytarzach i w toaletach umieszczone zostaną specjalne pochywy. Projektanci pomyśleli również o odpowiedniej szerokości korytarzy i wjazdach do pomieszczeń oraz o specjalnych kabinach w toaletach.

Nowy basen to właściwie 3 baseny. Największy, pływakki, będzie miał wymiary 25 na 12 i pół metra, a woda osiągnie tu głębokość od 120 do 180 cm i tem-

peraturę 27 ° Celsjusza. W czasie gdy nie będzie on służył sportowcom, pływanie umilą dodatkowe atrakcje: podwodny gejzer, fontanny, przeciwprądy, podwodne masaż i efektywne oświetlenie oraz ponadstumetrowa zjeżdżalnia.

Jeszcze więcej atrakcji przewidziano na basenie rekreacyjnym. Będzie tam i płycej, i cieplej (woda ma mieć 30 stopni), a rozrywkę zapewnią: 6 - osobowy whirlpool, 2 zjeżdżalnie, w kształcie ślimaka i słonia, wodospad, podwodne źródła i światła. Ci, którzy jeszcze nie potrafią pływać, mogą skorzystać z trzeciego, najmniejszego, basenu, gdzie woda będzie miała głębokość zaledwie 75 centymetrów.

Karty magnetyczne, wręczane gościom w kasach, zarejestrują czas pobytu na basenie, dzięki temu będziemy mogli korzystać z obiektu według potrzeb.

## Jak zdobyć paszport

Jeśli ktoś z Sochaczewian nie posiada jeszcze paszportu, bądź kończy mu się termin jego ważności, musi niestety udać się do Warszawy. Żeby nie jeździć kilka razy "na próżno", trzeba zabrać ze sobą dowód osobisty i 3 fotografie na cienkim błyszczącym papierze. Zakłady fotograficzne wiedzą, jak należy wykonać fotkę do paszportu. Jeśli ktoś miał już paszport, urzędnicy będą chcieli zobaczyć ten dokument. Za wydanie nowego zapłacimy na miejscu 100 zł (plus niewielka opłata za znaczek skarbowy). Paszport dla dzieci do lat 16 nie podlega żadnym opłatom. Niepotrzebna jest też obecność dziecka, ale za to obojga rodziców, którzy muszą wyrazić zgodę. O wyrobieniu paszportu pomyślmy wcześniej, bo na jego wydanie trzeba poczekać co najmniej 3 tygodnie.

Wszystkie formalności załatwimy w Oddziale Paszportowym w Warszawie, ul. Krucza 5/11, a dodatkowe informacje zdobędziemy pod numerem telefonu /0-22/ 628-40-94.

(SOS)

Pograżeni w bezmiernym bólu powiadamy, że w dniu 19.03.1999 r. odeszła od nas Koleżanka, nauczycielka Szkoły Podstawowej nr 3 w Sochaczewie

**mgr Ewa Małkowska**

Człowiek zany, prawy,  
przyjaciel, doradca, wychowawca młodzieży.  
Żegnamy Cię Koleżanko,  
pozostaniesz w naszych umysłach i sercach.  
Dyrekcja, Rada Pedagogiczna, pracownicy szkoły,  
uczniowie i rodzice

ZS-510

Muzeum otrzyma z rezerwy budżetowej.

Bez emocji przyjęto natomiast poprawkę o zmniejszeniu budżetu Straży Miejskiej o 55.600 zł. Uwagi dotyczyły natomiast umieszczenia Straży w ogólnym budżecie miasta, zdaniem radnej Marii Kuśmirek, wobec wniosku o jej likwidację, środki na ten cel nie powinny być w ogóle uwzględnione w planie finansowym. Radna Maria Kuśmirek wnioskowała natomiast o finansowe wzmocnienie bibliotek. Na pytanie, ile przeznaczono w tym roku na zakup książek, otrzymała odpowiedź, że 5 tysięcy. Wniosek ten nie zyskał jednak aprobaty całej Rady.

Szczegółowo o dochodach i wydatkach miejskich napiszemy w przyszłym tygodniu.

Jolanta Sosnowska

## Muzyka na Wielki Post

W przeżywaniu Wielkiego Postu może nam pomóc także muzyka...

Państwowa Szkoła Muzyczna I i II stopnia w Sochaczewie zaprasza na uroczysty Koncert Wielkopostny. Złożą się na niego: anonimowy motet "W ciemności", utwory Henryka Góreckiego Giambatysty Martiniego, Zoltana Kodalego, Cesara Francka, G.B. Pergolesi i W.A. Mozarta.

Wykonają je połączone zespoły Chóru i Orkiestry Smyczkowej pod dyrekcją Iwony Niemyjskiej oraz solistki - Kinga Machura (sopran), Małgorzata Gawlik (alt). Śpiewaczki przygotowała Elżbieta Mierzecka a Orkiestrę - Anna Wróblewska. Koncertów możemy wysłuchać w sobotę 27 marca w sali PSM (g. 16.00) i w Niedzielę Palmową (28 marca) w kościele św. Wawrzyńca (g. 18.00).

## Uwaga pracodawcy!

Powiatowy Urząd Pracy w Sochaczewie uprzejmie informuje, że planuje zorganizowanie **TARGÓW PRACY** w dniu **16.04.99** w budynku Miejskiego Ośrodka Kultury w Sochaczewie, ul. Zeromskiego 8, w godz. 11.00 - 15.00.

Celem Targów jest umożliwienie nawiązania kontaktu pracodawcy z poszukującymi pracy.

Pracodawców zainteresowanych uczestnictwem w targach prosimy o potwierdzenie udziału z określeniem swoich potrzeb kadrowych w terminie do **31.03.99**. w Powiatowym Urzędzie Pracy w Sochaczewie, ul. H. Sawickiej 1, pok. 4, lub telefonicznie (0-46) 86-233-93, 862-24-24 wew. 252 w terminie do **31.03.99**.

Ilość stanowisk dla pracodawców jest ograniczona.

# Sesja Rady Miejskiej

## dokończenie relacji z poprzedniego numeru

W kolejnym punkcie obrad V Sesji Rady Miejskiej w dniu 12 marca niemal jednogłośnie uchwalono cztery uchwały w sprawie wymaganych ustaw o finansach publicznych (z listopada 1998 roku) zmian form organizacyjnych - prawnych jednostek miejskich. W miejsce dotychczasowych zakładów budżetowych staną one, z dniem 1 lipca, jednostkami budżetowymi. Uchwały dotyczyły pięciu przedszkoli miejskich, złobka miejskiego, Dziennego Domu Pomocy Społecznej oraz MKS "Orkan" - w tym przypadku 3 radnych wstrzymało się od głosu.

W sprawach różnych przewodniczący Andrzej Olejnik poinformował zebranych o pracach prezydium Rady Miejskiej, w tym o przyjętych interesantach i interwencjach. Mówił również o piśmie prezes Sądu Rejonowego w Sochaczewie p. Haliny Leszczyńskiej, proszącej o wsparcie działań mających pozostawić sąd rejonowy w naszym mieście. Początkowo, Ministerstwo Sprawiedliwości miało zamiar zlikwidować 130 sądów rejonowych, teraz mówi się o 60, ale istnieje perspektywa jeżdżenia do innego miasta, np. w sprawie ksiąg wieczystych. Radni upowalnili Prezydium oraz Zarząd Miasta do wspierania działań prezes Leszczyńskiej, mających utrzymać orzekanie sprawiedliwości na miejscu. (Choć Sąd Rejonowy w Sochaczewie nie spełnia jednego z kryteriów Ministerstwa, ma 12 etatowych sędziów, a jeden z obecnych dziesięciu sędziów odejdzie).

## TYDZIEŃ w Urzędzie

■ W związku ze zbliżającą się VII Sesją Rady Miejskiej, radni zbierali się na posiedzeniach komisji. Komisja oświaty, kultury i sportu opiniowała projekt budżetu - w dyskusji podkreślano, że potrzeby w tych dziedzinach, mimo dużego nakładu środków, są nadal ogromne. Komisja zdrowia, opieki społecznej i ochrony środowiska oceniała natomiast preliminarz wydatków w zakresie miejskiego programu profilaktyki i rozwiązywania problemów alkoholowych.

■ Burmistrz Sochaczewa otrzymał od biskupa ordynariusza diecezji łowickiej Alojzego Orszulika zaproszenie do udziału w liturgii papieskiej w Łowiczu. W inspektoracie do spraw promocji odbyły się też spotkania dotyczące udziału Miasta w pielgrzymce Jana Pawła II. 5 tysięcy złotych, które na promocję Sochaczewa w trakcie papieskiej pielgrzymki przeznaczyli miejscy radni, zapewnią nam m.in. umieszczenie herbu miasta tuż obok głównego ołtarza. Sochaczew otrzyma też od organizatorów flagi papieskie, które ozdobią w tych dniach nasze ulice.

■ Wiceburmistrz Stanisław Szulczyk spotkał się w tym tygodniu m.in. z prezes zarządu Oddziału ZNP Janiną Niedzielą (tematem spotkania była sytuacja zawodowa nauczycieli w okresie wdrażania reformy ustroju szkolnego) oraz z władzami Miejskiego Ośrodka Pomocy Społecznej - omawiano sprawy finansowania zadań zleco-

Następnie Rada Miejska nie wyraziła zgody (głosami 25 przeciw, 1 za i 1 wstrzymującym się) na rozwiązanie umowy o pracę z jednym z radnych.

Obrady kończyły interpelacje, zapytania i wolne wnioski. A.Kierzkowski, cytując "Ziemię Sochaczewską" mówił o stanie dróg w Malesinie i zaproponował sesję wyjazdową, żeby przekonać się o koleinach sięgających kolan. Doszły do tego głosy i interwencje w Starostwie: Ireny Kocimskiej, Ireny Repsz, Mieczysława Karaszewskiego i J.Anuszewskiego o złym stanie innych dróg (m.in. na ulicach Asnyka, Chełmońskiego, Chopina, Chodakowskiej, Szajnowicza).

Na propozycję przejazdu autokarem przed rozpoczęciem najbliższej sesji i obejrzenia nie tylko w/w ulic udział deklarowały 3-4 osoby.

Kontynuując problem dróg, Bogusława Cieślak prosiła o przygotowanie przez Zarząd Miasta kosztów płyt IOMB w zestawieniu z kosztami ponoszonymi na utwardzanie dróg leśnych. Irena Kocimska, sygnalizując konieczność naprawy schodków prowadzących na ul.Rybną, przy moście na Bzurze dowiedziała się, że jest to w kompetencji Dyrekcji Krajowych Dróg Publicznych.

Maria Kuśmirek przypomniała poruszaną na listopadowej sesji zasadność istnienia Straży Miejskiej - uzyskała zapewnienie, iż jedna z pierwszych, po uchwaleniu budżetu, a więc raczej kwietniowa, sesja będzie poświęcona temu tematowi.

Irena Repsz pytała o odprowadzenie ścieków z budowanego bloku komunalnego przy ul.Grunwaldzkiej oraz zgłosiła konieczność przesunięcia słupów oświetleniowych na ul.Jagiellońskiej i deratyzacji terenów pod mostem na Utracie w Chodakowie.

Radny Kuśmirek zgłosił dwa problemy: brak szybkiej reakcji na

nych, realizowanych przez MOPS; z uwagi na niższe o blisko 16% dotacje państwowe i rosnące potrzeby zdecydowano po raz kolejny wystąpić do władz wojewódzkich o zwiększenie dotacji.

Wiceburmistrz Szulczyk uczestniczył również w naradzie dyrektorów szkół podstawowych z udziałem przedstawicieli mazowieckiego kuratorium oświaty.

■ Wiceburmistrz Stanisław Popławski spotkał się w minionym tygodniu m.in. z właścicielami terenów w Kuznocy (omawiano warunki dalszej eksploatacji wysypiska), przedstawicielami Urzędu Kultury Fizycznej i Turystyki (w sprawie zaopiniowania procedury projektu zespołu basenów kąpielowych) oraz reprezentantami warszawskiego biura projektowego "Energorozwój" i firmy "Caloring" z Poznania - rozmowy dotyczyły remontów kotłowni przy: Reymonta 36, 1 Maja 3 i 9. Wiceburmistrz Popławski wizytował również budowę nowego bloku komunalnego przy ulicy Grunwaldzkiej.

■ Udział Sochaczewa w Międzynarodowych Targach Inwestycyjnych w Warszawie był tematem spotkania w inspektoracie d/s promocji. Na Targach pokazemy prawdopodobnie projekt zespołu basenów kąpielowych, co wiąże się z możliwością uzyskania dotacji na ten cel.

■ Naczelnik wydziału Oświaty, Kultury i Sportu Teresa Przybylska uczestniczyła w spotkaniu zarządu wojewódzkiego TPD. Rozmawiano o działalności środowiskowych ognisk TPD na terenie Sochaczewa i powiatu.

Inspektor d/s promocji miasta  
**Andrzej Wach**

zepsute przez kilka dni oświetlenie na ulicy Gawłowskiej oraz promocję miasta - kto się tym zajmuje i jakie są koszty.

Mieczysław Wróbel prosił o pisemną odpowiedź w sprawie dzierżawy stacji paliw na terenie ZUK, a wraz z radną Nowacką upominał się o finansowanie KS "Bzura" Chodaków. (Usłyszeli, że nie jest to jednostka miejska, a pozostaje otwartą formułą konkretnych propozycji kierownictwa Bzury co do zasad kontrolowania zasadności przyznawania miejskich pieniędzy dla klubu z bogatymi tradycjami). Mieczysław Karaszewski zgłosił potrzebę połączenia chodnikiem Zelazowej Woli z Chodakowem. Sprawa nie jest tak prosta jak tylko wyłożenie chodnika, bo jest to teren trzech właścicieli: miasta (gdzie już leży, co prawda mocno podniszczony, chodnik), gminy i powiatu. M.Karaszewski zwrócił również uwagę na obecne kontrasty ulicy Warszawskiej: piękne chodniki i brud, piasek, jeszcze wręcz jesienny. Wróciły również pytania Macieja Małeckiego, co do zasad prawa budowlanego, co skończyło się wystąpieniem Tomasza Polcia o prawie każdego radnego do troski o miejskie zasoby majątkowe.

W tym punkcie A.Kierzkowski złożył wcześniej wniosek do Prezydium w sprawie, jak to powiedział, gazety sochaczewskiej. Tajemniczy, bo wszak nie odczytany przez p.Kierzkowskiego przed całą Radą, wniosek jest wręcz oświadczeniem o naszych nieprawidłowych relacjach z posiedzeń Rady Miejskiej.

Więc chciałoby się rzec - wziąć dziennikarzy "ZS" za mordę. Ale p.Kierzkowski wie, że to nie te już czasy i dlatego proponuje utworzyć złożoną z kilku radnych radę programową "ZS". Miałaby ona decydować, co jest dobre, a co złe do publikowania w naszej gazecie.

Na razie bez pomocy rady programowej zdecydowałem o wycofaniu w ostatniej chwili z druku w/w oświadczenia. Tak zdecydowałem sam, ponieważ dowiedziałem się o naciskaniu, także w mediach jakby powiatowych, reprezentowanego przez radnego A.Kierzkowskiego, klubu AWS na zmianę obecnego kształtu redakcji "ZS".

**Janusz Sofulak**

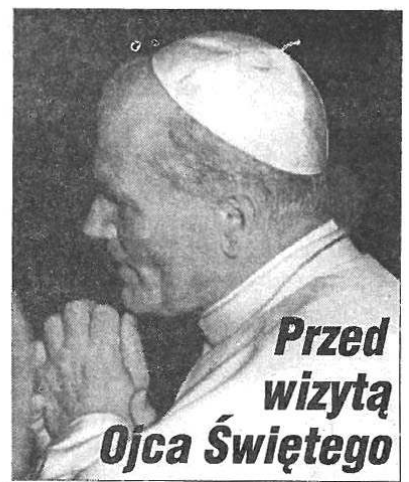

## Przed wizytą Ojca Świętego

Wiadomo już, że homilia wygłoszona przez Jana Pawła II 14 czerwca w Łowiczu będzie dotyczyła szkoły i edukacji. Wybór tej tematyki jest nieprzypadkowy. To właśnie w Łowiczu założono jedno z pierwszych w Polsce kolegiów zakonu ojców pijarów. Także tu ksiądz Stanisław Konarski przedstawił swój słynny projekt reformy szkolnictwa, dzięki której do nauczania w polskich szkołach wprowadzono język polski i języki nowożytne, geografę z astronomią, przyrodznawstwo, nowoczesną filozofię, fizykę doświadczalną i matematykę, wychowanie fizyczne i dysputy publiczne, kształtujące świadomość obywatelską. Za swe zasługi ksiądz Konarski otrzymał od króla Stanisława Augusta złoty medal z napisem "Temu, który odważył się być mądrym".

Pijarzy wrócili do Łowicza w 1995 roku, kiedy to otworzyła tu swe podwoje Pijarska Szkoła Podstawowa im. Królowej Pokoju. Od nowego roku szkolnego ruszy tu także pijarskie gimnazjum, wiadomo również, że Zakon Szkół Pobożnych myśli o utworzeniu w Łowiczu swojego liceum.

\*\*\*

Ci, którzy przybędą 14 czerwca do stolicy naszej diecezji samochodami będą mieli do dyspozycji w obrębie miasta 80 placów parkingowych. Karty wjazdowe będą powiązane z kartami wstępu na miejscce celebry.

Kierowcy powinni również pamiętać, że drogi i ulice, którymi będzie poruszać się papamobile zostaną zamknięte dla ruchu już 48 godzin wcześniej.



### Zakłady Chemiczne i Tworzyw Sztucznych Boryszew S.A. w Sochaczewie ul. 15 Sierpnia 106

Ogłaszają  
pisemny przetarg ofertowy na:

- Wykonanie 50 szt. palet metalowych o nośności 1200 kg wg rysunku znajdującego się w Dziale Techniczno-Organizacyjnym.
- Oferty w zalakowanych kopertach należy składać do dnia 6.04.1999 r. w siedzibie Spółki, Dział Techniczno-Organizacyjny. Tel. (046) 863-02-01 wew. 496 lub 515.
- Sprzedż dźwigu samochodowego o udźwigu 10 T, typ Hydros R 101, na podwoziu Jelcz 315, nr rejestracyjny SNC 4740, rok produkcji 1982, nr podwozia 1524, nr silnika 038000078.  
Cena ofertowa 30 000,00zł.
- Oferty w zalakowanych kopertach należy składać do dnia 16.04.1999 r. w siedzibie Spółki, Dział Techniczno-Organizacyjny. Tel. (046) 863-02-01 wew. 413 lub 515.

Informacje o stanie technicznym w/w sprzętu pod nr. tel. 468.  
Dźwig można oglądać na placu postoju samochodów.  
Spółka Boryszew S.A. nie udziela gwarancji na w/w dźwig, nie uzupełnia ewentualnych braków.  
Zakłady Chemiczne i Tworzyw Sztucznych Boryszew S.A. zastrzegają sobie prawo unieważnienia przetargów bez podania przyczyn.

ZS-514

## Zawiadomienie

### Zarządu Gminy w Teresinie

Stosownie do art. 18 ust. 2 pkt. 5 Ustawy z dnia 7 lipca o zagospodarowaniu przestrzennym (Dz.U. Nr 89, poz. 415 z póź. zm.), zawiadamia się, że projekt zmiany miejscowego planu ogólnego zagospodarowania przestrzennego części terenu wsi: **Teresin Gaj (działka nr 89/5)** będzie wyłożony do publicznego wglądu w dniach od 31.03.1999 r. do 20.04.1999 r. w siedzibie Urzędu Gminy Teresin, pok. nr 13, w godz. 8.00-15.00.

Zgodnie z art. 23 ustawy, każdy kto kwestionuje ustalenia przyjęte w projekcie planu może wnieść protest.

Zgodnie z art. 24 ustawy, każdy, którego interes prawny lub uprawnienia zostały naruszone przez ustalenia przyjęte w projekcie planu może wnieść zarzut.

Zainteresowani mogą zgłaszać protesty i zarzuty na piśmie do Zarządu Gminy, z podaniem oznaczenia nieruchomości, w terminie nie dłuższym niż 14 dni po upływie okresu wyłożenia.

Za Zarząd  
Przewodniczący Zarządu  
Wójt Marek Olechowski

ZS-487

## KOMUNIKAT ZUS

W związku z wątpliwościami niektórych płatników składek (pracodawców) Zakład Ubezpieczeń Społecznych - I Oddział w Warszawie informuje,

że z dniem 1 stycznia 1999 r.

### uległy zmianie zasady wypłacania zasiłku pogrzebowego.

Nowe zasady przyznawania i wypłaty zasiłku pogrzebowego regulują przepisy art. 77 - 81 ustawy z 17 grudnia 1998 r. o emeryturach i rentach z Funduszu Ubezpieczeń Społecznych (Dz.U. Nr. 162 z 30 grudnia 1998 r., poz. 1118).

Zgodnie z tymi przepisami, zasiłek pogrzebowy jest świadczeniem przysługującym z tytułu ubezpieczeń rentowych i w związku z tym płatnikiem zasiłku pogrzebowego, do którego prawo powstało po 31 grudnia 1998 r., jest wyłącznie Zakład Ubezpieczeń Społecznych. Dlatego też osoby, które pokryły koszt pogrzebu ubezpieczonego, członka jego rodziny lub osoby pobierającej zasiłek chorobowy, świadczenie rehabilitacyjne bądź zasiłek macierzyński po ustaniu ubezpieczenia, roszczenie o wypłatę zasiłku pogrzebowego powinny składać bezpośrednio w jednostce organizacyjnej ZUS, właściwej ze względu na miejsce zamieszkania osoby ubiegającej się o zasiłek pogrzebowy.

ZS-478

## Placówka Oświatowa

### “Pilmar”

zaprasza na

kursy komputerowe

- podstawowe i dla zaawansowanych

Tel. 863-36-70 lub 0-604-247-016

ZS-334



Transport

Piasek  
Węgiel

M. Pałys

ul. Staszica 106A, 862-83-32,  
0603-754-439

ZS-91



### Uchwała Nr VI/59/99

Rady Miejskiej w Sochaczewie  
z dnia 12 marca 1999 roku

w sprawie określenia obwodu  
publicznej

Szkoły Podstawowej nr 3  
im. Bolesława Krzywoustego  
w Sochaczewie ul. H.Sawickiej nr 5.

Na podstawie art. 17 ust. 4 ustawy z dnia 7 września 1991 roku o systemie oświaty (Dz.U. z 1996 r. Nr 67, poz. 329, Nr 106, poz. 496, z 1997 r. Nr 28, poz. 153, Nr 141, poz. 943 i z 1998 r. Nr 117, poz. 759 i Nr 162 poz. 1126) oraz art. 7 ust. 1 pkt 8 w związku z art. 18 ust. 2 pkt 15 ustawy z dnia 8 marca 1990 roku o samorządzie gminnym) Dz.U. Nr 13, poz. 74 z 1996 r., Nr 58 poz. 261, Nr 106 poz. 496, Nr 132, poz. 622, z 1997 r. Nr 9 poz. 43, Nr 106 poz. 679, Nr 107 poz. 686, Nr 113 poz. 734, Nr 123 poz. 775, z 1998 r. Nr 155 poz. 1014 i Nr 162 poz. 1126) Rada Miejska w Sochaczewie uchwala co następuje:

§ 1

Uchwała się dla Szkoły Podstawowej nr 3 im. Bolesława Krzywoustego w Sochaczewie (ul. H.Sawickiej nr 5) następujące granice obwodu:

#### Od strony północnej

Osią jest północna strona ul. Karwowskiej po granicach miasta Sochaczewa przecinając ul. Gawłowską i biegnąc linią prostą do rzeki Bzury.

#### Od strony wschodniej

Osią jest zachodnia strona rzeki Bzury do ul. Warszawskiej a następnie po południowej stronie ul. Warszawskiej do granic miasta, przecinając ul. Olimpijską wzdłuż granic miasta, przecinając ul. Głowackiego i PKP po granicach miasta przecinając ul. Żyrardowską.

#### Od strony południowej

Osią jest linia prosta przecinająca ulicę Gwardyjską, Spartańską, PKP, Skienkiewicza, Towarową do wschodniej strony ulicy Lotników i do południowej strony ul. 15 Sierpnia i do zachodniej strony rzeki Bzury.

#### Od strony zachodniej

Osią jest zachodnia strona granic miasta przecinająca ul. Rozłazłowską, Łowicką, Lubiejewską, a następnie po granicy miasta po zachodniej stronie ul. Kątowej do północnej strony ul. Płockiej i dalej wzdłuż ul. Chełmońskiego, Źródłaną, Spacerową po granicach miasta i dalej wzdłuż ul. Wrzosowej i po granicach miasta i dalej wzdłuż ul. Wrzosowej i po granicach miasta do północnej strony ul. Karwowskiej.

Do obwodu szkoły należą następujące ulice: Botaniczna, Bartnicza, Bolechowskich, Batalionów Chłopskich, Bukowa, Brzozowa, Chabrowa, Chełmońskiego, Chłodna, Chodkiewicza, Chłopińskiego, Cmentarna, Czarnieckiego, Dąbrowskiego, Dębowa, Gagarina, Głowackiego, Gawłowska, Grzybowa, Hugo-Badera, Jaworowa, Jesionowa, Krakowska, Księża Janusza, Korolowa, Karwowska, Kasztanowa, Kątowa, Kusocińskiego, Licealna, Łazurowa, Lubiejewska, Łowicka, 1- Maja, Mała, Mazowiecka, Modrzewiowa, Moniuszki, Malinowa, Os. Kolejowe, Nadrzeczna, Nowowiejska, Olimpijska, Perłowa, Planowa,

Pl. Armii Ludowej, Płocka (do nr. 77 włącznie), Piłsudskiego, Połaniecka, Podzamcze, Porzeczkowa, Prosta, Prusa, Prózna, Pułaskiego, Radiowa, Reymonta, Rybna, Rolnicza, Rozłazłowska, Rumiankowa, Równoległa, Różana, Rycerska, H. Sawickiej, Spacerowa, Samodzielna, Spokojna, Sienkiewicza (od nr. 2 do 20 włącznie oraz budynki przy stacji osobowej PKP), Sierpniowa, M.C. Skłodowskiej, Słowackiego, Spartańska, Sportowa, 15-Sierpnia (od nr. 2 do 20 włącznie - strona parzystą i od nr. 1 do 25 włącznie - strona nieparzystą), 17 Stycznia, Świerczewskiego, Towarowa, od nr. 20 do 32 włącznie - strona parzystą od ul. Ks. Janusza do ul. Licealnej, Traugutta, Tęczowa, Warszawska - strona parzystą, Wąska, Wesoła, Wodna, Willowa, Wrzosowa, Wojska Polskiego, Wróblewskiego, Zagłoby, Zamkowa, Zieleńca, Zielona, Załamana, Ziemiowita, Żłota, Źródłana, Żeglarska, Żwirki i Wigury, Żyrardowska, Żytinia.

§ 2

W związku z ustaleniem, o którym mowa w § 1 traci moc Orzeczenie nr OKS-32-1/97 z dnia 11 marca 1997 r. o obwodzie Szkoły Podstawowej nr 3 w Sochaczewie.

§ 3

Uchwała podlega ogłoszeniu w Dzienniku Urzędowym Województwa Mazowieckiego.

§ 4

Wykonanie uchwały powierza się Zarządowi Miasta Sochaczewa

§ 5

Uchwała wchodzi w życie z dniem ogłoszenia.

Przewodniczący Rady Miejskiej  
Andrzej Olejnik

ZS-493

Kolejnych pięć uchwał RM w sprawie reformy oświatowej w Sochaczewie - na stronach 6-7

# Boom na torebki

Jak zwykle o tej porze roku, nasiliły się w Sochaczewie napady na samotne kobiety.

Tylko w minionym tygodniu ofiarami ulicznych napastników padły 3 kobiety, którym zabrano torebki wraz z zawartością. Często łupem złodziei stają się także dokumenty, głównie dowody osobiste. Tak było 16 marca na ul. Piłsudskiego, gdzie napadniętej kobiecie zabrano oprócz pieniędzy wszystkie dokumenty. Wartość zrabowanej torebki wyniosła 300 zł. Trzy dni później po godz. 21.00 na tej samej ulicy ofiarą napastników padła inna kobieta. Siłą wyrwano jej torebkę z pieniędzmi, kosmetykami i innymi drobiazgami.

# Siena poszła w siną dal

Do Sochaczewa dotarły już wielkometrowe metody kradzieży samochodów. Doświadczył tego kierowca fiata sieni, który w czwartek 11 marca jechał ul. Chopina. O 19.50 "stuknął" go czarny volkswagen golf, z którego wysiadło 4 mężczyzn. Obezwładnili kierowcę sieni i wpełchnęli do swojego samochodu. Mężczyznę

Więcej szczęścia miała mieszkanka Sochaczewa, którą 18 marca ok. 21.30 napadnięto na ul. Okrzei. Kiedy bandyci zażądali pieniędzy i odzieży, spłoszyli ich okoliczni mieszkańcy. W wyniku podjętych czynności policja zatrzymała jednego ze sprawców, wobec którego sąd zastosował areszt tymczasowy.

O szczęściu nie może natomiast mówić mieszkanka Osiedla Kolejowego, którą w zeszłym tygodniu, również po godz. 21.00, napadnięto na ul. Zyrardowskiej. Kobieta najpierw otrzymała cios w głowę, później wyrwano jej torebkę z pieniędzmi i bonami towarowymi.

Sprawcami napadów na samotnie wracające kobiety są najczęściej młodzi ludzie. Policja apeluje, aby zwłaszcza wieczorem, zachować ostrożność, a kobiety które nie muszą, nie wychodziły samotnie z domu.

(SOS)

uwięzionego w golfie wożono dwie godziny, po czym uwolniono na ul. Gawłowskiej. W tym czasie siena, wafta 32 tys. zł., spokojnie "odjechała" w nieznaną stronę. O zdarzeniu powiadomił policję właściciel skradzionego samochodu.

Pozorowanie kolizji drogowych to coraz częstszy sposób na kradzież drogich aut. Takie "stłuczki" przydarzyły się już wielu sochaczewskim biznesmenom, ale dotychczas, przede wszystkim w Warszawie. Do Sochaczewa idzie nowe.

(SOS)

## SERWIS KSEROKOPIAREK

WSZYSTKIE MARKI

**Kasy Fiskalne  
Komputery  
Akcesoria**

**RICOH**  
Kserokopiarki, Faksy

## SERWIS-MATERIAŁY EKSPLOATACYJNE



Sochaczew ul. 1-go Maja 5

tel: (046) 862-98-82

Płock ul. Padlewskiego 5 tel. (024) 264-00-71

ZS-100

## Gmina Teresin Zielone wysypisko

Gmina Teresin przymierza się do budowy nowego składowiska odpadów. Powstanie ono w Topolewej, w pobliżu starego wysypiska. Na tym jednak podobieństwa się kończą. Nowe wysypisko w niczym nie będzie przypominać obecnego miejsca wywozu komunalnych śmieci. Będzie zielone, zadrzewione, zgodne z normami Unii Europejskiej, skomputeryzowane i monitorowane. Powinno także na siebie zarabiać.

Na poniedziałkowej sesji teresińscy radni mogli obejrzyć wstępny projekt inwestycji i wypytać o szczegóły jego autorów. Pytania zadawali też przybyli na obrady mieszkańcy. Dla tych ostatnich z pewnością najważniejsze

jest, że doczekają się zamknięcia i rekultywacji starego śmietniska, które cieszyło się, jak większość polskich wysypisk, złą sławą. Na opracowanie dokumentacji projektu i rekultywację przeznaczono w tegorocznym budżecie gminy 70 tysięcy złotych, na budowę nowego - pół miliarda.

W poniedziałek na sesji teresińskiej Rady mówiono nie tylko o wysypisku. Drugim ważnym tematem był Gminny Program Profilaktyki i Rozwiązywania Problemów Alkoholowych, w trakcie dyskusji radni dodali do niego również problemy narkotykowe. Ustalono m.in. preliminarz wydatków na ten cel i ustalono zasady wydawania zezwoleń na sprzedaż alkoholu. Prawdopodobnie już wkrótce w Teresinie ruszy telefon zaufania dla osób uzależnionych i ich rodzin, podobny do tego, który funkcjonuje w Sochaczewie.

Rada ustaliła również wynagrodzenie dla wójta i jego zastępcy. Szef Zarządu będzie zarabiał 5392, 25zł (kwota brutto ze wszystkimi dodatkowymi składnikami), a zastępca 3797 złotych.

## Usługi Reklamowo-Wydawnicze

WYKONUJEMY:

- projekty
  - zdjęcia
  - rysunki
  - skanowanie
  - retusz
  - fotomontaż
  - przygotowanie do druku
- Traf**
- foldery
  - kalendarze
  - ulotki
  - plakaty
  - etykiety
  - okładki
  - książki
  - strony WWW (prezentacja firm w Internecie)

tel./fax (0-46) 862 68 77, tel. 0-602 70 36 37

e-mail: traf@webcom.pl, www.webcom.pl/~traf



## Z KRONIKI POLICYJNEJ

13 - 15.03. - na terenie Energomontażu Północ włamano się do stojaków i szafek na sprzęt spawalniczy i butle. Skradziono sprzęt wartości 2.851 zł.

17.03. - w Janówku Duranowskim na gorącym uczynku zatrzymano mieszkańca Sochaczewa, wielokrotnie już karanego za kradzieże. Tym razem sprawca próbował zabrać węgiel i drobny sprzęt hydrauliczny.

18/19.03. - włamano się do sklepu "Okazja" przy ul. Traugutta i skradziono 100 zł z szuflady.

Tej samej nocy - włamano się do komisji przy ul. 600-lecia (dawny "Bzyk"). Zabrano sprzęt RTV wartości 2,5 tys. złotych.

19.03. - ok. 9.30 z ulicy Pokoju skradziono czarne cinquecento, wartości 18 tys. zł, na szkodę mieszkańca gminy Brochów.

20/21.03. - w Teresinie Gaju 4 zamaskowanych mężczyzn wtargnęło do jednego z domów. Właściciela obezwładnili i skrupowali, a następnie zabrali mu 50 zł w gotówce, łańcuszek z tombaku i żywność. Pokrzywdzony z obrażeniami ciała przebywa w szpitalu.

21./22.03. - na ul. Staszica 52, na gorącym uczynku zatrzymany został mieszkaniec gminy Sochaczew, który próbował ukraść poloneza. Mężczyznę w stanie nietrzeźwym zatrzymano i przewieziono na komendę policji.

## 998

Coroczne apele nie przynoszą jak na razie rezultatu. Nadal ulubioną wiosenną "rozrywką" wielu sochaczewian i mieszkańców okolicznych gmin jest wypalanie traw w przydrożnych rowach oraz podpalanie łąk. W minionym tygodniu (od 16 do 22 marca) strażacy wyjeżdżali do płonących suchych traw aż 20 razy.

16.03. - po 18.00, wybuchł pożar w bloku przy ulicy Staszica. Zniszczeniu uległa część umeblowania w jednym z mieszkań.

18.03. - ok. 11.00 - paliła się 2,5 hektarowa łąka w Famułkach Brochowskich. Pożar rozprzestrzenił się również na stertę słomy.

19.03. - o 12.38, przyjęto zgłoszenie o pożarze sterty słomy w Zukowie.

20.03. - po 13.00, strażacy gasili pożar poszycia leśnego w Konarach (gm. Brochów).

22.03. - w Śladowie, straż uczęstniczyła w wyławianiu topielca.

## SEAT Copi-Flex Autoryzowany Dealer

Punkt handlowy:

- Sochaczew ul. 1-ego Maja 5

tel: (046) 862-98-82

SEAT IBIZA 29.990 zł



Łąck k/Płocka tel.: (024) 261-47-15; 261-47-09

SALON - SERWIS - CZĘŚCI

## **Uchwała Nr VI/69/99**

**Rady Miejskiej w Sochaczewie  
z dnia 12 marca 1999 roku  
w sprawie określenia  
obwodu publicznego  
Gimnazjum nr 1  
w Sochaczewie  
ul.Hanki Sawickiej 7.**

Na podstawie art. 17 ust. 4 ustawy z dnia 7 września 1991 roku o systemie oświaty /Dz.U. z 1996 r. Nr 67, poz. 329, Nr 106, poz. 496, z 1997 r. Nr 28, poz. 153, Nr 141, poz. 943 i z 1998 r. Nr 117, poz. 759 i Nr 162 poz. 1126/ oraz art. 7 ust. 1 pkt 8 w związku z art. 18 ust. 1 ustawy z dnia 8 marca 1990 roku o samorządzie gminnym /Dz.U. Nr 13, poz. 74 z 1996 r., Nr 58 poz. 261, nr 106 poz. 496, Nr 132 poz. 622, z 1997 r. Nr 9 poz. 43, Nr 106 poz. 679, Nr 107 poz. 686, Nr 113 poz. 734, Nr 123 poz. 775, z 1998 r. Nr 155 poz. 1014 i Nr 162 poz. 1126/, po uzyskaniu pozytywnej opinii Kuratora Oświaty w Warszawie, Rada Miejska w Sochaczewie uchwała co następuje:

### **§ 1**

Uchwała się dla Gimnazjum nr 1 w Sochaczewie (ul.Hanki Sawickiej Nr 7) następujące granice obwodu:

### **Od strony północnej**

Osią południowej strony ul.Warszawskiej na odcinku rzeki Bzury do wschodnich granich miasta, północna strona ul.Karwowskiej po granicy miasta przez ul.Gawłowską do rzeki Bzury.

### **Od strony wschodniej**

Osią na odcinku od ul.Warszawskiej po granicach miasta przez ul.Głowackiego i ul.Zyrardowską do południowej strony ul.Gwardyjskiej i dalej do końca granic południowych miasta.

### **Od strony południowej**

Osią po granicy południowej obrębu miasta Sochaczewa

### **Od strony zachodniej**

Osią po granicy miasta Sochaczewa do zachodniej strony rzeki Bzury, również po granicy obrębu miasta Sochaczewa przez ul.Łowicką do zachodniej strony ul.Kątowej do północnej strony ul.Płockiej oraz po zachodniej stronie ul.Chełmońskiego przecinając ul.Batalionów Chłopskich, Źródlaną, Spacerową przez zachodnią stronę ul.Wrzosowej do północnej strony ul.Karwowskiej po granicach obrębu miasta Sochaczewa.

Do obwodu gimnazjum należą następujące ulice:

Akacjowa, Armii Krajowej, Bema, Bojowników, Bortnowskiego, Boryszewska, Broniewskiego, Cisowa, Chemiczna, Drobną, Daleka, Dolna, Dywizjonu 303, 15-Sierpnia, Fabryczna, Górna, Głucha, Gwardyjska, Inżynierska, Klonowa, Kmicica, Kopernika, Kościńskiego, Kozubowskiego, Kutrzeby, Litewska, Lipowa, Lotników, Łuszczewskich, Mickiewicza, Miła, Mireckiego, Nadbrzeźna, Okrzei, Olchowa, Otwarta, Pietrzaka, Pionierów, Południowa, Północna, Przyszła, Mikołaja Reja, Robotnicza, Sienkiewicza, Słoneczna, Sobieskiego, Skotnickiego, Spółdzielcza, Sosnowa, Stadionowa, Sucharskiego, Szajnowicza, Szkolna, Środkowa, Tartaczna, Torowa, Wierzbowa, Wiśniowa, Wołodyjowskiego, Wschodnia, Wyzwolenia, Zamiejska, Zamknięta, Zamoyskiego, Zawiszy Czarnego,

Zduńska, Towarowa, Botaniczna, Bartnicza, Bolechowskich, Batalionów Chłopskich, Bukowa, Brzozowa, Chabrowa, Chełmońskiego, Chłodna, Chodkiewiczza, Chłopińskiego, Cmentarna, Czarnieckiego, Dąbrowskiego, Dębowa, Gagarina, Głowackiego, Gawłowska, Grzybowa, Hugo-Badera, Jaworowa, Jesionowa, Krakowska, Księcia Janusza, Korolowa, Karwowska, Kasztanowa, Kątowa, Kusocińskiego, Licealna, Lazurowa, Lubiejewska, Łowicka, 1-Maja, Mała, Mazowiecka, Modrzewiowa, Moniuszki, Malinowa, Os.Kolejowe, Nadrzeczna, Nowowiejska, Olimpijska, Perłowa, Planowa, Pl.Armi Ludowej, Płocka (do nr. 77 włącznie), Piłsudskiego, Połaniecka, Podzamcze, Porzeczkowa, Prosta, Prusa, Próżna, Pułaskiego, Radiowa, Reymonta, Rybna, Rolnicza, Rozłazłowska, Rumiankowa, Równoległa, Różana, Rycerska, H.Sawickiej, Spacerowa, Samodzielna, Spokojna, Sierpniowa, M.C.Skłodowskiej, Słowackiego, Spartańska, Sportowa, 17-Stycznia, Świerczewskiego, Traugutta, Tęczowa, Warszawska (strona parzysta), Wąska, Wesoła, Wodna, Willowa, Wrzosowa, Wojska Polskiego, Wróblewskiego, Zagłoby, Zamkowa, Zieleńcza, Zielona, Załamana, Ziemowita, Złota, Źródłana, Żeglarska, Żwirki i Wigury, Zyrardowska, Żytia.

### **§ 2**

Uchwała podlega ogłoszeniu w Dzienniku Urzędowym Województwa Mazowieckiego.

### **§ 3**

Wykonanie uchwały powierza się Zarządowi Miasta Sochaczewa.

### **§ 4**

Uchwała wchodzi w życie z dniem ogłoszenia.

**Przewodniczący Rady Miejskiej  
Andrzej Olejnik**

ZS-496

## **Uchwała Nr VI/61/99**

**Rady Miejskiej w Sochaczewie  
z dnia 12 marca 1999 roku  
w sprawie określenia  
obwodu publicznej  
Szkoły Podstawowej nr 7  
im.Fryderyka Chopina  
w Sochaczewie  
ul.F.Chopina 99.**

Na podstawie art. 17 ust. 4 ustawy z dnia 7 września 1991 roku o systemie oświaty /Dz.U. z 1996 r. Nr 67, poz. 329, Nr 106, poz. 496, z 1997 r. Nr 28, poz. 153, Nr 141, poz. 943 i z 1998 r. Nr 117, poz. 759 i Nr 162 poz. 1126/ oraz art. 7 ust. 1 pkt 8 w związku z art. 18 ust. 2 pkt 15 ustawy z dnia 8 marca 1990 roku o samorządzie gminnym /Dz.U. Nr 13, poz. 74 z 1996 r., Nr 58 poz. 261, Nr 106 poz. 496, Nr 132 poz. 622, z 1997 r. Nr 9 poz. 43, Nr 106 poz. 679, Nr 107 poz. 686, Nr 113 poz. 734, Nr 123 poz. 775, z 1998 r. Nr 155 poz. 1014 i Nr 162 poz. 1126/ Rada Miejska w Sochaczewie uchwała co następuje:

### **§ 1**

Uchwała się dla Szkoły Podstawowej nr 7 im.Fryderyka Chopina w Sochaczewie (ul.F.Chopina 99) następujące granice obwodu:

### **Od strony północnej**

Osią jest strona północna ul.Korczaka po granicy miasta do wschodniej strony ul.Smolnej i dalej po granicach miasta, przecinając ul.Chopina, przecinając rzekę Utratę po granicy miasta do wschodniej strony ul.Granicznej i po wschodniej stronie ul.Przylasek, po północnej stronie ul.Wypalenisko i dalej w granicach miasta do ul.Trojanowskiej.

### **Od strony wschodniej**

Osią jest wschodnia strona ul.Smolnej, a następnie po granicy miasta przecina ul.Chopina przez rzekę Utratę po granicy miasta po stronie wschodniej ul.Granicznej i wzdłuż ul.Przylasek po północnej stronie ul.Wypalenisko, ul.Łąkowa i po granicach miasta do ul.Trojanowskiej.

### **Od strony południowej**

Osią jest południowa strona ul.Trojanowska do torów kolejki wąskotorowej.

### **Od strony zachodniej**

Osią jest wschodnia strona kolejki wąskotorowej przecinająca ul.Chopina i dalej biegnąca wschodnią stroną rzeki Bzury po granicach miasta, przecina rzekę Bzurę i biegnie wzdłuż południowej strony ul. 18 Stycznia po granicach miasta, przecinając ul.Harcerską po granicach miasta przecinając ul.Brukową do północnej strony ul.Pięknej i dalej wzdłuż rzeki Bzury do zachodniej strony ul. Wyszogrodzkiej, łączącej się z ul.Korczaka.

Do obwodu szkoły należą następujące ulice:

Asnyka, Bohaterów Chodakowa, Brochowska, Brukowa, Chodakowska, Chopina, Chrobrego, Działkowa, Głogowa, Graniczna,

Grunwaldzka, Harcerska, Hotelowa, Hubala, Jagiellońska, Jasna, Jedwabnicza, Kampinoska, Kilińskiego, Kolejowa, Kołtąja, Korczaka, Królewska, Krótka, Krzywa, Krzywoustego, Kuźmińskiego, Leśna, Łąkowa, Matejki, Młynarska, St.Małachowskiego, Mostowa, Nałkowskiej, Niepodległości, Ogrodowa, Parkowa, Poczta, Podgórna, Podchorążych, Powstańców Warszawy, Profilowa, Piaszczyzna, Przylasek, Rejtana, Sadowa, Sikorskiego, Smolna, 18-Stycznia, Siewna, Szyszkowa, Topolowa, Trojanowska od nr. 56 do końca ulicy strona parzysta i od nr. 47 do końca ulicy - strona nieparzysta, Waryńskiego, Warzywna, Wczasowa, Wiejska, Wiosenna, Wodociągowa, Wspólna, Wypalenisko, Wypiańskiego, Wyszogrodzka, Zalewowa, Zwierzyniecka, Żniwna

### **§ 2**

W związku z ustaleniem, o którym mowa w § 1, traci moc Orzeczenie nr OKS-032-6/97 z dnia 11 marca 1997 r. o obwodzie Szkoły Podstawowej nr 7 w Sochaczewie.

### **§ 3**

Uchwała podlega ogłoszeniu w Dzienniku Urzędowym Województwa Mazowieckiego.

### **§ 4**

Wykonanie uchwały powierza się Zarządowi Miasta Sochaczewa.

### **§ 5**

Uchwała wchodzi w życie z dniem ogłoszenia.

**Przewodniczący Rady Miejskiej  
Andrzej Olejnik**

ZS-495

## **Uchwała nr VI/70/99**

**Rady Miejskiej w Sochaczewie**

**z dnia 12 marca 1999 roku**

**w sprawie określenia obwodu publicznego Gimnazjum nr 2 w Sochaczewie ul. Staszica nr 106**

Na podstawie art. 17 ust. 4 ustawy z dnia 7 września 1991 roku o systemie oświaty /Dz.U. z 1996 r. Nr 67, poz. 329, Nr 106, poz. 496, z 1997 r. Nr 28, poz. 153, Nr 141, poz. 943 i z 1998 r. Nr 117, poz. 759 i Nr 162 poz. 1126/ oraz art. 7 ust. 1 pkt 8 w związku z art. 18 ust. 1 ustawy z dnia 8 marca 1990 roku o samorządzie gminnym /Dz.U. Nr 13, poz. 74 z 1996 r., Nr 58 poz. 261, Nr 106 poz. 496, Nr 132 poz. 622, z 1997 r. Nr 9 poz. 43, Nr 106 poz. 679, Nr 107 poz. 686, Nr 113 poz. 734, Nr 123 poz. 775, z 1998 r. Nr 155 poz. 1014 i Nr 162 poz. 1126/, po uzyskaniu pozytywnej opinii Kuratora Oświaty w Warszawie, Rada Miejska w Sochaczewie uchwała co następuje:

§1

Uchwała się dla Gimnazjum nr 2 w Sochaczewie (ul. Staszica nr 106) następujące granice obwodu:

### **Od strony północnej**

Osią jest ul. Korczaka i granice miasta Sochaczewa

### **Od strony wschodniej**

Osią jest wschodnia strona ul. Smolnej, następnie po granicy miasta przecina ul. Chopina przez rzekę Utratę po granicy miasta po wschodniej stronie ulicy Granicznej i wzdłuż ul. Przylasek po północnej stronie ul. Wypalenisko, ul. Łąkowa i po granicach miasta do ul. Trojanowskiej

### **Od strony południowej**

Oś stanowi granica obrębu miasta wzdłuż południowej strony ul. Polnej, następnie po granicy miasta do północnej strony ul. Warszawskiej i wzdłuż ul. Warszawskiej do wschodniej strony rzeki Bzury

### **Od strony zachodniej**

Osią jest wschodnia strona rzeki Bzury następnie granica przecina rzekę Bzurę i biegnie wzdłuż ul. 18 Stycznia do zachodniej strony ul. Harcerskiej, następnie biegnie północną stroną ul. Pięknej i dalej wzdłuż rzeki Bzury do zachodniej strony ul. Wyszogrodzkiej łączącej się z ul. Korczaka.

Do obwodu gimnazjum należą następujące ulice:

Al. 600-Lecia, Batorego, Buczka, Długa, Energetyczna, Farna, Jaracza, Kochanowskiego, Konopnickiej, Kraszewskiego, Królowej Jadwigi, Kazimierza Wielkiego, Kwiatowa, Konstytucji 3 Maja, Lechicka, Langiewicza, 22 Lipca, Łokietka, Mieszka I, Muszkieterów, Narutowicza, Niemcewicza, Nowotki, Nowa, Okrężna, Piastowska, Pokoju, Polna, Poprzeczna, Poniatowskiego, Popieła, Pl. Kościuszki, Partyzantów, Stefana Kardynała Wyszyńskiego, Senatorska,

Słowiańska, Staszica, Świerkowa, Targowa, Toruńska, Trojanowska, Tuwima, Warszawska - strona nieparzysta, Wita Stwosza, Zawadzkiego, Zwycięstwa, Żeromskiego, Żołnierska, Asnyka, Bohaterów Chodakowa, Brochowska, Brukowa, Chodakowska, Chopina, Chrobrego, Działkowa, Głogowa, Graniczna, Grunwaldzka, Harcerska, Hotelowa, Hubala, Jagiellońska, Jasna, Jedwabnicza, Kampinoska, Kilińskiego, Kolejowa, Kołłątaja, Korczaka, Królewska, Krótka, Krzywa, Krzywoustego, Kuźmińskiego, Leśna, Łąkowa, Matejki, Młynarska, St. Małachowski, Mostowa, Nałkowskiej, Niepodległości, Ogrodowa, Parkowa, Pocztowa, Podgórna, Podchorążych, Powstańców Warszawy, Profilowa, Piaszczyńska, Przylasek, Rejtana, Sadowa, Sikorskiego, Smolna, 18 Stycznia, Siewna, Szyszkowa, Topolowa, Waryńskiego, Warzywna, Wczasowa, Wiejska, Wiosenna, Wodociągowa, Wspólna, Wypalenisko, Wyspiańskiego, Wyszogrodzka, Zalewowa, Zwierzyniecka, Zniwna.

§2

Uchwała podlega ogłoszeniu w Dzienniku Urzędowym Województwa Mazowieckiego.

§3

Wykonanie uchwały powierza się Zarządowi Miasta Sochaczewa

§4

Uchwała wchodzi w życie z dniem ogłoszenia.

**Przewodniczący Rady Miejskiej  
Andrzej Olejnik**

ZS-497

## **Uchwała Nr VI/58/99**

**Rady Miejskiej w Sochaczewie**

**z dnia 12 marca 1999 roku**

**w sprawie określenia obwodu publicznej Szkoły Podstawowej nr 2 im. Marii Konopnickiej w Sochaczewie, ul. 15 Sierpnia nr 44.**

Na podstawie art. 17 ust. 4 ustawy z dnia 7 września 1991 roku o systemie oświaty (Dz.U. z 1996 r. Nr 67, poz. 329, Nr 106, poz. 496, z 1997 r. Nr 28, poz. 153, Nr 141, poz. 943 i z 1998 r. Nr 117, poz. 759 i Nr 162 poz. 1126) oraz art. 7 ust. 1 pkt 8 w związku z art. 18 ust. 2 pkt 15 ustawy z dnia 8 marca 1990 roku o samorządzie gminnym (Dz.U. Nr 13, z 1996 r., Nr 58 poz. 261, Nr 106 poz. 496, Nr 132 poz. 622, z 1997 r. Nr 9 poz. 43, Nr 106 poz. 679, Nr 107 poz. 686, Nr 113 poz. 734, Nr 123 poz. 775, z 1998 r. Nr 155 poz. 1014 i Nr 162 poz. 1126/ Rada Miejska uchwała co następuje:

§1

Uchwała się dla Szkoły Podstawowej nr 2 im. Marii Konopnickiej w Sochaczewie ul. 15-go Sierpnia 44 następujące granice obwodu:

### **Od strony północnej**

Osią jest przecięcie rzeki Bzury wzdłuż południowej strony ul. 15 Sierpnia, a następnie wschodnią stroną ul. Lotników w kierunku północnym i dalej linią prostą w kierunku wschodnim przecina ul. Towarową, Sienkiewicza, tory PKP, Spartańska i Gwardyjską do wschodnich granic miasta u zbiegu ul. Zyrardowskiej.

### **Od strony wschodniej**

Osią są granice miasta po południowej stronie ul. Gwardyjskiej, a następnie przecinając ul. Pietrzaka po granicach miasta Sochaczewa przecinając ul. Fabryczną, Boryszewską i dalej biegnie wschodnią stroną w granicach miasta Sochaczewa.

### **Od strony południowej**

Osią są południowe granice miasta, przecinające tory PKP, ul. 15 Sierpnia, ul. Inżynierską do ul. Kościńskiego.

### **Od strony zachodniej**

Osią są granice miasta do zachodniej strony rzeki Bzury do przedłużenia ul. 15 Sierpnia.

Do obwodu szkoły należą następujące ulice:

Akacyjowa, Armii Krajowej, Bema, Bojowników, Bortnowskiego, Boryszewska, Broniewskiego, Cisowa, Chemiczna, Drobna, Daleka, Dolna, Dywizjonu 303, 15-go Sierpnia (włącznie od nr. 22 do końca - po stronie parzystej i od nr. 27 do końca - po stronie nieparzystej), Fabryczna, Górna, Głucha, Gwardyjska, Inżynierska, Klonowa, Kmicica, Kopernika, Kościńskiego,

Kozubowskiego, Kutrzeby, Litewska, Lipowa, Lotników, Łuszczewskich, Mickiewicza, Miła, Mireckiego, Nadbrzeźna, Okrzei, Olchowa, Otwarta, Pietrzaka, Pionierów, Południowa, Północna, Przyszła, Mikołaja Reja, Robotnicza, Sienkiewicza (włącznie od nr. 21 do końca ulicy - po stronie parzystej i nieparzystej), Słoneczna, Sobieskiego, Skotnickiego, Spółdzielcza, Sosnowa, Stadionowa, Sucharskiego, Szajnowicza, Szkolna, Srodkowa, Tartaczna, Torowa, Wierzbowa, Wiśniowa, Wołodyjowskiego, Wschodnia, Wyzwolenia, Zamiejska, Zamknięta, Zamoyskiego, Zawiszy Czarnego, Zduńska, Towarowa, włącznie nr 1,3,5,7 po stronie nieparzystej /od ul. Łuszczewskich/ i domki PKP wąskotorowej oraz włącznie nr 2 - 12, po stronie parzystej /do ulicy Księcia Janusza/.

§2

W związku z ustaleniem, o którym mowa w 1 traci moc Orzeczenie nr OKS-032-3/97 z dnia 11 marca 1997 r. o obwodzie Szkoły Podstawowej nr 2 w Sochaczewie.

§3

Uchwała podlega ogłoszeniu w Dzienniku Urzędowym Województwa Mazowieckiego.

§4

Wykonanie uchwały powierza się Zarządowi Miasta Sochaczew.

§5

Uchwała wchodzi w życie z dniem ogłoszenia.  
**Przewodniczący Rady Miejskiej  
Andrzej Olejnik**

## **Uchwała Nr VI/60/99**

**Rady Miejskiej w Sochaczewie**

**z dnia 12 marca 1999 roku**

**w sprawie określenia obwodu publicznej Szkoły Podstawowej nr 4 im. Janusza Korczaka w Sochaczewie ul. Staszica 25.**

Na podstawie art. 17 ust. 4 ustawy z dnia 7 września 1991 roku o systemie oświaty (Dz. U. z 1996 r. Nr 67, poz. 329, Nr 106, poz. 496, z 1997 r. Nr 28, poz. 153, Nr 141, poz. 943 i z 1998 r. Nr 117, poz. 759 i Nr 162 poz. 1126) oraz art. 7 ust. 1 pkt 8 w związku z art. 18 ust. 2 pkt 15 ustawy z dnia 8 marca 1990 roku o samorządzie gminnym (Dz.U.Nr 13, poz. 74 z 1996 r. Nr 58 poz. 261, Nr 106 poz. 496, Nr 132, poz. 622, z 1997 r. Nr 9 poz. 43, Nr 106 poz. 679, Nr 107 poz. 686, Nr 113, poz. 734, Nr 123, poz. 775, z 1998 r. Nr 155 poz. 1014 i Nr 162 poz 1126) Rada Miejska w Sochaczewie uchwała co następuje:

§1

Uchwała się dla Szkoły Podstawowej nr 4 im. Janusza Korczaka w Sochaczewie (ul. Staszica 25) następujące granice obwodu:

### **Od strony północnej**

Osią jest wschodnia strona rzeki Bzury do kolejki wąskotorowej.

### **Od strony wschodniej**

Osią jest wschodnia strona kolejki wąskotorowej do południowej strony ul. Trojanowskiej i następnie po granicach miasta Sochaczewa.

### **Od strony południowej**

Osią jest północna strona ul. Warszawskiej do zachodniej strony rzeki Bzury.

### **Od strony zachodniej**

Osią jest wschodnia strona rzeki Bzury do kolejki wąskotorowej.

Do obwodu szkoły należą następujące ulice:

Al. 600-lecia, Batorego, Buczka, Długa, Energetyczna, Farna, Jaracza, Kochanowskiego, Konopnickiej, Kraszewskiego, Królowej Jadwigi, Kazimierza Wielkiego, Kwiatowa, Konstytucji 3 Maja, Lechicka, Langiewicza, 22 Lipca, Łokietka, Mieszka I, Muszkieterów, Narutowicza, Niemcewicza, Nowotki, Nowa, Okrężna,

Piastowska, Pokoju, Polna, Poprzeczna, Poniatowskiego, Popieła, Pl. Kościuszki, Partyzantów, Stanisława Kardynała Wyszyńskiego, Senatorska, Słowiańska, Staszica, Świerkowa, Targowa, Toruńska, Trojanowska, od nr. 2 do nr. 54 włącznie - strona parzysta i od nr. 1 do nr. 45 włącznie - strona nieparzysta, Tuwima, Warszawska - strona nieparzysta, Wita Stwosza, Zawadzkiego, Zwycięstwa, Żeromskiego, Żołnierska.

§2

W związku z ustaleniem, o którym mowa w 1 traci moc Orzeczenie nr OKS-032-497 z dnia 11 marca 1997 r. o obwodzie Szkoły Podstawowej nr 4 w Sochaczewie.

§3

Uchwała podlega ogłoszeniu w Dzienniku Urzędowym Województwa Mazowieckiego.

§4

Wykonanie uchwały powierza się Zarządowi Miasta Sochaczewa.

§5

Uchwała wchodzi w życie z dniem ogłoszenia.

**Przewodniczący Rady Miejskiej  
Andrzej Olejnik**

ZS-494

# Ósma gmina?

Na mapie powiatu ziemskiego skierniewickiego gmina Bolimów wygląda jak półwysp - jest najbardziej wysunięta na północ a z resztą powiatu łączy ją krótka granica. Aż się prosi, by amputować - mówią niektórzy...

Bolimów zawsze w swej (długiej i bogatej) historii ciążył ku Warszawie i Mazowszu. Toteż, gdy w 1993 roku pojawiły się pierwsze plany reformy administracyjnej, tutejsza Rada podjęła uchwałę o chęci przynależenia do województwa warszawskiego. Takie samo życzenie wyraziła kolejna rada, w czerwcu 1998 roku. Ale skończyła się kadencja radnych i w wakacje nad ostatecznym kształtem reformy pracowała już tylko "strona rządowa". I Bolimów spotkała przykra niespodzianka - na nowej mapie administracyjnej gminę umieszczono w powiecie skierniewickim i województwie łódzkim.

Już na 1. sesji obecnego samorządu pojawiło się więc pytanie: czy zaakceptować zastaną sytuację, czy nie? - mówi wójt Andrzej Jagura. Zdecydowaliśmy się na sondaż społeczny.

## Wybrali Sochaczew

Taki sondaż przeprowadzono w styczniu przy okazji wyborów sołtysów. Wynik okazał się niemal jednoznaczny: na 440 ankietowanych aż 325 opowiedziało się za powrotem do Mazowsza. Co dla nas - sochaczewian ważniejsze, mieszkańcy gminy wolą iść do Warszawy przez Sochaczew niż Żyrardów! Za naszym powiatem opowiedziało się aż 238 osób (dla przykładu, Żyrardów ma 87 zwolenników, Skierniewice - 92, a Łowicz - 12). Te liczby przedstawiono na ostatniej sesji Rady Gminy. Teraz radni przedyskutują wynik sondażu w swoich środowiskach. A na kolejnych obradach zdecydują

Do 15 kwietnia mają potrwać prace projektowe nad adaptacją wydzierżawionego przez Urząd Miejski terenu przeznaczonego na schronisko dla bezpańskich zwierząt w Kozuszkach Parcel.

Jest to najnowsza wersja lokalizacyjna, ale jak twierdzi wiceburmistrz Stanisław Popławski - ostatnia. O innych, między innymi na terenie Zakładu Usług Komunalnych, pisaliśmy kilkakrotnie. Schronisko w obecnie planowanej wersji ma zajmować teren po zlikwidowanej fermie lisów o powierzchni 2,5 tys. m<sup>2</sup>. Do zagospodarowania są także budynki gospodarcze, w których znaleźć się ma część kuchenna, pokój dla weterynarza, pomieszczenia socjalne i magazyn, łącznie ok. 130 m<sup>2</sup>. Do zabudowań trzeba doprowadzić wodę i prąd. Dużym atutem, jak twierdzi wiceburmistrz Popławski, jest istniejące już ogrodzenie całego terenu. Wykonać należy natomiast ciąg boksów, w których znajdą się budy dla psów. - Na tę inwestycję mamy 100 tys. zł - mówi Stanisław Popławski - dlatego

o podjęciu dalszych kroków. Owe dalsze kroki to: podjęcie uchwały, referendum i zgłoszenie wniosku do organów państwowych.

Wójt Bolimowa nie dziwi stanowisko mieszkańców: - Nigdy nie słyszałem, żeby ludzie z naszej gminy, dojeżdżali do pracy w Strykowie i Zgierzu. Wiem, że pracują raczej w Błoniu, Ożarowie, Sochaczewie. Nasi obywatele potrafią poza tym porównać dochody i poziom bezrobocia w województwie mazowieckim i łódzkim.

## Rawka, Puszcza i autostrada

Wójt Jagura jest też przekonany, że jego gmina będzie dla powiatu nie przysłowiowym "piątym kołem", ale "łakomym kąskiem". Jej niezaprzeczalne walory to oczywiście wspaniałe tereny rekreacyjne, docenione przez Warszawę już za czasów "boomu Gierka", kiedy to powstały tu wyśmiewane wówczas dache i ośrodek wypoczynkowy dla pracowników Radia i Telewizji. Dziś, budżące niegdyś zazdrość, dache zniknęły w cieniu nowych domków, które budują tu nie tylko warszawiacy, ale także sochaczewianie. - Latem Bolimów ma 2 razy więcej mieszkańców - twierdzi wójt.

Wybitne walory turystyczne posiada 11 miejscowości, "magnesem" są oczywiście Puszcza Bolimowska i dolina Rawki. Ale piękno przyrody to nie wszystko... Andrzej Jagura wymienia inne atuty swojej gminy: - Wszystkie nasze sołectwa są zwodociągowane i mają uregulowane stosunki wodno - prawne, bardzo zaawansowana jest telefonizacja. Mamy bardzo dobre drogi, niemal w całości utwardzone i wyasfaltowane. Trwają prace przy kanalizacji osady Bolimów. Posiadamy też oczyszczalnię ścieków, która może przejąć ścieki dowożone z zewnątrz.

## Normalna część

Powaznym argumentem jest również dostęp do autostrady. Tyle tylko, że autostrada istnieje od dawna jedynie na planach... Chociaż na odcinku biegnącym przez Bolimów już dawno do-

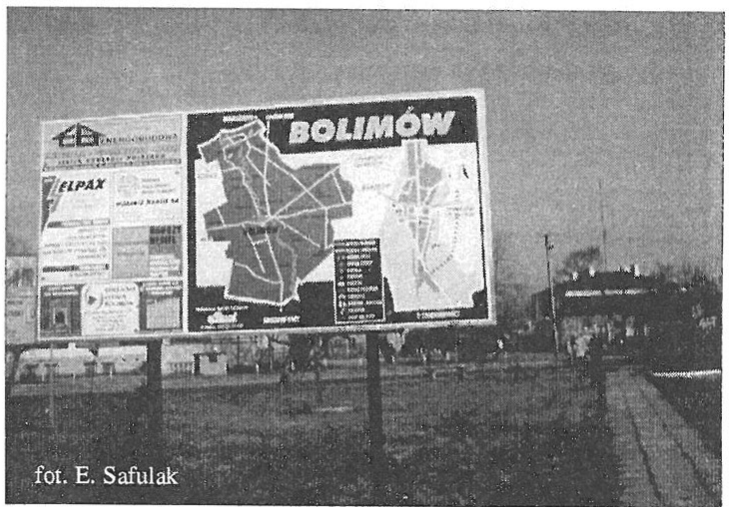

konano wywłaszczeń i prace mogłyby rozpocząć się tu w każdej chwili. Zarząd gminy już kilkakrotnie proponował, by nie czekając na autostradę, Generalna Dyrekcja budowała tu drogę, która przejęłaby ruch z trasy żyrardowskiej. Sochaczew na pewno trochę by wtedy odetchnął. Niestety, w tej sprawie od wielu lat panuje znaczące milczenie.

Dwa lata temu władze Bolimowa rozmawiały też z zarządem Sochaczewa na temat wspólnej spalarni śmieci, zlokalizowanej przy granicy z gminą Nieborów. Te rozmowy także utknęły w martwym punkcie.

## Prawie miasto

Gdyby Bolimów stał się 8. gminą powiatu sochaczewskiego, byłby tu prawdopodobnie trzecim miastem (po Sochaczewie i Teresinie, który prawa miejskie otrzyma w roku 2000). Mieszkańcy tej osady, choć pamiętają o latach świetności miasta Bolimowa nie spieszą się jednak z tym wnioskiem - najpierw chcą skorzystać z kredytów Agencji Restrukturyzacji i nadać miejski wygląd swoim uliczkom, a to będzie możliwe dopiero po zakończeniu kanalizacji.

Rok temu, gdy pojawiły się pogłoski, że Bolimów znajdzie się w naszym powiecie, niektórzy sochaczewianie snuli marzenia o wspaniałych perspektywach powiatu "od Puszczy do Puszczy". Potem okazało się, że "ucieł nam" nawet Kampinos. Czy teraz na miejsce KPN dostaniemy Bolimowski Park Krajobrazowy.

## Będzie schronisko?



na razie w schronisku znajdzie się miejsce dla maksymalnie 30 czworonogów.

Tymczasem w prywatnej ochronce w Kuznocy jest obecnie

około 80 psów, co się stanie z pozostałą pięćdziesiątką? Wiceburmistrz twierdzi, że trzeba będzie przeprowadzić selekcję. W praktyce oznacza to usypianie lub odwożenie do innych schronisk, które

najczęściej też są przepełnione. Sytuacja co najmniej połowy czworonogów nie wygląda więc wesoło. Właścicielka prywatnej ochronki w Kuznocy jeszcze w styczniu zapowiedziała jej likwidację z końcem czerwca.

Stanisław Popławski zapewnia, że nowe schronisko powinno być gotowe na koniec lipca, ale czy ten termin zostanie dotrzymany? Jak się okazuje, teren w Kozuszkach oznakowany jest na planie zagospodarowania przestrzennego jako stoisko archeologiczne. Prace w tym miejscu muszą być więc prowadzone pod nadzorem archeologa. Jeśli w trakcie robót inwestycyjnych zostaną znalezione ślady osadnictwa na tym terenie, prace będą wstrzymane.

O obsadzie kadrowej schroniska wiceburmistrz na razie nie chce mówić, ale jak twierdzi nie wyobraża sobie, aby mogło funkcjonować bez pani Zosi Psiuk. Najprawdopodobniej, wzorem Skierniewic, zatrudnienie znajdą tam 2 osoby oraz w niepełnym wymiarze weterynarz.

Jolanta Sosnowska



# Mówili śpiewająco

Dziewiętnastu młodych recytatorów zaprezentowało się w piątek w Miejskim Ośrodku Kultury przy ul. Zeromskiego na miejsko-rejonowych eliminacjach Ogólnopolskiego Konkursu Recytatorskiego. Większość zdecydowała się na udział w tradycyjnej formie

wanej. W tej kategorii ogromne szanse na zwycięstwo w dalszych eliminacjach ma Katarzyna Orczyk z LO w Sochaczewie, która w swoim programie przypomniała i doskonale zinterpretowała starą pieśń pt. "Bandoska". Dobrze wypra-

minikę Gołębiowską, również z LO w Sochaczewie, z poezją śpiewaną.

W konkursie wyróżnienia otrzymali: Michał Krysiak z LO w Sochaczewie w turnieju recytatorskim oraz Karolina Milczarek (ZSZ nr 1) za spektakl teatru jednego aktora.

Nagrodzeni reprezentować będą Sochaczew na eliminacjach wojewódzkich, które odbędą się 11 kwietnia w Warszawskim Ośrodku Kultury. Tam recytatorzy zaprezentują dodatkowo po 1 utworze Słowackiego



Fot. J. Charązka

konkursu, to znaczy turnieju recytatorskim. Młodzi artyści w tym roku najchętniej mówili teksty Mrożka i Szymborskiej, ale też: Henryka Sienkiewicza, Marka Hłasko, Agnieszki Osieckiej. W tej kategorii najlepiej wypadły Magdalena Tomala i Edyta Szyperek recytatorki z dużym talentem, kulturą słowa i wyczuciem poetyckim.

Swoich zwolenników znalazł też turniej "wywiedzione ze słowa", w którym najpiękniej zaprezentowała się Paulina Jurkiewicz (LO w Szymanowie) ze "Stara pieśnią na Binnarową" Mirona Białoszewskiego. Wielu poetyckich przeżyć dostarczyły prezentacje poezji śpie-

dła również Dominika Gołębiowska z bardzo poetyckim repertuarem. O występ w kategorii teatru jednego aktora pokusiła się w tym roku Karolina Milczarek, recytatorka z wieloletnim doświadczeniem, która tym razem przypomniała "Pamiętnik narkomanki". Ostatecznie, po blisko 3 godzinach przesłuchań, jury pod przewodnictwem pani profesor Marii Gołkowskiej postanowiło do eliminacji wojewódzkich zakwalifikować 5 osób: Magdalene Tomale i Edytę Szyperek (obie z LO w Sochaczewie) w kategorii turnieju recytatorskiego, Paulinę Jurkiewicz z LO w Szymanowie w kategorii "wywiedzione ze słowa" oraz Katarzynę Orczyk i Do-

I na koniec jeszcze jedna uwaga... To prawdziwe święto poezji w pamięci uczestników i jurorów pozostanie nie tylko ze względu na jego wartości duchowe, ale także ze względu na przyjemność. Scenerię konkursu tworzyła bowiem ogromna kolekcja płaszczy i kurtek prezentowana w holu i na antresoli Domu Kultury. Gdyby młodzi artyści (albo jurorzy) otrzymali honoraria, być może mogliby od razu zaopatrzyć się w wiosenne okrycie. Mnie jednak przedzieranie się na salę imprez przez kilkumetrowe stojaki jesionek nie sprawiło specjalnej przyjemności.

**Jolanta Śmielak-Sosnowska**

## Przed festiwalem

Tegoroczny Międzynarodowy Festiwal Filmów Katolickich i Multimediów rozpocznie się 19 maja. To już 14. edycja tej imprezy, która z roku na rok nabiera rozmachu i prestiżu.

W tym roku w ramach Festiwalu oceniane będą nie tylko filmy (4 kategorie - fabularne, dokumentalne, amatorskie i telewizyjne), ale także programy radiowe, nagrania muzyczne i multimedia

Zakończone zostało już przyjmowanie filmów. Zgłoszono ich 146 z 10 krajów m.in. z Tajlandii, USA, Indii, Brazylii, Peru, Włoch, Irlandii, Czech i Białorusi. Do 30 kwietnia można jeszcze nadsyłać programy radiowe, nagrania muzyczne, programy multimedialne oraz propozycje stron internetowych.

Burzliwy rozwój katolickich rozgłośni radiowych, wzrastająca liczba nagrań muzycznych o religijnym przesłaniu, coraz bardziej znacząca obecność chrześcijan w Internecie oraz stały, choć powolny, rozwój Telewizji Niepokalanów, zdecydowanie potwierdzają konieczność organizowania corocznych przeglądów festiwalowych. "Nigdy dotąd człowiek nie dysponował tak dosko-

nałymi technologicznie instrumentami rejestrowania i przekształcania rzeczywistości. Twórca posługujący się technikami cyfrowymi w dziedzinie rejestracji oraz montażu obrazu i dźwięku może bez większych trudności wracać w sfery dotąd niedostępne, a łatwość korzystania z technologii zwiększać będzie grono osób parających się sztukami audiowizualnymi, zarówno na poziomie amatorskim, jak i profesjonalnym. A jednak doskonałość techniczna utworu audiowizualnego nie zawsze daje odbiorcy chwilę satysfakcji duchowej, którą przynosi obcowanie z pięknem i mądrością. Wiemy, że kamera, mikrofon i serwer mogą służyć propagowaniu nienawiści, gwałtu, kłamstwa i pogardy do innego człowieka - posługując się przy tym wcale wzniosłymi uzasadnieniami. Jako odbiorca szukam piękna utworu, jego głębi i mądrości, nie w uzasadnieniach ideowych, lecz w jego odważnym dążeniu, do powszechności, dążeniu do wrażliwego etycznego i przepojonego rozumieniem rejestrowania doświadczeń ludzkich dotyczących całości - a więc *katholikos*" - tak do organizatorów festiwalu napisał jeden z polityków.

XIV Międzynarodowy Festiwal Filmów Katolickich i Multimediów Niepokalanów 99 potrwa do 23 maja 1999. Zgłoszenia innych form niż filmowe można nadsyłać na adres:

Biurow Międzynarodowego Festiwalu Niepokalanów '99

ul. Barska 2, 02-315 Warszawa

tel./fax (0-22) 823-44-89, 668-71-08

Internet: <http://www.waw.org.pl>



Fot. K. Zdziech

## Żegnaj zimo!

Tak witali wiosnę uczniowie sochaczewskiej "trójki". Na ulicach naszego miasta w pierwszy prawdziwie wiosenny poniedziałek co krok można było spotkać barwne korowody przedszkolaków i uczniów młodszych klas podstawówek. Na znak odchodzącej zimy z radością wrzucali do Bzury podpalone, piękne Marzanny.

Starsi uczniowie natomiast powitali wiosnę w trochę inny sposób... na tradycyjnych wagarach.

Najważniejsze jest jednak to, że chyba każdy z nas poczuł już wiosenne słońce i na twarzach sochaczewian pojawił się promienny uśmiech?

Po zimie został nam jeszcze tzw. czas zimowy. Opuścimy go w nocy z soboty na niedzielę, niestety, to pożegnanie zimy wiąże się z pewną niedogodnością - będziemy spali o godzinę krócej.



Fot. J. Charązka

W MOK w Chodakowie trwa wystawa malarska Mariana Dudka.

## Do przedszkola

Tylko do końca kwietnia przedszkola nr 1, 3, 4, 6, 7 przyjmują zgłoszenia dzieci na rok szkolny 1999/2000. Karty zgłoszenia odebrać można we wszystkich przedszkolach.

W przyjęciach do placówki przedszkolnej nie obowiązuje rejonizacja.

## Fotozagadka



fol. E. Safulak

Ten budynek był chyba bardziej znany 10, 15 lat temu, bo mieścił się w nim duży zakład pracy. Na pierwszy rzut oka niewiele się tu jednak zmieniło, więc zagadka nie powinna być trudna.

Na odpowiedzi czekamy do poniedziałku 29 marca. Nagrodą jest książka - kryminał Agaty Christie.

# OGŁOSZENIA DROBNE

## Usługi

- Żaluzje, Verticale, Rolety tekstylne i antywłamaniowe - także naprawa - Kozłowski, Słowiańska 17, tel. 862-98-20. ZS-26
- Pranie dywanów, wykładzin, tapicerek meblowych i samochodowych, tel. 862-26-07 lub 0-602-496-187, ul. Warszawska 74/27. ZS-126
- Autozłom, Kozuski Parcel 60, k/Sochaczewa, tel. 861-94-66. ZS-246
- Vertal - żaluzje, verticale, antystatyczne, materiałowe, rolety, tekstylne, zaciemniające. Montaż, naprawa, VAT, Tel. 0-602-736-692, 0-602-297-257. ZS-12
- Komputerowo teksty, grafika, kolor, A 3. Tel. 863-22-15 po 16.00. ZS-1587
- Firma "Dominges" oferuje: ŻALUZJE, VERTICALE, MARKIZY, ROLETY, MOSKITIERY, CZĘŚCI I SZNURKI DO ŻALUZJI. Sochaczew, ul. Zeromskiego 10 (czerwona budka) Tel. 0-602-762-141. Uwaga! Do końca marca udzielamy zniżek. ZS-1681
- Glazura, terakota z Opoczna, ul. 1 Maja 16. ZS-34
- Glazura i terakota włoska, ul. 1 Maja 16. ZS-35
- Glazura i terakota hiszpańska, ul. 1 Maja 16. ZS-36
- Dachy - konstrukcje i pokrycia, 0-601-692-239. ZS-108
- Żaluzje poziome, pionowe, rolety materiałowe, montaż i naprawa producent, tel. 0-603 753-973 lub grzech. 862-50-77. ZS-129
- Cyklinowanie, lakierowanie, parkietu i mozaiki, tel. 0-602 506-664. ZS-130
- Dezynsekcja, deratyzacja, tępienie insektów i gryzoni nietoksycznie, bezwonnie, całkowita likwidacja. Gwarancja "Felis" (022) 663-63-40. ZS-131
- **Videofilmowanie + zdjęcia, śluby, chrzty, komunie, inne. Tel. 862-63-38.** ZS-157
- Nadzory budowlane domów jednorodzinnych i innych budowli. Pośrednictwo w wykonawstwie. Rachunki Vat, tel. 0-604-406-889. ZS-169
- Glazura - perfekcja wykonania, referencje, tel. 0-602 526 457. ZS-191
- Producent oferuje parapety z marmuru żywicznego, 0-604 821 080, 833-04-95. ZS-240
- Remonty budowlane, tynki, płyty gipsowe, sufity podwieszane, panele ściennie, montaż okien i drzwi. Tel. 0601 806-059, 862-45-21. ZS-251
- Domofony, automaty do bram - montaż, naprawa, tel. 0-601-239-751. ZS-274
- Remonty mieszkań: gładź gipsowa, przebudowy, glazura, terakota, panele, malowanie, solidnie - tanio! 0-603-236-872. ZS-289
- **Pranie dywanów i tapicerki meblowej i samochodowej, tel. 861-35-74 lub 0 601-288-006.** ZS-290
- Usługi hydrauliczne 0-602-749-729, 863-11-13. ZS-291
- Komputerowe przepisywanie prac dyplomowych. Tel. 86-294-37. ZS-336
- Układanie kostki (0-46) 862-21-63, 0-604 877-639. ZS-337
- **Produkcja, montaż stolarki z aluminium i PCV, "ALU-PLAST" s.c. Paprotnia, ul. Sochaczewska 91. Tel. 0-602-584-309.** ZS-404

- Usługi transportowe - wywrotka, tel. 862-25-15. ZS-423
- Kompleksowe adaptacje wnętrz użytkowych, również strychy, poddasza (0-46) 862-50-88. ZS-433
- Elektryk - instalacje domowe, mieszkaniowe, tel. 0-602-472-557. ZS-441
- Krycie dachów, siding 855-37-72. ZS-442
- **Pranie dywanów, tel. 863-04-80.** ZS-446
- Organizuję przyjęcia, komunie, wesela itp. tel. 862-81-14. ZS-456
- "Somet" - sprzedaż, montaż, panele podłogowe, panele ściennie. Ogólne wykończenia wnętrz. Tel.: 0-602-139-365, 0-603-403-878. ZS-473
- Układanie glazury, terakota, malowanie, gipsy, tel. 863-24-05. ZS-475
- Elektronarzędzia - wypożyczalnia, tel. 604-264-786. ZS-479
- **Przyjmę spawanie TIG, 0-601-325-486.** ZS-483
- Zespół - wesela, 0-602 757-447. ZS-483
- Siding, tynki lekkie. Rach. VAT, tel. 0-601-374-692. ZS-485
- Budowa domów, adaptacje, remonty, wykończenia pełny zakres, Vat, gwarancje, (046) 862-28-08, 604-806-953. ZS-500

## Nieruchomości

- Sprzedam działki budowlane, atrakcyjnie położone przy Żelazowej Woli (Nowe Mostki), tel. (0-22) 667-05-70. ZS-65
- Sprzedam M-4, 63 m<sup>2</sup>, 1650 zł/m<sup>2</sup>, III piętro, tel. 0-604 270-325. ZS-231
- Lokal na biuro, gabinet, do wynajęcia w centrum Sochaczewa, tel. 0-604 249-329. ZS-237
- Kupię dom w Sochaczewie, może być stan surowy, tel. 602-213-948 lub 86-244-64 po 17.00. ZS-282
- Do wynajęcia, M-4, 1p., w centrum Sochaczewa, tel. 601-374-691. ZS-285
- Sprzedam 1/2 domu, osobne wejścia, z garażem. Tel. 863-31-30. ZS-298
- Sprzedam M-4, 63 m<sup>2</sup>, I piętro, telefon 862-54-22. ZS-206
- Poszukuję lokalu na działalność handlową ok. 100 m<sup>2</sup> (046) 837-33-65 po 20.00. ZS-426
- Sprzedam działkę o powierzchni 0,76 ha we wsi Maszna, gm. Teresin, tel. 862-67-55. ZS-435
- Sprzedam dom w Sochaczewie z podwójnym garażem, tel. 0-601 85-21-33, (0-46) 863-52-19. ZS-462
- Zamienię własnościowe M-4 (44 m<sup>2</sup>) na M-5 (około 70 m<sup>2</sup>) lub kupię duże mieszkanie M-5, tel. 862-49-57 ZS-466
- Sprzedam działkę budowlaną 1826 m<sup>2</sup> w centrum Sochaczewa przy ul. Staszica, tel. (0-22) 664-67-74. ZS-469
- Mieszkanie M-3, 60 m<sup>2</sup>, Sochaczew, 862-80-29. ZS-472
- Sprzedam działkę budowlaną w Sochaczewie, tel. (042) 636-45-87 po 20-tej. ZS-476
- Małe spółdzielcze kupię, 0501-031-126. ZS-477
- Sprzedam mieszkanie własnościowe, 37 m<sup>2</sup>, tel. 862-53-15. ZS-480
- Informuje się ewentualnych wierzycieli lub nabywców posesji 67, zapi-

sanej w Księdze Wieczystej pod numerem 14094, położonej w Kuznociu (kol. Bzurówka) o zabezpieczeniu hipotecznym. ZS-486

- Wynajmę tanio sklep o pow. 10 m<sup>2</sup>, przy ul. Wąskiej 9, tel. 86-222-56. ZS-488
- Sprzedam działki budowlane z możliwością prowadzenia usług i produkcji 800 m<sup>2</sup>, 100 m<sup>2</sup> Czerwonka Parcel. Wiadomość ul. Wojska Polskiego 33, tel. (046) 86-24-009. ZS-489
- Do wynajęcia sklep w centrum Sochaczewa, tel. 0-604-249-329. ZS-491
- Sprzedam mieszkanie M-3 50m<sup>2</sup> Sochaczew. Tel. 863-23-93 po 18.00. ZS-499
- Sprzedam 2-pokojowe (47 m<sup>2</sup>), z telefonem. Dzwonik (0-22) 649-19-40, wieczorem. ZS-503
- Sprzedam M-4, 47 m<sup>2</sup>, IV piętro, w centrum, 1.450 zł m<sup>2</sup>, tel. 855-17-29. ZS-506
- Zamienię własnościowe M-3, na M-4, tel. 86-27-344. ZS-508

## Zdrowie

- **Specjalista Medycyny Ogólnej i Medycyny Pracy Lekarz Chorób Wewnętrznych Krzysztof Piątek** przyjmuje codziennie od godz. 15.00, ul. Osiedle Kolejowe 1 m 4 (za wiaduktem PKP) tel. 86-263-32, wykonuje: badania profilaktyczne pracowników, badania kierowców. ZS-26
- **Jarosław Żalusi - specjalista chorób płuc, pediatra - festy alergiczne i leczenie alergii, spirometria (komputerowe badanie układu oddechowego), wizyty domowe. Tel. 0-90 288-637.** ZS-73
- Dwojak Elżbieta - specjalista chorób oczu, przyjmuje we wtorki, czwartki, piątki, od 16-18. Sochaczew, ul. Wojska Polskiego 44, tel. 862-34-24 lub 863-24-80. ZS-111
- Badania okresowe, (046) 863-50-41. ZS-150
- Schudniesz z gwarancją, pełen serwis i opieka, zadzwoń (0-418) 4267, 0-90-373-052. e-mail: fitlife@kki.net.pl. http://www.kki.net.pl/fit-life/. ZS-164
- Gabinet Pomocy Pedagogicznej (reeducacja z dysleksją, logopedia, praca z dzieckiem upośledzonym). Komputerowe wspomaganie kształcenia. Sochaczew, ul. Przyszła 7 (przy Kopernika), tel. 862-58-50. Rachunki. ZS-411
- **Specjalista Psychiatra Joanna Iwanczuk, Sochaczew, ul. Swierczewskiego 3, poniedziałki 16-18, tel. 0-601-239-760, wizyty domowe.** ZS-418
- Badania wstępne, okresowe, profilaktyczne. Specjalista medycyny pracy Jerzy Zawadzki (046) 863-20-43. ZS-467
- Ryszard Wojciechowski, terapia manualna kręgosłupa: dyskopatie, skoliozy, bóle, zawroty głowy. Przyjęcia: wtorki - 16.30 Przedszkole nr 7, ul. 1 Maja 10. ZS-512

## Praca

- Zatrudnię lakiernika samodzielnego lub pomocnika lakiernika, tel. 863-52-35. ZS-452
- Firma zatrudni osoby ze znajomością języka angielskiego lub niemieckiego. Doświadczenie w handlu lub techniczne (mała architektura). Wiek 30-40 lat. Dyspozycyjność. Tel. (022) 625-57-46. ZS-484

## Nauka

- Korepetycje fizyka, matematyka, tel. (046) 862-33-01 ZS-270
- Rysunek i malarstwo, tel. 862-70-72. ZS-320

## Motoryzacyjne

- Sprzedamy lublin typ 3372, ciężarowy, izoterma, rok produkcji 1994, pojemność silnika 2417 D,

liczba miejsc 1+2, stan techniczny dobry, aktualny dowód rejestracyjny. Gminna Spółdzielnia "SCH" Sochaczew, ul. Kochanowskiego 60; tel. 862-80-87. ZS-412

- Sprzedam hyundai lantua, rok 1993, tel. 861-39-58. ZS-434
- Sprzedam wózek widłowy do remontu, Sierzchów 29, gm. Bolimów. ZS-451
- Sprzedam fiata 126p. 1984 r. do remontu, tel. 86-111-37. ZS-481
- Sprzedam ciągnik MTZ 82, rok prod. 1994, stan dobry. Wiadomość: Składnica Maszyn Rolniczych, Sochaczew, Spartańska 12/14, tel. 86-228-21. ZS-513

## Różne

- Sprzedaż tarcicy, stempli, odpadów drewna, tel. 0-602-374-931. ZS-114
- Skup, sprzedaż palet euro o różnych rozmiarach. Tel. 0-602-394-441, Lasocin 2. ZS-300
- Trafika - Staszica 23 - cygara, tytoń, papierosy do 24.00. ZS-301
- Sprzedam suknię ślubną, 863-20-78. ZS-427
- Portrety, obrazy olejne. Tanio, tel. 0604- 237-015. ZS-450
- Zainteresowanych budową garaży murowanych w pobliżu ul. Kochanowskiego proszę o kontakt telefoniczny po godz. 17.00. 862-69-29. ZS-459
- Sprzedam dwa łóżeczka dziecięce, jedno na biegunach z materacem. Tel. 861-17-54. ZS-474
- Stopnie dębowe na schody od 50 zł. za szt., tel. (046) 862-82-88. ZS-498
- Sofa, 2 fotele (Ludwik) sprzedam tanio. 0-601-85-21-33, (046) 86-352-19. ZS-501
- Klienci ubezpieczeni OC + AC w Punkcie Sochaczew, ul. Ks. Janusza 7 (przy dworcu PKP) mają zniżkę 10% na przeglądy techniczne pojazdów osobowych w zakładzie "Polonia Servis", tel. 862-26-52. ZS-505
- Sprzedam beczkę z aluminium, pojemność 2500L oraz przyczepę 3,5t. Wiadomość tel. 0-602 770-406. ZS-507

## Nowa Apteka "Natura"

**ZAPRASZA**  
**Sochaczew,**  
**ul. Dąbrowskiego 2**  
 (obok przychodni na Ziemowita)  
**Tel. 86-229-33**

## Cement

I - czysty 350 - 200 zł/tona  
 II - dodatki 350 - 185 zł/tona  
 NW - hutniczy 350 - 180 zł/tona  
 III - hutniczy 250 - 175 zł/tona  
**- ceny brutto loco klient**  
**- dostawy wyłącznie całopojazdowe**  
**- palety, folia**  
**- dla składów budowlanych rabaty**  
**DA-MO s.c.**  
 Łowicz, ul. Małszyce 2d/2e  
**(046) 837-45-44, 837-95-92.**



# Najstarsza drużyna w mieście

24 marca przypada 25. rocznica powstania 24. Środowiskowej Drużyny Harcerskiej im. T. Zawadzkiego "Zośki". Jest to najstarsza z działających obecnie drużyn w Hufcu ZHP Ziemi Sochaczewskiej. Jej założycielem i wieloletnim drużynowym był ŚP harcmistrz Jerzy Bugaj.

Przez kilkanaście pierwszych lat drużyna działała przy Cechu Rzemiosł Różnych w Sochaczewie, gdzie miała przytulną harcówkę, stąd widniejący do dziś na wypłoiwym starym proporcju przydomek "Rzemieślnicza". Od zawsze kolorem drużyny była zieleń. W 1984 r. 24 ŚDH przyjęła imię słynnego dowódcy Grup Szturmowych w Szarych Szeregach - Tadeusza Zawadzkiego.

Po 1986 r. drużynie przewodziła Maria Bugaj, Bogusław Budkowski, Jacek Kisiołek, Paweł Rożdżestwieński, Marcin Malinowski, Maciej Kuczyński, Andrzej Kuśmirek, obecnie drużynowym jest przewodnik Jakub Wojewoda.

Przez wiele lat przez szeregi "24" przewinęło się kilkaset osób. Dla większości z nich był to czas, który miło wspominają do dziś. Drużyna zawsze słynęła z samodzielnych (i częstych) biwaków i wycieczek, podczas których kształtował się charakter młodych ludzi, uczyli się oni samodzielności, zaradności i odpowiedzialności.

## W latach 80. ulubionym miejscem biwaków był Młodzieszyn.

To w lesie młodzieszyńskim, na polanie nazwanej Instruktorską, wiele osób złożyło harcerskie przyrzeczenie lub zobowiązanie instruktorskie. Na tej polanie w roku 1992 harcerze postawili duży drewniany Krzyż, poświęcony pa-

mięci pierwszego drużynowego - druha Jerzego. W latach 90. drużyna zorganizowała kilka własnych obozów w bazie w Łąkiem.

## Druh Paweł Rożdżestwieński zaraził drużynę bakcylem historii.

Od jego kadencji harcerze i harcerski z 24. ŚDH odnajdują, porządkują i dokumentują stare cmentarze z I Wojny Światowej. Bywali także w Bieszczadach, gdzie docierali do zapomnianych nekropolii wojennych i łemkowskich oraz do niszczących cerkwi. Od 1988 r. drużyna organizuje corocznie w listopadzie Rajd Szlakami ku Niepodległości, poświęcony propagowaniu idei 11 listopada 1918 r. wśród dzieci i młodzieży.

Od początku istnienia 24. ŚDH aktywnie uczestniczy w życiu sochaczewskiego hufca, biorąc udział w jego przedsięwzięciach: rajdach Szlakami Walk nad Bzurą, obozach i zimowiskach, Wielkiej Orkiestrze Świątecznej Pomocy, Świątceku Betlejemskim, Harcerskiej Wigilii i wielu innych.

## Kilkakrotnie drużyna zdobyła Puchar Komendanta Hufca, w 1989 r. otrzymała tytuł Drużyny Bieszczadzkiej.

Warto również podkreślić, że jako jedna z nielicznych drużyn w hufcu posiada własny sztandar.

24. ŚDH ma oddane grono przyjaciół, złożone z byłych żołnierzy Batalionu "Zośka", byłych harcerek i harcerzy, dawnych drużynowych, rodziców, instruktorów hufca i członków innych drużyn, którzy w różny sposób pomagają i wspierają jej działalność.

25. rocznica założenia drużyny obchodzona będzie 27 marca w Szkole Podstawowej w Brochowie (od godz. 16.00). Wszystkich, którzy przeżyli z tą drużyną niezapomniane chwile, wszystkich którzy czują się z nią związani, rodziców obecnych jak i byłych członków drużyny, przyjaciół i sympatyków w imieniu organizatorów Święta Drużyny zapraszam do Brochowa.

Czuwaj!

Harc mistrz  
Maciej Kuczyński

# KRUS także leczy

W Szklarskiej Porębie, Jedlecu i Horyńcu - Zdroju można leczyć choroby narządów ruchu i dolegliwości reumatyczne, w Kołobrzegu - dodatkowo choroby układu krążenia a w pobliskim Teresinie znajdują pomoc również osoby z dolegliwościami układu nerwowego.

Z rehabilitacji w tych ośrodkach mogą skorzystać kobiety powyżej 55 roku życia i mężczyźni po 60., którzy nie są inwalidami pierwszej grupy i posiadają uprawnienia do świadczeń KRUS.

Świadczenia przyznawane są ze względów prewencyjnych, gdy rolnik zagrożony jest utratą zdolności do pracy lub, gdy ta zdolność utracił, a rehabilitacja rokuje powrót do zdrowia.

Wniosek o rehabilitację wystawia lekarz, a osoba ubezpieczona, składa go w swojej placówce terenowej lub oddziale regionalnym KRUS. Koszty leczenia

w jednym z KRUS-owskich Centrów Rehabilitacji w całości pokrywa Kasa.

Wszystkie Centra są nowoczesnymi zakładami opieki zdrowotnej, posiadają nową aparaturę i bazę zabiegową, oferują całodobową opiekę lekarską i pielęgniarską oraz bardzo dobrze wyposażone pokoje. Pobyt na turnusie trwa 24 dni.

Każdego roku z rehabilitacji leczniczej w KRUS korzysta 10-12 tys. rolników. Oddział Regionalny w Żyrardowie (obejmujący swym zasięgiem tereny byłego województwa skierniewickiego) skierował w ubiegłym roku na rehabilitację 367 osób. Niektórzy korzystali też z sanatoriów w Ciechocinku i Nałęczowie, gdzie KRUS wynajmuje pewną ilość miejsc.

Kierowanie ubezpieczonych rolników na wyjazdy do Centrów Rehabilitacyjnych i Sanatoriów nie wyczerpuje działań Kasy w zakresie świadczeń zdrowotnych (wynikających z art. 64 ustawy o ubezpieczeniu społecznym). KRUS wyposaża także w sprzęt do terapii gabinety rehabilitacyjne w wiejskich ośrodkach zdrowia. W tym roku taki sprzęt otrzymał m.in. Młodzieszyn.

# W gminie Teresin powstaną 2 gimnazja

Pierwsze mieścić się będzie w likwidowanej Szkole Podstawowej nr 1. Baza po likwidowanej podstawówce to: 9 sal lekcyjnych, biblioteka z czytelnią, sala internetowa, świetlica i gabinet lekarski. Ponadto w tym roku z przyległego budynku hotelowego zostaną wydzielone 3 dodatkowe pomieszczenia. Zarząd Gminy obiecuje również dobudować tu w ciągu 2 lat salę gimnastyczną; do tego czasu uczniowie mają korzystać z gminnych obiektów sportowych. W pierwszym roku działania nowej szkoły będzie tu uczęszczać 122 uczniów, w następnym - ta liczba ma się podwoić. Liczbę oddziałów po 2 latach szacuje się na 14 - 15.

Drugie gimnazjum, w Szymanowie, rozpocznie działalność z 38 uczniami w 2 oddziałach. Po kilku latach ilość oddziałów ma się zwiększyć do sześciu, a liczba uczniów do około 140. Młodzież gimnazjalna w Szymanowie będzie korzystać z dodatkowego budynku SP im. Mikołaja Kopernika. Są tam 4 sale lekcyjne, salka gimnastyczna, biblioteka z czytelnią; w nowym roku szkolnym po przebudowie dojdą 2 dodatkowe pomieszczenia lekcyjne.

W jednym gimnazjum gminy Rybno naukę rozpocznie 50 - 60 dzieci, docelowo będzie tu uczęszczać 150 uczniów.

Placówka obejmie swym zasięgiem wszystkie wsie gminy oprócz Sarnowa. Dzieci i młodzież z Sarnowa przejmie bliższe im gimnazjum w Młodzieszynie

działania zespołu i wysłuchania informacji na temat zagrożeń dla ludzi i środowiska, takie mogą wystąpić na terenie naszego powiatu.

W najbliższym czasie ukaże się folder reklamowy - promocyjny oraz mapa powiatu sochaczewskiego. W wydawnictwach tych mogą reklamować się wszystkie firmy działające na terenie powiatu.

Przypominamy, iż trwa konkurs na logo powiatu sochaczewskiego. Na uczestników czekają cenne nagrody. Na prace w formacie A-4 oczekuje Wydział Promocji i Rozwoju. Organizatorzy liczą, iż autorzy projektów nawiążą do historii i kultury powiatu sochaczewskiego.

Janusz Szostak

# WIEŚCI ze starostwa

29 marca o 10.00 w sali konferencyjnej Urzędu Miasta odbędzie się VI sesja Rady Powiatu. W porządku obrad najważniejszą sprawą zajmą się budżetowe. Radnym zostanie przedstawiony projekt budżetu na rok 1999, na temat którego odbędzie się również dyskusja. Radni podejmą także uchwałę w sprawie powołania Społecznej Rady ZOZ.

W programie sesji znajdują się także informacje na temat bieżącej pracy Zarządu oraz Prezydium Rady.

15 marca odbyło się pierwsze spotkanie organizacyjne Powiatowego Zespołu d/s Ochrony Przeciwpowodziowej i Ratownictwa. Obradom Zespołu przewodniczył starosta Marcin Kubiak. W spotkaniu uczestniczyli także: Paweł Kubiak, komendant PPSP w Sochaczewie, Andrzej Starbała komendant Powiatowej Policji, Mirosław Józwiak dyrektor Powiatowej Stacji Sanitarno - Epidemiologicznej, dyrektorzy niektórych wydziałów Starostwa oraz pełnomocnik d/s współpracy z Zespołonymi Służbami, Inspekcjami i Strażami Tadeusz Wachowski.

Ustalono, że podstawowym zadaniem zespołu jest koordynowanie działań zmierzających do zapobiegania nadzwyczajnym zagrożeniom ludzi i środowiska. Omówiono także formy i metody

# TABELLON

W poniedziałek rano przez godzinę próbowałam dodzwonić się pod telefon kolejowy i przez cały ten czas nikt nie podnosił słuchawki. Numer 862-25-04 jest non stop zajęty albo nikt się tam nie zgłasza. To jest nienormalna sytuacja, zarówno dla podróżnych jak i osób, które chcą się za pomocą tego numeru połączyć np. z przychodnią kolejową. Jestem matką małego dziecka, tuż po porodzie i chciałam zamówić wizytę domową. Jak się okazuje, nie ma takiej możliwości tylko dlatego, że telefon nie odpowiada. To jest po prostu skandal.

Ewa Kowalczyk

# Szukano głównie agentów

Rośnie liczba zarejestrowanych bezrobotnych. W lutym w ewidencji Powiatowego Urzędu Pracy figurowało o 196 osób więcej niż miesiąc wcześniej.

Największy wzrost bezrobocia zanotowały gminy Rybno i Nowa Sucha (o ponad 6%), najlepiej było w Brochowie, gdzie ten wskaźnik wyniósł tylko 3,7% i w Iłowie - jedynej gminie, która zanotowała w lutym spadek bezrobocia.

Większość nowo zarejestrowanych trafiła do pośredniaka nie po raz pierwszy, równocześnie blisko połowa nigdzie dotąd nie pracowała.

Spośród 267 osób, które utraciły w lutym status bezrobotnego tylko 86 znalazło zatrudnienie, aż 157 wykreślono z ewidencji z powodu niepotwierdzenia gotowości do podjęcia pracy.

Zdecydowana większość sochaczewskich bezrobotnych nie otrzymuje zasiłku - prawo do tej formy pomocy ma tylko co piąty.

Nadal ciężko o zatrudnienie kobietom - stanowią one niemal 60% wszystkich zarejestrowanych, choć w gronie tych, którzy trafili do Urzędu w lutym większością byli mężczyźni. Cieszyć też może fakt, że w ubiegłym miesiącu to właśnie panie częściej znajdowały pracę.

Analizy bezrobocia wg wykształcenia wykazują, że najtrudniej jest osobom z wykształceniem zasadniczym zawodowym i tym, którzy ukończyli edukację na szkole podstawowej. Tych pierwszych jest 1620, tych drugich - 1344, podczas gdy grupa absolwentów szkół średnich liczy tylko 224 osoby, a szkół policealnych i średnich zawodowych - 702 osoby. Pracy szukało też w lutym 24 mieszkańców powiatu legitymujących się wykształceniem wyższym.

Natomiast na sytuację bezrobotnego wydaje się nie mieć dużego wpływu staż pracy. Tak przynajmniej mówi statystyka... Co prawda najwięcej zarejestrowanych (aż 1200) nie ma żadnego doświadczenia zawodowego, a 526 pracowało tylko rok, to jednak w innych przedziałach te ilości są porównywalne. Dla przykładu, osób o stażu od 10 do 20 lat jest 812, o stażu 5 - 10 letnim - 534, a 494 osoby były zatrudnione od roku do 5 lat.

Skończyły się chyba dobre czasy dla szwaczek. Kiedyś ofert od pracodawców było więcej niż chętnych do pracy w tym zawodzie, dziś firmy odzieżowe muszą przeprowadzać zwolnienia grupowe. W lutym o zamiarze takiego zwolnienia poinformował ZP-H "Anna" z Sochaczewa; 30 czerwca będzie musiało stąd odejść 7 kobiet.

W lutym pracodawcy szukali głównie agentów ubezpieczeniowych, kierowców i mechaników samochodowych. Z 28 ofert, które wpłynęły lub pozyskano w omawianym okresie, pod koniec miesiąca aktualnych było jeszcze 9.

Tradycyjnie już bezrobotni mogli skorzystać z porad i szkoleń. M.in. w ramach programu "Absolwent '98" zorganizowano 3-dniowe warsztaty dla 15 osób; natomiast dla osób długotrwale pozostających bez pracy przygotowano sesję motywacyjno - szkoleniową.

## Snoza "Ziemi"

"Od razu uprzedzamy, że gazeta nie jest dla wszystkich, więc panów i panie z 4 paskami (lub trzema) a także wielbiciele Disco - One prosimy o odłożenie Luzaka i oddanie go komuś innemu. Luzak przeznaczony jest dla niezadowolonych uczniów (ok. 99% naszych kolegów). Mamy zamiar was rozśmieszać, mamy także nadzieję, że będziecie mieć niezły ubaw nad wyszukiwaniem błędów w gazecie. Prosimy was jednak o wyrozumiałość, jesteśmy tylko nędznymi amatorami..." - tak pisze Redakcja "Luzaka" we wstępniaku do pierwszego numeru swojego pisma.

"Luzaka", noszącego podtytuł "wytwur naszych ómysłów", robią uczniowie ZSZ nr 1, czyli po prostu "osiemdziesiątki". Zgodnie z tytułem, podtytułem i cytowaną deklaracją, teksty są dalekie od szkolnej sztampy,

a ubarwia je prowokacyjna ortografia (według wzorów klasycznych już dziś futurystów).

Pierwszy numer liczy tylko 8 stron o formacie a-5, ale owe stroniczki zagospodarowano bardzo dobrze i jest co poczytać,



choć oczy przy tym, niestety, ucierpią. Co znajdziemy w marcowym, debiutanckim numerze? Na przykład, zaproszenie do ciekawej dyskusji na temat "Pokolenia 2000", czy coś takiego rzeczywiście istnieje? Do myślenia i dyskusowania zachęcają też "Refleksje małomiaszczekowych tubylców", w których można chyba znaleźć coś więcej niż znane narzekanie na głupotę subkultur, i "Kłopoty ze staruszkami" - bardzo poważna rzecz o Domu i Rodzicach.

Z okazji 8 marca są też życzenia dla nauczycielek, koleżanek i kilka zdań na temat tzw. słabej płci. Jak na "luzacką" prasę przystało, nie brakuje też humoru. Jest więc wesoły kącik poezji, są uczniowskie wpadki

językowe i wielki test na inteligencję. To oczywiście nie wszystko...

Przy winietce "Luzaka" znajdziemy informację "cena do uzgodnienia", we wstępie redakcja zaznacza jednak, że pierwszy numer jest "za friko. Za następne będziemy musieli już pobierać skromną opłatę w wysokości 100 zł"(!).

## Firma "INWENMET" oferuje w sprzedaży hurtowej i detalicznej

- ✓ oleje silnikowe, maszynowe, hydrauliczne - smary i płyny
- ✓ akumulatory Centra (osobowe, ciężarowe, rolnicze)
- ✓ układy wydechowe (tłumiki, rury, złącza elastyczne)
- ✓ haki holownicze
- ✓ części zamienne mechaniczne i karoseryjne (Fiat i inne)

Skupujemy złom metali nieżelaznych i akumulatorów

Kąty 47 B, tel. 861-90-88, kom. 0-602 319-821

ZS-458

## Fryderyk Chopin rozstawił Żelazową Wolę, teraz Żelazowa Wola rozstawi Twoją firmę!

### Oferujemy:

- umieszczenie reklam na terenie głównego parkingu w sąsiedztwie Domu Urodzenia Fryderyka Chopina.

Przyjmujemy gotowe tablice reklamowe lub wykonujemy je we własnym zakresie - także według projektu graficznego Klienta.

Zarząd s.c. Żelazowa Wola tel. 0-601-384 307

## "CHEMITEX" - Sochaczew

Sochaczew, ul. Chodakowska 10  
Tel. (0-46) 863-28-11; Fax. (0-22) 825-13-79

## SZALUNKI PAPIEROWE SPIRALNIE ZWIJANE

DO WYLEWANIA KOLUMN I SŁUPÓW  
W BUDOWNICTWIE  
o średnicach wewnętrznych od 120 do 500 mm.

Niemiecka technologia - polskie ceny!

ZS-502



## Pomoc drogowa - 24 h

- ☛ bezpłatna dla posiadaczy Assistance
- ☛ bezpłatna dla samochodów gwarancyjnych
- ☛ samochody powypadkowe - rozliczenie bezgotówkowe
- ☛ tylko 50 zł dla samochodów osobowych z terenu Sochaczewa

PTUH "DIM - CAR", 96-500 Sochaczew, ul. Ks. Janusza 7  
tel/fax 862-26-52 oraz 96-37

ZS-504

## 29 marca - Ogólnopolski Dzień Trzeźwości

Jeżeli masz problem, szukasz pomocy, chcesz pomóc najbliższemu, odwiedź w sobotę lub niedzielę 27 lub 28 marca Sochaczewskie Stowarzyszenie Abstynenckie "Optimus" (dawny Rodzinny Klub Abstynenta "Wirusy"). Chcemy, aby te dni stały się w Sochaczewie dniami otwartości na problem alkoholizmu.

Członkowie Stowarzyszenia w godz. 10.00 - 20.00 w swojej siedzibie przy ul. Świerczewskiego 11 będą pełnił dyżury i udzielać wszystkich informacji. Można również dzwonić - tel. 862-23-44.

ZS-490

## Kolejny sukces Moniki

W pierwszej dekadzie marca w Gdańsku odbyły się Młodzieżowe Mistrzostwa Polski Kobiet i Mężczyzn, startowali zawodnicy w wieku 20-22 lat. W zawodach wzięło udział 49 judoczek z 39 klubów, jedną z nich była wypożyczona (na okres studiów) do AZS-AWF Warszawa, zawodniczka Orkanu Sochaczew - Monika Skibińska.

Monika zdobyła srebrny medal (w kategorii 70 kg), ustępując jedynie Adriannie Dadci (AZS AWF Gdańsk).

Naszej zawodniczce życzymy udanego sezonu i występu w przyszłym roku na Igrzyskach w Sydney.

Tomasz Ertman

### TENIS STOŁOWY

## Słaby występ

Teniści stołowi sochaczewskiego Orkanu startowali w turnieju okręgowym w Warszawie. Kamil Łażewski przegrał swój pojedynek o wejście do pierwszej ósemki turnieju i ostatecznie zajął miejsce 9 - 12. Natomiast Bartek Cendecki odpadł z zawodów już na początku, przegrywając swoje pierwsze spotkanie.

## Nagrody Jutrzenki

W piątek odbyło się zebranie Miejskiego Klubu Sportowo - Rehabilitacyjnego Jutrzenka Sochaczew. Pięciu sportowców: Ewa Tomaszewska, Edyta Łażewska, Zbigniew Stępiński, Ryszard Kamiński, Jarosław Woźnica zostało wyróżnionych symbolicznymi nagrodami. Nagrody w najbliższym czasie mają również otrzymać Zofia Masłowska, Robert Dmoch i Krzysztof Bijakowski. Pamiątkową statuetkę otrzymał zasłużony działacz sportu osób niepełnosprawnych Ryszard Łakomski. Podczas zebrania dokonano niewielkich zmian w statucie oraz wybrano delegata na krajowy zjazd Polskiego Związku Niepełnosprawnych, którym została Magdalena Osieńska.

**ZAPRASZA**  
RADIO NIEPOKALANÓW  
102,7 FM

### PIŁKA NOŻNA

## Halowy turniej o Puchar Przewodniczącego Solidarności 80 Energomontażu Pn.

## Merkury gromi!

Do rywalizacji przystąpiły cztery drużyny, gdyż w ostatniej chwili wycofali się piłkarze Polmosu Józefów. Turniej wygrał zespół Merkurego, który kolejno gromił wprost swoich rywali. Królem strzelców, z dorobkiem pięciu goli, został Krzysztof Matusiak ze zwycięskiego Merkurego.

Master Foods - Energomontaż Pn. 3:0, SDH Merkury - Budal s.c. 3:1, Budal s.c. - Energomontaż Pn. 4:2, SDH Merkury - Master Foods

2:1, SDH Merkury - Energomontaż Pn. 8:0

skład SDH Merkury: J.Brzeziński, A.Grajek, R.Pawlak, Z.Gierasik, K.Matusiak, S.Dorywalski, A.Nowakowski, A.Szymański, G.Szypszak



### Ostateczna kolejność

|                      |       |
|----------------------|-------|
| 1. SDH Merkury -     | 9 pkt |
| 2. Budal s.c. -      | 6 pkt |
| 3. Master Foods -    | 3 pkt |
| 4. Energomontaż Pn - | 0 pkt |

### Liga okręgowa seniorów

## Blisko remisu

Pogoń Bełchów - Bzura Chodaków 1:0

skład: Basiak, M.Wiciak, Jagodziński, Tymofiejewicz, Brzeziński, Gołębiowski, Szczerbik, Babulewicz, Pacholski, Tabara, Dybiec

Chodakowianie wystąpili tego dnia mocno osłabieni, bez siedmiu podstawowych zawodników. Mecz okazał się jednak wyrównany i Bzura była bliska odniesienia remisu. Najlepszą okazję do zdobycia gola zmarnował Krzysztof Tabara, który nie wykorzystał sytuacji sam na sam z bramkarzem.

### III runda Pucharu Polski

## Promyk już w czwartej rundzie

Promyk Nowa Sucha - Orleża Cieladz 5:3

bramki: P.Bartłozewski, R.Brodowicz, M.Paniewski, K.Kaczor

skład: Skorupa, Kosiński, Kowalski, Pawlaczyk, Brodowicz, Paniewski, Cieślak, Kaczor, Zarzycki, Bartłozewski, Księżak, Sławiński, Kazmierczak

Drużyna Promyka rozegrała bardzo dobre spotkanie i zasłużenie wygrała, odnosząc cenny sukces, jakim jest awans do czwartej rundy Pucharu Polski.

## Najlepszy był Kamion

W hali MKS Orkan odbył się drugi turniej piłki siatkowej chłopców szkół podstawowych o Puchar Krzysztofa Osmolaka. Do rywalizacji przystąpiło 6 zespołów, które zostały podzielone na dwie grupy. W spotkaniach półfinałowych SP Kozłów Szlachecki pokonała SP6 Sochaczew a SP Kamion wygrała (2:0) z SP Kozłów Biskupi. W finale chłopcy z Kamiona zwyciężyli (2:0) SP Kozłów Szlachecki. Nie rozgrywano meczu o trzecie miejsce, pozycję 3. - 4. zajęli wspólnie siatkarze SP 6 Sochaczew i z SP Kozłów Biskupi.

skład SP Kamion: M.Błaszczyk, A.Jeznach, Ł.Błaszczyk, P.Organek, Z.Jasiński, R.Wolski, P.Jackowski, P.Majewski opiekun: Krzysztof Piwowarczyk



### Młodzicy

Orzeł Kampinos - MKS Orkan Sochaczew 0:7

bramki: D.Rogowski - 2, H.Ciurzyński, K.Różycki, E.Botorowicz, C.Szustecki, T.Pietrzak

skład: Kojara, Lewandowski, I.Fomalski, Jaworski, Polakowski, Szustecki, Rogowski, Botorowicz, Górczny, Różycki, Pietrzak, Ciurzyński, Urbański, M.Fomalski, Kubiszewski, Pilichowski

Podopieczni Andrzeja Grzybowskiego zagraли bardzo dobrze i za słuzenie wygrali, będąc lepsi od swoich rywali w każdym elemencie gry.

### W SKRÓCIE

Utrata Pawłowice - Oldboy Żyrardów 3:4

bramki: P.Maliński - 3

LZS Teresin - GOKSIR Młodziszyn 4:6

## KOSZYKÓWKA

## Amatorska liga

## To był dzień Plastmali

Koszykarze amatorzy po blisko pięciu miesiącach zmagani zakończyli swoje rozgrywki. Mistrzem ligi została drużyna Plastmall Drinkers, która pokonała w spotkaniu finałowym (78:54) Zachlapane Ręczniki. Mecz o pierwsze miejsce w lidze nie przyniósł spodziewanych emocji, Plastmale od pierwszych minut osiągnęli zdecydowaną przewagę. Bardzo dobrze grał Radosław Stasiak, który brylował pod obiema tablicami. Zespół Zachlapanych Ręczników wypadł tego dnia słabo, grał jakby bez wiary w końcowy sukces i był cieniem drużyny z poprzednich spotkań.

Bardzo zacięty okazał się za to mecz o trzecie miejsce w lidze, pomiędzy Muchos Gracias i Czwórka. Losy pojedynku ważyły się do końcowego gwizdka

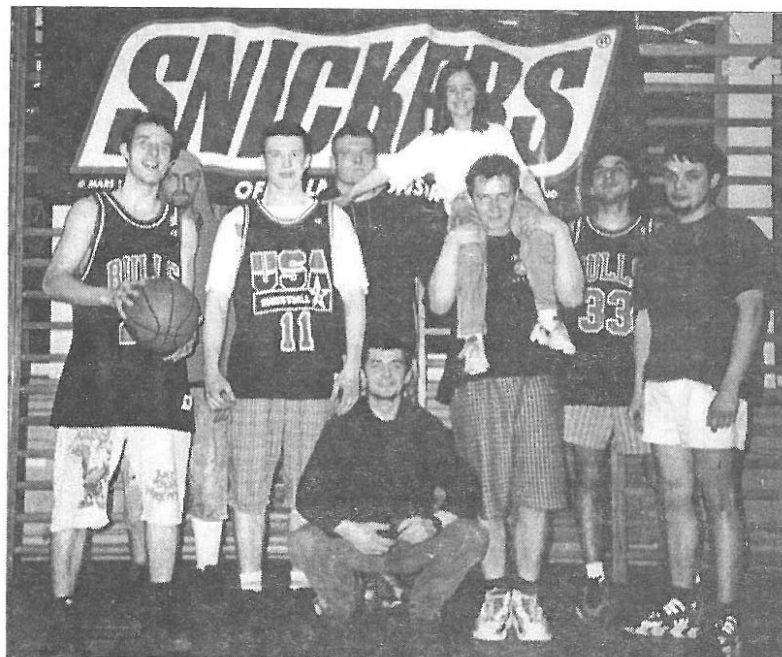

sędziogo. Zwyciężył (61:58) bardziej doświadczony zespół Czwórki. Wcześniej, w meczach półfinałowych, Zachlapane Ręczniki wygrały (54:44) z Czwórką, a Plastmall Drinkers rozgromili (86:44) Muchos Gracias. Królem strzelców ligi został Andrzej Grad z Plastmali. Wybrano także najlepszą piątkę play-

offów, w której skład weszli: Andrzej Grad i Radosław Stasiak (Plastmale), Tomasz Kmieciniński (Muchos Gracias) Paweł Górski (Czwórka), Grzegorz Jurczyk (Zachlapane Ręczniki).

**Skład Plastmall Drinkers:** Radosław Stasiak, Arek Bołdyga, Andrzej Grad, Tomasz Soszka, Tomasz Urbaniak, Rafał Urbański.

## RUGBY

## Mecz towarzyski

## Piątki i podwyższenia

Budowlani Olsztyn - MKS Orkan Sochaczew 19:36

punkty: M.Michalak - 15, B.Wróbel - 6, W.Mojsiejew - 5, M.Brażuk - 5, T.Wosiński - 5.

skład: Brodowski, Bogdanow, Stachniuk, Gmurczyk, Grochowski, Żakowski, Brażuk, Bednarek, Szymański, Mojsiejew, Wróbel, Pietrak, Pisarek, Kłak, Michalak, Marczewski, Tylkowski, Radzymiński, Gubar, Wosiński, Pruski.

Od początku meczu Orkan uzyskuje dużą przewagę optyczną, którą dokumentuje zdobyciem kilku

przytożeń. W 7. minucie Maciek Brażuk podnosi piłkę z trzeciej linii młyna, przediera się na pole punktowe i zdobywa pierwsze 5 pkt., a Bogdan Wróbel udanie podwyższa. Sześć minut później Mariusz Michalak otrzymuje podanie "na krzyż" od Wróbla, przebiega z piłką kilkanaście metrów, przykłada ją na polu punktowym a ponownie celnie podwyższa Wróbel. Kolejne punkty są dziełem Michalaka, który udanie włącza się do akcji formacji ataku. Od tego momentu Orkan ma jednak okres słabszej gry i jeszcze przed przerwą traci 14 pkt. W 55. minucie kolejną "piątkę" dla sochaczewian zdobywa Tomasz Wosiński, a Wróbel wykorzystuje podwyższenie. Chwilę później Michalak ogrywa dwóch zawodników gospodarzy, przykładając piłkę na polu punktowym. Na minutę przed zakończeniem spotkania wynik meczu na 36:19 dla naszego zespołu ustala Walery Mojsiejew.

ska, D.Pawłowska, K.Wach, K.Ziemkiewicz, K.Nowak, opiekun: K.Krzyżanowska, M.Sztocha, Katarzyna Figat



### Mistrzostwa Powiatu Sochaczewskiego S.Z.S. w minipiłce koszykowej dziewcząt

## Zacięty finał

W meczach półfinałowych SP 6 Sochaczew pokonała (38:6) SP 2 Teresin, a sochaczewska "czwórka" zwyciężyła (30:0) SP Nowa Sucha. Spotkanie finałowe było bardzo zacięte i losy mistrzowskiego tytułu ważyły się do końcowego gwizdka sędziogo. Ostatecznie wygrały dziewczęta z SP 4 Sochaczew, które pokonały swoje rówieśniczki z SP 6 Sochaczew 10:8. W meczu o trzecie miejsce w turnieju SP Nowa Sucha wygrała 21:8 z SP 2 Teresin.

skład SP 4: M.Malinowska, A.Binkowska, S.Nitek, M.Olechniewicz, M.Mikołajczyk, U.Grąbczew-

## PIŁKA SIATKOWA

## Sprawdzali Elektryczność

Siatkarze MKS Orkan Sochaczew, którzy kilka tygodni temu awansowali do trzeciej ligi rozegrali sparing z Elektrycznością Warszawa. Trenerzy testowali w tym meczu, składającym się niezależnie od wyniku z 6 setów, czterech nowych siatkarzy, którzy być może zasilą sochaczewską drużynę. Po dobrym i zaciętym pojedynku Orkan odniósł cenny remis 3:3 z drużyną Elektryczności, która za dwa tygodnie będzie grać w barażach o drugą ligę.

## PIŁKA NOŻNA

## Mecze towarzyskie

## Najpierw Orkan, potem Unia

Unia IIów - MKS Orkan Sochaczew 2:2

bramki dla Orkanu: M.Trzos - 2

bramki dla Unii: R.Piaskowski, K.Burzyński

skład MKS Orkan: Wittan, Sobolewski, Marcinkowski, Bernacki, Nowak, Sabalski, R.Załuga, Wojciechowski, Kamiński, Trzos, Śmielak, Mroczek, H.Załuga.

skład Unii: Latała, R.Piątkowski, D.Piątkowski, Bodner, Kujawa, Mamcarz, M.Piątkowski, Kobierecki, Piaskowski, Stępiak, Gajda, Kopka, Piotrowski.

Mecz był wyrównany i remis jest jak najbardziej zasłużonym rezultatem. W pierwszej połowie Orkan osiąga dużą przewagę optyczną, którą dokumentuje strzeleństwem dwóch bramek. Po przerwie do głosu dochodzi starsza i silniejsza fizycznie drużyna Unii, która strzela kolejno dwa gole i doprowadza do remisu.

## Juniorzy młodszy

MKS Orkan Sochaczew - Mazovia Rawa Mazowiecka 3:1

bramki: A.Parobczyk, Cz.Szus-tecki, D.Wójcik

skład: Trawiński, Szczepanik, Kupiec, Jagiełło, Śmielak, Parobczyk, Szustecki, Burzykowski, Rogowski, Polakowski, Wójcik, Kosiecz, Włodarczyk, Łukasik, Myczka.

Podopieczni Michała Pszczółkowskiego rozegrali bardzo dobry mecz i zasłużenie wygrali. Gdyby Orkan wykorzystał jeszcze choć część świetnych sytuacji strzeleckich, wynik byłby znacznie wyższy.

Wydawca: Urząd Miejski w Sochaczewie, ul. 1 Maja 16

Redaguje zespół: Janusz Sotulak (red. naczel.) tel. 862-75-19, Sławomir Burzyński (oprac. graf.), Ewa Safulak, Jolanta Śmielak-Sosnowska, Renata Wódka (administracja). Stale współpracują: Jakub Grabiec, Jerzy Jankowski, Jarosław Niedziela, Arek Stępień, Beata Walczak.

Adres Redakcji i Biura Ogłoszeń: 96-500 Sochaczew, ul. Wąska 17, tel. 86-223-55.

Adres do korespondencji: 96-500 Sochaczew, skr. poczt. 30, e-mail: ziemia\_s@friko3.onet.pl  
Ogłoszenia przyjmowane są w redakcji. Za treść ogłoszeń redakcja nie ponosi odpowiedzialności. Redakcja zastrzega sobie prawo do zmian tytułów, śródtytułów oraz skracania nie zamówionych tekstów. Skład własny: Maciej Wódka.  
Druk: Agencja "TEWI" SC. Sochaczew, Staszica 50



## SERWIS

Środa, 17 marca

● Strażnicy z konnego oddziału Jódzkiej Straży Miejskiej zabezpieczają mecz piłkarskie. Ich konie muszą być specjalnie szkolenie, aby nie bały się wybuchów petard, gazów łzawiących, obrzucania butelkami i dekami z ławek oraz ogłuszającego wrzasku kibiców to jakos wytrzymują, to dlatego nie zwracają, które mają przeciecz "końskie" zdrowie.

Czwarte, 18 marca

● Na ponad pięć godzin sparalizowała komunikację w centrum Warszawy 13-ty-sięcna manifestacja rolniczej "Samobrony". Do jej ochrony zmobilizowano ponad 2 tysiące policjantów. Wychodzi na to, że jeden policjant miał chronić 6 i pół rolnika. Najgorszy problem był z tą potówką, bo jak wiadomo, prawdziwy chłop "za kohnierz" nie wylewa.

● Mitośnicy piwa świętowali w strode w pubach całego kraju dzień św. Patryka, czyli irlandzkie święto piwa. U nas

ludzie zawsze znajdują jakiś pretekst.

Piątek, 19 marca

● Sejm odrzucił wotum nieufności dla Leszka Balcerowicza. Część posłów twierdzi, że to szczęście dla naszej gospodarki, jmi, że pogłębi to jej regres. W sumie wychodzi na zero. I żeby nie było to tylko ... zero absolutne.

● Don King, człowiek, który rządzi światowym boksem, twierdzi, że mógłby zrobić z Gółoty boksera... Chopina. Nasz zawodnik nie chciałby jednak mecz do czynienia z klawiszami.

Sobota, 20 marca

● Sejm postanowił, że zasadnicza służba wojskowa trwać będzie teraz tylko 12 miesięcy, z tym, że o wiele trudniej będzie zdobyć odroczenie. A jedzie mi tu czolg?

● Podczas posiedzenia sejmu, gdy składać miała sprawozdanie minister kultury, zdecydowana większość posłów wyszła z sali. Kulturę to oni mają w ... telewizorze.

● We wrocławskim sądzie, ranna została w nogę kasjerka, gdy jednemu z eskortujących ją konwojentów wypadł nagle... pistolet. Wymiarów kasjerki prasa nie podaje.

# Z kamerą w krzakach

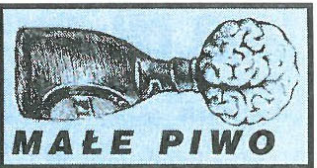

MAŁE PIWO

mieliśmy "przechlapany".

Miejmy jednak nadzieję, że dalej pójdzie już jak, przepaszam za wyrażenie, po masle, a jednocześnie, jak zwykle w tym okresie, wzmożona aktywność hormonów nie napłyta nam biedy. Tak, jak pewnej żonie marynarza, który wróciwszy z długiego rejsu budzi się rano w małżeńskim łóżku i widzi synka zagiętego niepewnie przez drzwi:

- Nie bój się Jasiu, chodź tu do tatusia.

- Tak, tak ... wszyscy tak mówią.

Dzień po odrzuceniu przez sejm wotum nieufności dla Leszka Balcerowicza, akurat pierwszego dnia wiosny, padł u nas grad. Wyglądało to tak, jakby z nieba sypała się manna. Co by to miało znaczyć, nie wiadomo. Czy Balcerowicz sprawi, że każdemu manna sypnie jak z rogu obfitości, czy też tylko to nas może uratować? Jakby nie sądzić, pierwszy dzień wiosny

Słyszałem, że część sochaczewskich radnych chciałaby zlikwidować Straż Miejską, że niby za mało jest widoczna. I o to przecież chodzi, strażnicy muszą się kryć, żeby złapać kogos na "gorącym uczynku".

Na zakręcie wiodącej od dworca PKS ulicy Botanicznej, od dłuższego już czasu straszły kierowców dorodne dziury w asfalcie. Wreszcie ktoś się zlitował i pojawiła się ekipa remontowa. Ekipa pracowała uczciwie cały dzień i dziury zatarta. Tyle, że w tym czasie dziesiątki ciężkich, wyładowanych pasażerami autobusów omijało pracujących... po chodniku, psując go skutecznie. Pracować może i umiemy, ale z pomysłunkiem gorzej.

W związku z papieską wizytą w Łowiczu, funkcjonariusze BOR-u nakazali, aby na całej trasie przejazdu Ojca Świętego zaspawać wszystkie wloty studzienek kanalizacyjnych. Można by ich nie spawać, ale wtedy

Okazuje się jednak, że na wiosnę nie tylko serce pracuje aktywniej, ale również ... szare komórki. Jak doniosła prasa, w jednej z poddygockich miejscowości, władze pokombinowały i wymyśliły. W kilkunastu punktach miasta zainstalowano miano-wicie... ukryte kamery, przez które policja obserwuje ulice i penetruje miejsca w których funkcjonariusze woleliby się nie pokazywać, zwłaszcza wieczorem. I wiecie jak to złato egzamin?!

Przebieżność w Koronowie, bo tak się nazywa miasteczko, spadła prawie natychmiast trzykrotnie! Doszło do tego, że obywatel płać teraz za to, żeby w pobliżu ich domu umieścić kamerę. Wygląda na to, że ludzie u nas chcą być znowu inwigilowani. Tak się porobiło od czasu, gdy policjanci mają za dużo papierkowej roboty na komisariacie.

I tak myślę, że może by i u nas, zwłaszcza, że w tym Koronowie wprowadzają teraz specjalny kanał w miejscowej "Kablówce", na którym wyświetlane będą przekazy z tych kamer. Naprawdę! Wyobrażacie sobie nasze ulice? Wszyscy odświętnie ubrani, umyjni i uśmiechnięci i każdy odwracałby się tylko tym ładniejszym profilem, bo nikt przecież nie chce wypaść w telewizji jak łachmyta.

## Z grubel rury

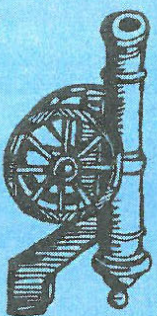

trzeba by pod każdym metalowym deklek umieścić agenta, a nie każdy agent czuje się dobrze pod deklek.

Jak doniosła prasa, Zarząd Powiatu ma rozpatrzyć wniosek radnych o nabycie gospodarstwa rolnego jednostki wojskowej w Bielcach, placu po byłym szpitalu przy ul. Słazica oraz terenu PKP przy Licealnej. No i proszę, jak tak dalej pójdzie, wykupią cały Sochaczew i w ten sposób przejmą władzę także w mieście!

I kwietnia w Domu Kultury w Chodakowie ma się odbyć uroczysta msza ... Świadców Jehowy. No cóż, będzie więcej świadków na istnienie kultury w ośrodku przy ulicy Chopina.

KRAJAN

## Galeria

Rysuje Sławomir Burzyński



Wiesław Jarosz

Albo te relacje z miejskiego parku, lub z Podzancza (zwłaszcza wieczorem), przecież to miałyby największą oglądalność! I żeby tylko nie przerywali relacji reklamami. Wtedy już nie musimy pytać bociana, jak ostatnio, kto tam w krzakach dziobał, a kto był dziobany...

Tak więc wiosna również i w Sochaczewie mogłaby być radosna. I choć system nie jest tani, szybko by się zwrócił. Wspomniany telewizyjny, płatny przecież, kanał, miałyby oszatkujące powodzenie, a i obywałe, ci których stać, zapłaciłby każde pieniądze, żeby to właśnie ich dom był monitorowany. Zwłaszcza, gdy jest ładny i bogaty, żeby się nim mogli pochwalic na ekranie.

I jest tylko jeden szkopuł, straciłaby mianowicie na tym ... policja. Jak donoszą bowiem z Koronowa, wojewódzkie dowództwo w Bydgoszczy już teraz kombinuje jakby tu, skoro spadała presję, obciąć im parę etatów. Doigrali się.

Jak widać, wiosenne słońce, nie na wszystkich urzędników wpływa korzystnie. Dlatego zardroszczę trochę mieszkańcom szwajcarskiego miasteczka Martin Burga, położonego w tak głębokim górskim wąwozie, że przez cały jeden miesiąc w roku nie docierają tam zupełnie promienie słoneczne. I wtedy jest normalnie.

Sławomir Burzyński

Bez ołkwienia nie pojedziesz