

Fryderyk Chopin rozslawił Żelazową Wolę, teraz Żelazowa Wola rozslawi Twoją firmę!

Oferujemy:

- umieszczenie reklam na terenie głównego parkingu w sąsiedztwie Domu Urodzenia Fryderyka Chopina.

Przyjmujemy gotowe tablice reklamowe lub wykonujemy je we własnym zakresie - także według projektu graficznego Klienta.

Zarząd s.c. Żelazowa Wola
tel. 0-601-384 307



Najtańsze blachy na dachy:

* ocynkowane

* powlekane

Płaskie i trapezowe



Gwarancja 10 lat !!!



TERAZ POLSKA

Poleca oficjalny dealer

Dębsk Stary nr 19
(droga Nr 2 Sochaczew - Łowicz, 9. kilometr)

(0-46) 861-26-19

ZS-82

KSIĘGOWA

z licencją Ministra Finansów poprowadzi

książki przychodów i rozchodów

✓ ryczałt, VAT, ZUS
✓ rozliczenia roczne

0-602 52-99-14, 861-25-36

ZS-311



Nowy blok

W Sochaczewie zalano ławy fundamentowe pod nowy budynek komunalny.

Blok przy ul. Grunwaldzkiej w Chodakowie liczyć będzie 28 lokali mieszkalnych. Koszt budowy wyniesie ok. 2,5 mln złotych, a jej zakończenie przewidziano na koniec tego roku. Mieszkania liczyły będą od 33 do 62 m². Przewidywany koszt 1 metra to ok. 1600 zł. Lokale sprzedawane będą po preferencyjnych warunkach rodzinom umieszczonym na "liście burmistrza".

Jubileusz coraz bliżej

W Urzędzie Miejskim odbyło się spotkanie władz miasta z dyrekcją Miejskiego Klubu Sportowego "Orkan" i przedstawicielami Komitetu Organizacyjnego Obchodów 75-lecia istnienia klubu.

Dyrektor MKS Orkan, Piotr Osiecki przedstawił założenia programowe i organizacyjne obchodów, które trwać będą od 28 maja do 6 czerwca br. W programie znajdujemy m.in. turnieje tenisa ziemnego i stołowego, siatkówki, koszykówki, judo, rozgrywki ligowe piłki nożnej, rugby, wszyst-

Rodziny wykupujące mieszkanie mogą skorzystać z postanowień uchwały Rady Miejskiej, która zezwala na jednorazową wpłatę w wysokości 50% wartości lokalu, resztę rozkładając na oprocentowane jedynie wg skali inflacji raty, do spłaty w ciągu 10 lat. W razie niewykorzystania wszystkich przydziałów, ogłoszony zostanie przetarg nieograniczony, w którym udział wziąć mogą wszyscy inni zainteresowani zakupem mieszkania. Podobnie było przy sprzedaży mieszkań w budynku przy ul. Staszica, odzyskanym po byłym starym szpitalu miejskim. Preferencje te pozwalają na zakup mieszkania osobom słabiej uposażonym lub pokrzywdzonym przez los, także tym, których dotychczasowe miejsca zamieszkania nie nadają się do dalszej eksploatacji.

Andrzej Wach

kich grup wiekowych (także old-boyów), mityng lekkoatletyczny 75-lecia, otwarte mistrzostwa Sochaczewa szkół podstawowych.

Przygotowywane są również: monografia i historia klubu, znaczki okolicznościowe. Może uda się też doprowadzić do wręczenia podczas uroczystości nowego sztandaru klubowego. Przeprowadzony zostanie także plebiscyt na najlepszych trenerów i zawodników 75-lecia.

Na uroczystości zaproszono wielu znanych działaczy i osobistości świata sportowego, z prezesem UKFiT na czele. Prosimy jednocześnie o nadsyłanie wszelkich informacji i materiałów o historii klubu, będą one wykorzystane w monografii oraz w organizowanej wystawie poświęconej MKS Orkan.

A. W.

Dziś w numerze:

- **Czy zablokują w Młodzieszynie** strona 6
- **Teresin dzieli kasę** strona 2
- **Siatkówka górą w Paprotni** strona 10

Sesja Rady Miasta

VI sesja Rady Miasta rozpocznie się w najbliższy piątek 12 marca o godz. 9.00.

Porządek obrad przewiduje m.in. podjęcie uchwał związanych z wdrażaniem reformy ustroju szkolnego. Ustalone zostaną obwody 4 szkół podstawowych i dwóch gimnazjów oraz plan sieci publicznych gimnazjów. Projekty uchwał przewidują ponadto likwidację SP nr 1 i SP nr 6 oraz przekształcenia SP 1, SP 2, SP 3, SP 4 i SP 7. Radni zdecydują również o zmianach formy organizacyjno-prawnej 5 miejskich przedszkoli, żłobka, Dziennego Domu Pomocy Społecznej i Klubu Sportowego "Orkan".

ZNP wyjaśnia

Związek Nauczycielstwa Polskiego wyjaśnia wszystkim pracownikom oświaty i rodzicom, że arogancja Ministerstwa Edukacji doprowadziła do tego, że Zarząd Główny ZNP w Warszawie zmuszony został do podjęcia tak drastycznych działań jak okupacja budynku Ministerstwa. Zarząd Oddziału w Sochaczewie na znak poparcia dla działań Związku oflagował placówki oświaty.

Wyjaśniamy, że nie są to działania wymierzone w samorząd Miasta Sochaczewa.

Z poważaniem

Prezes Janina Niedziela

Marzec na Orkanie

Obiekty przy Warszawskiej 80

10.03. - godz. 10.00 - Mistrzostwa Powiatu szkół średnich w koszykówce dziewcząt i chłopców

14.03. - godz. 11.00 - tenis stołowy, III liga mężczyzn, MKS Orkan - Legion Skierniewice

27.03. - godz. 10.30 - piłka nożna - juniorzy starsi MKS Orkan - Orzeł Łódź

godz. 15.00 - piłka nożna - IV liga seniorów MKS Orkan - Zyrardowianka

28.03. - godz. 12.00 - rugby - 1/4 Pucharu Polski MKS Orkan - Budowlani Łódź

Chodaków

14.03. - godz. 10.00 - ostatnia kolejka amatorskiej ligi piłki nożnej halowej.

Spotkanie z Harrisem

Najbliższe spotkanie Clive'a Harrisa z Chorymi odbędzie się w **poniedziałek 15 marca o godz. 14.00**, w Miejskim Ośrodku Kultury (ul. Żeromskiego 8). Bilety wydawane są na Leczeniu.

O jedno zero mniej

Na promocję Sochaczewa w czasie zbliżającej się wizyty Jana Pawła II, władze miasta przekazały 5 tysięcy złotych, a nie 50 tysięcy, jak napisaliśmy tydzień temu. Za błąd przepraszamy.

KINO

12, 13, 14.03. - godz. 16.00 - "Dawno temu w trawie", rysunkowy, prod. USA, b/o wieku, bilety - 8 zł.

Marzycielska, pełna pomysłów mrowka wyrusza na poszukiwanie sprzymierzeńców w walce z konikami polnymi, które co roku najeżdżają jej mrowisko.

godz. 18.00 - "Ulotna nadzieja", komedia obyczajowa, USA, 15 lat, bilety - 8, 9 zł.

godz. 20.00 - "Halloween - 20 lat później", film grozy, prod. USA, od lat 18, bilety 9, 10 zł.

Kontynuacja słynnego "serialu" horrorów. Bohaterka jest już dojrzałą kobietą, ma syna i pracuje jako dyrektorka prowincjonalnej szkoły. Ta stabilizacja okazuje się bardzo krucha, bo psychopatyczny morderca powraca.

15, 16.03. - godz. 17.00 - "Dawno temu w trawie"

godz. 19.00 - "Halloween - 20 lat później".

APTEKI

10, 11 - ul. Staszica 28
12, 13 - ul. Traugutta 3A
14, 15, 16 - ul. Staszica 28

POGODA

Nadal w pogodzie tegorocznego marca przebrzydki przedwiośnia. Do soboty zachmurzenie małe i umiarkowane, bez opadów. Temperatura w dzień może osiągnąć /w piątek/ nawet +14 do +16 stopni. Temperatura w nocy od +9 do +4 stopni. Wiatr zmienny, słaby. W sobotę po południu i w nocy z soboty na niedzielę wzrost zachmurzenia do dużego z opadami deszczu. Temperatura w dzień około +8 stopni, w nocy około +4 stopni. Wiatr południowy, skręcający na północny, słaby i umiarkowany. Od niedzieli nieco chłodniej. Zachmurzenie umiarkowane do małego, bez opadów. Temperatura w dzień od +7 do +10 stopni. Temperatura w nocy od +4 do +1 stopnia. Lokalnie możliwość przygruntowego przymrozku. Wiatr wschodni, umiarkowany i słaby. Warunki biometeorologiczne neutralne.

CUMULUS



Z PRAC ZARZĄDU MIASTA

Zarząd Miasta na swoich ostatnich posiedzeniach postanowił m.in.:

- wyrazić zgodę na wydzierżawienie stacji paliw na terenie Zakładu Usług Komunalnych. Prywatny właściciel stacji dochód z jej prowadzenia przeznaczy na sponsorowanie sekcji siatkówki MKS Orkan, jeżeli stanie się ona sekcją autonomiczną;

- unieważnić postępowanie dotyczące budowy sanitariatów na placu targowym przy ul. Pokoju, ze względu na wysokie koszty realizacji tego zadania;

- ogłosić przetarg na wynajem lokalu użytkowego przy ul. 1 Maja (pod halami);

- uruchomić postępowanie o udzielenie zamówienia w trybie "zapytania o cenę" na pełnienie obowiązków inspektora nadzoru branży budowlanej przy wykonywaniu remontów budynków komunalnych w Sochaczewie.

Na czterech posiedzeniach Zarząd Miasta bardzo szczegółowo analizował temat wykonania prac przygotowawczych dotyczących wprowadzenia reformy ustroju szkolnictwa na terenie Sochaczewa. Opracowano 18 projektów uchwał Rady Miejskiej.

W Teresinie podzielią budżet

Projekt budżetu gminy Teresin zakłada, że tegoroczne dochody osiągną sumę 10 milionów 800 tysięcy złotych; w tym czasie wydatki zamkną się kwotą o milion złotych większą. Różnica zostanie pokryta kredytem bankowym.

Wśród proponowanych w budżecie inwestycji znalazły się m.in. Stacje Uzdantniania Wody w Serokach i Granicach (studnia nr 1 przy Domu Nauczyciela) oraz rekultywacja wysypiska w Topolewej i przygotowania do budowy nowego miejsca składowania komunalnych odpadów.

Według projektu, pieniędzy ma wystarczyć również na kanalizację w Paprotni i Kaskach Działkach, w ulicach Kasztanowej, 3 Maja, Wiśniowej oraz odwodnienie ulic Lipowej - Zielonej, Guzowskiej - Załamej, Długiej - Kaskiej.

W 1999 roku kontynuowane będzie również wodociągowanie gminy, szanse na nowe "nitki" mają Seroki Wieś, Teresin i Paprotnia, w Pawłowicach zostanie wykonane przyłącze.

W planie wydatków ujęto też nawierzchnie tłuczniowe dla dróg w Serokach i Ludwikowie, asfalt dla Skrzelaewa oraz budowę drogi na granicy z gminą Baranów. Nowy chodnik mają otrzymać - ulica XX-lecia i Zielona.

Debatą nad budżetem to najważniejszy, ale nie jedyny punkt sesji

Trylogia po sochaczewsku

Wszystkim, którzy wzięli udział w naszej konkursowej zabawie dziękujemy i gratulujemy wiedzy!

Przypomnijmy, że pytaliśmy o: miejscowość pod Sochaczewem związaną z Henrykiem Sienkiewiczem (Bielice, gdzie pisarz pracował jako korepetytor u Woronieckich), starostę sochaczewskiego utrwalonego na kartach "Potopu" w epizodzie z Kmicicem (Łuszczewski), majątek A. Olbrachta Lasockiego (Brochów, choć niektórzy wymieniali też pobliski Lasocin) i ulice poświęcone bohaterom Trylogii (Łuszczewskiego, Czarnieckiego, Sobieskiego, Zagłoby, Wołodyjowskiego, Kmicica).

Wśród autorów prawidłowych odpowiedzi rozlosowaliśmy dwie nagrody. Album "Ogniem i mieczem na wesoło", wydany przez Muzeum Karykatury, otrzymuje pani Anna Chybowska z Cmiszewa (gmina Rybno). Natomiast dla pani Ewy Krasowskiej z ulicy Zwirki i Wigury mamy "100 dni Hoffmana" - relację z planu filmowego, której autorem jest Krzysztof Łukasiewicz, asystent reżysera, pojawiający się też w wielu epizodach.

Obie laureatki zapraszamy po odbiór nagród do siedziby redakcji, codziennie od 9.00 do 16.00.

w powyższych sprawach, które będą przedstawione na najbliższej sesji Rady w dniu 12 marca.

Zarząd analizował również kilkakrotnie projekt budżetu miasta na 1999 rok.

Zarząd rozpatrzył ponadto sprawę finansowania oświetlenia ulic nie będących pod zarządem miasta, w oparciu o nowe przepisy kompetencyjne.

Na posiedzeniach Zarządu analizowano także prośby mieszkańców poszczególnych ulic z terenu miasta, dotyczące utwardzenia nawierzchni, wykonania kanalizacji sanitarnej i deszczowej i wystosował odpowiedzi na temat możliwości realizacji tych zadań.

Na posiedzenie w dniu 9 marca przełożono natomiast analizę, dyskusję i decyzje dotyczące:

- uruchomienia procedury o udzielenie zamówienia w trybie przetargu nieograniczonego na wykonanie zespołu basenów kąpielowych dla Sochaczewa,

- powołania komisji przetargowej do wyłonienia wykonawcy zespołu basenów.

Makieta i plansze architektoniczne basenów wraz z księgą, w której wpisywać można swoje uwagi, wystawione są w Muzeum Ziemi Sochaczewskiej i Pola Bitwy nad Bzurą.

Andrzej Wach

Lekcja samodzielności

O napisach, rysunkach i innych aktach wandalizmu na stacji Teresin - Niepokalanów pisaliśmy już wielokrotnie.

Tym razem sprawą postanowili zająć się uczniowie klasy 8b ze Szkoły Podstawowej im. Świętego Maksymiliana Kolbe w Teresinie. "Postanowiliśmy pomóc wszelkim władzom w rozwiązaniu tej bolesnej kwestii. Zabrudzone przejście podziemne niesłusznie wystawia złe świadectwo wszystkim mieszkańcom gminy. (...) Centrum Edukacji Obywatelskiej prowadzi ogólnopolską akcję - Młodzieżowe Działanie Obywatelskie - "co możemy zrobić w tej sprawie? (...) Postanowiliśmy zaadaptować tę metodę i spróbować. Chcemy udowodnić, że na młodzież też można liczyć, że młodzież też potrafi coś zrobić dla dobra naszej małej społeczności" - piszą w liście do młodzieży z Teresina.

Inicjatywa powstała na lekcjach wiedzy o społeczeństwie. - Nowa metoda pracy na tym przedmiocie polega, najogólniej, na tym, by lekcje odbywały się także poza szkołą, a młodzież próbowała wpływać na politykę społeczną w swojej gminie - mówi nauczyciel WOS, Piotr Szlachetko. Chciałbym nauczyć swoich uczniów przede wszystkim samodzielności i kontaktów z urzędnikami, mediami. To doświadczenie na pewno przyda się im w przyszłości.

8b podzielona została na 4 grupy. Pierwsza grupa miała za zadanie zbadać, czy problem napisów w przejściu jest rzeczywiście ważny, jak postrzega go środowisko. Druga grupa zastanawia się, co można zrobić, by rozwiązać problem; spośród zebranych przez nią propozycji zespół nr 3 wybierze najrozsądniejszą, najlepszą do realizacji. 4 grupa podzieli zadania i opracuje plan działania. Efekty tej ciekawej inicjatywy poznamy na początku maja, wtedy to zaplanowano małą konferencję prasową.



RADIO SKIERNIEWICE

Sesja Rady Miejskiej

Dokończenie relacji
z V sesji

Diety radnych po staremu

Innymi tematami sesji było przyjęcie uchwał:

- w sprawie oddania w użytkowanie wieczyste nieruchomości przy ul. 15 Sierpnia oraz nieruchomości przy ulicy Ogrodowej wraz ze sprzedażą znajdujących się na niej budynków,

- w sprawie przeznaczenia do sprzedania nieruchomości położonych przy ul. Fabrycznej przeznaczonych pod zabudowę garażami,

- w sprawie uzupełnienia składów osobowych komisji Rady Miejskiej o osoby pani Marii Kuśmirek (Komisja Porządku Publicznego i Ochrony P.Poż.) i pani Krystyny Szymańskiej (Komisja Gospodarki Komunalnej i Mieszkaniowej),

- w sprawie przystąpienia do zmiany miejscowego planu zagospodarowania przestrzennego miasta Sochaczewa.

Radni przyjęli też uchwały o:

- wydelegowaniu Henryka Bryły, jako przedstawiciela Rady Miejskiej do Rady Społecznej Zakładu Opieki Zdrowotnej,

- przekazaniu 5.000 zł dla komitetu organizacyjnego wizyty papieża w Łowiczu na cele promocji Sochaczewa podczas wizyty (na promocję miasta przeznaczono na ten rok 35 tys. zł.).

Rada nie przychyliła się natomiast do prośby Wyższej Szkoły Zarządzania i Marketingu o odstąpienie od ściągnięcia spłaty pożyczki w wysokości 20 tys. zł. udzielonej WSZiM przez Miasto w 1997 r.

Rada rozpatrzyła pismo Stowarzyszenia Mieszkańców Zatorza i Boryszewa, dotyczące obwodnicy. Stowarzyszenie wnioskuje o ponowne rozpatrzenie uchwały z grudnia ub.r. i odrzucenie jej jako niezgodnej z prawem. Za uchYLENIEM uchwały głosowało 5 radnych, przeciw 17, wstrzymało się 3.

Rada rozpatrzyła wnioski o ustalenie nowych diet radnych za posiedzenia plenarne i w komisjach. Wnioski upadły i diety pozostały bez zmian. Tak więc, na podstawie uchwały Rady Miejskiej jeszcze z 1994 roku, radni miejscy otrzymują diety w wysokości ok. 94 zł za sesję i 47 zł za komisję. W ramach interpelacji, zapytań, wolnych wniosków oraz spraw różnych radni prosili o pisemne informacje dotyczące m.in.:

- stanu działań prawnych w stosunku do właściciela Ośrodka Wypoczynkowego w Koszelówce, który nie płaci za ten Ośrodek należności dla Miasta,

- aktualnej sytuacji działki przy ul. Piłsudskiego.

Andrzej Olejnik zobowiązał burmistrza Sochaczewa do dostarczenia wszystkim radnym pisemnej odpowiedzi na pytania M. Małeckiego i T. Połcia, odnośnie działek gruntu przy ul. Piłsudskiego, oddanych firmie "Hegor" w użytkowanie wieczyste. Przypomnijmy, że jest to sprawa, która wg niektórych zapewnień, otarła się o urząd prokuratora. Sprawa dotyczy tak legalności postępowania jak i pomówień. A wątpliwości radnych dotyczyły terminu 6 miesięcy na rozpoczęcie inwestycji (w pytaniach określono to jako rozpoczęcie budowy) oraz legalności sprzedaży przez "Hegor" użytkowania wieczystego. Profesjonalnej odpowiedzi udzielił m.in. radny W. Brodowski, ale, zgodnie z życzeniem, radni otrzymają też odpowiedź urzędową.

Pisemną odpowiedź, na wniosek Krzysztofa Żyżyńskiego, otrzymają radni także w sprawie szansy na odzyskanie przez Urząd Miasta pieniędzy za sprzedany ośrodek wypoczynkowy w Koszelówce. Mecenas P. Rojewski zapewnił, że sprawa leży już tylko w zasięgu organów egzekucyjnych, bowiem Miasto złożyło do komornika tytuł wykonawczy na niesolidnego kupca. Przewodniczący Rady Miejskiej zapewnił przy tym, że wszyscy pracownicy magistratu są zobowiązani do udzielania radnym odpowiedzi na nurtujące ich lub wyborców pytania i wątpliwości.

Były też wypowiedzi i zapytania dotyczące m.in.:

- Wystąpienia do dyrekcji Okręgowej PKP o większą częstotliwość w godzinach szczytu pociągów kursujących przez Sochaczew,

- utrzymywania na terenie miasta Klubów Seniora.

- kanalizacji przy ul. Przyszłej i Klonowej (wejdzie do budżetu na ten rok, po zatwierdzeniu przez radnych),

- zbyt małej ilości koszy na śmieci na miejskim targowisku przy ul. Młynarskiej,

- organizacji kursów autobusów miejskich przez ul. Młynarską

- sytuacji budynku po starym szpitalu (szpital był własnością Skarbu Państwa i подарowany został przez Wojewodę Śkierniewickiego Caritasowi).

Radni pytali również, czy nie ma możliwości ustawienia bariery na moście przez Bzurę w Chodakowie, aby oddzielić ciąg dla pieszych (most nie jest miejski) i czy jest możliwość sprowadzenia do Sochaczewa rodziny z Kazachstanu (takie działania są już w toku, po decyzji Rady Miejskiej z 1997 roku).

Janusz Sofulak

Biuro ogłoszeń

"Ziemi Sochaczewskiej"

Tel. (0-46) 86-223-55

Fax. (0-46) 862-75-19

e-mail:

ziemia_s@friko3.onet.pl

THOMSON POLKOLOR

ODDZIAŁ W ŻYRARDOWIE

Francuski koncern THOMSON multimedia zajmuje 4. miejsce na świecie w dziedzinie elektroniki użytkowej (telewizory, magnetowidy, systemy numeryczne), zatrudnia 55000 osób na całym świecie i jest liderem na rynku urządzeń numerycznych.

Fabryka w Żyrardowie planuje zatrudnić ponad 700 osób i produkować milion telewizorów w tym roku.

Fabryka ta jest wspaniałym wyzwaniem dla wszystkich pragnących znaleźć się w międzynarodowym otoczeniu, w szybko rozwijającej się branży przemysłu i skorzystać z możliwości szkoleń w kraju i za granicą oraz szansy rozwoju kariery zawodowej.

Poszukujemy do Działu Tworzyw Sztucznych:

TECHNIKA MECHANIKA

DO UTRZYMANIA RUCHU WTRYSKAREK

(Ref. T.M.)

Wymagania:

- Posiadanie uprawnień na wózki widłowe i urządzenia dźwigowe.

Zainteresowane osoby prosimy o przesłanie CV wraz z listem motywacyjnym na adres:

THOMSON POLKOLOR - Oddział w Żyrardowie

ul. Mickiewicza 31/41, 96-300 Żyrardów

Prosimy o umieszczenie na kopercie numeru referencyjnego.

ZS-403

UWAGA ROLNICY

**W dniu 14.03.1999 r (niedziela)
w Składnicy Maszyn Rolniczych w Sochaczewie
ul.Spartańska 12/14**

**odbędzie się promocja
maszyn rolniczych firmy
NEW HOLLAND BIZON.**

*Zaprezentowane zostaną następujące maszyny
rolnicze:*

- * Kombajn zbożowy TC 59
- * Traktory: 60-66S - 60 KM, 83-60 - 135 KM,
88-70 - 210 KM
- * Prasa 544

Rolników zainteresowanych udziałem w promocji
prosimy o kontakt tel. 0-46 862-28-21 lub 0604 50-21-85

Zapraszamy!

Placówka Oświatowa

“Pilmar”

zaprasza na

kursy komputerowe

- podstawowe i dla zaawansowanych

Tel. 863-36-70 lub 0-604-247-016

ZS-334



Komunikat

Zarząd Gminy w Nowej Suchej, stosownie do art. 18 ust. 2 pkt 1 ustawy z dnia 7 lipca 1994 o zagospodarowaniu przestrzennym (Dz.U. nr 89, poz. 415, ze zmianami: Dz.U. z 1996 r. nr 106 poz. 496 oraz Dz.U. z 1997 r. nr 111 poz. 726, nr 133 poz. 885 i nr 141 poz. 943, a także Dz.U. z 1998 r. nr 106 poz. 668) oraz Uchwały Rady Gminy nr 28/VI/99 z dnia 24 lutego 1999 roku, zawiadamia o przystąpieniu do sporządzenia zmiany miejscowego planu zagospodarowania przestrzennego Gminy Nowa Sucha w następujących granicach, przedmiocie i zakresie:

1. Przeznaczyć pod zabudowę mieszkaniową jednorodzinną w formie jednopasmowej zabudowy przyulicznej tereny w granicach działek nr ewidencyjny (odpowiednio):

- 1) 192 i 193 w Kozłowie Biskupim,
 - 2) 191 w Kozłowie Biskupim,
 - 3) 92/3 w Brakach,
 - 4) 2/2 w Zakrzewie,
 - 5) 123/7 w Zakrzewie,
 - 6) 140/11 w Zakrzewie
- z uwzględnieniem:

- * przeznaczenia terenu i zasad zagospodarowania,
- * zasad obsługi w zakresie infrastruktury technicznej.

2. Przeznaczyć pod zabudowę mieszkaniową jednorodzinną z możliwością realizacji nieuciążliwej zabudowy produkcyjno - usługowej w formie jednopasmowej zabudowy przyulicznej tereny w granicach działek nr ewidencyjny (odpowiednio):

- 1) 91/3 w Antoniewie,
 - 2) 11/1 w Nowej Suchej,
 - 3) 453 w Kozłowie Biskupim,
 - 4) cz. 151 w Kozłowie Biskupim
- z uwzględnieniem:

- * przeznaczenia terenu i zasad zagospodarowania,
- * zasad obsługi w zakresie infrastruktury technicznej.

3. Przeznaczyć pod osiedla zabudowy mieszkaniowej jednorodzinnej z możliwością realizacji nieuciążliwej zabudowy produkcyjno - usługowej z wyodrębnieniem ulic osiedlowych tereny w granicach działek nr ewidencyjny (odpowiednio):

- 1) część 1/1 w Rokotowie,
 - 2) 216 i 217 w Kozłowie Biskupim
- z uwzględnieniem:

- * przeznaczenia terenu i zasad zagospodarowania,
- * zasad obsługi w zakresie infrastruktury technicznej,
- * linii rozgraniczających ulic.

Wnioski do planu mogą być zgłaszane w Urzędzie Gminy w Nowej Suchej w terminie do 2 kwietnia 1999 r. Wniosek powinien zawierać imię, nazwisko (nazwę) i adres wnioskodawcy, przedmiot wniosku oraz oznaczenie nieruchomości, której dotyczy.

Za Zarząd
Przewodniczący Zarządu Gminy Czesław Chodakowski

ZS-407

WÓLCZANKA

KOLEKCYJA WIOSNA '99

- ✓ Płaszcz
- ✓ kurtki
- ✓ garsonki
- ✓ kostiumy

ZAPRASZA

autoryzowany sklep Wólczanki, Sochaczew, ul. Warszawska 33c

do 20 marca z tym kuponem 10% rabatu.

ZS-302



Transport

*Piasek
Węgiel*

M. Pałys

ul. Staszica 106A, 862-83-32,
0603-754-439

ZS-91

Poszukujemy pracowników

**i współpracowników m.in.
z terenu Sochaczewa.**

Zainteresowanych prosimy
o nadsyłanie pisemnych
zgłoszeń z załączonym C.V.,
do 15 marca, na adres:
Radio Plus, Seminaryjna
6A, 99-400 Łowicz.

ZS-293

Spoza "Ziemi"

Swoją gazetką pochwalili się nam tym razem uczniowie Szkoły Podstawowej w Feliksowie. "Naszą budę", bo tak nazywa się to wydawnictwo, redagują bardzo młode osoby - uczniowie klasy IV (w stopce wymieniono 8 osób, co ciekawe, są to same dziewczyny).

Gazetka, która do nas dotarła oznaczona jest numerem 1. i to - oraz wspomniany wiek jej autorów - tłumaczy pewnie niektóre błędy i potknięcia. Mamy nadzieję, że dalej będzie coraz lepiej...

W lutowym numerze znajdziemy okolicznościowe teksty: o Walentyn-

kach i Roku Chopinowskim (szkoła leży o niecałe 3 km od Zelazowej Woli). Ciekawy dla uczniów może też okazać się wywiad z dyrektorem, zwłaszcza, że oprócz tematów konwencjonalnych typu hobby, marzenia, znajdziemy w nim pytania np. o ... istoty pozaziemskie.

W "Naszej budzie" nie zabrakło też horoskopu, dowcipów i krzyżówki. To czego tu wyraźnie brak to własne oryginalne rysunki - cała oprawa graficzna pochodzi "z komputera". Liczymy też na to, że w przyszłości pojawią się w gazetce z Feliksowa teksty o życiu szkoły i okolicy, zwłaszcza, iż redaktorzy apelują do swych kolegów o listy i pytania.



Z KRONIKI POLICYJNEJ

12/3.03. - przy ul. Niemcewicza włamano się do łady. Złodzieje zabrali radiodtwarzacz Thompsona, wartości 300 zł, na szkodę mieszkańca Sochaczewa.

4.03. - w godz. 18.30 - 19.00, w Gawłowie, nie znani sprawcy włamali się do vw golfa. Zabrali torbę skórzaną z miernikami elektrycznymi i dokumentacją, na szkodę mieszkańca Brochowa.

Tego samego dnia - około 22.00, ujawniono włamanie do kwiatami przy ul. Chodakowskiej. Złodzieje zabrali kwiaty wartości 259 zł na szkodę właściciela - mieszkańca Plecewicy.

4/5.03. - włamano się do komórki przy ul. Okrzei, skąd zginął motorower "Ogar", wartości 500 zł.

1 - 5.03. - w Rozlazłowie włamano się do niezamieszkanego budynku. Złodzieje wynieśli z niego armaturę łazienkową, piec c.o., grzejniki, wartości 33.900 zł, na szkodę właściciela - mieszkańca Skierniewic.

998

2.03. - wybuchł niegroźny pożar w bloku przy ulicy Staszica.

3.03. - strażacy interweniowali na miejscu wypadku drogowego na ulicy Wyszogrodzkiej.

5.03. okazał się "dniem płonących traw". Sochaczewscy strażacy odnotowali tego dnia 8 wyjazdów do podpalanych rowów i łąk.

O 13.54 zgłoszono pożar suchej trawy na poboczu ulicy Chopina (za przejazdem kolejki). O 17.04 paliła się trawa na Podzamczu, o 17.30 na Gawłowskiej, o 17.40 na Wodociągowej.

Kilkanaście minut później podpalono trawę w Serokach. Po 18.00 straż gasiła podobny pożar na Staszica i na Wyszogrodzkiej. Ostatni sygnał o palącej się trawie nadszedł tego dnia z Dzięglewa, około 19.17.

Również w piątek ratownicy z JRG wyjeżdżali na miejsce wy-

1 - 6.03. - włamano się do mieszkania przy ul. Cementarnej 21. Nie znani sprawcy ukradli telewizor, magnetofon, odzież, słodycze i alkohol, na szkodę właścicieli.

4/5.03. - włamano się do budynku w Kątach. Zginął mikrociężnik produkcji czeskiej wraz z osprzętem. Stratę w wysokości 5 tysięcy złotych poniosła mieszkanka Sochaczewa.

1 - 6.03. - również w Kątach, włamano się do garażu, zabierając 2 opryskiwacze, butlę gazową, telefon, na szkodę mieszkańca Brwinowa.

5.03. - ok. 19.00 - w Kozłowie Szlacheckim, zderzyły się dwa samochody: chrysler kierowany przez obywatela Szwajcarii i seat, za kierownicą którego siedział obywatel Włoch. W wyniku zderzenia obrażeń ciała doznał kierowca seata, ale na własną prośbę wypisał się ze szpitala. Przyczyny wypadku bada policja.

6.03. - ok. 18.40, w Serokach Parcel, kierujący fordem z nie ustalonych przyczyn potrącił dwóch pieszych. Ponieśli oni śmierć na miejscu, a kierowca trafił do szpitala. Policja ustala przyczyny wypadku.

padku drogowego w Karolkowie, gdzie zderzyły się dwa samochody ciężarowe.

6.03. - tuż przed 9.00 - paliły się śmieci w kontenerze przy ulicy Staszica.

O 18.50 - strażacy gasili podpaloną trawę na Boryszewie.

O 22.50 - przyjęto zgłoszenie o pożarze w Zespole Szkół Rolniczych, gdzie paliła się sterta słomy w miejscowym gospodarstwie pomocniczym.

7.03. - ok. 23.00 - wybuchł pożar w altance działkowej przy ulicy Olimpijskiej.

8.03. - tego dnia strażacy zanotowali 2 wyjazdy do płonących traw (na ulicy Moniuszki i w Bielicach) oraz po raz drugi w ciągu kilku dni interweniowali na terenie gospodarstwa rolnego przy popularnym "ogrodniku". Podobnie jak poprzednio, doszło tam do pożaru sterty słomy.

SERWIS KSEROKOPIAREK WSZYSTKIE MARKI

**Kasy Fiskalne
Komputery
Akcesoria**

RICOH
Kserokopiarki
Faksy

SERWIS-MATERIAŁY EKSPLOATACYJNE



TECHNIKA BIUROWA
COPI-FLEX

Sochaczew ul. 1-go Maja 5

tel: (046) 862-98-82

Płock ul. Padlewskiego 5 tel. (024) 264-00-71

ZS-100

POCZTA

List otwarty

uczestników ogólnopolskiej konferencji na temat "Rola samorządu w organizacji działalności kulturalnej" (Kwidzyn 1 - 2 marca 1999)

Uczestnicy Konferencji wyrażają głębokie zaniepokojenie skutkami, jakie spowodowała w kulturze reforma administracyjna państwa. Wysokości środków wskazane na zadania własne samorządów w sferze kultury oraz zapisy w ustawie o finansach publicznych uniemożliwiają ich realizację.

Samorządom wojewódzkim i powiatowym zostały określone środki nieadekwatne do przejętych zadań, a ich wielkości nie są uzasadnione żadnymi kryteriami. Również podział tych środków na rozdziały klasyfikacji budżetowej nie znajduje żadnego uzasadnienia a przekazany samorządom jest źródłem zamieszania i stanowi niepotrzebną ingerencję w kompetencje samorządów.

Dopełnienie budżetów samorządowych o dotacje z rezerwy celowej nie jest rozwiązaniem systemowym a jedynie próbą ratowania sytuacji w roku bieżącym.

Zapisy artykułów 19 i 118 ustawy o finansach publicznych wprowadzają niejasności prawne w finansowaniu instytucji kultury oraz innych podmiotów. Konsekwencją takich norm prawnych jest ich łamanie lub rozpoczęcie procesów likwidacyjnych, bądź też poszukiwanie rozwiązań absurdalnych.

W związku z tą sytuacją domagamy się wprowadzenia do ustawy o finansach publicznych zapisu określającego zasady finansowania instytucji kultury, zgodnego z ustawami o organizowaniu i prowadzeniu działalności kulturalnej, ustawą o muzeach i bibliotekach.

Zawieszenie na rok obowiązywania art. 19 ustawy o finansach publicznych jest rozwiązaniem doraźnym.

Zgodnie z zasadą jawności i przejrzystości w dysponowaniu środkami publicznymi, domagamy się od Ministerstwa Finansów podania do szerokiej publicznej wiadomości kryteriów rozdziału środ-

ków pomiędzy województwa i powiaty, wskazanych na realizację zadań z zakresu kultury, włącznie z dotacjami z rezerwy celowej.

Protestujemy przeciwko marginalizowaniu udziału Ministerstwa Kultury i Sztuki w decyzjach legislacyjnych i finansowych. Nie może być tak, aby Ministerstwo odpowiedzialne statutowo za kulturę narodową, pozbawione było rzeczywistego wpływu na decyzje podejmowane na szczeblu centralnym.

Domagamy się, w związku z niedoborem środków na kulturę w samorządach, ponownego wyszacowania procentowego udziału w podatkach od osób fizycznych i prawnych wszystkich szczebli samorządowych tak, by umożliwić realizację zadań wynikających z ustaw.

Niedopuszczalne jest, aby mecenat państwa nad kulturą sprowadzał się głównie do wygłaszania przemówień o roli i znaczeniu kultury narodowej, bez zapewnienia skutecznych rozwiązań służących jej ochronie i rozwojowi.

226 uczestników konferencji

SOS spod błota

Mieszkańcy osiedla za stadionem "uwielbiają" odwilż i deszczową pogodę. Wtedy to przycotowują torby foliowe, które zakładają na nogi, aby przedostać się ze swoich mokradeł do cywilizowanego świata. Ostatnio też nieźle sprawowały się deski przymocowane do stopy sznurowadłem...

Prawie rok temu na tym właśnie osiedlu trwały prace, prowadzące do odwodnienia wszystkich ulic. Niestety, ostatecznie ograniczyły się one jedynie do studzienek odpływowych. Rozkopane ulice dały o sobie znać dopiero zimą tego roku. Zrobiło się jedno wielkie bagno. Ulice są udekorowane "zachlapanymi" samochodami, a mieszkańcy osiedla skazani zostali na środek lokomocji wspomniany na początku.

Gdyby zajmowano się przemysłowym wydobywaniem błota, to ulice: Nowowiejska, Złota i 17-go Stycznia, byłyby głównymi ośrodkami.

Czy Zarząd Miasta znajdzie jakieś rozwiązanie tej sprawy, czy będzie trzeba hurtem kupować "reklamówki" na nogi?...

M.Ciszewska

SEAT Copi-Flex
Autoryzowany Dealer

Punkt handlowy:
- Sochaczew ul. 1-go Maja 5
tel: (046) 862-98-82

SEAT IBIZA 29.990 zł

Łąck k/Płocka tel.: (024) 261-47-15; 261-47-09

SALON - SERWIS - CZĘŚCI

MŁODZIESZYN

odlicza do września



W tym miejscu miała powstać obwodnica

fol. E. Safulak

Kiedy w 1994 roku Generalna Dyrekcja Dróg zdecydowała się na budowę nowego mostu na Wiśle w Wyszogrodzie, władze Młodzieszyna zgodziły się zmienić plan zagospodarowania pod jednym warunkiem - razem z mostem powstanie obwodnica dla tej miejscowości. Dziś już wiadomo, że przeprawa na rzece zostanie oddana do użytku za kilka miesięcy, a na obejście Młodzieszyna nie wygospodarowano w budżecie centralnym żadnych pieniędzy. I władze gminy, i mieszkańcy nie kryją swojej opinii na ten temat, *zostaliśmy oszukani* - mówią.

W Młodzieszynie, inaczej niż w Sochaczewie, budowa drogi obwodowej nie budzi sprzeciwów czy protestów. Nikt nie potrafi sobie bowiem wyobrazić, co się może stać, gdy do tej małej osady wjadą ciężkie pojazdy z tranzyto-

wej trasy 569... Młodzieszyński odcinek drogi krajowej biegnie przez centrum miejscowości. Obie strony szosy są gęsto zabudowane; stoją tu m.in. siedziby policji i urzędu, większe sklepy i szkoła. Przy ostrym zakręcie, który będą musiały pokonać wjeżdżające tiry wznosi się zabytkowy kościół.

5 lat obietnic

Po raz pierwszy o obwodnicy dla Młodzieszyna mówiono 5 lat temu, wtedy to miejscowa Rada podjęła uchwałę o przystąpieniu do zmiany w planie przestrzennego zagospodarowania gminy. Podczas sesji w dniu 29 grudnia 1994 roku radni zdecydowanie potwierdzili jednak swoje wcześniejsze stanowisko - zgadzają się na zmianę planu pod warunkiem, że równocześnie będzie budowana obwodnica. Przedstawi-

ciele i Dyrekcji Okręgowej, i Generalnej zaakceptowali ten punkt widzenia. Podpisane zostały wstępne ustalenia między władzami gminy, Urzędem Wojewódzkim i DODP. Termin budowy nowej drogi ustalono tam na lata 1997-98. W czerwcu następnego roku DODP informuje, że rozpoczęto prace nad koncepcją budowy "obejścia miejscowości Młodzieszyna w ciągu drogi krajowej nr 569". W marcu 1996 dokonano wyboru koncepcji obwodnicy i... zaległa wymowna cisza. Dopiero po interwencjach ze strony samorządu, w listopadzie 1997 w obecności wojewody skierniewickiego inwestor, czyli DODP, zobowiązuje się, że wystąpi z wnioskiem o umieszczenie tej inwestycji w budżecie centralnym. Później są już tylko listy i apele: do Generalnej Dyrekcji, do Ministerstwa Transportu, do Sejmiku a nawet do Marszałka Sejmu i premiera. I mimo że starania Młodzieszyna poparł wojewoda, odpowiedź z Ministerstwa była odmowna - na obejście zabrakło pieniędzy, podobno "zabrała" je powódź...

Poprzyjcie naszą walkę

Chcąc wykazać maksimum dobrej woli, wykupiliśmy już 6 hektarów potrzebnych gruntów, choć ten obowiązek spoczywa na Ministerstwie - mówi Sekretarz Urzędu Zofia Fabisiak. Tymczasem druga strona nie zechciała nawet przystać na niedawną sesję kompetentnego przedstawiciela.

Jedyny gość z Warszawy, który przybył na obrady młodzieszyńskich radnych o obwodnicy nic nie potrafił powiedzieć. Potwierdził jedynie, że na wrzesień tego roku

zaplanowano oddanie nowego mostu.

Członkowie obecnego zarządu gminy - Bogusław Ksyna i Marek Drzewiecki także pamiętają ustalenia sprzed kilku lat. Podobnie jak mieszkańcy nie wierzą, by powodem skreślenia ich inwestycji była powódź. - *Obiecano nam drogę, byśmy zgodzili się wtedy na most, później szukano już tylko pretekstu do wycofania* - mówią. Ich zdaniem, taki pretekst znajdzie się również, gdy trzeba będzie rozpocząć budowę obejścia Sochaczewa. - *Do tej pory słyszeliście, że na przeszkodzie stoi tylko kilku mieszkańców i ich egoistyczne interesy, później pewnie nagle zabraknie pieniędzy.*

Trudno nie zgodzić się z oskarżeniami pod adresem Generalnej Dyrekcji i Ministerstwa, przyglądając się sytuacji w Młodzieszynie. Gmina ma przecież potrzebne tereny, zgodę (a nawet gorące poparcie) mieszkańców, a ich droga nie kosztowałaby aż tak dużo. Według projektu, ma ona liczyć kilka kilometrów - samochody jadące od strony mostu na Wiśle skręcałyby w prawo na wysokości lasu i działek leśników. Wylot trasy umiejscowiono przy zakręcie na drodze w stronę Ruszk.

Młodzieszyn nie chce dołączyć do sporej już grupy "rozjechanych" przez tiry miejscowości. I władze, i społeczny Komitet Obrony zapowiadają walkę o obwodnicę. Jak na razie, przede wszystkim w mediach i gabinetach. Za pośrednictwem "Ziemi Sochaczewskiej" apelują o wsparcie swych starań od wszystkich działaczy samorządowych i posłów z naszego terenu.

Ewa Safulak

TELEFON

☎ Jeśli ktoś chciałby zobaczyć, jak wyglądają drogi, a właściwie ich brak, to zapraszam do Malesina. U nas w tej chwili cała dzielnica to jedno wielkie zaorane pole, na którym co jakiś czas stoją domy. Co rano, kiedy mam wyjść z domu, chce mi się płakać. Ani pieszo, ani samochodem nie daje rady wydostać się z podwórka. Samochód zapada się w grzęzawisku, jakim stała się droga w czasie wiosennych roztopów. Chciałabym, aby radni i władze miasta zainteresowały się tą sytuacją. Może znajdą się jeszcze jakieś pieniądze na "zapomniane" dzielnice Sochaczewa.

☎ Nie wiem, jakimi słowami opisać to co się dzieje w tej chwili na Zatorzu. Ten kto codziennie nie musi tędy chodzić na pewno nie zrozumie. Przede wszystkim nieczynny przejazd uniemożliwia dotarcie do domu inaczej niż przez przejazd na Boryszewie. Trzeba mieć przy tym długie gumowce, najlepiej za kolana. Drogi są roz-

jeżdżone przez ciężkie samochody pracujące przy modernizacji toru.

Koleiny, jakie te samochody zostawiają za każdym razem sięgają co najmniej do kolan. Nie przejedzie tędy ani rower, ani samochód. Ci natomiast, którzy próbują przechodzić przez tory są ciągle narażeni na śmiertelny wypadek, zwłaszcza wieczorem. Nikt nie czuje się w obowiązku pomóc nam lub choćby ułatwić życie. Zapraszam państwa radnych i władze miasta na wyjazdową sesję w rejon Zatorza. Może wtedy do niektórych dotrze świadomość, w jakiej sytuacji żyją mieszkańcy "gorszego" Sochaczewa.

☎ Sochaczew wiosną tonie w błocie, to wiadomo od dawna. Są jednak miejsca, gdzie błoto "fundują" mieszkańcom niechlujne firmy. Tak jest choćby na osiedlu Polna, w okolicy nowego bloku oraz bloków nr 26 i 28 przy Żeromskiego. Jakiś czas temu wykonawca remontu kotłowni zasypał swoje "wykopaliska" zapomniał jednak po sobie posprzątać. Kto ma naprawić uszkodzony chodnik, wyrównać ziemię na rozjeżdżonych i skopanych trawnikach: mieszkańcy, Spółdzielnia?

Płacowa mozaika

Prawdziwą mozaikę przedstawia współczesny system wynagrodzeń w Polsce.

Powszechnie wiadomo np., że między zatrudnionymi w górnictwie węglowym i w zakładach przemysłu przetwórczego są znaczne różnice płacowe, ale zapewne ostatnie odprawy dla zwalnianych z kopalń poważnie wyostrzyły to zjawisko. Według najnowszych danych GUS, w grudniu 1998 roku przeciętna płaca brutto w przemyśle przetwórczym wyniosła 1366 złotych, natomiast w górnictwie węgla - 4391 zł, czyli ponad 3,2-krotnie więcej. W stosunku do grudnia 1997 r. pracujący w fabrykach osiągnęli niespełna 13-procentowy wzrost średnich wynagrodzeń; zatrudnieni w górnictwie - wzrost ponad 37-procentowy.

W przemyśle przetwórczym do najlepiej uposażonych (przeciętnie) zaliczali się w grudniu ub. roku zatrudnieni w zakładach rafineryjnych i petrochemicznych (2,4 tys. zł) oraz w fabrykach tytoniu i papierosów (również 2,4 tys. zł), hutach (ponad 1,6 tys. zł), fabrykach maszyn i aparatów elektrycznych (1,6 tys. zł), wytwórniach odbiorników radiowych i telewizyjnych (prawie 1,9 tys. zł), w przemyśle motoryzacyjnym (prawie 1,6 tys. zł). Od lat spore zarobki mają pracujący w elektrowniach i elektrociepłowniach (za grudzień 1998 - średnio ponad 2,1 tys. zł).

Ale i w samym przemyśle przetwórczym można dostrzec znaczące i dziwne różnice. Przykład przeciętnego wynagrodzenia brutto choćby w zakładach przemysłu odzieżowego (za grudzień 1998 - 811 złotych) i np. w przemyśle tytoniowym (2379 zł) - mówi sam za siebie. Znaczne różnice występują także w pokrewnych sobie działach produkcji - np. w przemyśle chemicznym zarabiano w grudniu średnio po 2160 złotych (brutto), gdy tymczasem w przemyśle gumowym i tworzyw sztucznych - tylko 63 proc. tej kwoty. Pensjom w grudniowej wysokości średnio 1,5 tys. zł w fabrykach samochodów towarzyszyły 900-złotowe (z "ogonkiem") wynagrodzenia w wytwórniach motocykli i rowerów. Niezrozumiałe na pierwszy rzut oka różnice widać też na przykładzie wynagrodzeń ludzi zajmujących się produkcją diod i lamp elektronowych z jednej strony (średnio w trzech kwartałach ub. roku - 989 zł), a produkujących lampy elektryczne (1,2 tys. zł) z drugiej. W tym samym okresie zatrudnieni np. przy produkcji sklejek, płyt wiórowych itp. zarabiali miesięcznie 1,5 tys. zł brutto, a przy produkcji skórzanej odzieży (co zapewne wymaga nie mniejszych umiejętności) - równo połowę tej sumy.

(PAI)

Smutny koniec apteki

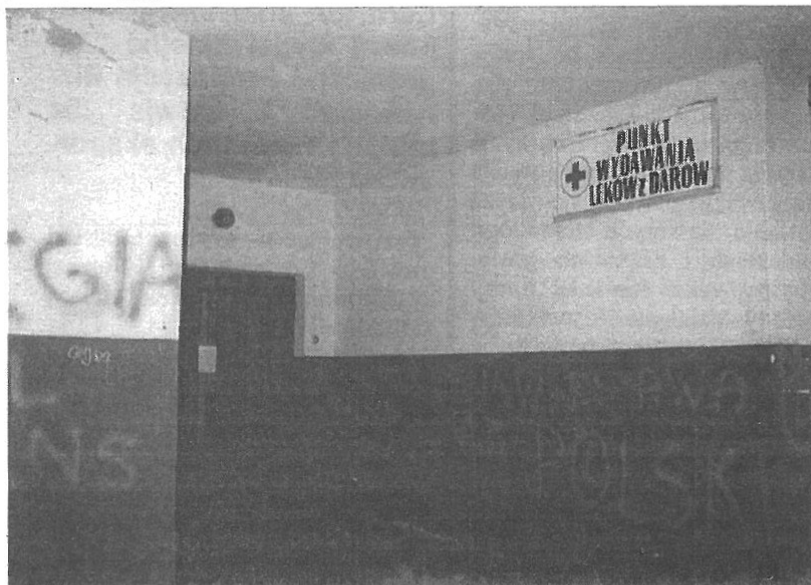

Reforma służby zdrowia zbiegła się w Sochaczewie z likwidacją bardzo ważnej instytucji, jaką stała się już dawno apteka leków z darów. Czy to przypadek? - pytają nasi czytelnicy. Czy trudnym chwilom w lecznictwie musi towarzyszyć zamknięcie placówki, która zwłaszcza dla ludzi starszych i ubogich, była wybawieniem?

- Od lat lekarze przepisują mi specyfiki na zylaki. Muszę je stosować właściwie bez przerwy. W aptece leków z darów mogłam je otrzymać za symboliczną opłatą, teraz, w prywatnej aptece opakowanie będzie mnie kosztować 40-50 zł - powiedziała nam jedna z czytelniczek. - Czy będzie mnie na nie stać?

Podobnych przypadków jest wiele, ta apteka posiadała w sprzedaży wiele specyfików, które lekarze przepisywali zamiast drogich farmaceutyków dostępnych w "normalnych" aptekach.

- Likwidację aptek leków z darów stają się smutną koniecznością - powiedział nam Paweł Gralak, prezes Zarządu Fundacji na Pomoc Sochaczewskiemu Lecznictwu. Właśnie Fundacja powołała do życia w 1991 roku aptekę leków z darów. Jej powstanie poprzedzone było kilkunastoletnią współpracą z Katolickim Komitetem Pomocy Polsce we Francji. Komitet, na czele którego stali Francuzi polskiego pochodzenia, przez 19 lat zbierał i przysyłał do Polski leki oraz sprzęt medyczny. Na początku otrzymywał je Kościół, później sochaczewski szpital, aż w końcu powołana przez Fundację apteka.

- Wszystko zaczęło się komplikować jesienią, kiedy wydane przez Ministerstwo Zdrowia w lipcu ubiegłego roku rozporządzenie obłożyło specjalnymi przepisami transporty lekarstw z zagranicy - mówi Paweł Gralak. Zwykle transporty z Francji docierały do nas dwa razy w roku - jesienią i na wiosnę. Kiedy otrzymywaliśmy informację, że kilka ton lekarstw czeka na odbiór, korzystaliśmy z okazjonalnego wyjazdu do Francji tira, który w drodze powrotnej, za niewielkie pieniądze, przywo-

ził je do Sochaczewa. Zgodnie ze wspomnianym wcześniej rozporządzeniem, od lipca koszty transportu obciążają ofiarodawców, czyli Komitet z Francji. Nie wyobrażam sobie, aby ludzi którzy jednorazowo zbierają dla nas od 4 do 8 ton leków obciążać jeszcze organizacją i kosztami transportu - mówi szef Fundacji Na Pomoc Sochaczewskiemu Lecznictwu.

Rozporządzenie mówi także, że leki wwożone do Polski nie mogą pochodzić ze zwrotów od ludności, a takie było w 90% źródło pochodzenia medykamentów z Francji. Poza tym każda dostawa musi być szczegółowo opisana. Najpierw z Sochaczewa do Francji powinna być wysłana specyfikacja z dokładnymi określonymi ilościami i nazwami leków (w 3 językach). Dopiero wtedy ofiarodawcy mogą przysłać transport zgodny z tym zapotrzebowaniem. Takich przepisów muszą się trzymać służby celne oraz Nadzór Farmaceutyczny.

- Fundacja nie jest w stanie spełnić takich warunków - mówi Paweł Gralak. Problemy były już w październiku, podczas ostatniej dostawy, ale na szczęście wtedy Urząd Celny zgodził się uznać uproszczoną specyfikację i leki dotarły do apteki. Tutaj musiały być dokładnie sprawdzone i wycenione zgodnie z polskimi odpowiednikami.

Jak twierdzi Paweł Gralak, Fundacja nie ma możliwości wypełnienia wszystkich przepisów nowego rozporządzenia, dlatego Zarząd Fundacji podjął decyzję o zamknięciu apteki z dniem 1 marca. Jej całko-

wita likwidacja ma się zakończyć w kwietniu.

- Ostatnio mieliśmy także problem z farmaceutami, dlatego apteka czynna była w skróconym czasie. Dótychczasowa wieloletnia kierowniczka tej placówki, pani Kryza, nie chciała działać wbrew przepisom i zrezygnowała z pracy. Przez dwa ostatnie miesiące społecznie pomagała nam pani Jolanta Chmielak - opowiada Paweł Gralak.

Ogólnopolski problem nowych przepisów dla leków sprowadzonych z zagranicy dotknął także Sochaczew. Niektórzy twierdzą, że lipcowe rozporządzenie Ministerstwa Zdrowia chroni i wspomaga lobby farmaceutyczne - producentów leków, hurtownie i apteki. Paweł Gralak ocenia że zaledwie jeden transport farmaceutyków z Francji, po wycenieniu zgodnie z polskimi odpowiednikami, to kwota około 200 tys. zł.

Fundacja zapowiada wyjazd w maju do Francji, po to, by podziękować Katolickiemu Komitetowi Pomocy Polsce za wieloletnią współpracę. Chce także pozostałe po likwidacji leki rozdać szpitalom, Domom Pomocy Społecznej, hospicjom. Dla siebie zaś, jak zapewnia prezes Gralak, szukać będą innej formy aktywności. Jednak dla wielu mieszkańców Sochaczewa właśnie ta "forma aktywności" była najważniejsza, a likwidację apteki leków z darów traktują jako osobistą tragedię, bo jak powiedział jeden z naszych czytelników, przebywający na rencie: będę miał do wyboru - albo się leczyć, albo jeść.

Jolanta Sosnowska

V Obrady radnych powiatu Bałagan

Przełammy złą passę, a może wtedy zaczniemy dostawać komplet materiałów potrzebnych do podejmowania uchwał - apelował A. Dąbrowski. Poparła go T. Przybylska twierdząc, iż w przyjętym statucie określono 3 dni jako minimalny termin dostarczania materiałów dla radnych. Po porrach Przewodniczącego Rady Powiatu K. Orzechowskiego, trudno było ustalić na sali, co uważa się za materiał potrzebny radnym. K. Orzechowski upierał się, iż projekt uchwały to zbędny kawałek makulatury, natomiast J. Popiołek twierdziła, że właśnie te materiały dostarczone zgodnie z wymogiem radnym pozwolą im na podejmowanie decyzji. Po słownych przepychankach kilku radnych z panem przewodniczącym, poprosił on prawnika starostwa o wyjaśnienie co ma dostać radny przed sesją. Prawnik stwierdził: - radny ma dostać materiały, którymi jest projekt uchwały lub jej uzasadnienie. Cała relacja w następnym numerze. (js)

MZK.PRZYSTANEK KOŁO SZPITALA						
NR	1 do	1 do	3	3A	9	LD
GODZ	Korczaka	PKP				
4				59x		
5		45x	06x		19xT	
6		51x	31+, 32x	05x, 21+		20xE
7	23x		27+, 36x	21x, 27+		
8	44x	10x	37+	47x		
9		46x	09x, 37+	09+		
10	19x		31x, 47+	07x, 40+		
11	54x	16x	31x	22x		
12		41x	07+, 31x	00+, 42x		
13			26+, 41x	30+		
14	54x	23x				
15		40x	00x, 15+	07x, 15+		
16	10x		10x, 20+	19x, 50+		
17		38x	13+, 25x	48x, 55+		
18	08x		42+, 55x			
19	42x	10x	38+	16+, 17x		
20		40x	15x, 44+	36x, 50+		
21			25x, 43+PKP	35x		
22				00+PKP, 34xCH		

+ - kursuje w dni świąteczne, T - do Traugutta
 x - kursuje w dni robocze, E - do Energomontażu
 bez oznaczeń - kursuje codziennie PKP - do PKP

INFORMACJA DLA ODBIORCÓW ENERGII ELEKTRYCZNEJ

Informujemy naszych Klientów, iż z dniem 5 marca 1999 r. wchodzi w życie zatwierdzona przez Prezesa URE "Taryfa energii elektrycznej dla odbiorców obsługiwanych przez Zakład Energetyczny Łódź - Teren S.A."

Zgodnie z nowymi zasadami, począwszy od dnia 5.03. b.r., w rozliczeniach za zużytą energię elektryczną stosowane będą następujące składniki opłat:

- opłata za energię elektryczną czynną według wskazań urządzeń pomiarowych;
- opłata abonamentowa /w zł/miesiąc/ za wykonywane czynności związane z obsługą handlową;
- opłata stała za usługę przesyłową /w zł/miesiąc/, związana z wykorzystaniem sieci elektroenergetycznej przez odbiorcę;
- opłata zmienna za usługę przesyłową, uzależniona od ilości pobranej energii elektrycznej.

Wprowadzenie do rozliczeń nowych stawek spowoduje średni przyrost dotychczasowych opłat ponoszonych przez Państwa na zakup energii elektrycznej o 12,82%.

Z obowiązującymi na terenie działania ZEŁ-T S.A. zasadami rozliczeń i stosowanymi dla danej grupy taryfowej stawkami opłat możecie Państwo zapoznać się w siedzibie odpowiedniego dla miejsca zamieszkania Rejonu Energetycznego lub na najbliższym Posterunku Energetycznym.

Informacji na ten temat udzielać też będą Państwu pracujący w bezpośrednim kontakcie z Klientem inkasenci i monterzy naszego Przedsiębiorstwa.

Życzymy dalszej milej współpracy.

WIEŚCI

ze starostwa

■ Starosta Marcin Kubiak wziął udział w spotkaniu w Urzędzie Kultury Fizycznej i Turystyki, dotyczącym dofinansowania budowy sali gimnastycznej przy Zespole Szkół Rolniczych w Sochaczewie. Inwestycja ta została umieszczona na 9. pozycji na liście. Wysokość planowanej dotacji ma wynieść 308 tysięcy złotych - jest to 33 procent wszystkich kosztów budowy. Zarząd zamierza czynić starania o uzyskanie owej sumy w tym roku.

■ Starosta Marcin Kubiak prowadził rozmowy w Ministerstwie Rolnictwa, dotyczyły one sprawy przekazania gruntów gospodarstwa pomocniczego przy ZSR w Sochaczewie do Skarbu Państwa. W 1994 roku ówczesny wojewoda skiemiewicki Andrzej Charzewski przekazał ten teren Agencji Własności Rolnej. Obecnie władze powiatu czynią starania o unieważnienie decyzji wojewody i odzyskanie ponad 60 hektarów.

■ Zarząd rozpatrywał sprawę poszerzenia mostu na ulicy Mostowej, bez chodników dla pieszych. Ostateczną decyzję w tej sprawie pozostawiono Radzie Powiatu.

■ W związku z wejściem od stycznia b.r. rozporządzenia Rady Ministrów dotyczącego przejmowania mienia przez Skarb Państwa, zostanie powołana komisja inwentaryzacyjna. W jej skład wejdzie dwóch przedstawicieli Zarządu Powiatu oraz dwóch przedstawicieli Wojewody, z których jeden będzie

pełnił funkcję przewodniczącego komisji.

■ Prawdopodobnie we wrześniu tego roku odbędą się na terenie Sochaczewa i okolic I Mazowieckie Targi Kultury i Sztuki. Ma to być impreza prezentująca dorobek kulturalny całego Mazowsza, we wszelkich jego przejawach: przez muzykę, taniec, teatr, sztuki plastyczne, fotografię, po wyroby rękodzieła artystycznego, regionalne potrawy itp. Organizatorzy - Wydział Promocji i Rozwoju - przewidują także przeprowadzenie w tym czasie dużych targów rolnych.

Impreza, która ma odbywać się cyklicznie (co rok), będzie finansowana przez sponsorów oraz MKiS.

■ 2 marca w Mazowieckim Kuratorium Oświaty odbyła się konferencja dyrektorów wydziałów oświaty województwa mazowieckiego. W spotkaniu uczestniczyła Krystyna Zagajewska, dyrektor Wydziału Oświaty, Kultury, Sportu i Turystyki w Starostwie Sochaczewskim. Tematem konferencji były matury i egzaminy do szkół ponadpodstawowych. Rozmawiano również o szkolnictwie specjalnym na terenie naszego województwa.

■ W dniach 1-2 marca 1999 roku w Kwidzynie odbyła się konferencja na temat roli samorządu w organizacji działalności kulturalnej. Starostwo Powiatowe reprezentowała na tym spotkaniu Zofia Bernacka z Wydziału Oświaty, Kultury, Sportu i Turystyki. Dyskutowano m.in. o perspektywach polityki kulturalnej państwa oraz funkcjach instytucji kulturalnych w społecznościach lokalnych. Wiele miejsca poświęcono także formom ochrony dziedzictwa dóbr kulturalnych.

Gośćmi spotkania byli Jacek Weiss - podsekretarz stanu

w MKiS oraz Jerzy Stępień - podsekretarz stanu w MSWiA.

■ 3 marca wicestarosta Jerzy Zelichowski spotkał się z Janem Woźniakiem, kierownikiem Wojewódzkiego Oddziału Państwowej Inspekcji Pracy. W spotkaniu uczestniczył także J.Łygaś, nadinspektor PIP oraz Tadeusz Wachowski, pełnomocnik do spraw współpracy z zespolonymi służbami, inspekcjami i strażami. Mówiono m.in. o zagrożeniach życia i zdrowia mieszkańców powiatu sochaczewskiego, wynikających ze stosowania niektórych technologii w obiektach i zakładach pracy. Omówiono także kierunki, formy i metody działania inspektorów PIP na terenie naszego powiatu.

■ Na terenie Stacji Sanitarno Epidemiologicznej odbyło się spotkanie z lekarzami państwowej opieki zdrowotnej. Organizatorem spotkania był dyrektor Stacji Mirosław Józwiak. W naradzie, której tematem były obowiązkowe szczepienia ochronne dzieci, wziął także udział Sylwester Szymański, dyrektor Wydziału Zdrowia i Polityki Społecznej.

Mówiono między innymi o dawnej przychodni "kolejowej", dziś świadczącej usługi medyczne na rzecz pacjentów ubezpieczonych w Branżowej Kasie Chorych. Ta placówka nie posiada gabinetu szczepień, co stwarza trudności w prawidłowym wykonywaniu tego zadania.

■ 3 marca Instytut Spraw Publicznych w Warszawie zorganizował konferencję na temat restrukturyzacji zakładów opieki zdrowotnej. W spotkaniu tym wzięła udział inspektor Wydziału Zdrowia i Polityki Społecznej, Teresa Dorywalska.

Janusz Szostak
dyrektor Wydziału Promocji i Rozwoju Urzędu Powiatowego

Informacja dla firm

Instytut Koniunktur i Cen Handlu Zagranicznego - Centrum Informacji Rynkowej wydał kolejne "Zagraniczne Propozycje Biznesowe" - serwis dla małych i średnich eksporterów.

Powołane w 1991 r. Centrum prowadzi działalność informacyjno-promocyjną, wspomagającą zdolności eksportowe firm. Działalność Centrum koncentruje się na prowadzeniu systemu zagranicznej informacji rynkowej, wspomaganie kojarzenia przedsiębiorstw polskich z partnerami zagranicznymi oraz promowaniu polskich podmiotów gospodarczych, ich towarów i usług.

Informacje te Centrum rozpowszechnia przez biuletyny z serii "Rynek", informujące o szeroko rozumianych warunkach dostępu i możliwościach "wejścia" z towarami i usługami polskimi na rynki zagraniczne i biuletyn "Zagraniczne propozycje serwisowe dla MSP", zawierające propozycje współpracy, głównie importu towarów i usług z rynku polskiego.

Chętne organizacje, instytucje, przedsiębiorstwa mogą liczyć na pomoc w promocyjnej (bezpłatnej) informacji, kontaktując się z inspektorem promocji miasta - Andrzejem Wachem, (Urząd Miejski 862-22-35 w. 308).

Istnieje też możliwość zamieszczenia własnej oferty produktów lub usług oraz otrzymywania bezpłatnej informacji. Serwis będzie emitowany 2 razy w miesiącu.

Studio Fotografii Reklamowej Karola Pruskiego

zrealizuje Twoje marzenia związane z fotografią na foldery, kalendarze, billboardy

- Atelier 10.000 Ws, prywatne laboratorium
- Technika małego, średniego, wielkiego formatu dla wszystkich materiałów, 4 x 5"
- fotografia specjalistyczna (np. lotnicza, macro)
- laminowanie strukturalne zdjęć
- wielkie formaty powiększeń np. 2 x 3 m
- fotografia cyfrowa
- mobilność studia
- także fotografia ślubna

Zapewniamy najwyższą jakość usług

Proszę dzwonić:
(0-46) 862-85-44, (0-601) 24-91-28
Adres: 96-500 Sochaczew ul. Staszica 49

ZS-224

MZK.PRZYSTANEK ENERGOMONTAŻ, KIERUNEK PKP, CHEMITEX								
NR GODZ	2	3	3A	4	6	7	9	LD
4	35x		40x					
5	28xK, 36+K	50x, 55+	45x				45x	
6	30xK, 45+K	50+, 55x	00+		30x	00x		40x
7			00x, 06+	25+			10x	
8	00+K, 05x	00+, 28x	25x, 50+					
9	55x, 55+K	00+, 50x	45x					
10		10+, 50x	20+					
11	10xK, 15+	30+, 50x	00x, 40+					
12	10x, 14+	45+	20x					
13			10+			05x		
14	15x, 20+	18x, 40+	45x, 55+				10x	
15	24x, 45+K	30x, 45+	57x	17x, 30+			20x	
16	55xK	40+, 45x	30+					
17	35+K		29x, 35+					
18	30x	10+, 15x	55					
19	15+	05+, 35x						
20	20K	10+, 45x	15x, 30+					
21		10+	14x, 40+					
22	05+, 15x	05x	12x					

x - kursuje w dni robocze
+ - kursuje w dni świąteczne
S - kursuje tylko do Szpitala

K - kursuje przez Kozłów

I już po aukcji...



4823 złote zebrano na sobotniej aukcji wyrobów Warsztatu Terapii Zajęciowej w Sochaczewie. Pieniądże te pochodzą z licytacji obrazów i przedmiotów, ze sprzedaży towarów w sklepiku oraz z loterii fantowej. Łącznie do sprzedaży w tym dniu wystawiono 586 prac.

Jak oceniają organizatorzy, Szkołę Muzyczną, w której odbywała się uroczystość, odwiedziło tego dnia około 400 osób, wśród nich starosta powiatu sochaczewskiego, przedstawiciele sochaczewskich urzędów i instytucji, znajomi i rodzice autorów prac, czyli osób niepełnosprawnych zrzeszonych w Warsztacie Terapii Zajęciowej. Wysłuchali oni najpierw występu chóru Szkoły Muzycznej oraz brawurowego koncertu orkiestry dętej.

Spośród 52 obrazów i przedmiotów wystawionych na aukcji najwyższą cenę osiągnęła praca pt.

“Wierzy przy zachodzie słońca” Mirosława Pietrzaka. Sprzedano ją za 280 zł, podczas gdy cena wywoławcza wynosiła 100 zł.

Nabywców nie znalazło jedynie 7 obrazów oraz kil-

kanaście prac ze sklepiku i loterii fantowej. Sprzedano natomiast, nagrodzone na wystawie szopek i ozdób bożonarodzeniowych w Muzeum Ziemi Sochaczewskiej w grudniu 1998 r, przepiękne makatki z motywami świątecznymi. Dużym “wzięciem” cieszyły się też wystawione w sklepiku haftowane obrusy, szydełkowe serwety, kolorowe rękawice i malowane szkło. Młodzież i dzieci “obstawiali” natomiast loterię fantową, w której każdy los wygrał. Za los pięcio- lub dwuzłotowy można było nabyć drobne prezenciki, ale też i całkiem poważne nagrody. Na gości czekały też przepyszne wypieki i napoje.



Zdjęcia J Sosnowska

Święto teatru

Pod koniec marca obchodzić będziemy Międzynarodowy Dzień Teatru. W Sochaczewie miłośnicy tej dziedziny sztuki i aktorzy - amatorzy spotkają się na tradycyjnych już Sochaczewskich Prezentacjach Teatralnych.

To już piąta edycja tego festiwalu, przeznaczony on jest dla zespołów dziecięcych i młodzieżowych działających przy szkołach, domach kultury i klubach. Każda placówka może zgłosić 2 spektakle, trwające nie krócej niż 10 minut i nie dłużej niż pół godziny. Zespoły oceniane będą w 3 kategoriach wiekowych: maluchów (od zerówek do klas II), dziecięcej (do klasy 5) i młodzieżowej (starsze klasy szkoły podstawowej).

Zgłoszenia przyjmowane są do 15 marca w MOK przy Chopina 101, (863-25-72, 863-26-72). Organizatorzy proszą również uczestników o opracowanie plakatu do prezentowanego przedstawienia. Te wizytówki zespołów i ich spektakli będą eksponowane na wystawie w holu Ośrodka.

Powrót spoza ram

W Miejskim Ośrodku Kultury przy Chopina 101 wystawa za wystawą... Kolejnym artystą, którego prace pojawiają się w tamtejszej galerii jest Marian Dudek, laureat kilku ogólnopolskich konkursów, zafascynowany malarstwem Picassa i Gauguina. “Gdy skończę obraz, przyglądam się mu i zastanawiam się, co dzieje się dalej, poza ramami (...) i dopiero kiedy tłący się pet parzy mnie w palce, wtedy, cały ubrudzony, wracam do rzeczywistości - na chwilę” - wyznaje bohater nowej wystawy. Jej wernisaż odbędzie się w sobotę 20 marca (początek - g. 17.00).

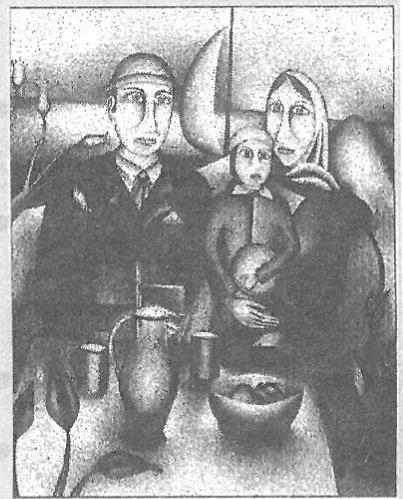

Dla miłośników słowa

44. Ogólnopolski Konkurs Recytatorski wypada w roku, w którym obchodzimy 150-lecie śmierci Juliusza Słowackiego. Uczestnicy najpopularniejszego z turniejów - recytatorskiego będą więc musieli przygotować 1 utwór autorstwa właśnie Słowackiego. Wymagany repertuar to łącznie 3 utwory - dwa poetyckie i 1 fragment prozy.

W turnieju “wywiedzione ze słowa”, gdzie istnieje największa dowolność prezentacji - można łączyć słowo mówione ze śpiewem, teatrem, rekwizytem, ruchem - jedyne w zasadzie ograniczenie stanowi czas wykonania; nie może on przekraczać 7 minut.

Miłośnicy recytacji o zacięciu aktorskim mogą też wystąpić w konkursie “teatru jednego aktora”, tu dozwolony czas prezentacji jest dłuższy - do 30 minut.

Uczestnicy turnieju poezji śpiewanej przygotowują 2 utwory śpiewane i 1 recytowany (łączny czas występu - do 10 minut).

Eliminacje miejsko - gminne OKR odbędą się 19 marca (piątek) o godzinie 11.00, w Miejskim Ośrodku Kultury przy Zeromskiego 8.



Dziś zdjęcie zrobione na terenie jednej z gmin. Przedstawia fragment rynku z przystankiem autobusowym w... no właśnie, w jakiej miejscowości?

Na odpowiedzi czekamy do poniedziałku 15 marca. Do rozlosowania mamy książkę, powieść Jane Austin.

Stójkowy

Jutrzienka dziękuje

Spółdzielnia Inwalidów “Jutrzienka” w Sochaczewie, organizator III Aukcji wyrobów uczestników Warsztatu Terapii Zajęciowej składa serdeczne podziękowania:

- dyrekcji Państwowej Szkoły Muzycznej I, II stopnia im. Fryderyka Chopina w Sochaczewie za bezpłatne udostępnienie sali koncertowej oraz młodzieży chóru pod kierownictwem pani prof. Iwony Niemyjskiej i młodzieży z Orkiestry Dętej pod batutą p. prof. Bernarda Pacholskiego za wspaniały występ,

- cukierni państwa Teresy i Tadeusza Jeznachów za bezpłatne przekazanie wyrobów cukierniczych do bufetu,

- wytwórni wód gazowanych p. Jaszczaka za napoje dla gości oraz wszystkim osobom ogromnego serca, które wzięły udział w tej imprezie i poprzez zakupy naszych wyrobów wsparły finansowo fundusz na rzecz osób niepełnosprawnych.

Rada Nadzorcza i Zarząd Spółdzielni Inwalidów “Jutrzienka” Sochaczew, kierownictwo, kadra i uczestnicy W.T.Z.

Pieniądże uzyskane z aukcji organizatorzy przeznaczają na wycieczkę oraz dofinansowanie śniadań dla uczestników Warsztatu Terapii Zajęciowej. A póki co, dziękują wszystkim, którzy przybyli w sobotę do Szkoły Muzycznej i przyczynili się do takiego wyniku finansowego aukcji. - *Zalujemy tylko, że na spotkanie z niepełnosprawnymi i ich pracami nie przybyli sochaczewscy biznesmeni, a zaproszeń rozdaliśmy aż 170 - podsumowała imprezę Magdalena Osińska, kierownik WTZ.*

Jolanta Sosnowska

Węglarz

Jak podaje “Słownik Języka Polskiego” pod redakcją Mieczysława Szymczaka górnik jest to “wykwalifikowany robotnik pracujący przy urabianiu kopaliny”, kopalina zaś to “surowiec mineralny” (np. węgiel, ruda) tworzący złożę w skorupie ziemi, wydobywany metodą górnictwem”. Wszystkim zapewne wiadomo, iż górnicy pracują głównie na Śląsku, choć nie tylko. Górnicy zwiąże się również pracowników warszawskiego metra i osoby pracujące w kopalniach węgla, gdzie wydobywa się surowiec metodą odkrywkową. Takich to górników można również spotkać w Sochaczewie. Zwani są oni przez okoliczną ludność “węglarzami”. Sochaczewskim Zagłębem Wydobywczym węgla kamiennego jest bocznica kolejowa przy dworcu PKP. Aktywność “węglarzy” zwiększa się w dni, kiedy do Sochaczewa przybywają, zapewne z dalekiego Śląska, pociągi pełne węgla. A że zima, przynajmniej ta kalendarzowa, jeszcze w pełni, pociągi z węglem dość często przybywają do stolicy powiatu sochaczewskiego. Kiedy wagony są rozładowywane na bocznicę przez koparki, z okolicznych domów ciągną “oni”. Taszczą za sobą worki lniane lub foliowe, niektórzy niosą reklamówki, inni przychodzą z taczkami. I zbierają węgiel, który

koparka rozsypie. Czasem, ktoś wskoczy z szuflą na wagon i tam zapełni swoją taczkę czy reklamówkę. Jednego dnia jest ich kilku, innego kilkunastu, a nawet więcej.

Stojąc na peronie i oczekując aż wreszcie pojawi się opóźniony pociąg PKP (czytaj: Polskich Kolei Prywatnych) można obserwować pracę “węglarzy”. Można również podслушать ciekawe rozmowy.

Dwóch nobliwych panów rozmawia: - Widzisz, po co ty płacisz za węgiel tyle kasy. Wystarczy tu przyjść, a na pewno dobrze się zaopatrzysz.

- Wiem. Oni tak dziennie i tonę węgla potrafią doprowadzić.

Węglarzy spotkać można także w innych miejscach. Duże grupy ludzi gromadzą się na przykład w okolicach bocznic przy ulicy Fabrycznej. Tam również stoją wagony z węglem. Nic tylko wydobywać. Wiek węglarza wynosi od lat kilku do siedemdziesięciu kilku.

Ale nasza stacja kolejowa, to nie tylko bardzo dobre miejsce na wydobywanie węgla. Tutaj przy okazji modernizacji trasy kolejowej można zaopatrzyć się i w trochę drewna na opał, jakąś belkę. To nic, że obok jest posterunek Służby Ochrony Kolei. Mówią że pod latarnią podobno najciemniej. Kończąc, proponuję by do rejestru nowych zawodów wpisać zawód “węglarz”. Na tym ponoć można nawet niezłe zarobić.

OGŁOSZENIA DROBNE

Usługi

- Żaluzje, Verticale, Rolety tekstylne i antywarstwieniowe - także naprawa - Kozłowski, Słowiańska 17, tel. 862-98-20. ZS-26
- Pranie dywanów, wykładzin, tapicerek meblowych i samochodowych, tel. 862-26-07 lub 0-602-496-187, ul. Warszawska 74/27. ZS-126
- Autozłom, Kozuski Parcel 60, k/Sochaczewa, tel. 861-94-66. ZS-246
- Vertal - żaluzje, verticale, antystatyczne, materiałowe, rolety, tekstylne, zaciemniające. Montaż, naprawa, VAT, Tel. 0-602-736-692, 0-602-297-257. ZS-12
- Komputerowo teksty, grafika, kolor, A 3. Tel. 863-22-15 po 16.00. ZS-1687
- Firma "Dominges" oferuje: ŻALUZJE, VERTICALE, MARKIZY, ROLETY, MOSKITIERY, CZĘŚCI I SZNUREK DO ŻALUZJI. Sochaczew, ul. Zeromskiego 10 (czerwona budka) Tel. 0-602-762-141. Uwaga! Do końca marca udzielamy zniżek. ZS-1681
- Glazura, terakota z Opoczna, ul. 1 Maja 16. ZS-34
- Glazura i terakota włoska, ul. 1 Maja 16. ZS-35
- Glazura i terakota hiszpańska, ul. 1 Maja 16. ZS-36
- Dachy - konstrukcje i pokrycia, 0-601-692-239. ZS-106
- Żaluzje poziome, pionowe, rolety materiałowe, montaż i naprawa producent, tel. 0-603 753-973 lub grzecz. 862-50-77. ZS-129
- Cyklinowanie, lakierowanie, parkietu i mozaiki, tel. 0-602 506-664. ZS-130
- Dezynsekcja, deratyzacja, tępienie insektów i gryzoni nietoksycznie, bezwonnie, całkowita likwidacja. Gwarancja "Felis" (0-22) 663-63-40. ZS-131
- Videofilmowanie + zdjęcia, śluby, chrzty, komunie, inne. Tel. 862-63-38. ZS-157
- Nadzory budowlane domów jednorodzinnych i innych budowli. Pośrednictwo w wykonawstwie. Rachunki Vat, tel. 0-604-406-889. ZS-169
- Usługi remontowo-budowlane. Kompleksowe wykańczanie pomieszczeń, tel. 862-33-18, 0-601 95 73 28. ZS-186
- Glazura - perfekcja wykonania, referencje, tel. 0-602 526 457. ZS-191
- Układanie glazury i terakoty, 862-38-21. ZS-201
- Producent oferuje parapety z marmuru żywicznego 0-604 821 080, 833-04-95. ZS-240
- Remonty budowlane, tynki, płyty gipsowe, sufity podwieszane, panele ściennie, montaż okien i drzwi. Tel. 0601 806-055, 862-45-21. ZS-251
- Domofony, automaty do bram - montaż, naprawa, tel. 0-601-239-751. ZS-274
- Remonty mieszkań: gładź gipsowa, przebudowy, glazura, terakota, panele, malowanie, solidnie - tanio! 0-603-236-872. ZS-289

- Pranie dywanów i tapicerki meblowej i samochodowej, tel. 861-35-74 lub 0 601-288-006. ZS-290
- Usługi hydrauliczne 0-602-749-729, 863-11-13. ZS-291
- Glazura, terakota, panele, sufity podwieszane, podłogi, ścianki, siding, 861-21-81, lub 0 604-240-629. ZS-297
- Komputerowe przepisywanie prac dyplomowych. Tel. 86-294-37. ZS-336
- **Produkcja, montaż stolarki z aluminium i PCV, "ALU-PLAST" s.c. Paprotnia, ul. Sochaczewska 91. Tel. 0-602-584-309.** ZS-404
- Usługi budowlane - tynki, gipsy, panele podłogowe, ściennie, glazura, terakota, wymiana otworów. Tel. 86-294-12. ZS-415
- Usługi wykończeniowe mieszkań, zakres prac: układanie płytek ceramicznych, malowanie, gładź gipsowa, suchy tynk, hydraulika, tel. 86-14-663, 0-601 36-94-20. ZS-419
- Usługi transportowe - wywrotka, tel. 862-25-15. ZS-423
- Układanie kostki (0-46) 862-21-63, 0-604 877-630. ZS-337

Nieruchomości

- Sprzedam działki budowlane, atrakcyjnie położone przy Żelazowej Woli (Nowe Mostki), tel. (0-22) 667-05-70. ZS-65
- Sprzedam M-4, 63 m², 1650 zł/m², III piętro, tel. 0-604 270-325. ZS-231
- Lokal na biuro, gabinet, do wynajęcia w centrum Sochaczewa, tel. 0-604 249-329. ZS-237
- Sprzedam 3,12 ha, Żuków - Młodzieszyn, tel. 862-95-13. ZS-248
- Poszukuję do wynajęcia M-4, M-3 lub domek, tel. 861-55-23. ZS-252
- Kupię dom w Sochaczewie, może być stan surowy, tel. 602-213-948 lub 86-244-64 po 17.00. ZS-282
- Do wynajęcia, M-4, 1p.w centrum Sochaczewa, tel. 601-374-691. ZS-285
- Kupię mieszkanie ok. 40-50 m², tel. 0-601 36-93-38 863-21-72 (wieczorem). ZS-267
- Sprzedam lub zamienię na mniejsze mieszkanie o pow. 66,7 m² (I piętro w Chodakowie), tel. 863-21-72. ZS-288
- Sprzedam garaż koło hotelu Chopin, tel. 862-39-62. ZS-296
- Sprzedam 1/2 domu, osobne wejścia, z garażem. Tel. 863-31-30. ZS-298
- Sprzedam M-4, 63 m², I piętro, telefon 862-54-22. ZS-286
- Kupię dom w Teresinie, tel. 0-602-575-295. ZS-314
- Sprzedam mieszkanie własnościowe, 72 m², tel. 862-80-55. ZS-316
- Sprzedam 5,25 h + budynki gospodarcze + dom drewniany w Rokotowie. Wiadomość 86-18-127. ZS-322
- Wynajmę pomieszczenie na działalność usługowo handlową

- oraz biura, w centrum miasta, tel. 86-228-05 po godz. 17.00. ZS-400
- Sprzedam M-4, 63 m², III piętro, ul. Warszawska, tel. 862-33-74. ZS-401
- Do wynajęcia dom w centrum Sochaczewa, ul. Warszawska 5a, 100 m² z lokalem na działalność, częściowo wykończony, telefon (0-46) 838-49-03. ZS-405
- Sprzedam działkę 316 m², Chodaków, ul. Kolejowa 30, tel. (0-46) 838-49-27. ZS-406
- Sprzedam budynek (drewniany 24 m²) z przeznaczeniem na działalność gastronomiczną lub inną, tel. 86-122-36. ZS-409
- Wynajmę tanio sklep o pow. 10 m² przy ul. Wąskiej 9, tel. 86-222-56. ZS-410
- Posiadam do wynajęcia budynek 300 m², pod działalność, wszystkie media. Tel. 861-90-97. ZS-421

Praca

- Firma zatrudni samodzielną księgową ze znajomością kosztorysowania robót inst.-budowlanych na komputerze, tel. 0902-626-41 lub 863-11-61. ZS-414
- Młoda rencistka poszukuje pracy, tel. 86-166-09. ZS-417

Nauka

- Korepetycje fizyka, matematyka, tel. (046) 862-33-01 ZS-270
- Rysunek i malarstwo, tel. 862-70-72. ZS-320
- Absolwent Szkoły Muzycznej II stopnia udzieli lekcji gry na gitarze, tel. 86-289-76. ZS-425

Motoryzacyjne

- Mercedes 307 D, podwyższony, przedłużony - towarowy. Rok produkcji 1988, telefon (0-46) 863-31-46. ZS-272
- Sprzedam przyczepę camping, 0-602-474-403. ZS-295
- Sprzedamy lublin typ 3372, ciężarowy, izoterma, rok produkcji 1994, pojemność silnika 2417 D, liczba miejsc 1+2, stan techniczny, dobry, aktualny dowód rejestracyjny. Gmina Spółdzielnia "Sch" Sochaczew, ul. Kochanowskiego 60; tel. 862-80-87. ZS-412
- Sprzedam poloneza caro 1500, rok 1994, z gazem, seledynowy metalik - tanio oraz forda transita, rok 1994, sprowadzony w całości, oszklony, 9 miejsc, 2 lata w Polsce, tel. 862-46-56 lub 0-602-44-78-73. ZS-416
- Sprzedam fiata 126 el, kolor czerwony, rok 1995, tel. 862-22-39. ZS-422

Zdrowie

- Pediatra lek. Marta Gatecka, Sochaczew, ul. 15 Sierpnia 12, tel. kom. 0-602 113-731, tel. dom. 862-56-74. ZS-1556
- Specjalista Medycyny Ogólnej i Medycyny Pracy Lekarz Chorób Wewnętrznych Krzysztof Piątek przyjmuje codziennie od godz. 15.00, ul. Osiedle Kolejowe 1 m 4 (za wiaduktem PKP) tel. 86-263-32, wykonuje: badania profilaktyczne pracowników, badania kierowców. ZS-26
- Jarosław Załuski - specjalista chorób płuc, pediatra - testy alergiczne i leczenie alergii, spirometria (komputerowe badanie układu oddechowego), wizyty domowe. Tel. 0-90 288-637. ZS-73

- Dwojak Elżbieta - specjalista chorób oczu, przyjmuje we wtorki, czwartki, piątki, od 16-18. Sochaczew, ul. Wojska Polskiego 44, tel. 862-34-24 lub 863-24-80. ZS-111
- Badania okresowe, (046) 863-50-41. ZS-150
- Schudniesz z gwarancją, pełen serwis i opieka, zadzwoń (0-418) 4267, 0-90-373-052. e-mail: fitlife@kki.net.pl http://www.kki.net.pl/fitlife/. ZS-164
- Barbara Uszyńska specjalista chorób dzieci przyjmuje w poniedziałek, czwartek od 17.00. 600-lecia 64 m 7, tel. 86-296-74. ZS-223
- Gabinet Pomocy Pedagogicznej (reedukacja z dysleksją, logopedia, praca z dzieckiem upośledzonym). Komputerowe wspomaganie kształcenia. Sochaczew, ul. Przyszła 7 (przy Kopernika), tel. 862-58-50. Rachunki. ZS-411
- Specjalista Psychiatra Joanna Iwańczuk, Sochaczew, ul. Swierczewskiego 3, **poniedziałki 16-18**, tel. 0-601-239-760, wizyty domowe. ZS-418

Różne

- Wagi elektroniczne różne - sprzedaż i naprawa, 0-46 855-93-43. ZS-9
- Sprzedaż tarcicy, stempli, odpadów drewna, tel. 0-602-374-931. ZS-114
- Tresura psów rasowych i nierasowych na psa obronnego, wartowniczego i towarzysza, tel. (022) 618-25-33, 863-38-88. ZS-227
- Zawiozę do ślubu i na inne uroczystości, tel. 863-02-84. ZS-233
- Sprzedam tunele ogrodnicze, tel. 862-95-13. ZS-249
- Sprzedam XIX - wieczną szafę (elektyzm), tel. 862-96-85. ZS-268
- Skup, sprzedaż palet euro o różnych rozmiarach. Tel. 0-602-394-441, Lasocin 2. ZS-300
- Trafika - Staszica 23 - cygara, tytoń, papierosy do 24.00. ZS-301
- Sprzedam tanio sofę + 2 fotele - antyki do tapicerowania, 86-352-19, 0-601-85-21-33. ZS-303
- Zgubiono dowód osobisty, prawo jazdy, legitymację służbową, dowód rejestracyjny na nazwisko Ozimek Mieczysław. ZS-333
- Sprzedam butle na dwutlenek węgla wraz z reduktorem, tel. 86-122-36 ZS-413
- Sprzedam gitarę jolana ze wzmacniaczem 60 W, komputer amiga 500 CD TV, rolki rolisporty, tel. 862-58-50. ZS-413

Cement

- I - czysty 350 - 200 zł/tona
- II - dodatki 350 - 185 zł/tona
- NW - hutniczy 350 - 180 zł/tona
- III - hutniczy 250 - 175 zł/tona

- ceny brutto loco klient

- dostawy wyłącznie całopojazdowe

- palety, folia

- dla składów budowlanych rabaty

DA-MO gs.c.

Łowicz, ul. Małszyce 2d/2e

(046) 837-45-44, 837-95-92.

ZS-424

HOROSKOP

♈ Baran 21.III. - 20.IV.

Skup się na tym, co dla Ciebie najważniejsze - i do dzieła. Masz szansę na pozbycie się kłopotów z krewnymi, poza ludźmi będą sprzyjać Ci gwiazdy. W uczuciach ciekawa odmiana. To, co niemożliwe, znajdzie się w zasięgu ręki... Jeśli pracujesz pilnie, oczekuj awansu lub podwyżki. Intrygujesz Wodnika, ale zastanów się, czy warto wiązać z nim większe nadzieje? W niedzielę zrealizujesz ciekawy projekt.

♉ Byk 21.IV. - 21.V.

Troska o sprawy domu zdominuje początek tygodnia. Wybierz rozwiązania ugodowe, nie kłóć się z bliskimi. Pomóż sobie, z marzeniami łącz działanie, bez tego nie zakończysz sprawy zmian w pracy. Nie bój się proponowanego awansu, należy Ci się! W czwartek i piątek załatwisz każdy interes, wymagający rozwagi i odpowiedzialności. W weekend wskazany spokój i rozsądek. Ściągniesz na siebie uwagę dumnego Lwa.

♊ Bliźnięta 22.V. - 21.VI.

Nie jest to najspokojniejszy tydzień. Musisz bardzo uważać na zdrowie i mieć oczy otwarte, by nie przegapić okazji zawodowych. Pretensje kolegów z pracy nie musisz dłużej znosić. Powiedz śmiało, co Ci się nie podoba. Zmianę układow, na spokojnie, najłatwiej uzyskasz w piątek. Weekend spędzisz inaczej, niż planujesz, ale to Cię uszczęśliwi. Spotkanie z Panną - bardzo owocne. Nie wierz plotkom Wodnika...

♋ Rak 22.VI. - 22.VII.

Koleżeńskie spory zostaną rozstrzygnięte na Twą korzyść, ale tylko wtedy, gdy nie będziesz się wtrącał. Pozostań obserwatorem. Na początku tygodnia spotkaj się ze Skorpionem - pomoże Ci zdobyć trochę gotówki poza pracą. W czwartek i piątek uważaj, wszystko może potoczyć się na opak. Związek z Lwem nie ma perspektyw, jeśli nie uzgodnicie paru

istotnych spraw. W niedzielę odpuść w gronie rodzinnym.

♌ Lew 23.VII. - 22.VIII.

Ogarnie Cię błogie lenistwo i niechęć do pracy. To może Cię wiele kosztować, zwłaszcza pod koniec tygodnia. Projekt osiągnięcia wyższej pozycji przybierze realny kształt, gdy wszystkiego dopilnujesz osobiście. Nie polegaj tylko na Wadze, ma za małe doświadczenie, włącz do sprawy Byka. W weekend raczej zrezygnuj z imprez, nie będziesz w humorze. Wskazana ostrożność w działaniu i szacunek dla partnera.

♍ Panna 23.VIII. - 22.IX.

Ktoś z dalszej rodziny usiłuje Cię oszukać i może mu się udać. Zwłaszcza kiedy będziesz w słabszej formie, nie daj się wciągnąć w podejrzane czy okazyjne interesy. Nie warto odwlekać ważnej decyzji osobistej, od czekania nic się nie zmieni. Jeśli chcesz rady, poproś o nią zaprzyjaźnionego Byka. Ciesz się życiem, w piątek będzie po temu niejedna okazja. Zdrowie będzie Ci dopisywać.

♎ Waga 23.IX. - 23.X.

Początek tygodnia będzie iście sielankowy, spokojny, usłyszysz wiele miłych, ważnych i oczekiwanych słów. Rozdrażnienie ogarnie Cię w połowie tygodnia. W czwartek i piątek miej się na baczności, by nie wywołać konfliktów w pracy, których będziesz później żałować. Kilka ważnych osób poprosi Cię o pomoc i radę w sprawie istotnej dla całej firmy. Masz szansę się wykazać, jeśli zaufasz intuicji i zachowasz spokój.

♏ Skorpion 24.X. - 22.XI.

W tym tygodniu spotkasz kogoś, kto zostanie Twym prawdziwym przyjacielem. Zatrąsz się o swój związek, patrz uważnie wokół, może coś przegapisz? W pracy sprawdzisz się jako osoba pomysłowa. Najbardziej udane będą czwartek i piątek. Bliźniak wesprze Cię w najmniej oczekiwanej chwili.

W weekend możliwe są zatargi, zachowaj zimną krew.

♐ Strzelec 23.XI. - 21.XII.

W tym tygodniu uda Ci się przeprowadzić wszelkie zamierzenia. Przyjdą Ci do głowy nowe pomysły zawodowe, a nawet te "na życie". Dobrze je przemyśl, może warto trochę poczekać? W weekend dopisze intuicja, zrozumiesz coś, co dotąd było zbyt trudne. Szczęście wróci, jeśli Cię wcześniej opuściło. Imponujesz doświadczonemu Bykowi.

♑ Koziorożec 22.XII. - 20.I.

Czeka Cię bardzo udany tydzień, ale pamiętaj, że szanse znikają, jeśli nie są na czas chwytane. Teraz będzie wiele okazji, które warto wykorzystać. Może zmienisz pracę lub osiągniesz coś, na czym Ci zależy? Dąż do kolejnego sukcesu, nie ulegaj lenistwu, niech Ci nie wystarczą słuszne pochwały za dotychczasowe osiągnięcia. W uczuciach wskazana szczerość. Najlepsze dni - czwartek i piątek. Ktoś z daleka za Tobą tęskni...

♒ Wodnik 21.I. - 20.II.

Uda Ci się osiągnąć więcej, niż sądzisz. Sprawy zawodowe i towarzyskie potoczą się po Twojej myśli. Będzie ciekawie, nowe znajomości spowodują Cię do nietypowego działania. Jeśli chcesz zmian w pracy, to uda się je przeprowadzić. Sprzyja Ci Rak, możesz z nim zawrzeć korzystną umowę. Sporu z rodziną nie da się zakończyć, jeśli obie strony trochę nie ustąpią. Najlepszy, nie tylko dla miłości, okaże się weekend.

♓ Ryby 21.II. - 20.III.

Na początku tygodnia wskazana ostrożność, nie podejmuj ważnych działań. Grozi Ci złe zrozumienie faktów i obniżenie sprawności intelektualnej. Jeśli nie wiesz, czy robisz dobrze, porozmawiaj z życzliwym Bliźniakiem. W czwartek masz wolną rękę, a rozsądek i pomysłowość zapewnią Ci sukces zawodowy, przeliczalny na gotówkę. Ktoś Cię kocha, ale nie może o tym mówić. Kto tęskni za miłością, musi być na nią otwarty...

VIDEO

"Zabić Sekala"

- wojenny, reż. Vladimir Michalek, wyst. Bogusław Linda, Olaf Lubaszenko, Agnieszka Sitek

Akcja filmu rozgrywa się podczas II wojny światowej w małym, czeskim miasteczku, terroryzowanym przez nazistowskiego kolaboranta. Jedyńm ratunkiem dla miejscowej

ludności jest jego likwidacja. Ma tego dokonać ukrywający się przed gestapo góral. Sekal nie ma żadnych skrupułów przed zabijaniem, zaś góral nie ma ochoty na zabijanie kogokolwiek... Ale nie chce trafić w ręce niemieckiej policji.

Film opowiada o bezwzględnej walce dobra ze złem, będącej wynikiem zakorzenionego w ludziach instynktu samozachowawczego, który zagusza moralność...

Lista przebojów:

1. "Mutant" - science fiction (M.Sorvino, I.Northam),
2. - "Niebezpieczne miasto" - sensacja (S.Glenn, K.Erbe),
3. - "Uwikłani" - sensacja (A.Locane, F.Forrest),
4. - "Krew i wino" - akcja (J.Nicholson, M.Caine),
5. - "Biały labirynt" - kryminał (J.Ormond, V.Redgrave)

Opracowano w wypożyczalni B & A ul. 1 Maja 18.

KRZYŻÓWKA nr 10

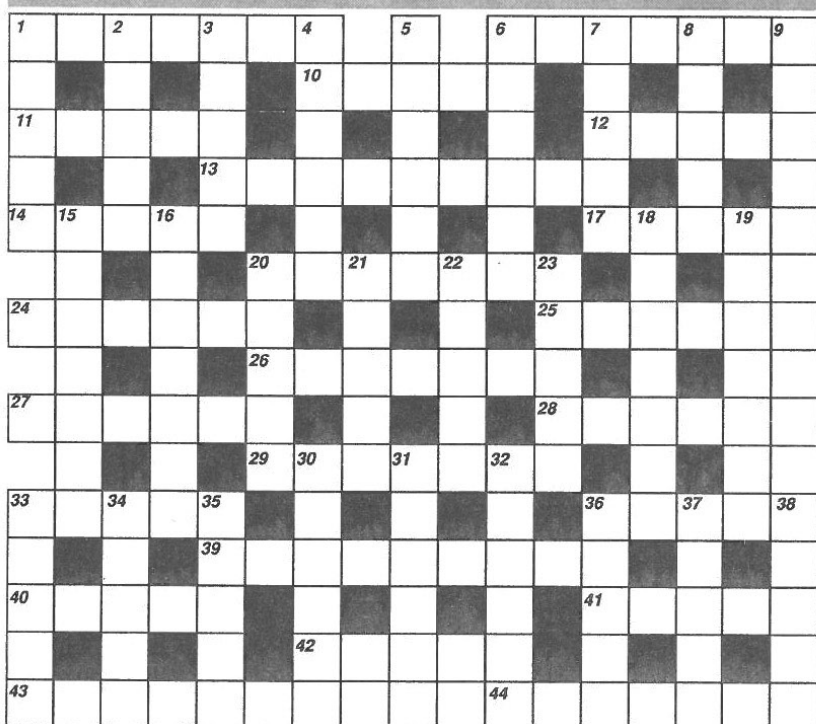

Poziomo:

1 - narzędzie kowala, 6 - robi ramy, 10 - kraj z Ameryki Pd., 11 - termin matematyczny, 12 - warszawska budowla, 13 - smażone na patelni, 14 - jedna z ulic Warszawy, 17 - zatoka Morza Czerwonego, 20 - stan w USA, 24 - bezimienny, 25 - potrawa z mięsa lub rodzaj ciasta, 26 - syn z poprzedniego małżeństwa, 27 - ozdoba z piór przypinana do беретów, czapek, ew. kapeluszy, 28 - zajadle szczebrać, 29 - rozdawca, zarządca, 33 - rodzaj tkaniny, 36 - budowla spod Solca Kujawskiego, 39 - wpadnięcie na siebie, 40 - czary, zaklęcia, 41 - mieszkaniec Kazania, 42 - oprzęd larwy jedwabnika, 43 - despota, tyran, 44 - rasa psa.

Pionowo:

1 - hitlerowski obóz koncentracyjny, 2 - luka, wyrwa, 3 - rzymska Artemida, 4 - schwytyany przez Turków przywódca Kurdów, 5 - wiadomości, 6 - pas, strefa, okolica, 7 - zabalsamowane włókna, 8 - model Opla, 9 - zielne rośliny, 15 - nie dbający o swoje wygody, 16 - uszkodzony znaczek, 18 - rodzaj siodła, 19 - rzemieślnik, 20 - termin brydżowy, 21 - dawniej część żelazka, 22 - niezzysta sprawa, 23 - kawon, 30 - naczynie laboratoryjne, 31 - nauka o budowie i właściwościach ciał przyrody martwej, 32 - termin brydżowy, 33 - wg. Iliady siedziba Agamemnona, 34 - dawna miara pojemności, 35 - mebel, 36 - fabryczna metryczka, 37 - wzniesienia zakończone brodawkami, 38 - kraj związkowy Austrii.

Rozwiązanie krzyżówki należy nadsyłać w terminie 7 dni na adres redakcji. Za prawidłowe rozwiązanie rozlosowana zostanie nagroda w wysokości 15 złotych w gotówce.

Rozwiązanie krzyżówki nr 8 (ZS nr 8)

POZIOMO: HOFFMAN, ZAGŁOBA, AKORD, TYTAN, ORANT, KRZYWONOS, LANDO, ZMYŚL, STARZEC, STUPKA, YUKAWA, KONDRAT, KRATER, ROBERT, ANTIOPA, BASTA, WARNA, ZBOROWSKI, HAJDU, ARBUZ, KWANT, NIAGARA, ASONANS.

PIONOWO: HOTEL, FOTON, MANKO, NARZUT, POTWÓR, ZDANIE, GRÓSZ, OGARY, ANTAŁ, ARTERIA, DEPUTAT, MAKABRA, SEWERYN, SAKRA, AGNAT, ZORRO, CYTRA, NIOSKA, ILO-RAZ, PUSZTA, BOHUN, SÓJKA, AZUGA, WIANO, RABKA, ANZUS.

Nagrodę wylosował Zbigniew Szlachetko

TENIS STOŁOWY

II liga kobiet

MKS Orkan Sochaczew - UKS 22 II Włocławek 5:8

punkty: P.Samorajska - 2, J.Tyl - 1, L.Żabińska - 1, debel Samorajska - Tyl - 1.

Sochaczewianki zagrały słabo i ich porażka jest zasłużona (choć teoretycznie powinny ten mecz wygrać). Najlepszą zawodniczką w ekipie Orkanu była Paulina Samorajska, która w końcówce debła pokazała kilka zagrań na najwyższym poziomie.



Paulina Samorajska i Joanna Tyl

III liga mężczyzn

ULKS Łobodzice - MKS Orkan Sochaczew 7:10

punkty: A.Wawrzyniak - 4, K.Łażewski - 3, M.Osówniak - 2, S.Głowacki - 1.

Najlepszym zawodnikiem w naszej drużynie był Andrzej Wawrzyniak, który w grach singlowych pokonał czterech rywali. Zawiodły natomiast obie sochaczewskie pary deblowe. W niedzielę 15 marca o godz. 11.00 Orkan będzie podejmować ping-pongistów Legionu Skiemiewice.

KOSZYKÓWKA



Za tydzień ćwierćfinały

Koszykarze amatorzy zakończyli rundę zasadniczą. W tabeli niespodziewanie na pierwszym miejscu znalazły się Zachlapanie Ręczniki, które w ostatniej kolejce, po dobrym i zaciętym spotkaniu, pokonały silną drużynę Kamikaze. Za tydzień, w sobotę odbędą się mecze ćwierćfinałowe. Wyłonią one cztery zespoły które będą walczyć tydzień później o mistrzowski tytuł.

13 marca w sobotę w hali MKS Orkan przy ulicy Chopina 101 odbędą się spotkania ćwierćfinałowe.

15.00 Zachlapanie Ręczniki - SP2 Sochaczew, 16.00 Muchos Gracias - Leszcze, 17.00 Plastmall Drinkers - Kamikaze, 18.00 Błękitne Smugi - Czwórka.

Na zdjęciu zwycięska drużyna *Zachlapanie Ręczniki*

BRYDŻ

Córka niczym ojciec Memoriał Czesława Lato

Dla uczczenia pamięci Czesława Lato odbył się w niedzielę w Klubie Garnizonowym tradycyjny, już trzeci, turniej par brydża sportowego. Uczestniczyło 19 par z Jaktorowa, Pabianic, Skiernewic, Żyrardowa i Sochaczewa. Najlepiej licytowali Anna Lato z Arkadiuszem Chłopeckim. Drugie miejsce wywalczyli Andrzej Puchowski i Marek Wrocławski, a trzecie - Krzysztof Kwiatkowski z Henrykiem Kubiakiem. Po zakończeniu sportowej rywalizacji wszyscy uczestnicy memoriału złożyli wieniec na grobie Czesława Lato.

W SKRÓCIE

GOKSIR Młodzieszyn - Utrata Pawłowice 5:4

bramki dla Młodzieszyna: S.Majchrzak - 3, K.Lewandowski - 1, D.Grodek - 1

Czarni Bednary - Promyk Nowa Sucha 2:2

bramki dla Czamych: R.Gała - 2

bramki dla Promyka - P.Sławiński - 1, K.Zarzycki - 1

SPORT SZKOLNY

Mistrzostwa Powiatu Sochaczewskiego S.Z.S. w piłce siatkowej dziewcząt i chłopców szkół podstawowych

Podwójny sukces Paprotni

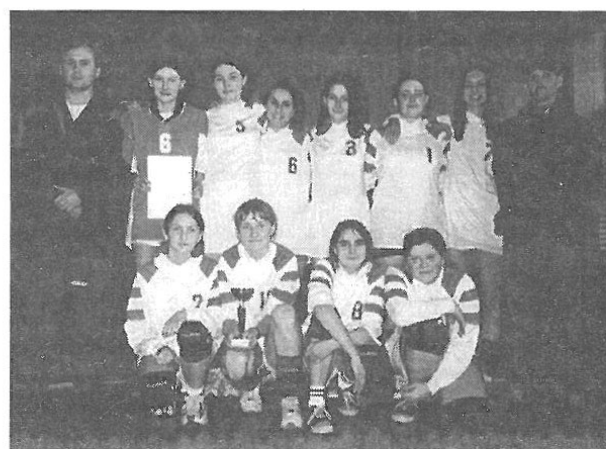

Do rywalizacji przystąpiło 7 zespołów, które zostały podzielone na dwie grupy. Pierwsze miejsce w turnieju zajęły dziewczęta ze szkoły podstawowej w Paprotni, które pokonały w spotkaniu finałowym 2:0 SP Kozłów Biskupi. W meczu o 3. miejsce SP 6 Sochaczew wygrała 2:0 z SP Kamion.

Ostateczna kolejność:

1. SP Paprotnia, 2. SP Kozłów Biskupi, 3. SP 6 Sochaczew, 4. SP Kamion, 5-6. SP 1 Sochaczew, SP 4 Sochaczew, 7. SP 3 Sochaczew

Skład SP Paprotnia: P.Antoniewicz, E.Biederka, B.Domagalska, Ż.Góralczyk, Ż.Kowalczyk, U.Romanowska, B.Szmulewicz, W.Szmulewicz, A.Trzoch, E.Więckowska, opiekun: Witold Odolczyk.

Pierwsze miejsce w turnieju zdobyli młodzi siatkarze SP Paprotnia, idący w ślady swoich koleżanek ze szkoły. Jest to niewątpliwy sukces tej niewielkiej, ale bardzo usportowionej placówki, której uczniowie z roku na rok wypadają na zawodach coraz lepiej. Dyrektor SP Paprotnia, Grzegorz Fabiszak, który sam uprawia amatorsko piłkę siatkową, postawił trzy lata temu na sport i pierwsze efekty przyszły już w tym roku szkolnym. W spotkaniu finałowym siatkarze z Paprotni bez większych problemów pokonali 2:0 SP 2 Sochaczew. Wcześniej, w półfinałach, SP 6 Sochaczew przegrała 1:2 z SP Paprotnia, a sochaczewska "dwójka" wygrała 2:1 z SP Kozłów Szlachecki.

Ostateczna kolejność

1. SP Paprotnia, 2. SP 2 Sochaczew, 3-4. SP 6 Sochaczew, SP Kozłów Szlachecki, 5-6. SP 3 Sochaczew, SP Kamion.

Skład SP Paprotnia: A.Stańkowski, R.Stańkowski, R.Stańkowski, T.Listwoń, D.Antczak, P.Zdanowski, D.Szczepanik, P.Franiak, P.Stychlerz, opiekun: Jacek Wiśniewski.



PIŁKA NOŻNA

Liga halowa

Potknięcie lidera

Za największą niespodziankę ostatniej kolejki należy uznać remis dotychczasowego lidera, zespołu AKI, z U.G. Brochów. Strata dwóch punktów może praktycznie przekreślić szansę tej drużyny na zdobycie po raz drugi z rzędu mistrzowskiego tytułu. Skorzystali na tym piłkarze Merkurego, którzy pewnie wygrali oba spotkania i objęli przodownictwo w tabeli. Pod koniec rozgrywek nadszpiegowanie dobrze spisują się piłkarze ZOZ-u, tego dnia pokonali oni niezły zespół Stefmeksu.

Spotkania towarzyskie

Sprawdzian jak derby

Bzura Chodaków - MKS Orkan Sochaczew 1:2

bramki dla Orkanu: J.Brzeski, R.Ambroży

bramki dla Bzury: K.Tabara

Orkan: Radzio, Orliński, Wojciechowski, Wróblewski, Makowiecki, Znajdek, Adamczewski, Ambroży, Brzeski, Łukawski, Kowalczyk, Kopa, Olejniczak.

Bzura: Basiak, Polakowski, Szajewski, Brzeziński, Jagodziński, Łasica, Babulewicz, Szypszak, Wiciak, Makulski, Tabara.

Po meczu obaj trenerzy byli zadowoleni z postawy swoich podopiecznych, choć zgodnie stwierdzili, że jest jeszcze wiele mankamentów w grze ich drużyn. W zespole Orkanu głównym problemem są niecelne podania oraz gra zbyt krótką piłką, natomiast zawodnicy Bzury mają wyraźne braki kondycyjne.

Znow lepszy Huragan

Huragan Bobrowniki - MKS Orkan Sochaczew 3:1

bramki: P.Olejniczak

skład: Orliński, Wojciechowski, Wróblewski, Znajdek, Makowiecki, Łukawski, Ambroży, Brzeski, Olejniczak, Sobolewski, Kopa.

Pierwsza część meczu to ogromna przewaga Orkanu, niestety, zakończona strzeleniem tylko jednego gola (przez Pawła Olejniczaka). W drugiej połowie do głosu dochodzą gospodarze - strzelają kolejne trzy bramki i pokonują już po raz drugi zespół Piotra Zalejskiego.

Bez ataku

Bzura Chodaków - Błękitni Gąbin 0:3

Wyniki ostatniej kolejki:

SDH Merkury - Master Foods 3:0, Kening Transport - Top Club 3:3, ZOZ - Stefmex 5:3,

Master Foods - Artus Teresin 3:0, SDH Merkury - Kening Transport 4:1, Top Club - Stefmex 3:2,

ZOZ - Budal 0:8,

Boryszew - Artus Teresin 1:0, Number One - Elektrometal 3:0,

Elko - AKA 0:2,

Number One - Boryszew 5:2,

UG Brochów - AKA 4:4,

Mazowsze - Elektrometal 9:2,

Elko - Policja 1:1,

UG Brochów - Energomontaż Pn. 2:2

Ostatnia kolejka rozegrana zostanie 14 marca w hali MKS Orkan przy ulicy Chopina 101.

10.00 Kening Transport - Policja, 10.30 ZOZ - Elektrometal, 11.00 Boryszew - Mazowsze, 11.30 Elko - Stefmex, 12.00 Top Club - Artus

skład: Basiak, Wiśniewski, Wiciak, Polakowski, Szajewski, Jagodziński, Pisarek, Kunicki, Babulewicz, Łasica, Tabara, Makulski.

Chodakówianie zagraли bardzo słabo i zasłużenie przegrali. Gdyby drużyna gości wykorzystała choć część świetnych sytuacji strzeleckich, wynik byłby znacznie wyższy. Bardzo słabo zaprezentowała się tego dnia para napastników Bzury, którzy praktycznie ani razu nie zagrozili poważnie bramce Błękitnych.

Juniorzy starsi

Trener zadowolony

SKS 70 Płock - MKS Orkan Sochaczew 1:1

bramki: M.Trzos

skład: Wittan, Sobolewski, Bernacki, Smielak, Marcinkowski, Sabalski, H.Załuga, R.Załuga, Kamiński, Wojciechowski, Reczka, Trzos.

Sochaczewianie po dobrym i zwyciężym spotkaniu odnieśli cenny remis. Po meczu trener Andrzej Grzybowski był zadowolony z postawy swoich podopiecznych, choć stwierdził, że gdyby Orkan wykorzystał tylko część sytuacji strzeleckich, powinien ten mecz wygrać.

Juniorzy młodszy

4 kontry, 3 gole

Łodzianka Łódź - MKS Orkan Sochaczew 3:1

bramki: C.Szustecki

skład: Trawiński, Tarmanowski, Jagiełło, Myczka, Burzykowski, Kupiec, Polakowski, Parobczyk, Wójcik, Kosiecz, Łukasik, Rogowski, Szustecki, Włodarczyk, Botorowicz.

Nasi piłkarze mieli w tym meczu ogromną przewagę optyczną i stworzyli kilkanaście wybornych sytuacji strzeleckich, których nie potrafili wykorzystać. Grająca z kontry Łodzianka przeprowadziła tylko cztery akcje na bramkę sochaczewskiego zespołu, z których jednak aż trzy zakończyły się strzeleniem gola.

Teresin, 12.30 Budal - U.G. Brochów, 13.00 Number One - SDH Merkury, 13.30 AKA s.c. - Energomontaż

Tabela

1. SDH Merkury -	42
2. AKA s.c. -	41
3. Master Foods -	33
4. Energomontaż Pn. -	32
5. U.G. Brochów -	31
6. Budal s.c. -	31
7. Number One -	29
8. Mazowsze -	27
9. Elko -	21
10. Stefmex -	15
11. Boryszew -	15
12. Policja -	11
13. Top Club -	10
14. Artus Teresin -	10
15. ZOZ -	9
16. Kening Transport -	8
17. Elektrometal -	4

Uroczyste zakończenie odbędzie się o godz. 14.30.

RUGBY

Wiosna nasza?

Seniorzy MKS Orkan Sochaczew, którzy w ubiegłym roku awansowali do pierwszej ligi, już za kilka tygodni rozpoczną rundę rewanżową serii "A". Z funkcji trenera pierwszego zespołu zrezygnował niedawno Ireneusz Zolich i posadę szkoleniowca objął Zdzisław Szczybelski. Zawodnicy trenują kilka razy w tygodniu na obiektach własnych. W najbliższą niedzielę 14 marca o godz. 12.00 Orkan rozegra przed własną publicznością sparing z drużyną Pogoni Siedlce. Tydzień później sochaczewianie sprawdzą swe siły na wyjeździe, w spotkaniu z Budowlanymi Olsztyn. 28 marca o godz. 12.00. Orkan zagra w Sochaczewie mecz w ramach Pucharu Polski. Przeciwnikiem naszych rugbistów będą Budowlani Lublin. Trener Zdzisław Szczybelski przed zbliżającą się rundą wiosenną jest pełen optymizmu i twierdzi, że są jeszcze duże szanse na to, by Orkan opuścił ostatnie miejsce w tabeli i utrzymał się w pierwszej lidze. *Drużyna ma bardzo duży potencjał, ale problemem jest duża absencja zawodników na treningach. Jestem mile zaskoczony sprawnością ogólną zawodników i wyszkoleniem technicznym, natomiast minusem jest słaba wytrzymałość młyna. Warunki, które stworzył klub są bardzo dobre i w ostatnim miesiącu moi podopieczni trenowali ostro, chcąc nadrobić wszystkie braki w przygotowaniach.*

Kadra zespołu: Artur Adamiak, Grzegorz Bednarek, Aleksander

ŁUCZNICTWO

Wicemistrzyni Polski z Teresina

Cenny sukces odniosły zawodniczki Mazowsza Teresin na rozegranych w ostatnią sobotę i niedzielę Mistrzostwach Polski juniorów w łucznictwie. Drugie miejsce w zawodach i tytuł wicemistrzyni Polski zdobyła Anna Krusińska, która przegrała w finale (116 - 109) z rekordzistką Polski senierek Anną Łaczą. Wcześniej w eliminacjach Ania Krusińska pokonała dwie zawodniczki kadry narodowej: Cieplicką oraz Węgrzynowską. Czwarte miejsce w kategorii juniorów młodszych zajęła inna zawodniczka Mazowsza, Joanna Panyło, która po rundzie eliminacyjnej, z wynikiem 552 pkt, plasowała się nawet na drugiej pozycji.

Bogdanow, Maciej Brażuk, Marcin Brodowski, Mariusz Gmurczyk, Miłosz Grochowski, Szymon Gubar, Marcin Kłak, Michał Kłak, Ignacy Kopec, Robert Małolepszy, Mariusz Michalak, Jarosław Orliński, Marek Pietrak, Konrad Pisarek, Przemysław Pruski, Paweł Radzymiński, Marcin Stachniuk, Tomasz Szymański, Robert Tarmanowski, Maciej Tylkowski, Paweł Witkowski, Tomasz Wosiński, Bogdan Wróbel, Paweł Zakowski, Walery Mojsiuk.

Terminarz rozgrywek I ligi

03.03. MKS Orkan - Budowlani Łódź

11.04. Budowlani Lublin - MKS Orkan

25.04. MKS Orkan - AZS - AWF - Warszawa

09.05. Arka Bomi Biexpol Gdynia - MKS Orkan

16.05. MKS Orkan - Orech Ogniw Sopot

06.06. MKS Orkan - Dębica Lincer Pruszcz Gdański

20.06. Gwarant Lechia Gdańsk - MKS Orkan Sochaczew

Nowa Apteka "Natura"

ZAPRASZA

Sochaczew, ul. Dąbrowskiego 2 (obok przychodni na Ziemowita)

Zatrudnimy farmaceutę

Atrakcyjne wynagrodzenie. Tel. 86-229-33

ZS-338



SERWIS

Wtorek, 2 marca

● Jak stwierdza tegoroczny raport administracji USA, Polska jest czolowym producentem amfetaminy w Europie. Kraj nasz produkuje jeden z najczystszych gatunków amfetaminy i opowiadał już 25 proc. europejskiego rynku zbytu. No i proszę, mamy się czym wreszcie pochwalić na świecie.

Sroda, 3 marca

● Sąd w Łodzi orzekł, że poseł Stefan Niesiołowski (AWS) ma przeprosić posła Piotra Gadzinowskiego (SLD). Za nazwanie go w wywiadzie "komunistyczną szmatą". Ciekawie, które z tych określeń ubodło posła Gadzinowskiego bardziej?

● Na wszystkie rozgrywane w Łodzi wiosenne mecze EKS Płak, kibice będą mogli wchodzić... za darmo! Tak powinno być również na innych polskich stadionach. Amatorzy

grają, przecież dla przyjemności.

Piątek, 5 marca

● Jerzy Buzek powołał nowego szefa Kancelarii Prezydenta. Został nim Jerzy Widzyk, były pehonomocnik ds. usuwania skutków powodzi. Czyżby kancelaria też bała się, że zaleje ją powódź... niezadowolonych z funkcjonowania wprowadzanych reform.

Sobota, 6 marca

● Głosami posłów koalicji Sejm odrzucił projekt ustawy zgłoszonej przez SLD o równym statusie kobiet i mężczyzn. AWS głosowała tak, aby uchronić urzędników od nieobyczajnych pokus, bowiem był tam zapis o 40 proc. udziałzie kobiet we wszystkich, przeprowadzanych wyrażenie, organach władzy.

Poniedziałek, 8 marca

● Przygotowaną do druku książkę "Płk. Kulkiński - pierwszy oficer w NATO" ukraśli nieznanymi sprawcy. Miało to być album zawierający ponad 300 unikalnych fotografii. Może poczuli się zagrożeni bohaterowie owych zdjęć. Są za wody nie wymagające popularyzacji.

Komiksowa szkoła

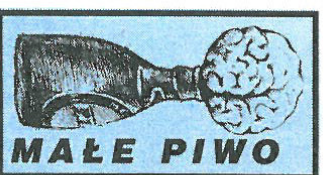

Czytałem gdzieś, że gdy jakiś czas temu w Londynie, ukazał się "Makbet" Szekspira w wydaniu komiksowym, bardzo zadowolone były dzieci. Opinie były takie, że "komiks jest ciekawszy niż książka, bo jak człowiek patrzy na obrázky, to od razu wie o co chodzi".

Nieoczekiwanie również i w naszym kraju okazało się, że uczyć się jest jednak warto, bo dzwignia prosta, której jednym z końców jest trzonek topaty, już nie zapewni nam dostatecznego życia, jak to bywało kiedyś. Dlatego ludzie pchają się do szkół, płacąc często niemałe sumy, aby dostać papier stawiający ich na drabinie społecznej nieco wyżej od zwykłych oglądaczy telewizji. W związku z tym, jak by się wydawało, wzrosło też rola i znaczenie naszych nauczycieli.

Mówiła mi pracująca w szpitalu znajoma, że jak na to wszystko patrzy, to odnosi wrażenie, iż reforma służby zdrowia ma polegać głównie na tym, żeby zostali sami zdrowi. Chorych bowiem reforma wyeliminuje. Na podobną sytuację zanosi się prawdopodobnie

dobnie w szkolnictwie. Bo i w tej reformie chodzi chyba o to, żeby wyeliminować nauczycieli "chorych", mających ambicje nauczyć czegoś dzieci, zasępiając tymi o tzw. najwyższych kwalifikacjach, czyli posiadających jak najwięcej podstemplowanych papierków. Można się więc teraz, jak przysłowio gryzby po oświatowej ulewie, rozmaite przyspieszone kursy, specjalnie dla bełhów. Językowe, edukacyjne, komputerowe, pedagogiczne i czort wie jeszcze jakie, które różni zapobiegliwi osobnicy oferują ciałom pedagogicznym. I chodzi teraz o to, żeby "zapnąć" się na jak najwięcej, by zyskać po wakacjach przewagę nad tymi, którzy mają tylko jeden, normalny dyplom. Oczywiście, o nauczaniu się czegośkolwiek na kilkunastym poziomie nauki nie ma, ale za to dostatanym upragniony papier. Dodajmy, że oczywiście nie za darmo, ale papier zawsze był i nas w cenie, nawet jeśli służył jedynie do celów... estetycznych.

Słyszałem kiedyś o przygodzie pewnego naszego profesora, który wyjechał na cykl wykładów do jednego z amerykańskich uniwersytetów. Zauważył on tam ze zdziwieniem, że gdy mówił do tamtejszych studentów, mniej więcej co piętnaście minut cała sala wybuchala śmiechem, mimo że nie opowiadał niczego zabawnego. Szeszony takim obrotem sprawy,

Z grubej rury

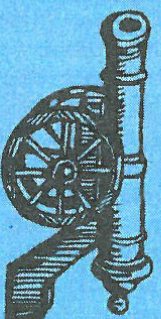

Robi się w Sochaczewie mokrą! Dopiero co wystawiono do publicznego oglądu makietę basenu mającego powstać na "Orkanie" a już słyszmy, że w planach jest kolejny. Otóż, podobno hotel "Chopin" planuje budowę kąpieliska dla swoich gości na terenie sąsiadującej z nim byłej spółdzielni mleczarskiej. Czyżby chodzilo o kąpiele w ... mleku?

Kilkudziesięciu mieszkańców Skierki utworzyło komitet, który ma walczyć o to, aby skieniewiczanie mogli znaleźć się w woj. Mazowieckim. Sprawa jest prosta - niech się do nas przeprowadzą!

W setną rocznicę śmierci Ernesta Malinowskiego, polskiego inżyniera, budowniczego kolei w Andach, na trasę Warszawa - Kraków - Krynica - Warszawa wyruszył specjalny ekspres, którym mogli podróżować bezpłatnie wszyscy Malinowscy. Proponuje, żeby również i u nas, z okazji 150 - lecia śmierci

sądząc, że to z niego się śmieją, bliski był już załamania. Dotrwał jednak cały w potach do końca i dopiero później ktoś zyczliwy wyjaśnił mu, że u nich tam panuje taki zwyczaj, iż profesorowie co jakiś kwadrans, żeby nie zanudzić studentów, okrąsają swój wywód zartem.

I ja tak myślę, że dobrze by było i u nas, w ramach przyspieszonego dokształtu, wprowadzić jeszcze jeden kurs dla nauczycieli - na opowiadanie na lekcji dowcipów. Być może w naszym zreformowanym szkolnictwie, nie będzie przez to lepiej, ale na pewno będzie weselo. I to jeszcze jak!

Jeśli ktoś ma jednak wątpliwości, czy należyce zrozumiałem zasady tej reformy, przyznaję, że mam je również. Zwrószcza, gdy słyszę, jak minister oświaty zachęca do fałszowania prac magisterskich a w jednej z sochaczewskich księgarni widzę młodą dziewczynę, która pyta ekspedientkę:

- Czy dostanę ściągę do polskiego?
- Owszem, a do której klasy i z jakiego okresu?
- I tylko patrzeć, jak za jakiegoś dwa lata, ta sama dziewczyna przyjdzie i zapyta:
- Czy są dyplomy maturalne?
- Oczywiście, a o jaką szkołę chodzi?

I jak tu nie mówić o komiksowym wydaniu reformy?!

Stawomir Burzyński

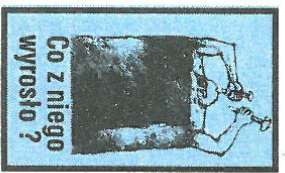

Dzisiejszego naszego bohatera widzimy podczas uroczystości szkolnych na początku lat 70-tych (pierwszy z prawej). Tak się wtedy świętowali! Nasz icks jednak był zawsze, jak na zdjęciu, trochę z boku. Ale po cichu, z boku, swoje też wygrał.

Na odpowiedzi, na pytanie: Co z niego wyrosło? czekamy w reakcji do poniedziałku 15 marca. Na zwycięzcę czeka koszulka z logo gazety.

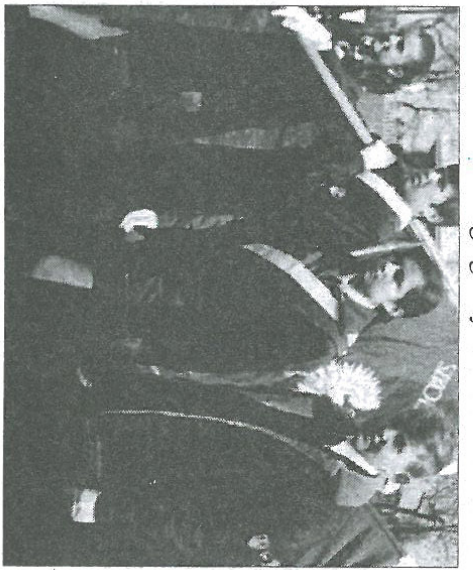

Hotel widmo ?

