

Ziemia

TYGODNIK
46 (397) Rok IX cena 1 zł 18.11.1998

SOCHACZEWSKA

ISSN 1231-7179 Numer Indeksu 328 006

fol. A. Janiszewski



Nowa wystawa

Nasza droga do niepodległości

80. rocznica odzyskania niepodległości przez Polskę była dla Muzeum Ziemi Sochaczewskiej i Pola Bitwy nad Bzurą okazją do zorganizowania wystawy "Droga do niepodległości na zachodnim Mazowszu". Otwarcie wystawy było jednym z ważniejszych punktów obchodów Święta Niepodle-

głości w naszym mieście. Uczestniczyli w nim m.in. nowo wybrani przedstawiciele władz powiatu sochaczewskiego - starosta Marcin Kubiak i jego zastępca Jerzy Żelichowski oraz władze Sochaczewa - wiceburmistrz Stanisław Szulczyk i naczelnik wydziału Oświaty, Kultury i Sportu - Teresa Przy-

bylska. Obecni byli też radni, dyrektorzy pobliskich muzeów i sochaczewskich szkół, nauczyciele historii, osoby zainteresowane przeszłością naszego regionu.

Wystawa ukazuje najtrudniejszy w dziejach narodu polskiego okres ponad 100-letniej niewoli. Był to czas ofiar, represji ze strony zaborców, polityki wynaradawiania a zarazem ciągłej walki o niepodległość, która ziściła się ostatecznie w listopadzie 1918 r. Tereny zachodniego Mazowsza, a szczególnie Ziemia Sochaczewska, na trwałe zapisały się w tej walce. Mieszkańcy Ziemi Sochaczewskiej aktywnie uczestniczyli w kolejnych powstaniach narodowo - wyzwolńczych: kościuszkowskim, listopadowym, styczniowym, walczyli w polskich formacjach wojskowych powstałych w latach I wojny światowej a później w obronie granic wskrzeszonego państwa.

dokończenie na str. 3

KOMPUTERY
ul. TRAUUGUTTA 15
nasza reklama na stronie 5

Dziś w numerze



Dzieci gorszego Boga

str. 6



Akcja Paczka do paczki

strona 2



Policja przed reformą

strona 8

Wywączali

Dwa transporty kosmetyków straciła w poniedziałek 9 listopada firma Coty Polska. Jednego z napadów dokonano w Paprotni.

O 1.30 kierowca ciężarowego mercedesa, jadącego do Bydgoszczy z ładunkiem kosmetyków, zatrzymał się na drodze z powodu awarii koła.

Kiedy wysiadł z samochodu okazało się, że uszkodzenie spowodowały kołki rozłożone na jezdni. W czasie zmiany koła kilku napastników zaatakowało go z tyłu i obezwładniło. Na głowę naciągnęli mu kominarkę, po czym wpełchnęli do ciężarówki, którą dojechali w okolice gminy Baranów. Tam skuli kierowcę kajdankami, a sami wraz z transportem kosmetyków odjechali w nieznaną stronę.

Następnego dnia mercedesa, oczywiście bez ładunku, odnaleziono w Rawie Mazowieckiej. Straty firmy Coty Polska spowodowane tym napadem wstępnie ustalono na 191 tys zł.

Tego samego dnia, ale 3 godziny później, podobnego rabunku dokonano w Kole. Łupem bandytów padł identyczny transport tej samej firmy.

(sos)

MUTA **FLORIAN SA**

Najtańsze blachy na dachy:

* ocynkowane

* powlekane

Płaskie i trapezowe

FLORA
DACHÓWKA BLASZANA

Gwarancja 10 lat !!!



TERAZ POLSKA

Poleca oficjalny dealer

Dębsk Stary nr 19
(droga Nr 2 Sochaczew - Łowicz, 9. kilometr)
(0-46) 861-26-19

ZS-886

KÄRCHER

- * zimnowodne i gorącowodne urządzenia ciśnieniowe
- * odkurzacze przemysłowe
- * odkurzacze piorące
- * maszyny szorująco-odsysające
- * urządzenia zamiatające
- * samoobsługowe urządzenia stacjonarne i ciśnieniowe
- * myjnie samochodowe
- * zamknięte obiegi wody

Oddział Sochaczew,
ul. Warszawska 80
(budynek MKS Orkan)
tel.(0-46) 862-87-04

AKS S.C.

Michałowice, ul. Krótka 2
tel./fax (022) 723-83-36 (37)

tel.kom.0-601-287-110 (112)

UWAGA

PROMOCJA !!!

Złota promocja

Czyszczenie jest naszym zadaniem.

HDS895VEX

10240,-

8888,-

DS895VEX

nowość na polskim rynku - ciśnieniowe urządzenie myjące z podgrzewaniem wody i wytwarzaniem pary wodnej do temp. 140°C.

W promocji pistolet z regulacją ciśnienia i tempera-



PUZZI 200

2570,-

PUZZI 100

1650,-

Salon w Sochaczewie poniedziałek - piątek 8.00 - 17.00.

ZS-813

KINO

20, 21, 22.11. - godz. 16.30 - "Zagubieni w kosmosie" - sf. USA, od 12 lat, bilety - 7,8zł.

Niezwykle efektowne kino sf. Niedaleka przyszłość, na Ziemi brakuje miejsca i żywności dla ludzkiej populacji. Jedynym wyjściem jest skolonizowanie innej planety. Z ziemi na Alpha Prime wyrusza ekspedycja badawcza, która ma ocenić panujące tam warunki. Jednak statek Jupiter 2 wypada z kursu...

godz. 18.45 - "Maska Zorro" - przygodowy, USA, 12 lat, bilety - 7,8 zł.

Maskę Zorro przywdziewa teraz Antonio Banderas, partnerują mu Anthony Hopkins i piękna Catherine Zeta - Jones.

Starzejący się Don Diego de la Vega, który przez wiele lat walczył z hiszpańską samowolą musi znaleźć swojego następcę. Film łączy elementy kina przygodowego z romanssem, a monumentalne dekoracje i kaskaderskie popisы zapierają dech w piersiach.

godz. 21.00 - "Nic" , dramat psychologiczny, polski, od 15 lat, bilety - 7,8 zł.

Film o miłości strasznej, bo ślepej. Kiedy dochodzi do tragedii, jest już za późno. Dopiero teraz główna bohaterka zrozumie swą chorobliwą zależność od drugiego człowieka.

23.11. - godz. 9.00, 17.00 - "Maska Zorro"

19.00 - "Zagubieni w kosmosie"

24.11. - godz. 17.00 - "Maska Zorro"

godz. 19.00 - "Zagubieni w kosmosie"

APTEKI

19, 20, 21 - al.600-lecia 44/5
22, 23 - ul. Traugutta 3A
24, - ul. Staszica 28

POGODA

Pogoda "w kratkę", chłodniej. Zachmurzenie przeważnie duże z okresowymi rozpogodzeniami i przejaśnieniami. Temperatura w dzień od 2 do 4 stopni. Temperatura w nocy od 0 do -4 stopni. Okresowo opady śniegu oraz nocne mgły. Po niedzieli ujemne temperatury mogą utrzymywać się również w dzień. Wiatr wschodni i północno-wschodni, umiarkowany i słaby. Warunki biometeorologiczne niekorzystne, wydłużony czas reakcji na bodźce oraz senność i apatia.

CUMULUS



Z PRAC ZARZĄDU MIASTA

Zarząd Miasta na swoich posiedzeniach w dniach 12 i 16 XI postanowił m.in.:

■ przekazać Przewodniczącemu Rady Miejskiej w Sochaczewie opracowany projekt budżetu Miasta na rok 1999;

■ przyjąć projekt uchwały Rady Miejskiej o zaskarżeniu do NSA decyzji Wojewody Skierniewickiego o uchyleniu uchwały Rady Miejskiej w Sochaczewie, dotyczącej ograniczenia ruchu ciężkich pojazdów w mieście;

■ przyjąć 3 projekty uchwał Rady Miejskiej, dotyczące zmian w budżecie Miasta w roku 1998;

■ uruchomić postępowanie o udzielenie zamówienia w trybie przetargu nieograniczonego na wykonanie kanalizacji sanitarnej w ul. Wyzwolenia - osiedle "Zatorze";

Zarząd zdecydował również: zatwierdzić wykonawców wyłonionych w drodze przetargu nieograniczonego na wykonanie:

■ remontu pionów c.o. w budynku przy ul. Żwirki i Wigury 13 ("EL-SPAW"),

■ oświetlenia ul. Warszawskiej (Zakład Elektryczny "BŁYSK"),

Paczka do paczki

Święty Mikołaju, pragnęłabym, żeby u mnie w domu panował spokój, cisza i bardzo, bardzo proszę o narty.

Wiktorja

Św. Mikołaju! Chciałabym, żebyś sprawił, żeby mój tata nie pił i bardzo cię proszę, abys przyniósł mi pod choinkę maskotkę i słodycze.

Kochająca cię Iza

Najświętszy Mikołaju, bardzo chciałabym książkę z kolorowymi obrazkami. Serdecznie Cię pozdrawiam.

Lidka

Takie listy do Św. Mikołaja pisało roku podopieczni jednej ze świetlic Towarzystwa Przyjaciół Dzieci w Sochaczewie. A dzieci posiadających tak niewygodowane marzenia jest w mieście wiele. Wszystkich życzeń nie jesteśmy w stanie spełnić, zwłaszcza tych mówiących o szczęśliwym, spokojnym domu. Możemy natomiast, dzięki Państwu przyczynić się do tego, aby Św. Mikołaj obdarował najbardziej potrzebujących sochaczew-

skie dzieci choć drobnymi upominkami.

Dlatego właśnie redakcja "Ziemi Sochaczewskiej" już po raz trzeci organizuje świąteczną akcję "Paczka do paczki". Dzięki wspaniałomyślności firm, instytucji i osób prywatnych możemy przekazać co roku ponad 100 paczek dla najuboższych dzieci, kupujemy im kurtki, buty i najpotrzebniejsze rzeczy. Mamy nadzieję, że i w tym roku wspomoczenie Państwo naszą akcją, okazując serce najmłodszym. Oprócz pieniędzy redakcja przyjmuje również dary rzeczowe, słodycze, zabawki.

Pieniądze na akcję "Paczka do paczki" można wpłacać na konto Bank Pekao SA O/Sochaczew nr

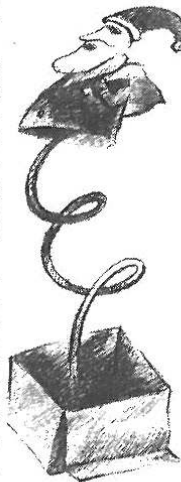

Uczniowie i Chopin

Państwowa Szkoła Muzyczna im. Fryderyka Chopina w Sochaczewie oraz Miejski Ośrodek Kultury zapraszają wszystkich melomanów na 6. Mazowieckie Przesłuchania Chopinowskie. W tym roku odbędą się one 28 listopada.

W sali koncertowej PSM prezentują się najbardziej utalentowani uczniowie mazowieckich szkół muzycznych. Ich grę oceniać będzie jury pod przewodnictwem profesora Kadłubskiego, wskazując najciekawsze wykonania. Laureaci wystąpią jeszcze raz o 17.00 na uroczystym koncercie połączonym z rozdaniem nagród i pamiątkowych dyplomów.

W sobotę - Roma

Słynny cygański zespół "Roma" wystąpi w najbliższą sobotę o 19.00 na scenie MOK przy Żeromskiego 8. Bilety w cenie 20 zł do nabycia w sekretariacie Ośrodka.

Zbigniew Kuźmiuk, pracownik naukowy z Radomia został marszałkiem sejmiku województwa warszawskiego. Nowy marszałek reprezentuje PSL.

Koalicja Przymierze Społeczne - SLD, mająca przewagę zaledwie 1 głosu, zdominowała całkowicie zarząd Sejmiku Mazowsza. Opozycja (AWS i Unia) chcą zaskarżyć wybór wojewódzkich władz, ich zdaniem zawiadomienia o terminie sesji wysłane były zbyt późno. Na złą organizację obsługi sejmiku skarży się też zwycięska koalicja lewicy, winą obarczając jednak urzędników MSWiA.

Samorządowe ABC

Tam, gdzie zapadają decyzje

Jak twierdzą niektórzy weterani obrad, najważniejsze decyzje zapadają nie na sesjach, a w komisjach - "Potem już się tylko głosuje ..."

W Statucie Miasta Sochaczewa zapisano, że sochaczewska Rada powołuje 8 komisji stałych: Statutowo - Regulaminową, Budżetu i Finansów, Gospodarki Przestrzennej i Inwestycji, Gospodarki Komunalnej i Mieszkaninowej, Oświaty Kultury i Sportu, Zdrowia, Opieki Społecznej i Ochrony Środowiska, Porządku Publicznego i Ochrony Przeciwożarowej oraz Rewizyjną. Za kluczowe uchodzą na ogół dwie: Budżetu i Finansów oraz Gospodarki Przestrzennej i Inwestycji.

W świetle przepisów bardzo ważna jest jednak Komisja Rewizyjna, która ma za zadanie kontrolowanie działalności Zarządu i podporządkowanych mu jednostek. Do jej obowiązków należy również opiniowanie wniosków o odwołanie Zarządu oraz występowanie z wnioskiem o udzielenie mu absolutorium. Dlatego też nie może być członkiem tej komisji radny, który zasiada w Zarządzie, oraz radny z Prezydium Rady. Jest to również jedyna Komisja, do której nie wchodzi osoba spoza Rady. W pozostałych komisjach nie radni mogą stanowić nawet połowę składu.

Rada może także powoływać komisje doraźne, do rozwiązywania określonych problemów.

Podziękowanie

Wszystkim,
którzy towarzyszyli w ostatniej drodze
ŚP
Reginy Kornackiej
serdeczne podziękowania składa Rodzina.

ZS-1519

Wszystkim,

którzy uczestniczyli w ostatniej drodze
ŚP
Ryszarda Domańskiego
serdeczne podziękowania składa
żona, synowie, synowe oraz rodzina

ZS-1529

Listopadowa galeria

Miejski Ośrodek Kultury zaprasza w sobotę 21 listopada do Galerii przy Chopina 101 na otwarcie wystawy malarstwa **Katarzyny Rębiejewskej**. Artystka jest absolwentką Wyższej Szkoły Sztuk Plastycznych w Łodzi. To jej pierwsza indywidualna prezentacja, znajduje się na niej cykl obrazów z lat 1995-97. Wszystkie są "graficznym zapisem postrzegania świata, dokumentacją wydarzeń, zamknięciem w formę materialną emocji, ulotnych chwil, zapachów". Początek - godz. 17.00.

Remont kotłowni

Trwa remont kotłowni przy Żeromskiego 30. Jest to pierwszy etap, zaplanowanej na wiele lat modernizacji sochaczewskiego ciepłownictwa (pisaaliśmy o niej w 40 nr. "ZS"). Do przebudowanej kotłowni zostaną podłączeni dodatkowo odbiorcy ciepła z ciepłowni przy Żeromskiego 41 i 600-lecia 25.

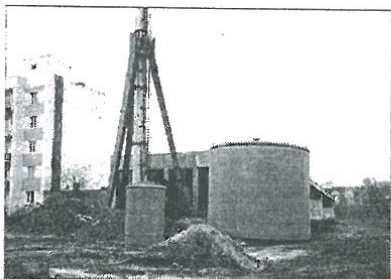

Dwie zmiany, jeden pat

Nowym wójtem gminy Nowa Sucha został Czesław Chodakowski. Otrzymał on 11 głosów poparcia; na Ewę Kaczmarek, radną z komitetu "Samorządna Gmina 98", głosowało 5 radnych, na trzeciego kandydata - Zbigniewa Grefkowicza oddano 2 głosy.

Czesław Chodakowski ma 50 lat, mieszka w Starym Kozłowie i jest również radnym powiatowym z listy AWS. Przypomnijmy, że dotychczasowy wójt Nowej Suchej - Marcin Kubiak został niedawno starostą Ziemi Sochaczewskiej.

Na sesji 12 listopada wybrano również Zarząd Gminy. W jego skład weszli: Włodzimierz Chłystek, Apolinary Kałęcki, Michał Radwański (radni z komitetu "Samorządna Gmina 98") oraz Stanisław Gołaszewski, Stefan Kucharzski i Wojciech Muszyński (radni z listy "Przymierza Społecznego").

Zdecydował 1 głos

Za niespodziankę można chyba uznać wynik wyboru na stanow-

isko wójta gminy Rybno. Na sesji w dniu 12 listopada nowym wójtem został Grzegorz Kropiak z Erminowa, który jednym głosem pokonał Sławomira Nalborskiego, dotychczasowego szefa gminy. W rybieńskiej radzie "układ sił" nie był tak klarowny jak w innych samorządach, gdyż mandaty uzyskali kandydaci z bezpartyjnych małych komitetów wyborczych. W rezultacie 15 radnych reprezentuje aż 10 ugrupowań. W czwartek nie zrealizowano drugiej części programu obrad tzn. wyboru zarządu i sesję przeniesiono na poniedziałek 15 listopada.

Bez wójta

Nie udało się wybrać wójta w **Teresinie**. Być może dlatego, że radni zebrali się tam w piątek 13 listopada...

Zgłoszono 2 kandydatury: dotychczasowego wójta Andrzeja Guzika oraz Roberta Kalinowskiego z Granic. Andrzej Guzik otrzymał 4 głosy, Robert Kalinowski - 6. Aż 12 radnych wstrzymało się od głosu, nie popierając żadnego z kandydatów. W tej sytuacji sesję przeniesiono na następny piątek (20.11.).

W Teresinie nie wybrano również zarządu gminy, ustalono jedynie, że będzie w nim zasiadało 7 osób.

(esa)

Nasza droga do niepodległości

dokończenie ze str. 1

Dobitnie ten wkład ukazują zgromadzone na wystawie ekspozycje. Są tu m.in. **dokumenty związane z działalnością Leona Bielickiego** - organizatora sił powstańczych na Ziemi Sochaczewskiej w czasie insurekcji kościuszkowskiej, papiery mieszkańców Ziemi Sochaczewskiej: Jana Tomickiego i Ambrożego Skarżyńskiego - generałów powstania listopadowego. Wiele zdjęć i starych dokumentów ukazuje Sochaczew w okresie I wojny światowej i w pierwszych trudnych latach niepodległości. Na wystawie znalazła się również broń używana przez Polaków w czasie powstań i I wojny światowej oraz pamiątki związane z działalnością legionów. Wśród tych ostatnich znalazła się **pocztówka z autografem Józefa Piłsudskiego**. Ekspozycja powstała w oparciu o zbiory własne muzeum oraz rzeczy wypożyczone od wielu prywatnych kolekcjonerów m.in. Andrzeja Novak-Zemplińskiego, Stanisława Duńskiego, Andrzeja Bnińskiego, Zenona Rembiejewskiego, Bolesława Kowalskiego i Marka Indrzejczyka. Wystawa powstała przy wsparciu finansowym Urzędu Wojewódzkiego w Skierniewicach oraz Hurtowni Artykułów Przemysłowych Wandy Przychodnej z Sochaczewa. Wystawa "Droga do niepodległości na zachodnim Mazowszu" dostępna będzie dla zwiedzających do końca lutego przyszłego roku.

Leszek Nawrocki.

Siódma Szopka

Czy sochaczewskie szopki staną się kiedyś tak znane jak te krakowskie?

Na pewno tradycje szopkarskie są u nas wciąż żywe, co udowodnia organizowany od 7 lat przez Muzeum Ziemi Sochaczewskiej Świąteczny Konkurs na szopkę.

W konkursie mogą brać udział wszyscy - dzieci, młodzież i dorośli, zarówno indywidualnie jak i grupowo (do 3 osób), mile widziane są też całe rodziny. Oceniane będą nie tylko szopki, ale również - w osobnych kategoriach - ozdoby choinkowe i projekty świątecznych pocztówek, wykonane dowolną techniką. Rozstrzygnięcie konkursu nastąpi 19 grudnia, na laureatów czekają nagrody i wyróżnienia, a ich prace znajdą się na tradycyjnej wystawie w salach Muzeum.

Szopki, ozdoby i projekty można zgłaszać do 7 grudnia - szczegółowe informacje u Organizatora (Pl.Kościuszki 2, tel. 862-33-09, 862-26-70).



Merkury

zaprasza

na jesienno-zimowe zakupy

promocyjna sprzedaż towarów aż do Świąt Bożego Narodzenia,
od 21 listopada gwiazdkowe upominki dla Klientów
(szczególny na planszach w sklepach)

- co dwa tygodnie zmieniać się będą firmy promujące swoje towary.

W listopadzie:

- jesienny niż cenowy sprzętu SONY najnowsze modele - najniższe ceny "Elektronika" w MERKURYM jest jedynym autoryzowanym dealerem SONY w Sochaczewie
- cyfrowy świat **Wizji TV** - też można poznać w "Elektronice"
- **ALPINUS** - Salon Sportu i Rekreacji
- promocyjna sprzedaż zimowej odzieży z kolekcji "Hydrotex XPower" oraz plecaków "Totem" i "K2" - do każdej zakupionej sztuki - rabat 35 zł oraz firmowa koszulka Alpinusa!

Polecamy również:

- nowe wzory i modele odzieży i obuwia, dywany, chodniki, wykładziny i firany
- lodówki, zamrażarki, pralki, kuchnie, odkurzacze, porcelanę, chemię, kosmetyki, tapety i zabawki.
- Stoisko gwiazdkowe w sklepie AGD poleca ozdoby choinkowe, choinki, dekoracje świąteczne po promocyjnych cenach.

Sprzedajemy na raty,
obsługiwane - do wyboru Klienta - przez trzy banki!

poniedziałek 12.00 - 19.00

wtorek-piątek 9.00 - 19.00

sobota 9.00 - 14.00

art. spożywcze - codziennie od 6.00

Życzymy udanych zakupów!

Sochaczew, ul. Kochanowskiego 60

tel./fax 862-80-87; 862-81-64.

ZS-1495

Przedsiębiorstwo Handlowe

"Inwenmet" zaprasza

do nowo otwartej hurtowni Kąty 47B
oferujemy części zamienne do
samochodów włoskich i francuskich,
oleje, smary i płyny eksploatacyjne
w cenach detalicznych i hurtowych!
Skupujemy również złom metali
nieżelaznych.

Tel. 0-602 319-821, 861-90-88

ZS-1368

PHU "SEWEX"

Oferuje

- * ciągle promocje telefonów GSM
- * aktywacje
- * akcesoria GSM
- * skup i sprzedaż używanych telefonów

Zapewnia:

- * naprawy gwarancyjne i pogwarancyjne aparatów GSM
- * renowacje i remonty zniszczonych i zalanych telefonów

Raty!

Sochaczew, ul. Łowicka 5
Tel. (0-46) 863-54-16, 0-602-367-305

ZS-1437

Sochaczewski Telefon Zaufania

862-23-44

Czynny w każdą niedzielę, od 18.00 do 22.00

ZS-451



DAEWOO

ELCAR

Skierniewice, ul. Łowicka 127

w sprzedaży

TICO SX od 19.800 zł

NOWE SX od 21.400 zł

+AC, OC, NW gratis

Lanos od 30.400 zł

POLONEZ od 20.100 zł

SAMOCOHODY DOSTAWCZE:

CITROEN C-15 i BERLINGO

POLONEZ TRUCK

TANIEJ* o 2000 zł

* czas promocji ograniczony

Atrakcyjne pakiety ubezpieczeniowe

AC od 2.5%

KREDYT NA MIEJSCU w 60 MINUT

ELCAR Sp. z o.o. ul. Łowicka 127

96-100 Skierniewice,

tel. (0-46) 832-23-32, 832-23-33, 832-23-29,

fax (0-46) 832-23-31

Godziny otwarcia: poniedziałek - piątek 8-17, sobota 8-13.

**Dyrektor Szkoły Podstawowej nr 7
w Sochaczewie ul. Chopina 99
tel. 863-37-77, 863-20-60**

ogłasza przetarg nieograniczony

na wykonanie remontu łazienek w głównym
budynku szkoły.

Postępowanie nie zostało potwierdzone wstępną kwalifikacją.

Specyfikację istotnych warunków zamówienia można odebrać
w siedzibie Zamawiającego.

Uprawniona do kontaktów z oferentami jest dyrektor szkoły mgr
Teresa Lutyńska, w godz. 8.00 - 15.00.

Zamkniętą kopertę z ofertą, oznaczoną "Przetarg nieograniczony
na wykonanie remontu łazienek w Szkole Podstawowej nr 7" należy
złożyć w siedzibie Zamawiającego.

Termin składania ofert upływa dnia 23.11.1998 r. o godz. 10.00.
Otwarcie ofert nastąpi w dniu 23.11.1998 r. o godz. 12.30. w siedzibie
Zamawiającego.

Termin wykonania prac w nieprzekraczalnym terminie do dnia
18.12.1998 r.

Postępowanie będzie prowadzone z zastosowaniem obowiązują-
cych preferencji krajowych. W przetargu mogą wziąć udział
oferenci, którzy spełniają warunki określone w art. 22 ustawy o zamó-
wieniach publicznych (Dz.U. nr 76 poz. 344 z dnia 4.07.1994 r.).

ZS-1532

Komunikat

Zarządu Miasta Sochaczew

Zgodnie z art. 18 ust. 2 pkt. 12 ustawy z dnia 7 lipca 1994 r.
o zagospodarowaniu przestrzennym (Dz.U. nr 89 poz. 415 ze zmia-
nami: Dz.U. z 1996 r. nr 106 poz. 496 oraz Dz.U. z 1997 r. nr 111
poz. 726 i nr 133 poz. 885) podaje się do publicznej wiadomości, że
dnia **11 grudnia br. o godz. 9.00** w sali konferencyjnej Urzędu
Miejskiego odbędzie się Sesja Rady Miejskiej, której przedmiotem
będzie między innymi **zatwierdzenie zmiany miejscowego planu
zagospodarowania przestrzennego miasta Sochaczew dla potrzeb
obwodnicy miejskiej.**

Za Zarząd
Przewodniczący Zarządu
Burmistrz
mgr inż. Ireneusz Felczak

ZS-1546

**Urząd Miejski w Sochaczewie ul. 1 Maja
16 pok. 1, tel. 862-22-35, fax 862-26-02**

ogłasza przetarg nieograniczony

na wykonanie kanalizacji sanitarnej w ulicy
Wyzwolenia w Sochaczewie.

Wadium, w wysokości 2,500 zł, należy wnieść w Banku PKO S.A.
Oddział Sochaczew nr konta 12401822-250766-3800-401112-507 lub
w kasie Urzędu Miasta (pok. 34) do dnia 1.12.1998 r. do godz. 14.00.

Postępowanie nie zostało poprzedzone wstępną kwalifikacją. Spe-
cyfikację istotnych warunków zamówienia można odebrać w siedzibie
Zamawiającego (pok.5) lub za zaliczeniem pocztowym.

Uprawniona do kontaktów z oferentami - inż. Henryka Nowicka,
naczelnik wydziału Komunalno-Technicznego w godz. 9.00-15.00

Zamkniętą kopertę z ofertą, oznaczoną "Przetarg nieograniczony
na wykonanie kanalizacji sanitarnej w ulicy Wyzwolenia w Socha-
czewie" należy złożyć w siedzibie Zamawiającego, pok. 43.

Termin składania ofert upływa 1.12.1998 r. do godz. 15.00.

Otwarcie ofert nastąpi w dniu 2.12.1998 r. o godz. 10.00 w sie-
dzibie Zamawiającego, pok. 1.

postępowanie będzie prowadzone z zastosowaniem obowiązują-
cych preferencji krajowych. W przetargu mogą wziąć udział
oferenci, którzy spełniają warunki określone w art. 22 Ustawy o Za-
mówieniach Publicznych (Dz.U.Nr 76 poz. 344 z dnia 1994.07.04).

ZS-1540

Nowa centrala, nowa siedziba

Jeszcze 2 lata temu "straszyło" tu tzw. niedokończone przedszkole. Dziś to miejsce jest prawdziwą ozdobą osiedla "Polna". Nowa siedziba sochaczewskiej Telekomunikacji powstała w naprawdę imponującym tempie, gdyż teren na Żeromskiego firma nabyła pod koniec 1995 roku.

Telekomunikacja zyskała w ten sposób atrakcyjną siedzibę, a jej klienci zdecydowanie większy komfort obsługi. Ci, którzy pamiętają ciasne biura na 1 Maja, z ciemną poczekalnią na korytarzu i ciasnymi pokojami, będą naprawdę mile zaskoczeni. Oczekujący klienci mają do dyspozycji miejsca siedzące, jest też pokój przeznaczony do indywidualnych rozmów interesantów z dyrektorem lub pracownikami. Do dyspozycji klientów przeznaczono też: nowoczesne Biuro Obsługi, Placówkę Usług Telekomunikacyjnych, punkt sprzedaży aparatów, książek telefonicznych, kart i żetonów oraz rozmównicę z dźwiękoszczelnymi kabinami. Pomyślano także o interesantach niepełnosprawnych. Wybudowano dodatkowy łagodny zjazd dla wóz-

ków; do potrzeb osób niepełnosprawnych dostosowana jest też jedna kabina w rozmównicy.



fot. J Sosnowska

Sochaczewski Rejon Telekomunikacji, obejmujący niemal cały obszar przyszłego powiatu, jest od niedawna jednym z większych pod względem liczby abonentów na terenie zakładu Telekomunikacji w Skierniewicach. Jeszcze rok temu przypadało tu 7,6 telefonów na 100 mieszkańców, w tym 9

w mieście, 4 na wsi. Dzisiaj wskaźnik ten wzrósł do 19 (miasto - 23, wieś - 14). Zmiany rozpoczęły się w sierpniu 1997 roku, kiedy to uruchomiono w Sochaczewie nowoczesną centralę cyfrową typu Siemens EWSD. Przed tą inwestycją Rejon Telekomunikacji w Sochaczewie obsługiwał 5596 abonentów, w październiku

1998 roku było ich już 13837. W ciągu 13 miesięcy nastąpił wzrost liczby abonentów o prawie 2,5 raza! Ponad 88 procent abonentów przyłączonych jest do centrali cyfrowej, co pozwala na oferowanie szeregu dodatkowych usług. Obecnie korzysta z nich ponad 500 osób.

Rolnicze mistrzostwa

4 listopada podczas Wojewódzkiej Inauguracji Szkoleń Rolniczych '99, zorganizowanej przez ODR w Bielcach i Urząd Wojewódzki podsumowano i ogłoszono wyniki dwóch rolniczych konkursów.

Pierwszy - Agroliga '98 odbywał się w dwóch kategoriach: rolników indywidualnych i firm. W konkursie rywalizowało 6 gospodarstw rolnych i 4 firmy związane z rolnictwem.

Przed finałem w skierniewickim Biuletynie Rolniczym publikowano sylwetki poszczególnych kandydatów. Czytelnicy informatora za najlepsze uznali gospodarstwo państwa Zofii i Karola Orzechowskich

z Ludwikowa (gm. Rybno). Małżeństwo to jest właścicielem 25-hektarowego, w pełni zmechanizowanego gospodarstwa rolnego, specjalizującego się w uprawie warzyw gruntowych. Państwo Orzechowscy uzyskali tytuł Mistrza Wojewódzkiego Agroligi '98 w kategorii "Rolnicy".

Wśród 4 zgłoszonych do konkursu firm najlepsze okazało się Przedsiębiorstwo PUH "Produkcja autokarmników dla trzody chlewnej" z Kocierzewa Pd. Przedsiębiorstwo Stanisława Kołodziejczyka uhonorowano tytułem Mistrza Wojewódzkiego Agroligi '98 w kategorii "Firma".

Zwycięzcy obu kategorii będą przedstawicielami województwa skierniewickiego w krajowym finale Agroligi '98, który odbędzie się w lutym przyszłego roku.

Drugi z konkursów - "Bezpieczne Gospodarstwo Rolne" zorganizowany jest od wielu lat przez zyrardowski KRUS. Do tegorocznego finału zakwalifikowało się 37 indywidualnych rolników, w tym 3 z okolic Sochaczewa.

Ze względu na trudności, jakie wyniknęły w trakcie ustalania ostatecznej kolejności w konkursie postanowiono, że wszyscy rolnicy zostaną jego laureatami. Za uczestnictwo otrzymali pamiątkowe dyplomy i nagrody rzeczowe.

K.Z.



Z KRONIKI POLICYJNEJ

9.11. ok. 21.00 - 3 sprawców po oberwaniu kłódki i wybiciu szyby dostało się do sklepu spożywczego przy ul. 1 Maja. Zabrali artykuły spożywcze, głównie kawę, soki, słodycze, wartości 300 zł. W wyniku informacji uzyskanych od przypadkowych świadków i podjętego pościgu zatrzymano 3 złodziei. Prokurator zastosował wobec nich dozór policyjny. To już drugie włamanie do tego sklepu w ciągu ostatnich 2 tygodni.

10.11. - ok. 17.00, w parku im. Chopina (róg Warszawskiej i Traugutta) napadnięto na księgową hurtowni "Jutex". Nie znani sprawcy wyrwali kobiecie torbę i uciekli. Znajdował się w niej utarg w wys. 26 tys. zł, który kobieta niosła do Banku Spółdzielczego.

10.11. ok. 22.00, na ul. Brukowej (Żuków) nie znani sprawcy po obezwładnieniu gazem sklepowej, która zamykała sklep GS, zabrali torebkę z dokumentami i pieniędzmi w kwocie 500zł.

11/12. - po raz drugi w ciągu ostatnich 2 tygodni włamano się do kawiarni "Uchatek" przy ul. Młynarskiej. Tym razem złodzieje zabrali alkohol, napoje, słodycze wartości 1000zł.

12.11. ok. 15.30, na ul. 15 Sierpnia 26-letnia mieszkanka gminy Nowa Sucha, kierująca fiatem palio weekend potrafiła przechodzącą przez jezdnię 78-letnią mieszkankę Sochaczewa. Pieszą z urazem głowy przewieziono do szpitala.

14.11. ok. 2.00, na ul. Chopina 3 sprawców próbowało ukraść ładę. Złodzieje włamali się do samochodu, ale kradzież udaremnił im właściciel. Zatrzymano jednego ze sprawców, którym okazał się obywatel Ukrainy, zastosowano wobec niego areszt tymczasowy. 2 pozostałych złodziei zbiegło.

15.11. po południu w Młodzieszynie ujawniono włóki 50-letniego mieszkańca gminy. Trwają czynności zmierzające do ustalenia przyczyny zgonu mężczyzny.



fot. J Sosnowska

Od trzech tygodni tablica ogłoszeniowa na rogu 1 Maja i Wąskiej straszy przechodniów. We wtorek próbowaliśmy się dowiedzieć, kto odpowiada za stan tablic. W kilku wydziałach Urzędu Miejskiego nie potrafiono nam udzielić odpowiedzi. Czyżby w sprawę musiał wkroczyć burmistrz?

PARK Paweł Szyszkiwicz e-mail: parkps@pobox.com pn.-pt. godz. 11 - 17
SOCHACZEW ul. TRAUUGUTTA 15 telefon: 0 602 375 423, 86 266 81

Komputer GROSS
Procesor Pentium II® Celeron® 300MHz
Dysk twardy Seagate 3,2 GB UDMA2
Karta Dźwiękowa 16b PNP
Napęd CD-ROM Samsung 32x
Stacja dysków 1.44MB
Pamięć 32MB DIMM
Karta grafiki 3D 4MB AGP
Klawiatura, mysz, podkładka
Obudowa Mini Tower
Głośniki aktywne 60W

Drukarka kolor HP DJ 690C
Monitor digital Samsung 500s 15"
Monitor Daytek 15" kolor digital LR NI

601
716
568

Cena: 1848

Komputer GROSS BX
Procesor Pentium II® 333
Dysk twardy Seagate 4.3GB UDMA2
Napęd CD-ROM LG 32x
Karta dźwiękowa Sound Blaster 16 PnP
Pamięć 64MB DIMM
Stacja dysków 1.44MB
Modem Zoltrix 33.6 VoiceFax int.
ATI Xpert@Play 4MB AGP TV-out Graf.
Klawiatura, mysz podkładka, mikrofon
Głośniki aktywne 160 W
Obudowa Mini Tower

Cena: 3038

Nasza oferta
Komputery PC
w dowolnej konfiguracji
podzespoły i peryferia

AUTORYZOWANY DEALER
GROSS SYSTEMS

Komputer GROSS
(ZESTAWOAGWIAZDKOWY)
Monitor DAYTEK 15" & Windows 98
Pentium II Celeron 300 A 128
Modem Zoltrix int., CDROM 32x
Grafika: Dataexpert ATI 3D 4MB
Dysk twardy 3,2 GB UDMA2
Sound Blaster Vibra + głośniki
RAM 64 MB DIMM, Mikrofon,
Mysz, Klawiatura i upominek.
Cena wraz z podatkiem VAT: 4202:
Cena: 3445

Podane ceny nie zawierają podatku VAT

3LETNIA GWARANCJA
NA ZESTAWY KOMPUTEROWE
3LETNIA GWARANCJA
NA MONITORY SAMSUNG

Serwis w Sochaczewie

MAŁE I DUŻE SIECI KOMPUTEROWE "pod klucz"
osprzęt pasywny Reichle&De-Massari (kat. 5)
osprzęt aktywny 3COM, LANTECH
KASY FISKALNE: CASIO, SAMSUNG, EURO

SERWIS GWARANCYJNY I POGWARANCYJNY,
MODERNIZACJE, UPGRADY,
SERWIS, INSTALACJE,
KONSERWACJA SIECI.

RATY
I wpłata 5%

Wszystkie zestawy objęte są 3-letnią gwarancją.
Pentium® jest zastrzeżonym znakiem towarowym firmy Intel Corp.

W poprzednim numerze "ZS" pisaliśmy o tym, jak niełatwo jest zapewnić dzieciom niepełnosprawnym korzystanie z prawa do edukacji. Przykład boryszewskiego przedszkola udawadnia, że można najmłodszym stworzyć szansę korzystania z tego konstytucyjnego bądź co bądź prawa. Ale czy rzeczywiście zgodnie z nową ustawą wszyscy od 3. do 25. roku życia mogą u nas uczestniczyć w takiej formie zajęć, jaka jest w ich wypadku najbardziej wskazana? Okazuje się, że jest kilka możliwości i na szczęście ich przybywa, co nie znaczy, że wszystkie potrzeby są spełniane.

Jedną z form jest **indywidualne nauczanie w domu**, do czego muszą być wskazania medyczne wykluczające jednocześnie możliwość uczestniczenia w zajęciach w szkole. Na podstawie stosownego zaświadczenia od lekarza specjalisty oraz orzeczenia poradni psychologiczno-pedagogicznej rodzice mogą złożyć w kuratorium podanie o przydzielenie zajęć. Dopiero na podstawie zgody wydanej przez kuratora, szkoła do rejonu, której należy chore dziecko, kieruje nauczycieli do pracy z tymże uczniem.

Okazuje się, że skorzystanie z tej możliwości nie jest takie proste, o czym przekonała się mama Olesia (7l.), gdy miał on zacząć naukę w zerówce, bo ten etap nie jest ustawowo objęty nauczaniem indywidualnym - można je rozpocząć dopiero w kl. I, co oczywiście stawia i dziecku, i nauczycielowi znacznie większe wymagania. I tylko dzięki życzliwości kuratorium i szkoły Olek rozpoczął swoją edukację pół roku wcześniej...

Inną możliwość daje **Szkoła Podstawowa Specjalna**, do której kierowane są dzieci z różnymi stopniami upośledzenia umysłowego lub te na granicy normy, na podstawie orzeczenia poradni psychologiczno-pedagogicznej i oczywiście za zgodą rodziców. W tej chwili do klas IV-VIII uczęszcza 110 uczniów. W klasie czwartej nauka prowadzona jest metodą ośrodków pracy, czyli codziennie realizowane są elementy środowiska (np. kalendarz, pogoda), języka polskiego, matematyki, muzyki, plastyki i techniki. Dyrektor szkoły, mgr Justyna Nowak-Sobotta zdaje sobie sprawę, że istnieje potrzeba prowadzenia zajęć od klasy I i ma nadzieję, że uda się stworzyć klasę łączoną I-III, aby dzieci mogły się tu uczyć od początku. Teraz trafiają one do tej placówki po kilkuletnim pobycie w szkołach podstawowych, gdzie kilka razy powtarzają tą samą klasę. Bywa więc, że przychodzą zamknięte w sobie, z urazami psychicznymi spowodowanymi ustawicznymi niepowodzeniami szkolnymi, świadomością bycia najgorszym. Trzeba więc czasem i tygodni, by

Dzieci gorszego Boga (cz. 2)



foto. B. Walczak

pomóc im się otworzyć, zachęcić do mówienia, brania udziału w lekcjach i udowodnić, że szkoły nie trzeba się bać. Oczywiście bardzo motywująco działają dobre oceny. Często dopiero wówczas rodzice akceptują swoją trudną i podejmowaną z wielkimi oporami decyzję o przeniesieniu dziecka do tej szkoły. W klasach V-VIII nauczenie odbywa się przedmiotowo, z pełną korelacją między przedmiotami, nie ma w programie języków obcych, natomiast szczególnie rozbudowana jest technika. Okazuje się, że te zajęcia mogą przynieść wymierne korzyści dla szkoły, bo np. chłopcy z kl. VIII a, z niewielką tylko pomocą, wyremontowali swoją salę lekcyjną, odnowili meble (znakomicie!), wykonują też wiele innych prac, widząc użyteczność tego, czego się uczą.

W klasach IV-VI prowadzone są też zajęcia logopedyczne i reedukacyjne, a także gimnastyka korekcyjna. Szkoda tylko, że ograniczenia finansowe nie pozwalają na kontynuację tych zajęć do końca nauki. Swoją pomocą służy uczniom, nauczycielom, a także rodzicom przy rozwiązywaniu trudnych problemów pedagoga szkolnego.

Nie ma natomiast psychologa, ale dzięki uprzejmości dyrektor Poradni Psychologiczno-Pedagogicznej, mgr D. Gołkowskiej, raz w tygodniu poradnia zapewnia pomoc psychologa. Bardzo potrzebna, bo dzieci pochodzą z róż-

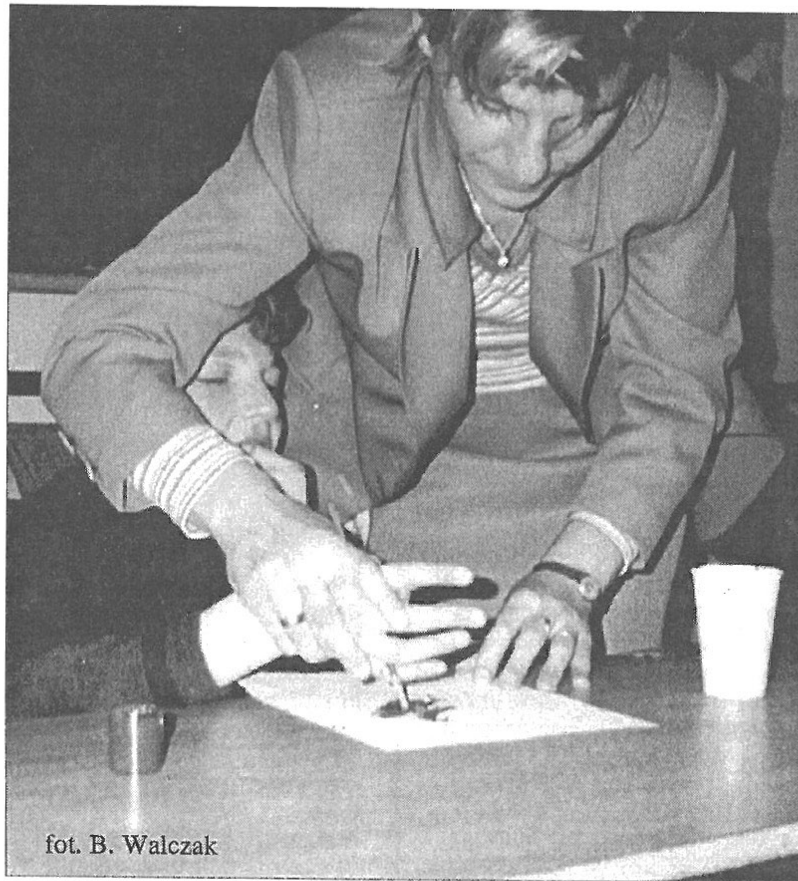
nych środowisk, także zaniedbanych wychowawczo.

W szkole zatrudnionych jest 18 nauczycieli odpowiednio przygotowanych na studiach wyższych do pracy w tego rodzaju placówce. Co więcej, cały czas podnoszą oni kwalifikacje na różnego rodzaju konferencjach szkoleniach i kursach, a czworo nauczycieli jest właśnie w trakcie studiów podyplomowych.

Dyrektor Nowak-Sobotta ma nadzieję, że uda się zrealizować zamiar utworzenia "klasy życia" dla dzieci z umiarkowanym i znacznym upośledzeniem, aby nabyły takich umiejętności, które pozwoliłyby im po ukończeniu szkoły żyć w miarę samodzielnie, bez ciągłej opieki innych. Bardzo liczy, że władze powiatowe będą przychylnie tej inicjatywie. Dodaje, że wiele pomocy uzyskała dla szkoły od władz miasta oraz sponsorów - firm i osób prywatnych, dzięki którym szkoła normalnie funkcjonuje.

To bardzo ważne, że kadra tej placówki jest wszechstronnie przygotowana, dzięki temu stworzono przy Podstawowej Szkole Specjalnej bardzo ważny oddział - **Zespół Rewalidacyjno-Wychowawczy**. Jest to forma prowadzenia zajęć z dziećmi głęboko upośledzonymi, często dotkniętymi różnego rodzaju niesprawnościami, także fizycznymi. Stworzenie tego zespołu to ogromny sukces Stowarzyszenia Rodziców, Przyjaciół Dzieci i Młodzieży Niepełnosprawnej, z którego inicjatywy utworzono pierwszą czteroosobową grupę. W końcu stworzono szansę wyjścia z domu i zapewnienia odpowiednich zajęć dzieciom, które do tej

pory skazane były tylko na pobyt w domu. To możliwość zapewnienia dziecku przez 4 godziny dziennie odpowiednich zajęć reedukacyjnych, logopedycznych, dydaktyczno-wychowawczych oraz rehabilitacji pod kierunkiem nauczycielek: mgr Marianny Tomasik, mgr Jadwigi Brzozowskiej, mgr Jolanty Tabary i dyrektorki szkoły. Rodzice Ani, Michała, Marty i Emila uważają, że taka forma opieki jest bardzo dobra, bo dzieci mają kompleksowe zajęcia, a szkoła zapewniła nawet możliwość korzystania z obiadów. Ważne jest, że dzieci nie są odizolowane od uczniów szkoły, którzy często je odwiedzają i chętnie pomagają, np. podczas spaceru, a korzyści z tego są obustronne.

Stworzenie grupy nie jest rozwiązaniem problemu, bo potrzebujących jest znacznie więcej, ale w takim zespole może być tylko 2-4 dzieci, więc już istnieje konieczność zorganizowania drugiej grupy. O ile oczywiście znajdą się środki finansowe, bo innych przeszkód nie ma, ale dyrektorka szkoły jest dobrej myśli i ma nadzieję, że po Nowym Roku kolejna czwórka dzieci będzie uczestniczyła w zajęciach.

Wszyscy zdają sobie sprawę, że prawdziwym włączeniem dzieci niepełnosprawnych w życie społeczne byłoby stworzenie szkół integracyjnych z prawdziwego zdarzenia, gdzie po zapewnieniu odpowiednich warunków i stosownych programów, dziecko mogłoby być w grupie rówieśników. Może ta perspektywa nie jest aż tak odległa, skoro w innych, pobliskich nawet, miastach (nie metropoliach!) można było ten problem właśnie tak rozwiązać.

Jest w Sochaczewie jeszcze jedna możliwość zapewnienia dzieciom upośledzonym fachowej opieki, jaką daje **Poradnia Psychologiczno-Pedagogiczna** w formie zajęć rewalidacyjnych prowadzonych przez mgr Elżbietę Bolimowską. Pod jej opiekę trafiają dzieci z dziecięcym porażeniem mózgowym, małą głowicą, zespołem Downa, różnymi stopniami upośledzenia umysłowego, a także dzieci z cechami autystycznymi i jak twierdzi, często zbyt późno, na ogół wtedy, gdy zaczyna się obowiązek szkolny. A te zajęcia wymagają czasu, często lat, aby dziecko posiadało pewne umiejętności. I równie często oczekiwania rodziców co do efektów zajęć rozmiągają się z możliwościami dziecka, bo np. chcieliby szybkiej poprawy sprawności intelektualnej. Bywa i tak, że zniechęcają się i rezygnują z przyprowadzania dziecka do poradni, a warunkiem uzyskania efektu jest, tak jak i w pozostałych zajęciach usprawniających, dobra współpraca rodziców z osobą prowadzącą i systematyczne powtarzanie ćwiczeń w domu. I oczywiście dostosowanie wymagań do pułapu możliwości, bowiem czasem równie ważna jak umiejętności czytania i pisanie, a nawet ważniejsza, jest tzw. samoobsługa, czyli wykonywanie prostych czynności przydatnych w życiu. Jak podkreśla mgr Bolimowska, jej zajęcia bywają czasem rodzajem wsparcia czy terapii także dla rodziców, którym stara się pomagać w prawidłowym odbieraniu swojego dziecka i dostosowaniu oczekiwań i wymagań do jego stanu. Zdaje sobie też sprawę, że nie jest w stanie dotrzeć z pomocą do wszystkich, i sporo osób pozostaje poza wszelkimi formami zorganizowanej opieki.

Podziwiał tych rodziców, którzy systematycznie dowożą dzieci, czasem przez lata, aby zapewnić im tę formę usprawniania.

Beata Walczak

Śladem aktorów

Niewiele mamy pewnych wiadomości o życiu teatralnym naszego miasta z końca XIX wieku. Na pewno nie istniał u nas teatr stały, tak jak w niedalekim Łowiczu. Miasto odwiedzały okresowo wędrownie zespoły aktorskie zwane trupami (od fr. *troupe* - gromada), nie zatrzymując się jednak na dłużej. Trzykrotnie występował w Sochaczewie (X - XII 1872, 1873, 1882) wraz z własnym zespołem aktor i dyrektor (dawniej mówiono *antreprenier*), pierwszy organizator teatrów ogródkowych w Warszawie - **Jan Russanowski**. Dawał zazwyczaj tzw. składanki, czyli fragmenty łatwych komedijek, tańce i śpiewy. Wyparty przez konkurencję umiera Russanowski w szpitalu dla ubogich. Z kolei **Jan Ch. Okoński**, aktor i jeden z najbardziej ruchliwych antreprenierów prowincjonalnych, występuje w Sochaczewie w 1875 r. Żelazną pozycją jego repertuaru były komedie Fredry, on zaś uważany był za jednego z lepszych aktorów kontuszwych. Ostatnie lata spędza w nędzy, wyprzedając własną bibliotekę na środki do życia (zm. 1889).

Jedynym, który podjął próbę założenia teatru stałego w Sochaczewie, był aktor **Maureliusz Ch. Krzesiński** (1850 - 1901). Pochodził ze znanej rodziny aktorskiej, spokrewnionej przez siostrę Marię z inną znaną rodziną - **Sochaczewskich**. Wraz z żoną Aleksandrą prowadził teatr w Sochaczewie w sierpniu 1890 r. Odwiedził też miasto z występami **Daniel Zaborowski** (1897), aktor charakterystyczny i operetkowy.

W Sochaczewie urodziła się ok. 1849 r. **Wanda Żeromska** (zm. 1898 k. Mińska Maz.), aktorka i tancerka, córka obywatela ziemskiego Henryka Żeromskiego i Emilii Zagórskiej, tancerki. Była żoną znanego aktora Kazimierza Lesiewicza, nie ma jednak dowodów na to, że występowała w Sochaczewie. Spod Sochaczewa pochodził też **Stanisław Brochowski-Ossorya** (ur. 1881 w KwiatkóWKu k. Kampinosu), aktor, deklamator i kierownik artystyczny, związany z teatrami warszawskimi (zm. 1944 w Warszawie).

Mądre jest twierdzenie, że kto nie przeżył okupacji ten nie zdaje sobie sprawy, jak koszmarny to był czas. Hitlerowcy pozbawili Polaków m.in. wszelkich instytucji kulturalnych - pozamykali teatry, a gestapowcy tropili znanych aktorów, wielu nie uniknęło więzień i obozów koncentracyjnych. Większość aktorów bojkotowała niemiecki Teatr Miasta Warszawy. Z narażeniem życia ratowała dzieci z Zamojszczyzny Mieczysława Cwiklińska. Byli jednak i tacy, na których podziemne komisje Sądzące Walki Cywilnej nakładały kary infamii i nagany. Wspomina Stefan Korboński: *"...Malicka nawiązała bliskie stosunki z jakimś oficerem niemieckim, a Dymśza brał udział w pijatykach Gestapo. Urządzał je również w swym mieszkaniu (...). Widziano go także pijanego w dorożce w towarzystwie Niemców"* (*"W imieniu Rzeczypospolitej..."*). Dokonano samosądu na znanym aktorze Kazimierzu Junoszy-Stępowskim, choć zdaniem Korbońskiego był to wyrok za surowy: *"został on wciągnięty w stosunki towarzyskie z Niemcami przez swoją żonę, która zajmowała się śliskim procederem wykupywania więźniów"*.

Aleksander Zelwerowicz (1877-1955), wielki aktor, reżyser i pedagog, w tym "koszmarnym czasie" zerwał zupełnie z pracą w teatrze i przeniósł się na prowincję. Pracował na wsi jako dozorca obory, kasjer, opiekun domu starców i zaopatrzeniowiec Domu Inwalidów Wojennych w **Oryszewie**. Dzięki tej funkcji i odpowiednim dokumentom mógł się swobodnie poruszać po okolicznych plebaniach i dworach. Często bywał we dworze w **Jeżówce** pod Sochaczewem. Dwór ten należał wtedy do p. Rusczyńskich i śmiało można byłoby umieścić na jego froncie słynny napis: "Jam dwór polski co walczy mężnie i strzeże wiernie". Jak pisze red. B.St. *"Patriotyzm, ofiarność i gościnność właścicieli zapewniły azyl prześladowanym, schronienie ukrywającym się w tych stronach intelektualistom, Żydom. (...) Przez cały czas okupacji przez dworskie pokoje płynęły rzeki ludzi"* (*"Życie Warszawy"* z dn. 6-7.XII 1997). Tu związuje Zelwerowicz teatr amatorski, który pod jego kierunkiem wystawia dla "gości" jeżowskiego dworu "Dom otwarty" - jedną z najpopularniejszych komedii Michała Bałuckiego (zm. 1901). Dzięki tej sztuce mieszkańcy dworu choć przez kilkadziesiąt minut mogli zapomnieć o otaczającej ich okupacyjnej rzeczywistości. Tytuł komedii jest wymowny nie tylko w kontekście treści, które niesie ze sobą tekst literacki, ale i w odniesieniu do rzeczywistości: dwór w Jeżówce był otwarty dla wszystkich, którzy potrzebowali pomocy. I wybitny aktor to zauważył.

Stanisław Bugaj



Kryszak na żywcą

Bilety na ten show wyprzedano do ostatniego miejsca... Jerzy Kryszak nie zawiódł, a w swoich dowcipach tradycyjnie nie oszczędził znanych postaci z kręgu polityki.

Biblioteczny konkurs

Twórczość Małgorzaty Musierowicz, najpopularniejszej od lat autorki powieści dla młodzieży, jest tematem konkursu organizowanego przez Miejską Bibliotekę Publiczną. Do eliminacji zgłosiło się 150 uczniów z terenu całego województwa. Finał przewidziano na 26 listopada, odbędzie się on w salach biblioteki "na łączniku".

Fotozagadka

Dziś, zgodnie z wcześniejszą obietnicą, zagadka spoza Sochaczewa. Zdjęcie zrobiono na terenie jednej z okolicznych gmin, bliższych podpowiedzi nie będzie, bo zagadka jest naszym zdaniem raczej łatwa.

Na odpowiedzi czekamy do poniedziałku 23 listopada.



Wybieramy Sochaczewianina Roku

Ewa Mańkowska



Rok temu sprawiła dużą niespodziankę zdobywając mandat do Sejmu RP i pokonując wielu, bardziej znanych i doświadczonych politycznie, konkurentów (A jak się dowiedzieliśmy, do kandydowania w tamtych wyborach trzeba ją było długo namawiać ...). Rok

po tamtych sukcesie, pani poseł uzyskała od swoich wyborców kolejny dowód zaufania - mimo skromnej kampanii wyborczej - zdobyła jako jedyna z terenu Ziemi Sochaczewskiej miejsce w Sejmiku Województwa Mazowieckiego.

Wielu Sochaczewian zna także panią Ewę Mańkowską z działalności w Stowarzyszeniu Rodzin Katolickich i z praktyki lekarskiej.

Halina Pędziejewska



Była wiceprzewodnicząca Rady Miejskiej, obecnie radna powiatowa. Od kilku lat dyrektor Miejskiego Ośrodka Kultury. Za czasów jej dyrektorowania w ofercie MOK pojawiły się m.in. Spotkania Teatralne SPAT, Wojewódzkie Spotkania Taneczne, konkurs Miss Sochaczewa a sekcja taneczna odnosi swe największe sukcesy.

Propozycje do tytułu

1. **Lucjan Niemira** - szef Komitetu Protestacyjnego Mieszkańców Sochaczewa

2. **Irena Pierzchała** - dyrektor Domu Pomocy Społecznej

3. **Zenon Grąbczewski** - trener lekkoatletów MKS Orkan

4. **Zofia Psiuk** - opiekunka bezpańskich zwierząt

5. **Bogdan Wróbel** - Rugbista Roku, podpora naszych I - ligowców

6. **Kazimierz Orzechowski** - "sochaczewianin w Skierniewicach" - Wicewojewoda Skierniewicki

7. **Jan Wasilewski** - były radny, działacz społeczny z terenu Boryszewa

8. **Władysław Dudziński** - niestrudzony popularyzator motocrossu, dzięki któremu możemy oglądać w Sochaczewie najlepszych zawodników

9. **Robert Błaszczak** - działacz sportowy

10. **Halina Pędziejewska** - dyrektor MOK, była wiceprzewodnicząca Rady Miejskiej

11. **Ewa Mańkowska** - Sochaczewianka w Sejmie RP i Sejmiku Mazowsza

12. **Daniela Wrocławska** - kierownik MOPS

13. **Jerzy Krupa** - założyciel wielu szkół prywatnych i pierwszej w naszym mieście wyższej uczelni.

14. **Maria Gołkowska** - jak mówią absolwenci L.O. im Chopina nie tylko wspinała polonistka, ale także autorytet.

15. **Czesław Cieślak** - dyrygent Chóru Nauczycielskiego

Czy będzie bezpieczniej?

Wraz z nowym rokiem obowiązywać zacznie reforma administracyjna państwa. Obejmie ona oprócz samorządów także podległe im służby. Zmianie ulegnie między innymi struktura policji.

- *Cała formacja stanie się narzędziem w rękach władz lokalnych* - zapowiada Paweł Biedziak, rzecznik prasowy Komendy Głównej Policji. - *Przystosowana ona zostanie do nowego podziału terytorialnego kraju. Powstanie 16 komend wojewódzkich, 329 powiatowych i ponad 2 tys. komisariatów.* Zdaniem rzecznika policji, znacznemu wzmocnieniu ulegnie rola komend powiatowych i komisariatów. - *Policja bliżej obywateli, więcej patroli na ulicach, wzmocniona rola dzielnicowego i szersza kontrola społeczności lokalnych nad pracą policji - oto niektóre zmiany jakich powinniśmy się spodziewać* - twierdzi Paweł Biedziak. Rzecznik nie zapowiada jednak zwiększenia ilości funkcjonariuszy po wprowadzeniu reformy.

Mało nas...

Sochaczewska Komenda Rejonowa od 1 stycznia stanie się powiatową i przejmie zwierzchnictwo nad 6 komisariatami: w Teresinie, gdzie przewidziano 8 etatów, w Młodzieszynie - 4 funkcjonariuszy, w Nowej Suchej i Rybnie po 3 policjantów, w Iłowie - 6, w Brochowie 5 funkcjonariuszy. - *Jest to projekt obsady gminnych komisariatów, w tym dwóch nowych, które przejmemy od 1 stycznia* - mówi komendant rejonowy Andrzej Starbała - *Aby obsadzić placówki w Iłowie i Brochowie, musieliśmy o 11 etatów zredukować wydział kryminalny.* Komenda Policji w Sochaczewie od 1992 r., kiedy to po zmianach strukturalnych i oszczędnościowych zabrano jej 21 etatów, liczy 130 funkcjonariuszy. Tyle samo pozostanie po reformie... Komendant Starbała ma nadzieję, że po 1 stycznia, kiedy prewencja będzie bezpośrednio podlegała samorządom, być może zwiększy się ilość patroli na ulicach. Zgodnie bowiem z założeniami reformy, rady gmin, czy powiatów będą mogły wyłożyć pieniądze np. na dodatkowe etaty dla dzielnicowych. Ale za to mogą żądać od miejscowego szefa policji poprawy stanu bezpieczeństwa lub rozwiązania jakiegoś lokalnego problemu. Zależność policji od samorządów będzie dość duża. Przede wszystkim władze lokalne uzyskają wpływ na to, kto stanie na czele komisariatów, komend powiatowych i wojewódzkich. Wszyscy komendanci wojewódzcy i powiatowi wyłonieni zostaną w konkursach. Obecnie są powoływani rozkazem komendanta głównego, po zasięgnięciu opinii wo-

jewody i sejmiku samorządowego.

Pieniądze inaczej

Zmianie ulegnie też system finansowania policji. Do tej pory to budżet państwa przekazywał pieniądze na całą policję. Trafiały one do Komendy Głównej, która rozdzielała środki do komend wojewódzkich, a te rozdysponowy-

policji, z których m.in. optaca się informatorów - dodaje rzecznik Komendy Głównej Policji.

Podinspektor Andrzej Starbała nie zna jeszcze budżetu sochaczewskiej komendy na przyszły rok. Najprawdopodobniej nie ulegnie on jednak zasadniczym zmianom w stosunku do tegorocznego. Mimo, jak twierdzi komendant, zwiększonych obowiązków, żaden

rys. S. Burzyński



wały fundusze dla swoich placówek rejonowych. Te z kolei dawały pieniądze podległym sobie komisariatom. Jak twierdzi rzecznik Paweł Biedziak, od stycznia "góra" dostawać będzie tylko tyle, ile potrzebne będzie na utrzymanie pionów narkotykowych i przestępczości zorganizowanej. Komendy Wojewódzkie otrzymają pieniądze od wojewodów, natomiast powiatowe od starostów w formie dotacji celowych. Samorządy będą więc miały wgląd w to co się dzieje z pieniędzmi. - *Jedno, co pozostanie poza kontrolą władz lokalnych, to fundusze operacyjne*

z sochaczewskich policjantów nie skorzysta finansowo na przekształceniu komendy rejonowej w powiatową. Obecnie zarobki funkcjonariusza po przeszkoleniu podstawowym wynoszą 850 zł brutto, a komendant Starbała swój roczny limit paliwa wyjeżdżał już we wrześniu...

Poza tym planowana obsada komisariatów nie zapewni całodobowej służby, w związku z tym komenda powiatowa będzie musiała przejąć część obowiązków tych placówek terenowych. Jeśli np. w gminie Iłów, odległej o ok. 35 km, wydarzy się w nocy wpa-

dek, wyjechać do niego będzie musiał radiowóz z Sochaczewa. Przy takiej odległości, trudno liczyć na interwencję natychmiastową...

- *Co prawda w założeniach na 2000 r. planuje się, że komisariaty nie będą mogły liczyć mniej niż 25 funkcjonariuszy, ale do tego czasu też musimy pracować* - mówi komendant Starbała. - *Nie wiadomo tylko, czy wraz z tymi zmianami zwiększy się ilość policjantów w komendach powiatowych, którym komisariaty podlegają.* Już w tej chwili sochaczewska policja posiada 13 nieobsadzonych etatów, na które nie ma pieniędzy - dodaje komendant.

Po radę do Radomia

Na dzień dzisiejszy wiadomo natomiast, że siedziba Komendy Województwa Mazowieckiego znajdzie się w Radomiu, zaś wydzielona komenda powiatowa w Płocku służyć ma pomocą w niektórych dziedzinach. Do jej kompetencji należeć mają np. zadania z zakresu logistyki, transportu i łączności. Jeśli np. popsuje się samochód policyjny z Sochaczewa, funkcjonariusz będzie go musiał "odstawić" do naprawy do Płocka. Nie wiadomo jeszcze, gdzie będą wydawane pozwolenia na broń, czy paszporty.

- *Zgodnie z naszymi informacjami, do 2000 r. nie planuje się zmian w zasięgu działania prokuratury i sądów* - obawia się komendant Starbała. - *Dla Sochaczewa oznacza to, że policja powiatowa będzie wykonywać czynności na polecenie nie tylko prokuratury w Sochaczewie, ale także w Płocku i Nowym Dworze Mazowieckim. Taką rejonizację posiadają bowiem Brochów i Iłów.*

Póki co zapewnienia rzecznika Komendy Głównej, że "policja bliżej obywateli i więcej patroli na ulicach" wydają się więc tylko pobożnym życzeniem. Tym bardziej, że jak podaje KGP, w Warszawie na jednego funkcjonariusza przypadnie średnio 226 mieszkańców, a w Gdańsku 384. Według szacunków naszej policji w powiecie sochaczewskim 1 policjant będzie musiał zapewnić bezpieczeństwo ponad 600 obywatelom...

Jolanta Śmielak-Sosnowska

Widziane z okna

11 listopada

W tym dniu pamiętamy o solenizantach: Bartłomieju, Felicjanie i Marcinie - składamy im najlepsze życzenia imienninowe. Dzień 11 listopada 1998 r. to też szczególnie dzień - 80. rocznica odzyskania niepodległości.

Niepodległość stała się rzeczywistością, dzięki systematycznym działaniom patriotów polskich - przez wiele pokoleń. Historię tej walki mogliśmy przypomnieć sobie w przeddzień święta w Państwowej Szkole Muzycznej w Sochaczewie, słuchając między innymi profesjonalnego wystąpienia Leszka Nawrockiego - Kustosza Muzeum Ziemi Sochaczewskiej i Pola Bitwy nad Bzurą.

Ja chciałbym Państwu opowiedzieć o uroczystej Mszy św. w intencji Ojczyzny, odprawionej

w kościele św. Wawrzyńca w Sochaczewie. Były liczne i barwne pocztę sztandarową, reprezentacje samorządów, parafianie i zaproszeni goście. Mszę celebrował Ks. Dziekan. W homilii - podkreślał powagę zachodzących przemian gospodarczych a słowa otuchy i nadziei kierował szczególnie do nowo wybranych samorządowców.

Mimo starannego zaangażowania organizatorów, świątynia nie pękała w szwach. Jak na około 80 tys. mieszkańców powiatu sochaczewskiego, czy też blisko 40 tys. samych sochaczewian - uczestników Nabożeństwa było niewiele. W tym samorządowców jak na lekarstwo, choć kierowano do nich imienne zaproszenia. Kiedy rozchodziliśmy się do swych domostw, zmrok rozjaśniał padający śnieg, kryjąc barwy przemijającej jesieni. Spełniło się dawne ludowe przysłowie, że "Św. Marcin na siwym koniu przyjeżdża"...

Jerzy Seklecki

HOROSKOP

♈ Baran 21.III. - 20.IV.

Warto wyznaczyć sobie jeden cel i do niego dążyć. Próba zrobienia wszystkiego naraz jest teraz skazana na niepowodzenie. Podtrzymuj więzy starych przyjaźni, nie koncentruj się na nowym towarzystwie, choć wydaje Ci się tak atrakcyjne. Spotkanie z miłością odłóż na piątkowy wieczór. W poniedziałek uważaj na zdrowie i nie zaczynaj sporów ze Skorpionem. Nie musisz stawiać na swoim.

♉ Byk 21.IV. - 21.V.

Ten tydzień lepiej przeczekać. Więcej lektury, spokojnych wieczorów w domu, zamiast szaleństw na mieście. We wtorek uważaj, by przez roztargnienie i humory nie skłócić się z bliskimi. Nie narzucaj swego zdania Wodnikowi, próbuj go przekonać. W pracy też będzie trudno, nadchodzą nowe obowiązki. Poszukaj szybko pomocnika, bo ściągniesz na siebie gniew szefa. W niedzielę zaczniesz się dobrą passą.

♊ Bliźnięta 22.V. - 21.VI.

Zaczniesz tydzień energicznie, z siłą do pracy i głową pełną pomysłów. Realizuj je sprawnie, potem załatw zaległości. Rzeczowością i spokojem zapewnisz sobie uznanie zwierzchników i zainteresowanie przystojnej Wagi. W czwartek pomyśl o planach na grudzień, wieczorem baw się. W piątek i sobotę pojawiają się kłopoty - może kłótnia z partnerem, może coś zgubisz? Uważaj!

♋ Rak 22.VI. - 22.VII.

Zdrowie kiepskie? Lepiej szybko wydobrzej, bo od wtorku czeka Cię tydzień pełen wrażeń. Gwiazdy sprzyjają miłości, lepszym kontaktom między ludźmi, a także nawiązywaniu korzystnych znajomości. W interesach wyraźna poprawa, ale nie szalej, odłóż trochę grosza. Dobre dla Ciebie dni to wtorek, środa i czwartek. Natomiast w niedzielę miej się na baczności. Słuchaj Byka.

♌ Lew 23.VII. - 22.VIII.

Narzucając innym swojego zdania zwykle Ci się udaje, ale teraz spróbuj dyplomacji. We wtorek grozi Ci wejście w poważny spór z domownikami, a nadmierna

pewność siebie może popsuć układy w pracy. Nie zadzieraj ze wszystkimi, patrz wokół uważnie, bo Koziorożec szykuje Ci brzydką niespodziankę. Do czwartku wskazana ostrożność w interesach. Udane - piątek i sobota.

♍ Panna 23.VIII. - 22.IX.

Powiedz śmiało, czego oczekujesz i o co masz żal. To lepsze, niż hodowanie pretensji, bo może prowadzić do porozumienia. Na poważną rozmowę z partnerem wybierz środę lub czwartek. Uda Ci się zawrzeć wymarzoną transakcję. Poczuj się pewniej, będziesz mieć powodzenie. Jeśli w sobotę pracujesz - pilnuj dokumentów. W niedzielę ktoś Cię miło zaskoczy. Baran czeka na Twój ruch.

♎ Waga 23.IX. - 23.X.

Udany tydzień, pełen nieoczekiwanych wrażeń. Dobrze rozegrasz kilka spraw w pracy, stawiając na fachowość i uczciwość. Nie angażuj się w żadne spiski i afery, nie wchodź w dziwne układy, bo nie wiesz, kto gra fair. W poniedziałek poparcie kogoś wpływowego zmieni Twoje notowania. W domu coraz lepiej, burze przeszły bokiem. W piątek masz okazję ugruntuować przyjaźń z Bliźniakiem.

♏ Skorpion 24.X. - 22.XI.

Doskonałe zdrowie, powodzenie w miłości, duży przyływ pieniędzy i uznanie wielkich tego świata - czy trzeba więcej? A jednak za kimś tęsknisz. We wtorek, środę i czwartek wszystko Ci będzie sprzyjało. Jeśli Ci tylko nie zabraknie odwagi, to wielkie marzenie znajdzie się w Twoim zasięgu. W pracy - atrakcyjna propozycja wyjazdu lub awansu. W niedzielę idź na koncert z Wodnikiem.

♐ Strzelec 23.XI. - 21.XII.

Żadna poprzeczka nie jest teraz ustawiona za wysoko. Możesz sięgać, po co tylko zechcesz, a z pewnością uda Ci się osiągnąć sukces. Jedno, czego potrzebujesz, to wiara w siebie i chęć działania. Nawet jakiś dawny problem okaże się łatwy do rozwiązania w porozumieniu z Rybką. Wykorzystasz też stary układ w nowym celu, co poprawi finanse. Piątek i sobota - świetne pod każdym względem.

♑ Koziorożec 22.XII. - 20.I.

Zaczniesz tydzień od nieporozumień z partnerem - możliwa wielka kłótnia z błahego powodu. Później będzie Ci się wiodło o wiele lepiej, choć pracy nie zabraknie. Pojawi się okazja do popisania się intuicją i pomysłowością. W interesach trzymaj z Wodnikiem i Bliźniakiem, a nie pożałujesz. W czwartek odegrasz rolę arbitra w sporze przyjaciół. W niedzielę - pełna harmonia w miłości.

♒ Wodnik 21.I. - 20.II.

Otwierają się nieoczekiwane perspektywy zdobycia zupełnie nowych stanowisk. Los stawia przed Tobą okazję i wyzwanie. To może spowodować rozstanie z partnerem, ale niekoniecznie ostateczne. De-

cyzja leży w Twoich rękach. Intuicja dopisze Ci w piątek i sobotę. We wtorek uważaj, by nadmierny luz i zbyt obcesowy ton nie popsuły Ci szyków. Pieniądze nie pojawią się bez pomocy Byka.

♓ Ryby 21.II. - 20.III.

Twoja kariera jest pod opieką gwiazd i wystarczy nie przechodzić obojętnie koło licznych szans. W środę świetne kontakty z ludźmi na stanowiskach i zgodność poglądów ułatwią Ci start. Odważysz się na przedstawienie nowych planów także Pannie, co da szybko pełną kasę. W piątek i sobotę będzie Ci niełatwo, gdy ktoś ważny zmusi Cię, by wybrać między sercem a obowiązkiem.

VIDEO

"Lekcja przetrwania"

- thriller reż. Lee Tamahori

wyst. A.Hopkins, A.Baldwin, E.MacPherson

Surowa i bezlitosna Alaska. Grupa ludzi przyleciała tam na sesję zdjęciową. Troje z nich tworzy klasyczny trójkiąt. Bogaty i nieco leciwy mąż, modelka - jego żona, fotograf i ... właśnie, kochanek, czy nie? Pojawia się pomysł wycieczki w niedostępny rejon. Dochodzi do kraksy, ginie pilot. Rywale zmuszeni są współdziałać, stawiając czoła nie tylko skrajnie trudnym warunkom, ale także rosnącej w nich wzajemnej nienawiści. Zaczyna się zacy thriller. Dwaj świetni

autorzy i precudowne plenery dziewiczej przyrody, obfitująca w niespodziewane zwroty akcja składają się na naprawdę szarpiającą nerwy przygodę.

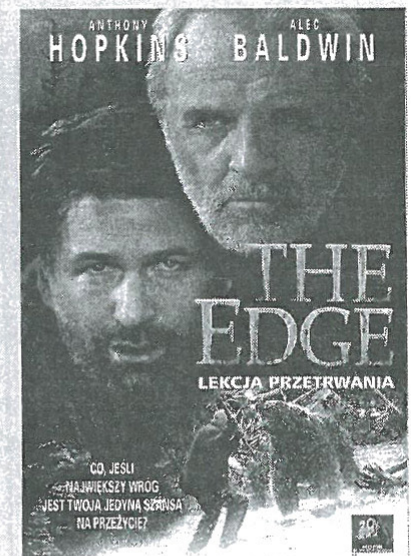

Lista przebojów:

1. "Wielkie nadzieje" - dramat (G.Paltrow, E.Hawke)
2. "Ognista burza" - sensacja (S.Glenn, H.Long)
3. "Przodem do tyłu" - komedia (K.Klne)
4. "Przyjemniaczek" - komedia (I.Chan, R.Norton)
5. "Słaba pleć" - kryminał (M.Kapture, A.Natale)

Opracowano w wypożyczalni B & A ul. 1 Maja 18.

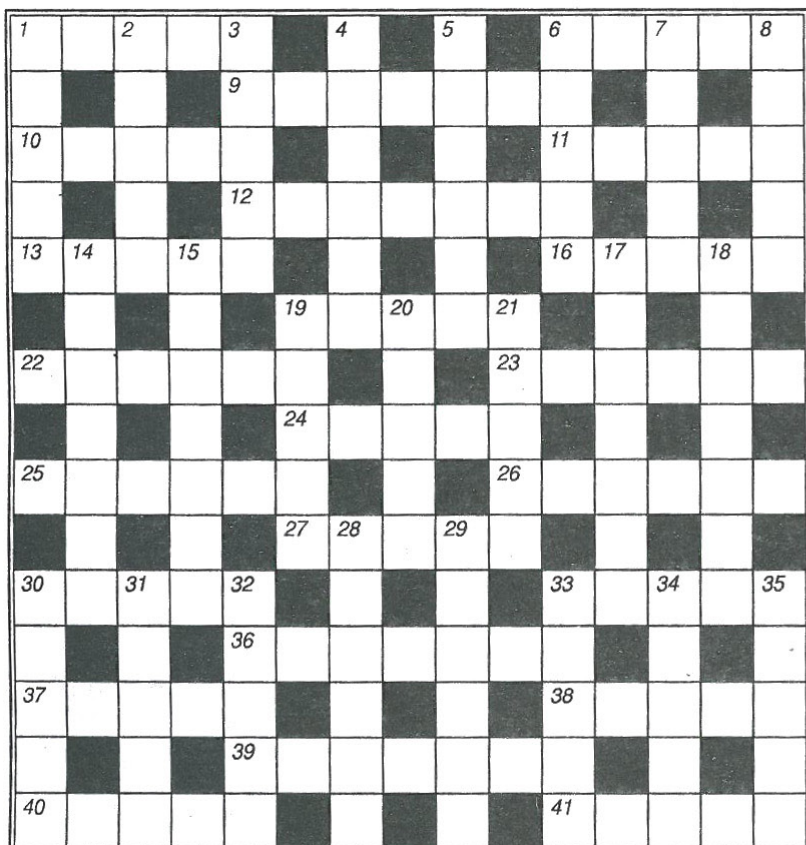

KRZYŻÓWKA nr 46

Poziomo:

1 - rywal Wisły w rozgrywkach o puchar UEFA, 6 - włączenie się, 9 - broń biała pochodzenia wschodniego, 10 - kuzynka sosny, 11 - mieszkanie Eskimosów, 12 - pracownik muzeum, 13 - ujęcie filmowe, 16 - imię żeńskie, 19 - despota, 22 - imacz, 23 - rodzaj pozbawienia wolności, 24 - przyrząd do wabienia zwierzyny, 25 - okręg Serbii ze stolicą w Pristinie, 26 - rodzaj linii krzywej, 27 - okres godowy u ryb, 30 - rodzaj pieczywa, 33 - u myśliwych - nogi zajaca, 36 - grająca rolę zakochanych, 37 - czwarty okres ery paleooceniczej, 38 - rodzaj ciastka, 39 - trąbka samochodowa, 40 - fiasko, 41 - siły zbrojne.

Pionowo:

1 - bliźna na środku brzucha, 2 - jedna z możliwości uzyskania ulgi podatkowej, 3 - bohater spod Troi, 4 - świadectwa jakości, 5 - uczucie wielkiego przerażenia, 6 - rzeka w Austrii, prawy dopływ Dunaju, 7 - firma kosmetyczna, 8 - droga o twardej nawierzchni, 14 - rzeka w Afryce Pd., 15 - może być z klepek, z PCV, 17 - goniec, laufer, 18 - rękocień, uchwyt, 19 - rodzaj smaru, 20 - termin brydżowy, 21 - miasto nad Notecią, 28 - port w Iranie, 29 - mieszkaniec Rygi, 30 - wypęd albo powrót owiec z hal, 31 - legowisko niedźwiedzia, 32 - piętka kauczukowa, 33 - samica jelenia, 34 - firma oświetleniowa, 35 - ojczyzna Odyszeusza.

Rozwiązanie krzyżówki należy nadsyłać w terminie 7 dni na adres redakcji. Za prawidłowe rozwiązanie rozlosowana zostanie nagroda w wysokości 15 złotych w gotówce.

Rozwiązanie krzyżówki nr 44 (ZS nr 44)

Poziomo: napad, ciupa, rozruch, wiano, Wołek, gruszka, skaza, trzon, fałat, wróbel, rozlew, olcha, floret, nizina, awans, balas, stoki, wyborca, rumba, zanik, darnina, astra, natka.

Pionowo: nawis, pława, droga, dziura, puszka, chwyt, upłaz, arkan, Karelia, zaborca, rozrzut, Olejnik, flota, łacha, trans, wybory, normik, burka, limit, swada, sazan, ornat, iskra.

Nagrodę wylosował Piotr Michałowski

POWITANIA:

Angelika Winnicka, Bartosz Lusztak, Katarzyna Orlikowska, Mateusz Bednarski, Agata Buczek, Edyta Szymaniak, Natalia Ewa Borowska, Justyna Elżbieta Gawor, Zofia Nicole Ejsymont, Krystian Krzysztof Kalinowski, Eryk Milczarek.

POŻEGNANIA:

Regina Kornacka - (lat 68), Ryszard Gąsowski (69), Ryszard Zygmunt Domański (68), Kazimierz Grzegorz Krul (50), Stefan Białkowski (78), Marian Lipiński (69), Eugenia Materska (63), Jan Franciszek Dębowski (58), Marcin Wieczorek (21), Stanisław Cieślak (86), Piotr Paweł Pietruszewski (68).

Transport

**Piasek
Węgiel**

M. Pałys
ul. Staszica 106A, 862-83-32
ZS-533

**ŻALUZYJE - VERTICALE
ROLETY - MARKIZY
USZCZELNIANIE OKIEN**

Sprzedaj lub montaż:
- Żaluzje przeciwsloneczne 16 mm i 25 mm
- Verticale materiałowe i niepalne antystatyczne 89 mm i 127 mm,
- Rolety antywłamaniowe i tekstylne,
- NOWOŚĆ ŻALUZYJE kaloryferowe z lamel verticali 89 mm,
- Części do żaluzji, szczotki do czyszczenia żaluzji,
- Uszczelki do okien (szwedzkie) z mikrogruny, trwałość 10 lat.
"Dominges", tel. 0-602-762-141
Wtorek i piątek od 13⁰⁰ do 17⁰⁰, sobota 10⁰⁰ - 13⁰⁰
Sochaczew, ul. Żeromskiego 10 (czerwona budka).
UWAGA - z tą reklamą do 30. 11 taniej 5%
ZS-1413

PHU DA-MO S.C.

**99-400 Łowicz,
ul. Małszyce 2d/2e,
tel. (0-46) 837-36-82,
837-45-44 oferuje**

**Olej Opałowy
Ekoterm**

z dostawą do klienta

Kompleksowe usługi w zakresie zaopatrzenia w ekologiczny olej opałowy. Dostawy cysternami wyposażonymi w pompę, filtry, przepływomierze oraz węże wydawcze długości 30 mb, możliwość napełniania wszelkiego typu instalacji.
ZS-1080

ZAPRASZA
RADIO NIEPOKALANÓW
102,7 FM

SPORT

MOTOCROSS

Ukraińcy zamieszali

Na starcie 10. jubileuszowego wyścigu o Puchar Niepodległości stanęło 29 motocrossowców. Wśród znakomitych nazwisk z Polski, dwaj niespełna 20-letni zawodnicy z Ukrainy, którzy znakomicie ubarwili rywalizację czołówki krajowej. Triumfotorem został jadący z nr 2 na Yamaha 125 ccm Jacek Olszewski. Jest to jego drugie kolejne zwycięstwo i za rok może zostać właścicielem pucharu.

Olszewski od startu walczył o pozycję lidera z Walerym Dotsenko, który po upadku na jednym z podjazdów spadł na dalsze miejsce, a przed półmetkiem musiał wycofać się z powodu defektu motoru.

Wtedy na drugiej pozycji, ze stratą ok. 200 metrów jechał Marek Dąbrowski na nowej Yamaha 250. Na jed-

nym z ostatnich okrążeń wyprzedził go drugi z zawodników ukraińskich 18-letni Juri Dżeparow. Kolejne dwa miejsca przypadły Jackowi Czachorowi z AP W-wa i Maciejowi Czyżowskiemu z Motoklubu Olsztyn. Ten ostatni, dosiadający Kawasaki 125 startował po raz pierwszy po trzymiesięcznej przerwie spowodowanej złamaniem nogi. Sklasyfikowano 22 zawodników, a większość z nich walczyła o ostatnie już punkty do mistrzostw klasy centralnej klasy open. Dzięki punktom zdobytym w Sochaczewie i wcześniej w Przasnyszu tytuł mistrzowski wywalczył Jacek Czachor. Pierwszym wicemistrzem został, długo przewodzący w tej klasyfikacji, Paweł Wizgier ze Strykowa, a drugim - jego kolega klubowy Krzysztof Jarmuż.

Przed rozpoczęciem ostatniego w tym roku wyścigu motocrossowców w Polsce, p. Teresa Przybylska szefowa wydz. oświaty, kultury i sportu Urzędu Miasta wręczyła dyplomy działaczom SKM "Szarak" z okazji 35-lecia klubu, którego jubileusz obchodzone w styczniu. Pamiątkowe dyplomy otrzymali panowie: Władysław Dudziński, Stanisław Felczak, Stanisław Dudziński i Janusz Szymański.

js

TENIS STOŁOWY

liga kobiet

W ostatnią sobotę i niedzielę Orkan rozegrał dwa spotkania i niesytety obydwu przegrał. Jedynie w sobotnim meczu wyjazdowym z UKS II Włocławek, sochaczewianki potrafiły nawiązać wyrównaną walkę, natomiast dzień później oddały cenne punkty tenisistkom ze Słubic praktycznie bez walki.

UKS II Włocławek - MKS Orkan 8:6

punkty: P. Samorajska - 3, L. Żabińska - 2, J. Tyl - 1

MKS Orkan - Nadwiślanin II Słubice 1:8

punkty P. Samorajska - 1

Tabela

1. UKS 22 | Włocławek - 10
8. MKS Orkan - 4
12. UKS Bednary - 0

liga mężczyzn

MKS Orkan - OSIR Łowicz 10:1

punkty: A. Wawrzyniak - 3, K. Łażewski - 2, M. Osuwniak - 2, S. Głowacki - 1, debel Łażewski - Wawrzyniak - 1, debel Osuwniak - Głowacki - 1

Sochaczewianie rozegrali bardzo dobry mecz i zasłużenie wygrali. Bardzo dobrze zaprezentowała się cała drużyna, a na szczególne wyróżnienie zasługuje zdobywca trzech punktów Andrzej Wawrzyniak.

PIŁKA NOŻNA

Liga halowa Mistrz w formie

W ostatnią niedzielę rozpoczęły się rozgrywki halowej piłki nożnej. Piłkarze - amatorzy rozegrali w hali w Chodakowie 1. i 2. kolejkę. Bardzo dobrze zaprezentował się zwycięzca ubiegłorocznej edycji - zespół AKI, który z pewnością będzie należał do grona faworytów. Na pewno groźny będzie Master Foods, ta drużyna posiada bardzo długą ławkę niezłej klasy piłkarzy. W walkę o tytuł mistrza powinien włączyć się również Energomontaż

Pn., w którego składzie występuje ... rugbista roku 98 Bogdan Wróbel. Po pierwszych kolejkach na prowadzeniu w tabeli są piłkarze Merkurego, którzy strzelili tego dnia największej bramki. Następną kolejką zostanie rozegrana w niedzielę 22 listopada. Początek spotkań o godz. 15.00, zakończenie o 19.50.

AKA s.c - Top Club 5:0, Błysk - Artus Teresin 1:0, Elko - SDH Merkury 1:8, Mazowsze - AKA s.c 0:5, Błysk - Top Club 6:0, Artus Teresin - Energomontaż Pn 1:5, Mazowsze - SDH Merkury 1:4, Z.O.Z. - Elko 0:5, Energomontaż Pn - Elektrometal 2:1, Number One - Stefmex 0:8, Z.O.Z. - Policja 1:4, Bud Al s.c - Boryszew 7:1, Master Foods - Stefmex 5:3, Elektrometal - Kening Transport 2:6, U.G. Brochów - Number One 0:5, Bud Al s.c - Policja 4:0, Boryszew - Master Foods - 0:4, U.G. Brochów - Kening Transport 4:1.

W SKRÓCIE

A-klasa

Utrata Pawłowice - Amigo Placencja 3:0

bramki: P. Maliński - 2, A. Wróbel

Limit Rybno - Orzeł Nieborów 3:0

bramki: R. Szewczyk - 2, D. Staniaszek

Promyk Nowa Sucha - Abex Strzelce 3:2

bramki: P. Kowalczyk, P. Sławiński, D. Staniaszek

Błękitni Dzierżgów - Bakoma Bielice 4:2

bramki: D. Chudzyński, A. Staniaszek

B-klasa

Olimpia II Chaśno - GOKSIK Młodzieszyn 1:19

bramki: S. Majchrzak - 5, R. Grodek - 4, G. Tomczyk - 4, R. Kołodziejczak - 2, D. Grodek - 2, A. Szafranski - 2

warszawska klasa B

Orzeł Kampinos - Jedność II Żabieniec 1:1

bramki: A. Bogucki

Mistrzostwa Gminy Sochaczew S.Z.S

w tenisie stołowym

dziewczeta: 1. SP. Wyczółki, 2. SP. Gawłów, 3. SP. Żuków.

skład SP Wyczółki: A. Cichecka, I. Czarnota

opiekun: Zbigniew Pakuła

chłopcy: 1. SP Żuków, 2. SP Gawłów, 3. SP Feliksów

skład SP Żuków: P. Kunicki, M. Szymański

Walczyli o dwa puchary

Z okazji Narodowego Święta Niepodległości w Klubie Garnizonowym rozegrano w miniony wtorek i w środę turnieje szachistów oraz brydża sportowego parami o puchary ufundowane przez dowódcę Garnizonu Sochaczew.

Wśród brydżystów najlepszy wynik zanotowała para Sławomir Sadyński - Romuald Świętek. Drugie miejsce zdobyli Piotr Ostromecki z Konradem Stadniczenką, a trzecie - Zenon Filipiak i Andrzej Wiśniewski.

Wśród szachistów niezawodnym okazał się Stanisław Osiecki, który wywalczył maksymalną (14 pkt) do zdobycia ilość punktów. Drugie miejsce z 8 pkt. przypadło Sławomirowi Sadyńskiemu. Trzeci był Grzegorz Kaczmarek - 7 pkt. Tyle samo punktów zdobył Krzysztof Maciejski, który o 1 punkt wyprzedził Romana Zimochodzkiego.

Przypomnijmy, że zainteresowani grą w szachy spotykają się w klubie w każdy czwartek o godz.

Uwaga koszykarze

MKS Orkan Sochaczew przyjmuje zapisy do Amatorskiej ligi Piłki Koszykowej. Zebranie organizacyjne odbędzie się o godz. 17.00 w hali sportowej w Chodakowie. Informacji udziela sekretariat Klubu ul. Warszawska 80, tel. 86-225-82.

opiekun: Sylwester Rozdżestwieński II runda wojewódzkiego Pucharu Polski

LZS Zduny - Promyk Nowa Sucha 1:5

LZS Teresin - Cynes Zagórze 1:2

Muscador Wola Pękoszewska - Limit Rybno 1:0

Bakoma Bielice - LZS Regnów 4:4 (mecz zostanie powtórzony)

Utrata Pawłowice - Orleża Cielądz - 3:3 (3:4 w karnych)

X Bieg Niepodległości w Warszawie

28. T. Śmietański,

241. M. Kiwiecki,

328. J. Cebryński

PIŁKA NOŻNA

Klasa okręgowa

Osłabiona i zwycięska

Wrzos Międzyborów - Bzura Chodaków 1:2

bramki: M.Makulski, G.Szypszak

skład: Basiak, Tabara, Łasica, Brzeziński, Tymofiejewicz, Gołębiowski, Babulewicz, Szypszak, Krawczak, Makulski, Heleniak.

Bzura przystąpiła do meczu mocno osłabiona, bez trzech pod-

stawowych zawodników, którzy w poprzedniej kolejce otrzymali czerwone kartki. Z konieczności na pozycji ostatniego stopera zagrał więc napastnik Andrzej Brzeziński, spisując się zresztą w tej roli znakomicie. Do przerwy gra jest wyrównana i oba zespoły strzelają po jednej bramce. W drugiej części meczu chodakowianie osiągnęli dużą przewagę, jednak przez długi okres czasu nie mogą pokonać bramkarza Międzyborowa. Bramkę na wagę zwycięstwa i 3 pkt. zdobywa dopiero w 80. minucie Grzegorz Szypszak.

Ostatnia kolejka: Sierakowianka - Pogoń Rogów 1:1, Łyszkowice - Huragan Bobrowniki 1:4,

Tur Jaktorów - Relax Radziwiłłów 3:2, Wrzos Międzyborów - Bzura Sochaczew 1:2, Pogoń Bełchów - Granex Boczki 0:1, Czarni Bednary - Olimpia Chaśno 3:3, Vagat Domaniewice - Widok Unia II Skierniewice 0:3.

1. Widok II	13	30	44-8
2. Huragan	13	27	33-17
3. Pogoń R.	13	23	30-20
4. Tur J.	13	21	18-25
5. Sierakowianka	13	21	30-23
6. Relax	13	21	25-22
7. Łyszkowice	13	20	22-18
8. Granex	13	19	29-26
9. Bzura	13	19	28-28
10. Czarni	13	17	16-17
11. Pogoń B.	13	15	14-25
12. Wrzos	13	11	16-27
13. Vagat	13	8	16-33
14. Olimpia	13	7	20-55

Wyniki

Czarni - Górnik Ł. 2:2, Sokół - Aluminium II 1:2, SKP Słupca - Łokietek 4:0, Jagiellonka - Cukrownik 3:0, Lech - Zyrardowianka 5:3, Kasztelan - Start 3:1, Górnik Kl. - Mazovia 2:0, Petrochemia - MKS Kutno 3:2

Tabela

1. Aluminium II Konin	17	44	43-11
2. Górnik Kłodawa	17	36	32-14
3. Górnik Łęczycza	17	34	43-15
4. Jagiellonka	17	33	47-21
5. Kujawiak Zdrój	17	29	33-18
6. Petrochemia II	17	28	34-26
7. SKP Słupca	17	26	32-28
8. Kasztelan Sierpc	17	25	26-27
9. Orkan Sochaczew	17	24	29-34
10. Sokół Kleczew	17	23	30-19
11. Mazovia	17	22	27-26
12. MKS Kutno	17	20	28-24
13. Łokietek	17	18	15-36
14. Lech Rypin	17	16	21-34
15. Start Radziejów	17	16	26-48
16. Cukrownik Fabianki	17	14	19-51
17. Zyrardowianka	17	11	17-42
18. Czarni Kutno	17	10	14-43

okazali się siatkarze Hegoru. Pierwsza kolejka rewanżowa rozpocznie się w sobotę 28 listopada o godz. 12.45 w hali SP w Paprotni.

8. kolejka

Paprotnia - Orkan II 1:3, Guzów - Międzyborów 3:0, Straż Miejska - Wyszogród - 3:0, Hegor - Energomontaż Pn. 3:2, Master Foods - J.K. System 2:3

9. kolejka

Master Foods - Orkan II 1:3, Hegor - Międzyborów 3:0, J.K. System - Straż Miejska 1:3, Paprotnia - Energomontaż Pn. 2:3, Guzów - Wyszogród 3:0

Tabela

1. Orkan II	8
2. Hegor	8
3. Energomontaż Pn	6
4. Straż Miejska	6
5. Master Foods	5
6. J.K. System	4
7. Paprotnia	4
8. Guzów	3
9. Wyszogród	1
10. Międzyborów	0

IV liga

3 punkty dla uzdrowiska

MKS Orkan Sochaczew - Kujawiak - Zdrój Ciechocinek 0:1

skład: Radzio, Machciński, Zalejski, Grzybowski, Wojciechowski, Łukawski, Adamczewski, Cieślak, Brzeski, Olejniczak, Sobolewski (Sabalski).

Orkan pomimo porażki rozegrał dobry mecz i powinien to spotkanie wygrać. Sochaczewianie zmarnowali jednak kilka doskonałych sytuacji strzeleckich i nie wykorzystali nawet rzutu karnego...

Na początku pierwszej połowy zarysowała się lekka przewaga Kujawiaka. Goście udokumentowali

ją w 15. min., po rzucie wolnym tuż zza linii pola karnego piłka odbiła się od muru i myląc Pawła Radzio wylądowała w siatce naszej bramki. Od 35. minuty Orkan zaczyna grać o wiele lepiej i jeszcze do przerwy tworzy cztery niezwykle groźne sytuacje. Po przerwie sochaczewscy piłkarze nie zwalniają tempa gry i nadal atakują. Doskonale broni bramkarz z Ciechocinka, kilkakrotnie chroniąc swój zespół przed utratą gola. W 71. minucie Paweł Olejniczak z bliskiej odległości trafia w poprzeczkę. Chwilę później bliski zdobycia wyrównania jest Andrzej Grzybowski, jednak piłka po jego strzale o centymetry mijają słupek. W 90. minucie sędzia dyktuje rzut karny, którego nie wykorzystuje Piotr Zalejski, po jego strzale piłkę dobija jeszcze Jacek Brzeski, jednak bez powodzenia.

W tabeli na prowadzeniu Orkan II, ale jest to zespół, który systematycznie trenuje i wkrótce rozpocznie rozgrywki w lidze międzyokręgowej. Tuż za nimi znajduje się Hegor, a następnie Energomontaż. Właśnie te zespoły, które i w zeszłym roku nadawały ton rozgrywkom, grały ze sobą w sobotę. Pierwsze dwa sety gładko wygrywa Hegor, ale następne dwa rozstrzyga na swoją korzyść Energomontaż. W tie breaku lepsi

SIATKÓWKA

Pierwsza runda za nami

Siatkarze w sobotę i w niedzielę rozegrali dwie kolejki, które zakończyły pierwszą rundę.

Turniej Energomontażu

W sobotę 21 listopada w hali MKS Orkan odbędzie się Turniej Piłki Siatkowej z okazji 45-lecia Energomontażu - Północ - Sochaczew. Uroczyste otwarcie zawodów - godz. 9.00, pierwszy mecz zostanie rozegrany o godz. 9.15. Do rywalizacji przystąpiło 6 zespołów: Hegor, Straż Miejska, Master Foods Polska, J.K. System, Orkan II, Energomontaż Pn.

Drużyny podzielono na dwie grupy, w których będą grały systemem "każdy z każdym". Zwycięzcy grup spotkają się w finale, natomiast pozostałe zespoły grać będą o poszczególne miejsca. Kierownikiem turnieju jest Robert Błaszczuk, a sekretarzem Waldemar Jaworski. Wręczenie pamiątkowych pucharów i nagród nastąpi około godz. 18.15, a na zakończenie wystąpi zespół taneczny "Abstrakt".

JUDO

Monika najlepsza

Monika Skibińska, reprezentantka MKS Orkan Sochaczew została Akademicką Mistrzynią Polski Judo w kategorii 70 kg. Podopieczna Arkadiusza Sobieraja rozpoczęła studia na Akademii Wychowania Fizycznego w Warszawie i wkrótce opuści swój macierzysty klub i przejdzie do AZS-AWF Warszawa

Trzy razy Sochaczew

Na rozegranym w niedzielę 15 listopada w Skierniewicach ogólnopolskim turnieju dzieci w judo bardzo dobrze spisali się sochaczewianie z UKS "Korona", w swoich kategoriach wagowych zwyciężyli: Michał Stępień (+60) i Karol Ambroziak (35kg), drugie miejsce wywalczył Tomek Kubiak. Na trzecich miejscach uplasowali się: Piotr Przedlaci, Łukasz Śmielak, Łukasz Kuziński, Katarzyna Falaćńska, Damian Panek, Bartosz Malesa, Kamil Bańkiewicz, Dominik Ziernik; ośmioro podopiecznych Tomasza Kopki wywalczyło piąte lokaty.

Bardzo dobry występ zanotowali na tym turnieju również judocy MKS "Orkan" i UKS "7". Zawodnicy z Warszawskiej, trenowani przez Arkadiusza Sobieraja, cztery razy zajmowali drugie miejsce (Małgorzata Węzowska, Sylwia Młyńska, Zofia Michoń i Natalia Michoń), raz - trzecie (Radek Popławski) i raz piąte miejsce (Michał Haba). Ewa Wasilewska z UKS "7" była druga w swej kategorii wagowej, dwoje innych podopiecznych Jarosława Gąsiorowskiego zajęło 5. lokaty.

Bieg o Puchar Niepodległości w Skierniewicach

przedszkolaki

3. T.Makulec

I - II dziewcząt 300 m

9. O.Zaprzałek - SP2

I - II chłopców 400 m

7. M.Chmielewski - SP2

III - IV chłopcy 800 m

9. D.Chrząszcz - SP2 Sochaczew, 10. Ł.Puciłowski - SP2 Sochaczew, 11. M.Kantorski

V - VI chłopcy - 1200 m 14. Ł.Stęborowski - SP2 Sochaczew

VII - VIII - chłopcy - 1600 m 1. J.Kowalski - SP Kozłów Biskupi

VII - VIII dziewcząt - 1600 m 20. M.Chmielewska - SP2 Sochaczew



SERWIS

Czwartek, 12 listopada

● Do Polski przyjechał grecki premier Kostas Simitis. Z Grekiem chcieli się u nas spotkać dosłownie wszyscy, z premierem, prezydentem i liderami ugrupowań politycznych na czele. Czyżby tak bardzo chcieli wiedzieć, jak się udaje Greka?

Piątek, 13 listopada

● Na stacji kolejowej w Częstochowie powstała pierwsza w kraju dworcowa... kaplica. I jest to bardzo słuszny kierunek. Pasażerowie powinni mieć gdzie się pomodlić przed podróżą PKP.

● Polscy producenci jogurtów zamierzają walczyć z tanią importem z Zachodu. Może go wykupią, żeby potem sprzedać drożej... jako nasze.

Sobota, 14 listopada

● Przeciwi importowi zboża protestowali w Muszynie rolnicy. Chcieli oni wysypać z wagonów wieżone z Zachodu ziarno. Ale kolejarze ich wczesniej. Trzeba się będzie jeszcze nieźle nagłówekować, żeby ukryć zboże przed chłopami.

● Zamek Królewski, Łazienki i pałac w Wilanowie będą teraz pod jednym zarządem, jako rezydencje królewskie - postanowiła pani minister kultury i sztuki. My byśmy do tego kompleksu dorzucili jeszcze... pałac prezydencki.

● Krakowska Wisłania nie będzie mogła grać w pucharowych rozgrywkach jeden sezon w ciągu najbliższych pięciu lat, za to, że jeden z kibiców rzucił nożem we włoskiego piłkarza. Może chodzi o wendette?

Poniedziałek, 10 listopada

● Sprawami rolniczymi w Kancelarii Prezydenta RP zajmować się będzie teraz minister Smietanko. I wszystko pójdzie jak po masle...

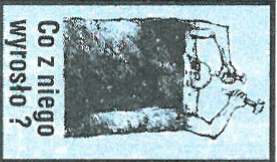

Czy poznaście ten frywolny loczek nad wysokim młodego jeźdźca? Dzisiaj w wyniku w i e l u zyciowych galopów lo-

czek już zniknął a wysokie czolo nabrało o wiele bardziej opływowych kształtów. I tylko oko ciagle tak samo bystre, żywo spoglądające przez kadr okna na otaczającą nas rzeczywistość.

Odpowiedzi na pytanie: Co z niego wyrosło? prosimy dostarczać do poniedziałku 23 listopada. Na zwycięzcę czeka nagroda - koszulka z logo gazety.

Kultura w paszki

Sochaczewianie, czy wyście to widzieli?!

W teleturnieju telewizyjnym "Idź na całość" wystąpiła pewna starsza pani o imieniu Eugenia, która zapytana przez prowadzącego, skąd przyjechała, odpowiedziała:

- Z Sochaczewa... spod Łowicza.

No ludzie, takiej obrzydawo nie doznałem! Ale dobrze jej tak, bo wygrała tylko mikser a widocznie jej też coś się pomiksowało.

Pytał mnie ostatnio, znany i u nas ze swych antysochaczewskich felietonów, łowicki ksiądz Skieleczyński, czy zastanawiałem się kiedykolwiek, dlaczego taki Łowicz to isme zagłębie kultury ludowej, Sochaczew zaś pozabawiony jest jej prawie zupełnie. Jeśli nie liczyć disco polo oczywiście. I faktycznie, Łowicz to przecież wycinanki,

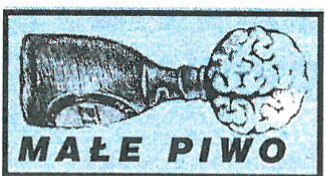

Dyrygent sochaczewskiego Chóru Nauczycielskiego, pan Czesław Cieślak, wyznaczony został na koordynatora wspólnego występu wszystkich chórów z naszej diecezji podczas przysztorocznej wizyty Jana Pawła II w Łowiczu. Chodzi pewnie o to, żebyśmy wszyscy śpiewali na jedną nutę...

Studenci łowickiego Kolegium Nauczycielskiego mogą korzystać z barku, który powstał w pomieszczeniach po pralni. I dobrze, bo "pranie brudów" przy bufcie świetnie wpływa na czystość... duszy.

Sąd Najwyższy oddalił wniosek Urzędu Rejonowego w Sochaczewie o przyznanie mu prawa własności do dworku chopinowskiego w Żelazowej Woli "przez zasiedzenie". Mimo że Urząd Rejonowy faktycznie... zasiedział się w naszym mieście.

Podczas niedzielnego meczu piłki nożnej w Łowiczu, gracze trześciłogowego Pelikana, cieszyli się bardzo po zdobyciu

wzorzyste makaty, rzeźbione skrzynie i niebieskie kryte strzechą chaty, a także- przepraszam za wyrażenie, przepaski i różnięte w lipie kolorowe laleccki. Związka zaś paszaki, od których wywodzą się zapewne tamtejsze tradycje łowickiego... więziennictwa.

A u nas co? Bryndza. Ale nie wiem, czy mają się oni z czego cieszyć? O czym bowiem świadczy cała ta ludowa kultura? O niczym innym, jak o chłopskim rodowodzie regionu... Oni przecież do dziś do swojego muzeum wchodzą w kapiaciach, jak pospólistwo na pokoje, żeby obornikiem posadzki nie zapaskudzić, gdy tymczasem my do naszego jak paniska, w buciotrach! A zobaczcie, ile uczełni sobie nastawiali. W trzydziestotyśiętnym mieście będzie ich aż ze cztery! A u nas tylko jedna i to niewielka. Ale jak są niekształcone, to niech się teraz uczą... my nie musimy. Nawet uczonego ksiądz Skieleczyński przyznał, że gdy przymusili go kiedyś znajomi do pójścia na "jezioro Łabędzie" Czajkowskiego, to doczekać się już nie mógł

Z grubel pury

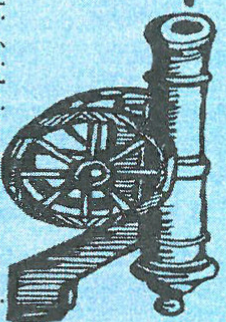

wyrównującej bramki, ściskając się na murawie. Tymczasem sędzia gwizdnął wznowienie gry i przeciwnicy strzelili z półowy boiska do opuszczonej bramki i... wygrali. No cóż, widocznie arhier nie mógł ścierpieć nieobyczajnego widoku ściskających się chłopów

Slyszalem plotki o tym, że podczas ostatniego konkursu Miss Sochaczewa, któraś nazwisko jednej z uczestniczek, Chaber, powtarzało się w komisji aż dwukrotnie. Z tym, że o ile wiem, była to zbieżność zupełnie przypadkowa. Na dodatek pisownia była różna, zarówno przez "H" jak i "Ch". Nie od dziś jednak wiadomo, że pisownia "h" mało jest u nas znana, zwłaszcza w środowiskach twórców ściemnej poezji.

KRAJAN

końca, "gdy wszystkim drób wyzdycha". To co mówić o prostym burmistrzu lub dyrektorze Łowickiego Ośrodka Kultury...

A my swojego Chopina mamy, a nawet kilku Janków Muzykantów. I widziano jednego takiego ostatnio pod Żelazową Wolą, jak siedział pod wierzbą i skubał sobie, przepraszam za wyrażenie, fujankę i wzdychał:

- Ech... Chopin umarł...
- Ech... Beethoven nie żyje...
- I kurde, ja też się jakoś słabo czuję!
- I tyle.

Sławomir Burzyński

Już 50. numer

"Strona Burzyńska" obchodzi dziś swój jubileusz. Właśnie trzymacie państwo w ręku jej 50. wydanie. Za trzy tygodnie zaś minie rok jej ukazywania się w tej formie.

Z tego powodu redakcja przyjmuje gratulacje i... upominki. Jest to również okazja do pewnego podsumowania. Zachęcamy więc wszystkich czytelników do przysyłania swoich opinii na temat ukazujących się na tej stronie rubryk i informacji. A także do współpracy, czyli informowania "Strony Burzyńskiej" o zdarzeniach i faktach wartych skomentowania na jej łamach.

Redakcja strony chciałaby wiedzieć, czy ma pisać ostro, czy łagodnie, walić "po oczach", czy "owijać w bawełnę"? Tak, jak pewien lokaj, który zwrócił się kiedyś do swego pana:

- Jasnie panie, przyjechała właśnie matka pani hrabiny.
- Janie, dlaczego nie powiesz po prostu: tęściowa?
- Bo się bałem, żeby pana hrabiego szlag nie trafił.

