

Ziemia

SOCHACZEWSKA

ISSN 1231-7179 Numer Indeksu 328 006

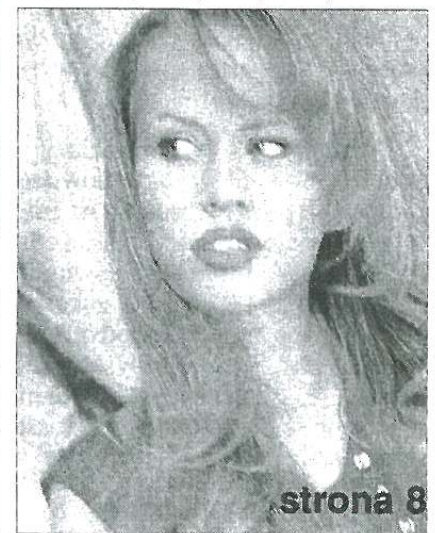

strona 8



Wojna przewoźników

Przystanek w środku miasta, kilka minut przed przyjazdem planowego autobusu. Oczekujący pasażerowie odliczają pieniądze na bilet i coraz częściej spoglądają w kierunku, z którego ma przyjechać ich pekaes. Tymczasem na przystankowej zatoczce zatrzymuje się osobowa nysa; na przedniej szybie ma wystawioną kartkę z nazwą miejscowości ... Taki obrazek coraz częściej możemy oglądać na sochaczewskich przystankach i ulicach. Pasażerowie przyjmują nowe zjawisko obojętnie lub z zadowoleniem - mogą dojechać szybciej, taniej i...wybierać.

Czyżby pekaesy doczekały się konkurencji?

To nie jest konkurencja w normalnym znaczeniu tego słowa, gdyż prywatni przewoźnicy nie przestrzegają ani prawa, ani żadnych zasad - powiedział nam dyrektor Jan Góralczyk z PKS. - Zgodnie z ustaleniami na szczeblu ministerstwa, nowe firmy powinny uzgadniać z już działającymi na danym terenie rozkłady jazdy. Istnieje sieć krajowych koordynatorów do spraw rozkładów, a przy Izbie Gospodarczej Transportu Samochodowego i Spedycji działa koordynator krajowy... Nikt

z właścicieli owych nysek i minibusów takich uzgodnień z nami nie dokonał. Co więcej, prywatne busy jeżdżą bez żadnych rozkładów, korzystają z naszych przystanków, podjeżdżają na kilka minut przed kursem pekaesów, tak, by zabrać jak najwięcej oczekujących. Zdarza się, że ryzykownie wyprzedzają tuż przed przystankiem nasze samochody.

PKS obsługuje także linie mniej dochodowe, od świtu do późnego wieczoru, tamci wybierają sobie jedynie dochodowe godziny szczytu. Kierowcy owych furgonek i minibusów mają prawa jazdy kategorii B, a zdarza im się zabierać więcej niż 8 pasażerów. To wyraźne łamanie prawa...

dokończenie na stronie 6

W Teresinie też nie chcą TIR-ów

strona 3

"Czwórka" gromi przeciwników pod koszem

strona 15

Przygoda z Francją

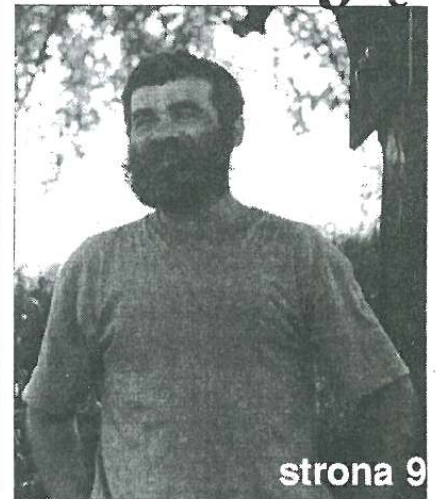

strona 9

*Wesołych i pogodnych Świąt
Bożego Narodzenia*



*oraz
samych sukcesów
w Nowym Roku
Mieszkańcom
Sochaczewa życzą
Rada i Zarząd Miasta*

ZS-1043

Placówka Szkolenia Zawodowego Pracowników Ochrony organizuje przy Jednostce Wojskowej w Sochaczewie

Kurs Agentów Ochrony

Absolwenci otrzymują:

- świadectwo ukończenia kursu honorowane na terenie kraju,
- uprawnienia do ochrony mienia i osób, konwojowania, inkasowania,
- pełne przygotowanie teoretyczne i praktyczne do posługiwania się bronią krótką palną.

Czas trwania 65 godzin. Cena 300 zł (płatne w ratach).

Rozpoczęcie 5 stycznia o godz.17.00 w Jednostce Wojskowej w Bielicach.

Informacje: biuro Agencji Ochrony "Argus",
tel.(0-46) 862-33-40 lub 862-4954, 0-602-726-744

Zapraszamy

Sylwester na Podzamczu

Jeśli nie wiesz jeszcze, gdzie pójść na Sylwestra, przyjdź w tę noc na Podzamczu!

Już po raz trzeci mieszkańcy Sochaczewa będą mogli powitać Nowy Rok pod gwiazdami, na imprezie plenerowej na Muszli Koncertowej. W programie dwugodzinnej (od 23.00 do 1.00) zabawy przewidziano m.in. koncert grupy "Manhattan", minidyskotekę, pokaz sztucznych ogni i oczywiście tradycyjny toast szampanem.

Organizatorzy miejskiego Sylwestra - Wydział Oświaty, Kultury i Sportu oraz MOK zapraszają do sponsorowania imprezy. Chętni proszeni są o kontakt z MOK, ul. Żeromskiego 8 (tel. 862-25-02).

Dzieci dla powodzian

Klasa VIIb Szkoły Specjalnej w Sochaczewie, której wychowawczynią jest p. Aniela Kolasa, przekazała 72 zł na konto telewizyjnej akcji dla powodzian pod hasłem "Choinka". Być może ta cenna inicjatywa będzie przykładem dla innych jak pomagając sobie w nieszczęściu.



DYŻURY APTEK

- 22 - ul. Gawłowska 3
- 23 - ul. Traugutta 1
- 24 - ul. Pokoju 3a
- 25 - ul. Staszica 28
- 26 - ul. Warszawska 21
- 27 - ul. Gawłowska 3
- 28, 29 - ul. Staszica 52
- 30 - ul. Gawłowska 3
- 31 - ul. Traugutta 3a

1.01. - ul. Traugutta 23



POGODA

W Wigilię pochmurno i mgliście. Lekki mróz, temperatura w dzień około -1 stopnia, w nocy około -3 stopni. W pierwszy dzień Świąt opady śniegu z deszczem, przechodzące w stopniowo zanikający deszcz. Temperatura w dzień od 0 do +3 stopni, w nocy około +1 stopnia. Wiatr zmieni kierunek z południowo-wschodniego na południowo-zachodni i będzie umiarkowany. Do Sylwestra powinno być pochmurno, okresowo opady deszczu. Temperatura w dzień od +3 do +5 stopni, w nocy około +2 stopni. Wiatr południowo-zachodni, umiarkowany. Na początku roku lekkie ochłodzenie. Warunki narciarskie w górach słabe.

CUMULUS

41. Sesja Rady Miejskiej

Budżet możliwości

Najważniejszym punktem 41. Sesji Rady Miejskiej, oprócz decyzji w sprawie podatków miejskich, była uchwała budżetowa na 1998 r.

Prezentował ją radnym burmistrz Ireneusz Felczak, mówiąc że jeżeli Rada zatwierdzi projekt budżetu, będzie to pierwszy od 1991 roku plan finansowy uchwalony przed końcem roku podatkowego.

Miejskie dochody w 1998 r. ustalono na 29.998.800 zł, wydatki na kwotę - 31.673.800. Niedobór w wysokości 1.675.000 zł sfinansowany zostanie ze spłaty pożyczek udzielonych na wykup mieszkań przy ul. Gawłowskiej i ul. Staszica 84 oraz z kredytu Banku Ochrony Środowiska (na dokończenie oczyszczalni ścieków). Na inwestycje miejskie przeznaczono kwotę: 8.051.000 zł, co stanowi 25,4% całego budżetu.

Pamiętajmy o Orkiestrze

11 grudnia na ulicy 600-lecia pod koła samochodu dostała się 14-letnia Marta. 5 grudnia - na ulicy Chopina samochód potrafił 15-letnią Gabrysię, miesiąc wcześniej jej rówieśnik odniósł groźne obrażenia w wypadku w Karolkowie. 29 października na Płockiej doszło do wypadku drogowego z udziałem 9-letniego Maćka. 12 września na ulicy Wyszogrodzkiej pijany kierowca zabił 15-letnią Karolinę ...

To tylko kilka, najbardziej groźnych wypadków z udziałem dzieci, do jakich doszło w naszym rejonie w ciągu 3 ostatnich miesięcy. Najmłodszy coraz częściej są ofiarami tragedii na drogach, a Sochaczew zajmuje w tych czarnych statystykach, niestety, poczesne miejsce.

Właśnie dla dzieci - ofiar wypadków, na ratowanie ich życia i rehabilitację będzie zbierała pie-

Widziane z okna

Moda na ponurość

Rok temu pisałem o smutnym, ponurym mieście w okresie przedświątecznym. Apelowaliśmy do władz miasta, aby choć w 1997 roku Sochaczew nabrał odświeżonego wyglądu z okazji Świąt. Minął rok i nic się nie zmieniło. Żadnych sznurów kolorowych żarówek, żadnego akcentu świątecznego, żadnej inicjatywy. Miasto jak co dzień, smutne i ponure. Mam nadzieję, że to ostatnie Święta Bożego Narodzenia tak obojętnie potraktowane przez ludzi odpowiedzialnych za wygląd i promocję naszego miasta.

Mieczysław Kobek

Do ustawy włączono kilka zapisów komisji opiniujących plan finansowy, a także autopopravki Zarządu.

Budżetem możliwości, a nie oczekiwać określił projekt finansowy przewodniczący Rady. Mimo to, przyjęto go 21 głosami za, przy 1 przeciwnym (radny Jakub Grabiec) i 1 wstrzymującym.

20 grudnia podjęto jeszcze kilka innych uchwał, m.in. tę dotyczącą przyznania stypendiów najlepszym uczniom ostatnich klas szkół średnich i studentom I roku, podwyższono ceny biletów MZK, podjęto uchwałę intencyjną w sprawie zawiania spółki kapitałowej z Geotermią Mazowiecką. O szczegółach przedświątecznej sesji Rady Miejskiej napiszemy w następnym wydaniu.

(sos)



Informator Miejski

- PKP - 8622405
- PKS - 8625500
- MZK - 8629927 lub 8628645
- centrala ZUK
- Informacja telefoniczna - 913
- Bezpłatna Informacja Gospodarcza - (0 46) 94-34
- Policja - oficer dyżurny - 997, 8622217
- Pogotowie ratunkowe - 999
- Punkt pomocy doraźnej - ul. Ziemowita - 8622366
- Szpital Miejski - 8635277
- Straż Pożarna - 998, 8622370
- Pogotowie energetyczne - 8622620, w dni świąteczne od 8.00 do 16.00
- Pogotowie wodnokanalizacyjne - 8635311, po 15.00 8635985
- Lecznica weterynaryjna - 8628018
- Straż Miejska - 8624707
- Taxi - 8622842
- Zamawianie rozmów między-miastowych - 900
- Przychodnia na ul. Ziemowita - 8622528
- Urząd Miasta - 8622602, 8622235, 8622275
- Biuro Rady Miejskiej - 8622834

AS

Koledze Bernardowi Pacholskiemu
wyrazy współczucia
z powodu śmierci
matki

składają koleżanki i koledzy
ze Szkoły Muzycznej

ZS-1044

Być na liście

- Wokół rozdziału mieszkań komunalnych powstało ostatnio wiele niedomówień, a nawet przekłamań - mówił we wtorek 16 grudnia wiceburmistrz Stanisław Szulczyk do przedstawicieli radia "Fama", "Tygodnika Mazowsze" i "Ziemi Sochaczewskiej". - Dlatego zaprosiliśmy lokalne media, aby te problemy wyjaśnić.

Okazją do takiego zaproszenia stało się posiedzenie komisji mieszkaniowej Rady Miejskiej. Jej przewodnicząca, Danuta Radzanowska ubolewała że komisja zbyt rzadko ma możliwość spotkania się w celu przydziału mieszkań. - Najczęściej nasza praca polega na badaniu warunków lokalowych osób ubiegających się o mieszkania i opiniowaniu umieszczenia ich na tzw. liście burmistrza - mówiła. - Właściwie 50 procent starających się o lokal komunalny kwalifikuje się do wpisania na listę.

Członkowie komisji - Zbigniew Liberadzki, Ryszard Nowakowski mówili o wielu tragicznych przypadkach mieszkaniowych, o rodzinach które żyją na 12 m² w rozpadających się barakach. Ale też o próbach wprowadzenia komisji w błąd, o ludziach, którzy meldują się w "ruinach" po to, by otrzymać mieszkanie z Urzędu.

Dyskusję wzbudziły publikacje "Tygodnika Mazowsze" o "niedoróbkach" w budynku poszpitalnym przy ul. Staszica i o rozpadającym się domu przy 1 Maja 7. Autor tekstów chciał wiedzieć ile jest jeszcze w Sochaczewie budynków grożących zawaleniem i komu ostatnio zostały przydzielone mieszkania. Replikował wiceburmistrz Szulczyk, twierdząc, że ewidencję budynków do rozbiórki, takich jak przy 1 Maja 7 prowadzi Urząd Rejonowy, natomiast domów w złym stanie technicznym jest na

terenie Sochaczewa jeszcze wiele. Wymienił tu baraki na 15 Sierpnia (przejęte od Zakładów Boryszew), domy przy ul. Topolowej i Granicznej (odziedziczone po Chemicieksie) czy budynki na ul. Długiej. Ponadto są jeszcze prywatne kamienice, kiedyś zasiedlone z mocy prawa, przez lata nie remontowane, a obecnie w fatalnym stanie.

- Nie ma takiej możliwości, aby w ciągu dwóch czy trzech lat nadrobić wieloletnie zaległości. Tym bardziej, że Urząd na dodatki mieszkaniowe wydaje 7 mld rocznie - mówił wiceburmistrz.

O ostatecznym rozdziale mieszkań zdecydować miała komisja właśnie we wtorek 16 grudnia, na utajnionej już dla mediów i zaproszonych gości części posiedzenia. Do zasiedlenia Urząd Miejski przygotował 11 lokali; 8 w budynku przy Niemcewicza (po byłym laboratorium szpitalnym), 3 na Płockiej. Jak mówiła Danuta Radzanowska, komisja przedstawi kandydatury jedenastu rodzin, ale ostateczną decyzję podejmie burmistrz. Wybór będzie trudny, gdyż aktualnie na liście jest 156 rodzin. Stanisław Szulczyk zapewniał, że



propozycje komisji są dla niego gwarantem rzetelnego i wnikliwego wyboru. Zapowiedział również rozpoczęcie w przyszłym roku budowy 50-rodzinnego budynku, w którym preferencje do zamieszkania będą miały rodziny znajdujące się na liście.

Aktualny wykaz 11 szczęśliwców, którzy otrzymają mieszkania, zgodnie z zapewnieniem burmistrza, zawiśnie na tablicy ogłoszeń w Urzędzie Miejskim jeszcze przed świętami.

Jolanta Sosnowska

Teraz Teresin

W Sochaczewie trochę spokojniej, w Teresinie - wrze...

Po protestach przeciwko skierowaniu ciężkiego transportu samochodowego przez centrum Sochaczewa, w Okręgowej Dyrekcji Dróg Publicznych powstał nowy plan objazdu dla tirów. Od początku grudnia jeżdżą one w stronę Warszawy drogą z Aleksandrowa do Paprotni. Trasa przebiega m.in. przez stację kolejową w Szymanowie i w sąsiedztwie klasztoru w Niepokalanowie. Mieszkańcy miejscowości, przez które wytyczono objazd dla tirów - Teresina, Niepokalanowa i Szymanowa - zawiązali już Komitet Protestacyjny. Na jego czele stanął przewodniczący Rady Gminy, Wiesław Domagalski.

- Do 10 stycznia przewidujemy jedynie negocjacje, nie chcemy robić zamieszania w okresie Świąt - mówi reprezentująca Komitet Irena Matusiak, dyrektor Szkoły Podstawowej w Teresinie. - Skierowaliśmy do wojewody skierniewickiego pismo, w którym sygnalizujemy problem i wyrażamy stanowczy protest przeciw ostatnim de-

cyzjom. Bulwersuje nas zwłaszcza sposób podjęcia decyzji, bez konsultacji z samorządem lokalnym, bez zapoznania się z warunkami terenu. Dlatego m.in. pytamy pana wojewodę, czy skonsultowano ten pomysł z komendantem wojewódzkim policji i czy komendant poparł swoją zgodę badaniami? Skądinąd wiemy, że do 26 listopada nikt do policji o taką zgodę nie wystąpił. Przygotowane są też listy protestacyjne, które będą podpisywać mieszkańcy gminy.

10 stycznia Komitet spotka się z Krzysztofem Jaworskim z mazowieckiej "Solidarności" -. Na spotkanie zaproszono też wojewodę. Jeśli te rozmowy i wcześniejsze pisma nie przyniosą żadnych efektów, Komitet zapowiada na drugą połowę stycznia ostrzejsze formy protestu, włącznie z blokowaniem szosy sprzętem rolniczym.

Zdaniem mieszkańców Teresina i okolic, tiry jeżdżą tą trasą w obie strony, z nowego szlaku tranzytowego korzystają ponadto samochody jadące na Łódź.

Z dotychczasowych rozwiązań nie są też zadowoleni sochaczewianie, nadal bowiem, choć w mniejszym natężeniu, ciężkie samochody jeżdżą przez centrum miasta, Warszawską, 600-lecia i Traugutta. Komitet Protestacyjny uważa obecne rozwiązanie za doraźne i zapowiada, że będzie bacznie przypatrywać się rozwojowi sytuacji.

(esa)

Książeczki czekają

Większość mieszkańców Sochaczewa odebrała już nowe Książeczki Usług Medycznych. W przychodni przy Ziemowita, obejmującej największy rejon (prawie 33 tysiące osób) wydano już ponad trzy czwarte tych dokumentów, podobnie przedstawia się sytuacja w Chodakowie.

Krążąca po mieście plotka, jakoby książeczki można było odbierać jedynie do 20 grudnia sprawiła, że przychodnie przeżywały ostatnio prawdziwe oblężenie. Jak jednak poinformowała nas Barbara Zalewska z ZOZ, nikt w Sochaczewie nie ustalał takiego terminu - książeczki wydawane są nadal, w dniach pracy ośrodków, od 8 rano do 16.00, zależnie od rejonizacji w jednej z trzech miejskich przychodni - na Fabrycznej, na Ziemowita i Chodakowskiej, a także w Gminnych Ośrodkach Zdrowia. Przypomnijmy, KUM przysługuje wszystkim osobom objętym ubezpieczeniem społecznym i uprawnionym do bezpłatnej pomocy medycznej. Jest niezbędna przy uzyskaniu świadczeń lekarskich, ale nie zastępuje starych książeczek zdrowia.

Wszystkim Klientom naszej firmy życzenia pogodnych Świąt i Szczęśliwego Nowego Roku



składa Com Bit

ZS-1041

Radosnych i pogodnych Świąt Bożego Narodzenia oraz szczęścia w nadchodzącym Nowym Roku

zyczą Rada, Zarząd i Wójt Gminy w Sochaczewie



**Zdrowych,
spokojnych
Świąt Bożego
Narodzenia
i Szczęśliwego
Nowego Roku**

życzy swoim Klientom



PSS Sochaczew

ZS-1033

TRZY W JEDNYM

**Salon Kosmetyczny "Źroda"
Fryzjer damsko-męski
Solarium - turbo**

zaprasza
od poniedziałku do piątku w godz. 8.30 - 18.00,
w sobotę od 8.30 do 14.00

Sochaczew, ul. Narutowicza 1A, I piętro,
tel. 862-33-40 w.6, 0-602-677-232

ZS-1009



DAEWOO

ELCAR

Skierniewice, ul. Łowicka 127

**Świąteczne prezenty
od Daewoo**



POLONEZ

ATU+, CARO+ -2000 zł

TICO
+OC/AC GRATIS!

- 1500 zł

ESPERO

- 1000 zł

+OC/AC oraz TELEFON GSM - GRATIS!

*Wszystkim naszym Klientom
składamy najlepsze życzenia
z okazji Świąt Bożego
Narodzenia i Nowego Roku!*

ELCAR Sp. z o.o. ul. Łowicka 127

96-100 Skierniewice, tel. (0-46) 322-332, 322-333, 322-329,
tel./fax (0-46) 322-331

Godziny otwarcia: poniedziałek - piątek 8-17, sobota 8-13.

ZS-53

Szansa dla Ciebie

*Kształcimy w zawodach
poszukiwanych na rynku pracy*

Zaoczne Studium Policealne dla Pracujących
w Sochaczewie, Zaoczne Technikum Zawodowe dla
Pracujących w Sochaczewie i Zaoczne Technikum
Samochodowe dla Dorosłych w Sochaczewie przyjmują
zapisy na nabór luty - 1998 r., na I semestr:

Do Studium - kierunek ekonomiczny z informatyką

Specjalności: finanse i rachunkowość
- organizacja i zarządzanie przedsiębiorstwem
- bankowość.

Nauka trwa 2 lata. Wymagane jest ukończenie szkoły średniej.

Do Technikum Zawodowego - kierunek ekonomiczny z informatyką

Specjalności: finanse i rachunkowość
- organizacja i zarządzanie przedsiębiorstwem
- bankowość.

Do Technikum Samochodowego - kierunek mechaniczny

Specjalności: naprawa i eksploatacja pojazdów samochodowych.
Nauka trwa 3 lata. Wymagane jest ukończenie zasadniczej szkoły zawodo-
wej, dla kierunku samochodowego - zgodnie z profilem nauki.

Do wszystkich szkół przyjmujemy bez egzaminów.

Nauka jest odpłatna - bardzo niskie opłaty miesięczne.

Szkoły posiadają znakomite wyposażenie dydaktyczne.

Zajęcia odbywają się na zasadzie zjazdów, co dwa tygodnie,
w soboty i niedziele od godz. 9.00.

Podanie składa się na druku szkolnym, do którego należy załączyć
zyciorys, świadectwo ukończenia stosownej szkoły i dwa zdjęcia.

Pobierane jest wpisowe.

Podania przyjmujemy i informacji udzielamy w dni robocze w:

- Ośrodka Kształcenia Zawodowego w Sochaczewie,
ul. Warszawska 35, tel. 862-34-73, w godz. 7.00-17.00

- Siedzibie Szkoły w Sochaczewie,

ul. H. Sawickiej 5, tel. 862-24-61 (Szkoła Podstawowa nr 3),
w godz. 8.00-16.00.

Studium i technikum ekonomiczne posiadają uprawnienia
szkół publicznych. Osoby przyjezdne mogą korzystać
z internatu ZSR Sochaczew lub prywatnych noclegowni.

Słuchaczom

**i sympatykom naszych
szkół składamy
serdeczne życzenia
z okazji Świąt
Bożego Narodzenia
oraz Nowego Roku !**



ZS-1024

**Prywatne Policealne
Studium Informatyki
i Języków Obcych**

w Sochaczewie

**ogłasza nabór do w/w studium
w systemie zaocznym,
od lutego 1998.**

Nauka trwa 2 lata, absolwent uzyskuje tytuł
technik informatyk.

Szkoła posiada uprawnienia szkoły publicznej.

**Zapisy i szczegółowe informacje
w sekretariacie Szkoły
przy Zespole Szkół Rolniczych
w Sochaczewie,
ul. Piłsudskiego 63 (internat),
w godz. 18.10-20.10.**

ZS-1026

Gwiazdkowy koncert

Od kilku lat bywam na tradycyjnych gwiazdkowych koncertach, organizowanych przez Państwową Szkołę Muzyczną im. Fryderyka Chopina w Sochaczewie.

Tegoroczny, przy wypełnionej po brzegi widowni, odbył się 20 grudnia. Rozpoczął się występ dziecięcego i młodzieżowego chóru szkolnego, prowadzonego przez prof. Iwonę Niemyjską. Z przyjemnością daje się zauważyć dalszy poziom tego szkolnego chóru. Poza dobrym poziomem wokalnym, widzieliśmy również dobre obycie młodzieży ze sceną, niezłe umiejętności aktorskie.

W drugiej części koncertu gwiazdkowego wystąpił nowo powstały szkolny zespół kameralny, prowadzony przez prof. Bogdana Gniado i Annę Gniado-Wróblewską. Zespół pod energiczną batutą Anny Wróblewskiej wykonał trzy utwory, gorąco przyjęte przez liczną widownię, co oczywiście musiało się skończyć bisami. Obserwując zaangażowanie "Sochaczewskiej Duczmal", jak również młodzieży możemy się spodziewać dobrego rozwoju tego nowego szkolnego zespołu kameralnego.

Koncert zakończył brawurowy występ big-bandu Bernarda Pacholskiego. Zespół wykonał kilka standardów jazzowych. Bisy big-bandu zakończyły ten sympatyczny gwiazdkowy koncert.

I tu nasuwa się pytanie: Dlaczego poziom zespołów szkolnych jest tak mało wykorzystywany do imprez organizowanych na terenie naszego miasta?

Mieczysław Kobek

W nowy rok nowym wozem

Cała załoga Jednostki Ratownictwa Gaśniczego w Sochaczewie wzięła udział w uroczystym przekazaniu nowego samochodu gaśniczego. Wśród zaproszonych gości znaleźli się: burmistrz Ireneusz Felczak, Komendant Rejonowej PSP, komendant Wojewódzkiej PSP, starszy brygadier Tadeusz Wachowski, były komendant Rejonowy Ferdynand Bieńczyk, Wójt gminy Rybno Sławomir Nalborski oraz sponsorzy: Janusz Kwiek i Krzysztof

Maciejewski jako przedstawiciele firmy Master Foods, właściciel firmy Tymwod Zdzisław Tymiński i pan Pliszka z firmy Admag w Teresinie. Pozostali sponsorzy to: Zakłady Przemysłu Zbożowego w Szymanowie, Mikpol z Dachowej, firma Chemibud, Hurtownia Carmen z Sochaczewa, Spółdzielnia Pracy "Metalowiec", Sklep Meblowy M&M, Firma Spedycyjna "Pologi", Bank Spółdzielczy w Sochaczewie oraz Zajazd "Kuchnia Napoleońska" z Paprotni.

Nowy samochód gaśniczy GBA 2/16 Jelcz 022, na podwoziu samochodu star 1142 poświęcony został przez księdza Piotra z parafii Św. Wawrzyńca w Sochaczewie.

Samochód, wart 320 tysięcy złotych, wyposażony jest w pompę o wydajności 1600 litrów/minutę przy ciśnieniu 10 MPA oraz stopień wysokiego ciśnienia umożliwiający uzyskanie 4,0 MPA przy wydajności 200 litrów. Dotychczas użytkowany samochód gaśniczy został przekazany OSP Rybno.

Iwona Kaczmarek



Z KRONIKI POLICYJNEJ

15/16.12. - włamano się do pomieszczenia gospodarczego w Kuznociu, zginęło 8 sztuk drobiu. Straty, w wysokości 105 zł, poniósł Stanisław W.

16.12. - nieznanymi sprawcami włamano się do magazynu firmy Terpol w Teresinie, skradli 150 męskich kurtek wartości 11 tysięcy złotych.

Tego samego dnia - złodzieje, wykorzystując chwilową nieobecność sprzedawcy, skradli ze sklepu meblowego na ulicy 1 Maja 2 400 złotych.



18.12. - około godz. 21.00, na ulicy Senatorskiej skradziono zielonego wartburga o nr. rej. SKT 5202, wartości 8 tysięcy złotych, na szkodę Janusza A. W wyniku podjętych czynności samochód odnaleziono na ul. Wyszogrodzkiej.

Tego samego dnia - o godz. 5.30, w miejscowości Kożuszki Parcel złodzieje włamali się do domku jednorodzinnego, skradli telewizor Philips, odtwarzacz video firmy Funai, czajnik bezprzewodowy, roboty kuchenne. Straty oszacowano na 4 tysiące złotych.

Osobom, które służyły nam pomocą w ciężkiej sytuacji życiowej, spowodowanej pożarem w naszym barze "U Tomasza", składamy serdeczne podziękowania, bo tylko w ten sposób możemy się im odwdziżyć. Długa jest lista nazwisk ludzi, którzy nam pomogli. Im wszystkim życzenia radosnych Świąt Bożego Narodzenia oraz wszelkiej pomyślności w Nowym Roku ślą Grażyna i Tomek.



Tragedia na 717

Do tragicznego w skutkach wypadku doszło w piątek, 19 grudnia, o godz. 5.50 w Jeżówce. Nissan wanette z lawetą, na której znajdował się ford sierra, z nie ustalonych przyczyn zjechał na lewy pas jezdni, doprowadzając do zderzenia z jadącym z przeciwnego kierunku starem, kierowanym przez Józefa F. W wyniku zderzenia kierowca nissana, 33-letni Lech M., mieszkaniec województwa bielsko-podlaskiego poniósł śmierć na miejscu.

Pasażer nissana, szwagier ofiary, Janusz D., po udzieleniu pierwszej pomocy został zwolniony do domu. Kierowca stara nie odniósł żadnych obrażeń. Znaczemu uszkodzeniu uległy wszystkie pojazdy uczestniczące w wypadku.

998

13.12. - w miejscowości Karolków, gm. Nowa Sucha, 1 zastęp JRG zabezpieczał miejsce wypadku drogowego.

17.12. - paliło się poddasze nie zamieszkałego budynku na ul. 15 Sierpnia. Straty oszacowano na 20 tys. złotych. Interweniowały 3 zastępy JRG i 1 zastęp zakładowej służby z Boryszewa.

"AGART"

Sochaczew, Narutowicza 1A
0-601 314031, 0-601 374037

**Sprzedaż,
Szkolenie,
Serwis**

KASY FISKALNE

Casio, Posnet, Elzab,
Sharp, Optimus, Adax

Kilkaset instalacji - szybki czas reakcji

** Komputery od 2200 netto!*

** Oprogramowanie finansowe,
multimedialne*

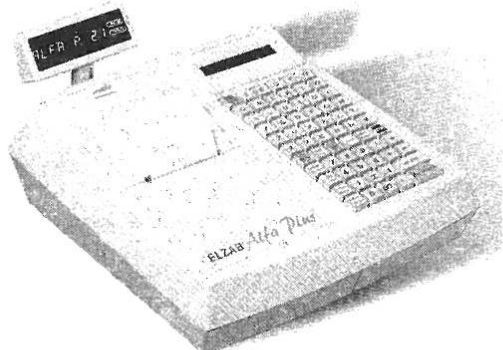
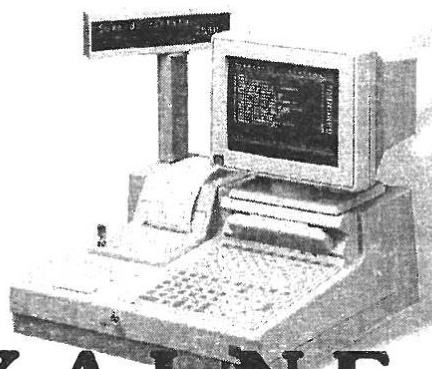

Super promocyjna oferta na kasy Casio dla pierwszych pięciu klientów z tym kuponem!

"Agart"

Sochaczew, ul. Narutowicza 1A

Kupon upoważniający do promocyjnej ceny kasy Casio.

Biała Róża

Grupa Poetycka "Róża" wyłoniła się z Żyrardowskich Warsztatów Literackich, które funkcjonują od 1996 roku. Jej założycielem jest Jerzy Jankowski. "Róża" to także: Anna Szumacher, Agata Nowicka, Roksana Różga i Justyna Jaszke, młode (16-32 lata) poetki. Wszyscy piszą w podobnym stylu, na podobne tematy i tworzą na ogół tzw. białe wiersze. Nazwa grupy oddaje stosunek do rzeczywistości i wyraża "jak najkrócej" to "co najistotniejsze".

"Róża" nie chce zmieniać świata. Mało tego, powstała właśnie dlatego, że się go zmienić nie da. Najważniejsze, by zmienianie zaczynać od siebie. Prawda to stara jak świat, ale ciągle aktualna.

Jeżeli ktoś z czytelników - poetów chce skontaktować się z żyrardowską grupą, może napisać na adres: Żyrardowskie Warsztaty Literackie, 96-300 Żyrardów, Miejska Biblioteka Publiczna, ul. Mostowa 1.

Jerzy Jankowski

credo

kiedyś chciałem
zmieniać świat
teraz go opisuję
a planuję się
śmiać

moja kolej

zostałem
wygwizdany
przez pociąg
jutro
rozkreczę
mu tory

Anna Szumacher

cisza

ciszę zawsze coś zakłóci

może to być tykanie zegarka
głośne myśli albo koniec świata

krzyż
na dachu kościoła
stoi tam
chyba za karę
jak strażnik
cierpienia
nad nim płyną
niewinne baranki
niekoniecznie
boże ...

Justyna Jaszke

przyleciał z zachodu
siadł na mym balkonie
nakarmiony napojony
przyodziały odleciał
mój sen

ktoś

rozwód z jego winy
mafia na karku i
śmierć ojca
zdesperowany
skoczył przez okno
z kluczem w ręku



Agata Nowicka

nie zamykajcie
mej duszy
w drewnianym pudełku
złapcie ją
ulatuującą
w siatkę pamięci

Wojna przewoźników

dokończenie ze strony 1

Nie boimy się konkurencji, ale chcemy, by konkurovano z nami jakością usług. Z niecierpliwością czekam na początek nowego roku, kiedy to wejdzie w życie znowelizowane prawo przewozowe. Warunkiem uzyskania zezwolenia na tego typu usługi będzie wtedy na przykład uzgodnienie z naszym przedsiębiorstwem rozkładów jazdy. Dziś przy rejestracji działalności gospodarczej nie wszystkie urzędy zwracają na taki wymóg uwagę, stąd proceder dzikich przewoźników rozwija się w rejonie Sochaczewa i Żyrardowa, a na przykład w Skierniewicach jest to nie spotykane.

Na nowe prawo przewozowe czekają też w sochaczewskim MZK, choć jak twierdzi kierownik firmy - **Eugeniusz Świętochowski** minibusy i nyski nie są dla miejskiego przewoźnika żadną konkurencją.

- Nasze autobusy zabierają codziennie tysiące osób i taka niepoważna firma z pewnością nam nie zaszkodzi... Interweniowałem jednak swego czasu i u burmistrza, i na policji, zwracając uwagę na to, że nowi przewoźnicy nie ustalili z nami rozkładów i bezprawnie zatrzymują się na naszych przystankach. Ponieważ w świetle dotychczasowych przepisów niewiele można było z tym problemem zrobić, dałem sobie na razie spokój. Z tego co wiem, większy kłopot z tą "konkurencją" mają taksówkarze i PKS.

Jak dowiedzieliśmy się w Urzędzie Miasta, działalność gospodarczą polegającą na przewozie osób zarejestrowały w Sochaczewie dotychczas dwie osoby. Na

tego typu usługę nie wymagana jest koncesja, wystarczy zwykłe zezwolenie.

Koncesji nie przewiduje też nowe prawo przewozowe, które wchodzi w życie już 1 stycznia. Ustawa mówi m.in., że zezwolenie może uzyskać firma, jeśli przynajmniej 1 z jej właścicieli posiada odpowiednie kwalifikacje. Za takie uważa się: studia o kierunku ekonomicznym, technicznym, prawniczym, 3-letnią praktykę na stanowisku kierowniczym w firmie transportowej lub taki sam okres prowadzenia przedsiębiorstwa przewozowego. Właściciel musi być osobą nie karaną i przedstawić zabezpieczenie majątkowe.

Przy rejestracji przedsiębiorca jest zobowiązany przedłożyć uzgodniony projekt rozkładu jazdy i zasady korzystania z przystanków i dworców.

GSM

AKTYWACJE
ATRAKCYJNA,
ŚWIĄTECZNA
PROMOCJA
TELEFONÓW
Od 10 do 15%
taniej

* CB Radio
* Sprzęt AGD

Dla jednostek budżetowych
oraz prowadzących
działalność gospodarczą
możliwość negocjacji cen!
"Sezam", ul. Traugutta 3
tel. (0-46) 86-227-07
0-602 249-276

Firma "Sezam" z Sochaczewa,
jedyny autoryzowany dealer
telefonów komórkowych
sieci Era GSM

składa wszystkim swoim klientom
i pracownikom serdeczne życzenia
z okazji Świąt Bożego Narodzenia
oraz życzy dużo szczęścia
i pomyślności w nowym 1998 roku.

Stanisław Bugaj

Listy do Świętego Mikołaja

Święty Mikołaju, jakbyś mógł to bardzo bym chciała dostać od ciebie bilet na koncert zespołu Backstreet Boys. Jakbyś spełnił moje życiowe marzenie, to bardzo byłabym Ci wdzięczna całe życie. Kończę już, do widzenia.

Iwona

Święty Mikołaju, chciałabym, aby u mnie w domu panował spokój, cisza i bardzo, bardzo proszę o narty.

Wiktorija

Kochany Mikołaju, chciałabym dostać od Ciebie, może to głupie, ale proszę Cię żebyś dał mi taki prezent jak szczęście, które by zawitało u mnie w domu. Chciałabym także dostać niewielką paczkę słodczy. Dostałam już od kochanych cioc w ognisku TPD w Trojanowie buty i za to właśnie Ciebie proszę, żebyś też dał nam szczęście właśnie na tym ognisku wychowawczym przyjaciół dzieci. A szczególnie w Wigilię, którą będziemy obchodzić w piątek 19 grudnia. Składam Ci też najserdeczniejsze życzenia z okazji Świąt Bożego Narodzenia. Twoja kochająca i wierząca w ciebie

Asia

Św. Mikołaju, proszę Cię, żebyś mi przyniósł pod choinkę teczkę - kostkę

Święty Mikołaju chcę Cię prosić o spodnie dżinsy bo mi się bardzo podobają. Przesyłam Ci serdeczne pozdrowienia.

Aneta

Najświętszy Mikołaju, proszę o rower górski lub komputer. Z całego serca chcę podziękować i życzyć ci wesołych Świąt Bożego Narodzenia i udanego reżowania prezentów dzieciom. List pisała od serca

Magda

Św. Mikołaju, proszę o lalkę Barbie i Kenę. Pozdrawiam Ciebie Mikołaju.

Święty Mikołaju, ja bym chciała dostać sanki.

Ola

Święty Mikołaju, proszę cię, chciałabym dostać buty i ciepłą kurtkę. Kocham Cię serdecznie całym sercem.

Ewa

Święty Mikołaju, bardzo chciałabym książkę z kolorowymi obrazkami. Serdecznie pozdrawiam Cię.

Lidka

Św. Mikołaju! Chciałabym, żebyś sprawił, żeby mój tata nie pił i żeby nas nie bił, chciałabym od ciebie, żebyś przyniósł mi na choinkę maskotkę i słodczy.

Iza

Takie właśnie marzenia mają podopieczni jednej z sochaczewskich świetlic, skupiającej najbiedniejsze dzieci z miasta. Niestety, wszystkich życzeń nie jesteśmy w stanie spełnić, zwłaszcza tych mówiących o spokojnym, szczęśliwym domu.

Ale dzięki naszej akcji "Paczka do paczki" mogliśmy ufundować świąteczne prezenty i słodczy dla 100 dzieciaków. Zapewne nie byłoby to możliwe, gdyby nie pomoc i ofiarność sponsorów. W imieniu obdarowanych i własnym składamy Państwu najlepsze życzenia świąteczne i gorąco dziękujemy!



Paczka do paczki w TPD

W piątek, 19 grudnia odbyła się uroczysta Wigilia w świetlicy TPD w Trojanowie. Uświetniły ją wspaniałe paczki dla wszystkich podopiecznych. Dodatkowe prezenty, które sprawiły dzieciom tak wiele radości ufundowały: Stacja Paliw "Lemar" z Dachowej, PHU p. Adama i Zofii Jeznachów, Firma "Charon", p. Andrzej Maik, p. Jolanta Demczyszyn, Apteka "Na Podzamczu" p. J. Surowiak.

Naszą akcję wspomogli:

Gminna Spółdzielnia "SCH", Firma "Tymwod", Hurtownia "Papier-Folia", Stowarzyszenie Kupców Ziemi Sochaczewskiej, a zwłaszcza Firma "Montbud", Wytwórnia Napojów "Jantar", Sklep "EuroStempel", PSS "Społem", Sklep z zabawkami p. Niemirów, Firma "Padrex", Zakład Brukarski "Winnicki", Master Foods Polska.

**Wszystkiego
najlepszego
z okazji Świąt
Bożego Narodzenia
oraz pomyślności
w Nowym 1998 Roku**



pracownikom, zawodnikom,
działaczom,
wszystkim sympatykom sportu
życzy: MKS "Orkan" w Sochaczewie.

ZS-1035

AMK Komputer

daje Państwu
w prezencie gwiazdkowym
kupon rabatowy 3% na
każdy zamówiony do
31.12.97 r. zestaw
komputerowy



Teraz nasz multimedialny zestaw promocyjny
Pentium 166MMX kosztuje z rabatem

tylko 2799 zł + VAT !

Wszystkie zestawy objęte są dwuletnią gwarancją + rok
bezpłatnego serwisu pogwarancyjnego.

Raty Raty Raty

Zapraszamy:

Chopina 115 - od 14.00 do 19.00,
sobota 10.00-14.00, tel. 0-601-32-33-64 cały dzień.

ZS-1002

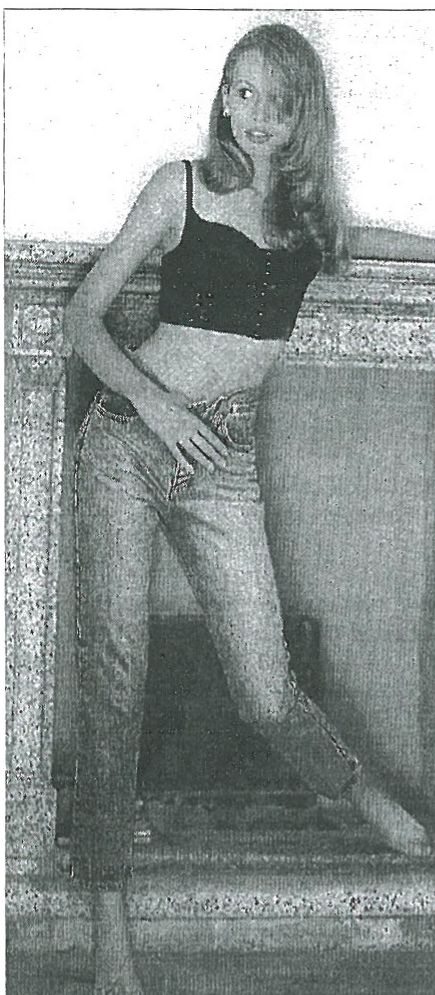

zdjęcia i tak w kółko. Wówczas przekonałam się, że praca modelki jest atrakcyjna, a jednocześnie męcząca, wymagająca wysiłku i cierpliwości. Na szczęście w tej podróży towarzyszyła mi mama.

- **Mogliśmy Cię podziwiać w takich czasopismach jak "Twój Styl" czy "Elle", koleżanki mogą Ci pozazdrościć...**

- To właśnie one przyczyniły się do tego, że dziś robię to co robię. Pod koniec VII klasy zrobiły mi kawał, zgłaszając mój udział do konkursu "Look of the Year". Zakwalifikowano mnie, jednak mama nie wyraziła wówczas zgody na mój wyjazd do Warszawy.

- **Ale niebawem, agencja sama się o Ciebie upomniała, zapraszając na próbne zdjęcia...**

- Od tamtego czasu upłynęły już dwa lata, wiele się w moim życiu zmieniło. Skończyłam szkołę podstawową, aktualnie chodzę do dziennego XXV L.O. w Warszawie. Sporo zajęć opuszczam, ale nadrabiam wszystkie nagromadzone zaległości.

wiesz, czy zdarzyło Ci się pracować ze znanymi modelkami?

- Owszem, na pokazie mody w Mediolanie miałam okazję obserwować profesjonalizm Naomi Campbell, Lindy Ewangelisty, Ewy Herzigowej

- **Jesteś wysoka i szczupła, myślę, że Twoje dokładne wymiary nie stanowią żadnej tajemnicy...**

- Ważę 55 kg, przy wzroście 179 cm, pozostałe liczby to 85, 59, 85.

- **Czy utrzymanie sylwetki sprawia Ci trudność, może stosujesz jakąś dietę?**

- Nic podobnego, uwielbiam słodczy i smaczne potrawy, nigdy więc nie odmawiam sobie tych przyjemności, tym bardziej, że nie mam problemów z utrzymaniem figury. Stosunkowo od niedawna zaczęłam się profilaktycznie gymnastykować.

- **Wiele dziewcząt chciałoby znaleźć się na Twoim miejscu, masz to wszystko, o czym one marzą. Czy możesz powiedzieć, że Twoje marzenia się spełniły?**

- Skłamałabym zaprzeczając, ale moim małym skrytym marzeniem jest to, abym mogła choć raz

wyjechać na długą sesję zdjęciową z całą rodziną. Najgorsze są dla mnie rozstania, póki co rekompensują mi je powroty. Drugim pragnieniem jest skończenie szkoły.

- **Nie poprzestajesz chyba na szkole średniej?**

- Oczywiście, że nie. Zamierzam studiować, choć nie do końca jeszcze wiem, jaki wybiorę kierunek.

- **Czy już wiesz, co będziesz robiła w najbliższej przyszłości?**

- Po feriach ponownie wyjeżdżam do Mediolanu, staram się podróżować w trakcie roku szkolnego, ponieważ tegoroczne wakacje chcę zarezerwować wyłącznie dla siebie, rodziny, znajomych. Czuję się trochę zmęczona, wcześniej regularnie pływałam, myślę, że w wakacje nadrobię zaległości, pogram w siatkówkę, koszykówkę, a może poznam jakiegoś miłego chłopaka...

- **Serdecznie Ci tego życzę.**

- Jeszcze jedno. Jeśli mogę to za pośrednictwem "ZS" chciałabym pozdrawić Majkela i jego kurczaka, moją przyjaciółkę Martę oraz wszystkich tych, którzy zawsze są ze mną, Kasia.

Sochaczewianka z ELLE

- Od dłuższego już czasu zabiegam o spotkanie z Tobą, jednak skutecznie uniemożliwiały mi to Twoje częste wyjazdy za granicę. Jak na 16-latkę jesteś bardzo zapracowaną dziewczyną.

- To prawda, od 1995 roku współpracuję z Warszawską Agencją Modelek Network w związku z czym całkowicie zmieniły się moje dotychczasowe tryb i tempo życia.

- **W ubiegłym tygodniu wróciłaś z Japonii, powiedz jak spędziłaś 6 długich tygodni z dala od bliskich?**

- Było to moje najdłuższe rozstanie z rodziną, pomimo częstych kontaktów telefonicznych, bardzo tęskniłam. Wyjazd ten zaliczam do najbardziej pracowitych i udanych. Myślę, że sesje zdjęciowe i znajomości, które tam nawiązałam zapożyczają w najbliższej przyszłości. Załuję tylko, że nadmiar pracy nie pozwolił mi na zwiedzanie. Jednak Japonia nie jest krajem, w którym chciałabym zamieszkać, jej piękno zabija nowoczesność.

- **Ale chyba jest takie miejsce, które chciałabyś zobaczyć raz jeszcze?**

- Bez wątplenia są to Zurych oraz Paryż, chociaż z Paryża nie wróciłam zadowolona. Było to moje pierwsze doświadczenie, targły mną mieszane uczucia. Ciągłe telefony do agencji, podróżowanie po Paryżu z mapą w rękę, zawieranie potrzebnych znajomości,

- **Wstajesz do szkoły o piątej rano, czyż nie korzystniej byłoby dla Ciebie kontynuować naukę w sochaczewskim liceum?**

- Na pewno tak, ale w "Chopinie" do którego wcześniej chodziłam, nauczyciele skutecznie utrudniali mi wszelkie poczynania, nie chcieli zrozumieć, że pragnę wykorzystać swoją szansę.

- **Na pewno masz szerokie grono znajomych, ale niektórzy z nich twierdzą, że jesteś zarozumiała i zadzieras nosa...**

- Zanim zostałam modelką, miałam rzeczywiście więcej koleżanek niż dotychczas. Myślę, że głównym tego powodem jest czas, na którego brak cierpię coraz dotkliwiej. Chciałabym, aby moje kontakty z rówieśnikami układały się jak dawniej, bo tak naprawdę to nie ja się zmieniłam, tylko oni postrzegają mnie inaczej. Jednak dla prawdziwych przyjaciół zawsze wygospodaruję czas.

- **Jeśli miałabyś okazję raz jeszcze wybierać, czy obrałabyś tę samą drogę?**

- Z pewnością tak. Jestem zadowolona, że mogłam wykorzystać nadarżającą się okazję. Jestem bogatsza o nowe doświadczenia, nauczyłam się samodzielnie żyć, doceniać ludzi, odróżniać dobro od zła. Cieszę mnie sukcesy, ale nigdy się nimi nie chwaleb, bo w życiu dziś jest się na szczycie, a następnego dnia nie ma się już nic.

- **Podczas wyjazdów poznałaś wielu interesujących ludzi. Po-**



Ze słynną już modelką młodego pokolenia Katarzyną Bożkiewicz rozmawia Iwona Kaczmarek.

Przygoda z Francją



Krzysztof Zieliński

[kchɛchtɔf jɛlignski]

Z Kurdwanowa leżącego w pobliżu Sochaczewa pojechały do Francji 32 rzeźby Krzysztofa Zielińskiego. Prezentowane tam były w ramach Festiwalu Polskiego od 7 do 22 listopada. Na zorganizowanym przez departament Ille-et-Vilaine w Bretanii festiwalu prezentowano przede wszystkim dzieła Wielkopolan, ale można było zobaczyć i usłyszeć także dokonania twórców z Warszawy, Suwałk, Łodzi i Krakowa. No i Krzysztofa Zielińskiego mieszkającego nie-

Plastycznym w Kielcach, w roku 1988 otrzymał dyplom w Gdańskiej Akademii Sztuk w pracowni prof. Adama Smolany. Dwa lata później wrócił do rodzinnego Kurdwanowa, a od 1991 roku prezentuje swe rzeźby w dwóch galeriach Niemiec oraz Trójmiasta. Miał swoje wystawy także w Norwegii i w tym roku w Stanach Zjednoczonych. W galerii w Poznaniu w ubiegłym roku zauważyli je francuscy organizatorzy festiwalu, mającego prezentować Polskę. - *Trudno nie zapamiętać tych rzeźb. Wyrasty z tradycji polskiej sztuki - twierdzili - a przy tym inne od dzieł przez nas oglądanych w polskich galeriach.*

Zapewne dlatego zamówili u Zielińskiego totem, symbol festiwalu. On wykonał go "w swojej ewidentnie" - jak mówi - formie, tj. "z zachowaniem tradycji dawnej, rzeźby ludowej z uwzględnieniem egipskiej monumentalności". Dzwon wysokości 4,5 m miał być zwiastunem. Zwiastunem niczym każdy dzwon, który czasem tylko oznajmia trwogę, a zawsze wydarzenie.

W miasteczku Bezouge została także rzeźba Zielińskiego z człowiekiem stojącym przy szachownicy, na której leży kostka. Kostka mająca nawiązywać do ślepego losu, przypadkowości. Losu, który sprawił, że po wystawach w Niemczech, rzeźby K. Zielińskiego pierwszy raz w ubiegłym roku znalazły się w galerii w Poznaniu i właśnie tam je dostrzegli Francuzi.

Patrząc na rzeźby Krzysztofa Zielińskiego - pisał w listopadzie tygodnik Quest-France - widzimy często postacie aniołów, błaznów, także królów, po prostu ludzi,

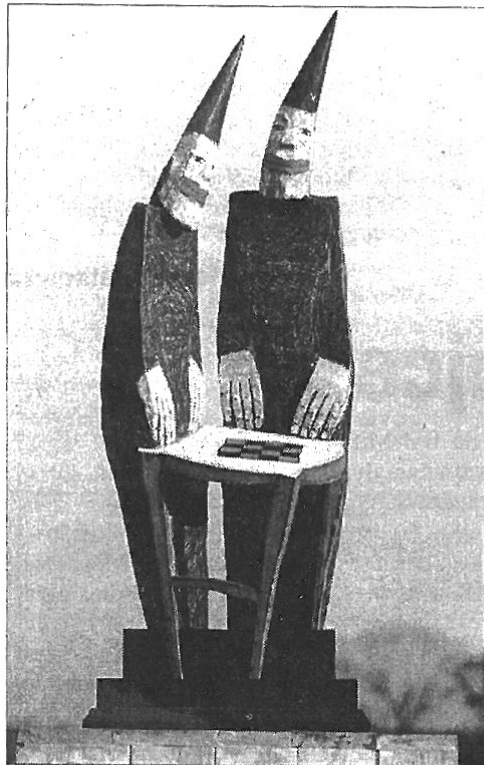

daleko nas. Do tej pory miał on kilka wystaw indywidualnych w Polsce i Niemczech, choć w tym kraju jeszcze nie był na werniszu swojej wystawy. Ale to właśnie przez wystawę w Niemczech jego rzeźby trafiły w ubiegłym roku do galerii w Poznaniu. Krzysztof Zieliński ma 39 lat. Jest laureatem m.in. międzynarodowego "Satyrykonu" w Legnicy. Po podstawówce w Kurdwanowie, i Liceum



z którymi stykamy się co dzień. I jest to tak jak patrzylibyśmy na aktora: z zachowaniem dystansu ale i z domieszką emocji, z zaangażowaniem, ale i wymogiem chłodnego spojrzenia. Wartośćowanie zostawia się widzom.

Widzowie nie pozostali obojętni w odbiorze rzeźb. 8 osób

(m.in. psychiatra i architekt) kupiło prace tam wystawione, a dwa miasta Rennes i Nantes już zaprosiły K. Zielińskiego na letnie wystawy w swoich galeriach. Wcześniej, bo wiosną jego rzeźby będzie można obejrzeć w BWA w Skierniewicach.

Janusz Sofulak

Betlejemskie Światło Pokoju

Po raz kolejny trafiło do nas, przekazywane przez skautów całego świata Betlejemskie Światło Pokoju.

"Przekażmy sobie znak pokoju!" - takie jest zawołanie tegorocznego Betlejemskiego Światła Pokoju. Wszyscy pragną pokoju, wszyscy za nim tęsknią. Pokoju z samym sobą i z innymi, w domu i na świecie. Z głębi swego serca człowiek pragnie pokoju, lecz często nie zna samej natury tego dobra, które jest przedmiotem jego najgorętszych pragnień, a drogi, którymi zmierza do jego osiągnięcia, nie zawsze są drogami Boga.

Gwiazda, która wiodła Mędrców ze Wschodu, zaprowadziła ich do Betlejem, gdzie znaleźli Jezusa Chrystusa, źródło pokoju i zbawienia dla wszystkich ludzi. Zajaśniało wówczas dla nich - dziś także dla nas Betlejemskie Światło Pokoju. I tak jak mędrcy, tak i my powinniśmy uczynić wszystko, aby w świecie znaleźć to światło i by zabłysło ono pełnym blaskiem.

Stało się piękną tradycją, że harcerze, wspólnie z "Caritas" uczestniczą w Wigilijnym Dziele Pomocy,

przekazując Betlejemskie Światło wszędzie tam, gdzie jego jasny blask daje radość.

Sochaczewscy harcerze odebrali Ogień Betlejemski z Kościoła Św. Marcina w Warszawie. W poniedziałek i wtorek (22 i 23 grudnia) Ogień trafi do: Urzędu Wojewódzkiego w Skierniewicach, sochaczewskiego Urzędu Miasta, Urzędu Gminy Sochaczew, Kuratorium Oświaty i Wychowania, szpitala, szkół, Domu Opieki Społecznej w Gawłowie. 24 grudnia, przed rozpoczęciem Pasterek, harcerze przyniosą Betlejemskie Światło Pokoju do kościołów.

Każdy kto chciałby, aby na jego wigilijnym stole świeca Caritas zapłonęła Ogniem Betlejemskim może zgłosić się z lampionem do Hufca ZHP w Sochaczewie w dniach 22 i 23 grudnia, w godzinach od 17.00 do 19.00.

Korzystając z okazji, w imieniu sochaczewskich harcerzy, składam wszystkim naszym przyjaciołom najserdeczniejsze życzenia zdrowych, spokojnych i spędzonych w rodzinnym gronie Świąt Bożego Narodzenia i szczęśliwego Nowego Roku.

Czuwaj!

**Zastępca Komendanta
Hufca ZHP
phm. Maciej Kuczyński**



Pociągami podróż w czasie

Rozpoczęły się (jak już informowaliśmy) prace przy modernizacji sochaczewskiej stacji PKP. Osoby, którym się spieszy powinny na ten czas zakupić bilet autobusowy, albo szukać szczęścia w podróżowaniu autostopem...

Podwarszawski fragment magistrali E20 jest przebudowywany, w celu dostosowania linii do warunków umowy AGC. Konieczne jest na przykład wyposażenie wszystkich stacji w przekątnikowe systemy sterowania ruchem, a całej linii w system kontroli hamowania z sygnalizacją kabinową oraz systemem kierowania ruchem i zdalnego sterowania zasilaniem trakcyjnym. Niezbędne są też modernizacje systemów łączności: cyfrowa sieć transmisyjna i centrale komunikacyjne, systemy radiokomunikacyjne w paśmie 450MHz. Zanim jednak pomkniemy w super szybkich pociągach z Sochaczewa do Warszawy (?) warto może cofnąć się w przeszłość i poznać dzieje trasy, którą codziennie przemierza wielu mieszkańców naszego miasta.

Dekret cara Mikołaja

Zanim przystąpiono do budowy Drogi Żelaznej Warszawsko-Wiedeńskiej, przeprowadzono prace studyjne. Wykonywali je w początkach 1835 roku inżynierowie Wysocki i Urbański. Stanisław Wysocki w jednym ze swoich projektów sugerował, by trasę skierować z Warszawy do Błonia, a następnie do Skiernewic. A więc już blisko Sochaczewa ... Ale w tamtych czasach Sochaczew nie miał "szczęścia" w dziedzinie komunikacji, takiego

jak dzisiaj i wytyczono trasę z Warszawy do Grodziska Mazowieckiego. Kilkadziesiąt lat później, 9 marca 1898 roku nadzwyczajne zebranie akcjonariuszy Towarzystwa Drogi Żelaznej Warszawsko-Wiedeńskiej uchwaliło, że zwróci się ono o udzielenie koncesji na budowę kolei Warszawsko-Kaliszkiej. Rozporządzenie cara Mikołaja II zezwoliło Towarzystwu na przeprowadzenie studiów budowy linii Warszawa-Kalisz według dwóch wariantów trasy: Kalisz-Sieradz-Łask-Łódź-Łowicz-Sochaczew-Warszawa oraz Kalisz-Łęczyca-Pniewo-Sochaczew-Warszawa. Linia, na żądanie rosyjskiego ministra wojny, miała być szerokotorowa. Koncepcję zatwierdzono 14 kwietnia 1900 roku. Linia brała swój początek w Warszawie przy ulicy Żelaznej i biegła do Kalisza przez Błonie, Łowicz, Łódź. Między Warszawą a Kaliszem wybudowano wtedy 173 mosty, 17 przejazdów i wiaduktów oraz urządzono 11 stacji; na 10 z nich były wieże wodne. Budynki, wieże ciśnieni i pompownie wzniesiono z czerwonej, nietynkowanej cegły według ujednoliconych projektów. 15 listopada 1902 roku na zbudowaną trasę wyruszył pierwszy pociąg. Z Warszawy do Kalisza jechał on ok. 10 godz.

W czasie I. wojny światowej Niemcy zniszczyli linię z Łowicza do Warszawy i przekuli tory szerokie na tory normalne.

Kolej nabrała znaczenia w okresie międzywojennym, kiedy coraz więcej mieszkańców podwarszawskich miejscowości dojeżdżało do pracy w stolicy. Zbudowano wtedy (w 1932 r.) trasę przez Warszawę Zachodnią, Włochy do Gołębek. W okresie międzywojennym do Sochaczewa

można było dojechać pociągiem dalekobieżnym. Podróż z dworca Warszawa Kaliska do naszego miasta trwała ok. 1 godziny i 40 minut. W 1922 roku przy linii istniały przystanki w Gołąbkach, Ożarowie, Płochocinie, Błoniu, Bożej Woli, Teresinie, Sochaczewie, Żylinie, Bednarach i Łowiczu. Na kanwie dyskusji o nazwę stacji Szymanów (Szymanów, Teresin czy Niepokalanów) warto wspomnieć, że do połowy lat dwudziestych stacja ta nosiła nazwę Teresin, w 1927 roku, decyzją ministra transportu, nazwę zmieniono na Szymanów.

Tory aż do Europy

Kolejnym etapem zmian na trasie Warszawa-Sochaczew była elektryfikacja tej linii. Od 23 marca 1952 roku pociągi elektryczne jeździły na odcinku Warszawa-Błonie. Odcinek do Sochaczewa był pod prądem od 1959 roku, zaś 22 marca 1961 roku został przekazany do eksploatacji zelektryfikowany

wany odcinek Sochaczew-Łowicz-Kutno.

Trasa sochaczewska należy do międzynarodowych ciągów przewozowych, objętych umową AGC, i ma być przystosowana do wymogów szybkiego transportu międzynarodowego. Umożliwi to powiązanie Warszawy przez Berlin z europejską siecią połączeń ekspresowych. W przyszłości może nastąpić budowa linii Korytów-Błonie (32 km). W ten sposób połączono by CMK z linią Warszawa-Poznań. Analizowana jest również możliwość przedłużenia CMK z Szymanowa do Wyszogrodu i Nasielska. Ten odcinek stanowiłby nie tylko północno-zachodnią obwodnicę warszawskiego węzła kolejowego, lecz również umożliwiłby kierowanie pociągów z CMK na trasę Nasielsk-Działdowo-Tczew. Ale to wszystko przyszłość. Póki co, czeka nas zaciskanie zębów i blisko półtoragodzinną jazdą nieogrzewanym pociągiem do Warszawy.

Bogusław Kwiatkowski

Jak w bajce

Wszystkich przybyłych na Bal Mikołajkowy, który odbył się 17 grudnia w przedszkolu nr 7 powitała dyrektor Danuta Walczuk. Dzień ten okazał się dla dzieci wyjątkowym, gdyż miały one okazję wcielić się w ulubioną postać z bajki. Na sali, przypominającej baśniową krainę można było spotkać psa dalmatyńczyka, pszczołkę Maję, biedronkę, królową, mnóstwo księżniczek, Zorro. Specjalnie dla "przebierańców" zagrał zespół Sezam, a w rytmie jego muzyki rozstrzygnięto kilka konkursów. Mikołaj, który przybył na uroczystość z workiem pełnym prezentów, wybrał króla i królową balu oraz najoryginalniej przebraną parę. Jednak nie tylko zwycięzcy zostali nagrodzeni, tego dnia Mikołaj był hojny dla wszystkich maluchów. Na balu gościła także wesoła Wróżka, która wspólnie z dziećmi oddawała się płasom i za sprawą czarodziejskiej różdżki wprawiła wszystkich w doskonały humor.



*Serdeczne
życzenia
Świąteczne
i Noworoczne*

wszystkim Klientom

składa
**Powszechna Kasa Oszczędności
Bank Państwowy**
Oddział w Sochaczewie, ul. Warszawska 70
i Ekspozytura, ul. Chopina 170.

ZS-1029

**Wszystkim
Mieszkańcom
Sochaczewa
składamy
najlepsze
życzenia
spokojnych i radosnych
Świąt
Bożego
Narodzenia
oraz Szczęśliwego
Nowego Roku.**



ZS-1040

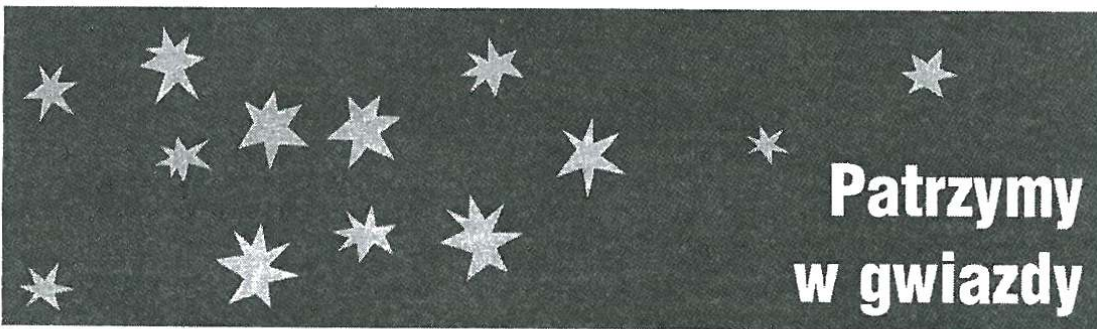

Patrzymy w gwiazdy

Układy planet, znaki zodiaku, wróżby to dla niektórych poważne potwierdzenie swego szczęścia osobistego. I nie ma co się dziwić. Szczególnie, gdy nasze życie narażone jest na wiele zmian i kiedy np. nasz sukces zawodowy zależy od humoru przeciętnego śmiertelnika, z nadzieją sięgamy po horoskop. Robią to także ludzie sukcesu, gwiazdy ekranu i piosenki. **Nina Terentiew**, dyrektorka telewizyjnej "dwójki" wierzy w horoskopy. Jest zodiakalną Rybą i jak mówi ma dwie natury, jest bardzo niezdecydowana, gdy musi np. wybrać jakąś parę butów w sklepie, natomiast w pracy dokładnie wie co ma robić. **Jolanta Fajkowska**, zodiakalny Koziorożec, uważa się za typowego przedstawiciela swojego znaku. Twierdzi, iż jest bardzo ambitna, a co za tym idzie, pracowita i solidna. Można na nią liczyć, ale z drugiej strony zdarza się, że jest szalona. **Grzegorz Miecugow**, szef informacji TVN, Skorpion. Sam wprawdzie nie zna się na horoskopach - ale jego żona twierdzi, iż jest wykapanym Skorpionem, bo lubi przewodzić. Piosenkarka **Edyta Bartosiewicz** - (Koziorożec), w horoskopy wierzy od "zawsze". Interesuje się parapsychologią

i numerologią. Zna także horoskopy swego męża i syna. Na tej podstawie wie choćby to, że jej synek będzie bardzo ambitnym człowiekiem. **Małgorzata Potocka** - pewnie dlatego, że urodziła się w znaku Lwa, uważa się za radziecki czołg ... - "Wiem, że muszę wytrzymać wszystko i ... wytrzymuję, choć czasami wychodzi mi to uszami. Lubię komplementy i lubię być popularna". **Piotr Najsztub** z telewizyjnego "Tok-szoku", zodiakalna Ryba, nie ma w zwyczaju sięgać po horoskopy, ale lubi gdy mu je ktoś czasem przeczyta.

O to czy wierzą w horoskopy i czy z wróżb odczytują swoją przyszłość zapytaliśmy też znanych sochaczewian.

Sławomir Jarosiński, dyrektor Państwowej Szkoły Muzycznej I i II stopnia w Sochaczewie (zodiakalny Skorpion), nie przejawia zainteresowań horoskopami, nie czyta ich, zresztą, jak mówi, nie ma na to czasu. Zna jednak ogólną charakterystykę swojego znaku i uważa, że jednak coś w tym jest. **Stanisław Szulczyk**, wiceburmistrz Sochaczewa (zodiakalny Strzelec) horoskopy czyta w wolnych chwilach i traktuje je z przymrużeniem oka. **Janusz Sofulak**,

redaktor naczelny tygodnika "ZS" (Strzelec) nie zagląda do zodiakalnych przepowiedni. Nie szuka potwierdzenia w gwiazdach. Niekiedy dowiaduje się o swoim horoskopie od innych, ale i wtedy nie traktuje go poważnie. Dyrektor Domu Pomocy Społecznej - **Irena Pierzchała** (Skorpion) - Skorpiony są twarde i robią wszystko po swojemu, wróżby i horoskopy interpretują więc też w ten sposób. Chętnie czytam, przyjmuję do wiadomości, ale specjalnie się nimi nie przejmuję. Chociaż często przepowiednie się spełniają, staram się mieć z tego przede wszystkim dobrą zabawę. Do wróżki nie chodzę, bo sama potrafię stawiać kabałę i bardzo lubię to robić.

Andrzej Wach - rzecznik Urzędu Miasta, zodiakalna Panna, horoskopy czyta, szczególnie te w "Ziemi Sochaczewskiej", bo jak mówi, naszą gazetę przegląda od deski do deski.

Wierzy w szczęśliwe horoskopy i te przyniosły mu potwierdzenie satysfakcji z pracy. Nie wierzy w przepowiednie, które przynoszą złe informacje.

Póki co, czekając na kolejny horoskop warto popatrzeć w gwiazdy i być może rozbłysk spadającego meteorytu sprawi, iż spełni się nasze jakieś życzenie. Oby.



AS



Zdrowych i pogodnych Świąt Bożego Narodzenia oraz

pomyślności w Nowym 1998 Roku Wszystkim Mieszkańcom Miasta i Gminy Sochaczew życzy

Master Foods Polska

Twix

SNICKERS

Mars

MilkyWay

Pedigree

whiskas

ULGA PODATKOWA JESZCZE W 1997R

**SUPER
PROMOCJA!**

**TERRAZYT
PRODUCENT**

Jeśli zamówisz !!!

OKNA

do 24. 12. 97 roku, a odbierzesz je do 31. 03. 98r

OTRZYMASZ SPECJALNY 10% RABAT CENOWY

BIURO HANDLOWE

99-400 ŁOWICZ, UL. POWSTAŃCÓW 10 G tel/fax 046 /37 - 54 - 81



OGŁOSZENIA DROBNE

Usługi

- **Kursy komputerowe, zaświadczenia, tel. 862-45-12.** ZS-17
- **Żaluzje, Verticale, Rolety tekstylne i antywłamaniowe - także naprawa - Kozłowski, Słowiańska 17, tel. 8629820.** ZS-60
- **Autozłom, skup pojazdów, Kozuski Parcel 60, k/Sochaczewa, tel. 86 194 66.** ZS-79
- **Montaż żaluzji, verticali - także naprawa. Jerzy Szymański, Sochaczew, ul.Zamoyskiego 42, tel.862-32-53.** ZS-661
- **Do ślubu zawiozę białym mercedesem, Okrzei 17/1.** ZS-669
- **Czyszczenie dywanów, tapicerki meblowej i samochodowej. Kozłów Biskupi 144B, tel.0-602-390-597.** ZS-627
- **Biuro rachunkowe "Herp" poprowadzi księgi handlowe, księgi przychodów i rozchodów i doradztwo podatkowe. Doradca podatkowy Helena Wódka, ul.Piłsudskiego 22/36, Sochaczew, tel.862-60-66.** ZS-944
- **Podciśnieniowe pranie dywanów i tapicerki, tel.861-35-74.** ZS-948
- **Układanie glazury, terakoty. Adaptacja lokali, rozbiórki. Tel.862-66-57.** ZS-952
- **Usługi hydrauliczne w miedzi, stali i PVC. Wiadomość w kiosku w Rybnie lub Cypriany 7.** ZS-955
- **Odnawianie wani u klienta w domu. Tel.0-602-610-263.** ZS-973

- **Kompleksowa obsługa informacyjna firm, składów celnych i hurtowni. Budowa i administracja sieci. "Aicon" Sp. z o.o. tel./fax (0-22) 845-57-03, tel.0-90 693-457, (0-46) 862-88-22.** ZS-1031
- **Montaż żaluzji poziomych i pionowych oraz naprawy, tel.(0-46) 38-35-48.** ZS-1037

Nieruchomości

- **Działki budowlane, Rozłazłów, (0-22) 664-29-07.** ZS-684
- **Sprzedam tanio działki budowlane, Sochaczew-Kuznocin, tel.(0-22) 35 40 52 lub 0-602 394 430.** ZS-941
- **Sprzedam dom mieszkalny w Sochaczewie, tel.(0-46) 38-46-32, po 20.00.** ZS-988

Praca

- **Ador, producent mebli zatrudni stolarzy, meblarzy, operatorów maszyn stolarskich. Pruszków, ul.Zbikowska 22, tel.759-86-59.** ZS-870
- **Zatrudnię mężczyznę do hurtowni ze znajomością branży samochodowo-lakierniczej, umiejętności obsługi komputera oraz prawem jazdy. Tel.862-24-23, 862-37-13.** ZS-1011
- **Towarzystwo Ubezpieczeń Na Życie poszukuje kandydatów na agentów ubezpieczeniowych - jeśli lubisz kontakty z ludźmi i oczekujesz odpowiedniego wynagrodzenia - zadzwoń: 0-602-703-336.** ZS-1038

Zdrowie

- **Psycholog pomaga rozwiązać problemy życiowe, rodzinne, wychowawcze. Sochaczew, ul.Zeromskiego 13, salon optyczny p.Orlińskich, tel.862-31-32.** ZS-892

Nieruchomości

- **Sprzedam ładę samarę, białą, 1991 rok, tel.861-30-23.** ZS-1014

Różne

- **Kserokopiarki Mita, okifaksy, maszyny do pisania Olivetti, kasy fiskalne NCR, drukarki Oki, telefony GSM po promocyjnych cenach. "Sewex", Sochaczew, ul.Łowicka 5, tel.(0-46) 863-54-16, 0-602-367-305.** ZS-719
- **Cisy, tel.(0-46) 863-50-41.** ZS-945
- **Tanie korepetycje z matematyki, tel.862-25-15.** ZS-987
- **Kobieta w średnim wieku opiekuje się dzieckiem, starszą panią. Wiadomość: Zakład Optyczny, ul.Warszawska 17, w godz.9.00-17.00.** ZS-1013
- **Sprzedam komputer IBM - PC "Olivetti". Alicja Szepiećko, Zielona 4 (przy Płockiej).** ZS-1027
- **Zlecę solidnej firmie wykonanie odwodnień wraz z położeniem nawierzchni wokół domu. Tel.0-90-216-268, 0-602-345-164.** ZS-1028
- **Zlecę przewóz samochodu po wypadku (citroen) z Sochaczewa do Szczecina osobie jadącej na zachód z lawetą. Pilne! Tel.0-91-18-23-91.** ZS-1032
- **Sprzedam tanio komputer IBM, tel.862-86-56.** ZS-1039

MKS "Orkan" w Sochaczewie

ogłasza przetarg nieograniczony na wynajem lokalu o pow.84 m² przy ul.Pokoju 12.

Informacji udziela sekretariat klubu lub kierownik Targowiska przy ul.Pokoju 12.

Cena wywoławcza - 12,00 zł netto za m². Przetarg ustny odbędzie się dnia 5.01.1998 o godz.12.00, w biurze MKS "Orkan", ul.Warszawska 80.

Wadium w wysokości 2.000,00 zł należy wpłacić do kasy Klubu MKS "Orkan", najpóźniej w dniu przetargu, do godz.11.00.

Zastrzega się prawo unieważnienia przetargu bez podania przyczyn.

ZS-1036

FIAT

**FIAT
SIENA
DUCATO
ULISSES
MAREA
MAREA WEEKEND
CINQUECENTO
UNO
PUNTO
BRAVO
BRAVA
MALUCH (126)**

SUBDEALERZY



Firma POLMOBLICH zaprasza do zakupu samochodów Fiat za gotówkę i na raty - do 6 lat!

- Kredyty i ubezpieczenie na miejscu ● sprzedaż hurtowa i detaliczna części zamiennych
- W rozliczeniu przyjmujemy samochody używane
- Zapraszamy codziennie od 8.00 do 17.00.

"Metalowiec" - Sochaczew, tel.86-226-71

"Skawoj" - Brzeziny, 74-74-36

ZS-644

**POLMOBLICH
Autoryzowany DEALER FIATA**

**99-400 Łowicz, ul. Blich 12
tel. 37-37-10, 37-61-16**



HOROSKOP

♈ Baran 21.III. - 20.IV.

Znajdziesz się wśród osób, które kochasz, życzliwych i dobrych, spotkasz od dawna nie widzianych przyjaciół. Nie spodziewałeś się nawet, że Twoje święta będą tak wspaniałe ... Sprawisz komuś starszemu ogromną radość. Odpoczniesz od pracy. A w wolnej chwili przemyśl sobie, co naprawdę czujesz do partnera. Zajrzyj tylko w swoje serce. Nie musisz jeszcze podejmować żadnych decyzji. W gronie starych przyjaciół przywitasz Nowy Rok.

♉ Byk 21.IV. - 21.V.

Rozważ poniedziałkową ofertę pracy. W Wigilię znajdziesz się niezupełnie tam, gdzie chciałeś, ale nie pożałujesz tej decyzji. W święta trzeba będzie jasno opowiedzieć się po czyjejsz stronie, dokonać wyboru. Nie będzie to łatwe, ale spróbuj postąpić zgodnie z tym, co myślisz. Poczujesz prawdziwą radość i ulgę. Piątek przeznacz na spotkanie z nieco zanedbywanymi ostatnio przyjaciółmi. A w Sylwestra - niespodzianka i przygoda.

♊ Bliźnięta 22.V. - 21.VI.

Tydzień pełen wrażeń, szczęśliwych zbiegów okoliczności, miłych spotkań i spełnionych nadziei. Zwłaszcza w Wigilię możesz liczyć na romantyczną randkę, pełną ciepła i dobrych słów. Będzie też dużo obowiązków. Nie daj się popędzać, wszystko sobie zaplanuj i spokojnie realizuj to, co postanowisz. Mimo pewnych niedogodności, uda Ci się zachować zachwyty klimatem świąt. Przywitasz Nowy Rok w nieoczekiwanie przyjemnym miejscu.

♋ Rak 22.VI. - 22.VII.

Nie przesadzaj z wydatkami, by nie siać przy wigilijnym stole ze skwaszoną miną. Naprawdę niczego już nie musisz dokupić. Rodzinie i tak zapewnisz szczęśliwe święta. Zasiądzie przy stole osoba, na której obecność już nie liczyłeś. Drobne nieporozumienia z partnerem łatwo zakończysz uśmiechem i dobrym słowem. Weekend przeznacz na przemyślenie planów na przyszłość. W Nowy Rok wejdiesz z nowymi pomysłami, na huczny przyjęcie.

♌ Lew 23.VII. - 22.VIII.

Święta pełne marzeń i spełnionych obietnic. Ale przedtem, przez te półtora dnia, nim siądziesz do wieczerzy, nieźle się napracujesz. Zapomnij wtedy o całej reszcie i skup się na interesach, a nie pożałujesz. Na sobotę wyznacz spotkanie z kimś, kto budzi Twoje obawy i nadzieje. Niedziele poświęć na rodzinne zabawy, czułości i rozmowy. Nie daj się skusić, nigdzie nie wyjeżdżaj. Natomiast Nowy Rok witaj wśród śniegu, pod gwiazdami.

♍ Panna 23.VIII. - 22.IX.

To dzięki Twoim talentom święta przeminą w radości i spokoju, próby jakichkolwiek zadrażnień będziesz dusić w zarodku. Może Cię to nieco zmęczyć, podobnie jak ostatnie przygotowania, staraj się jednak oszczędzać nerwy. Wszystkich i tak nie zadowolisz. Na poważniejsze rozmowy z partnerem możesz się zdecydować dopiero w sobotę. Idź w piątek do pracy! W Sylwestra poddaj się urokliwemu nastrojowi.

♎ Waga 23.IX. - 23.X.

Kto wie, czy w ferworze świątecznych rozmów i spotkań nie usłyszysz czegoś, na co warto było czekać? Nie reaguj w sposób lek-

ceważący, bo będziesz potem tego żałować. Wycisz się, wczuj w swoje najskrytsze myśli. Intuicja teraz Ci dopisuje. Wspaniałe prezenty, które dasz i dostaniesz, wprowadzą do domu uroczy nastrój. Weekend przeznacz na przygotowania do balu sylwestrowego. Będzie wspanialszy, niż wszystkie dotychczasowe.

♏ Skorpion 24.X. - 22.XI.

Zacieśnisz związki, na których Ci zależy, bez kłopotów będziesz nawiązywać nowe znajomości. Pomysł na święta, który nie bardzo Ci się podobał, okaże się naprawdę sympatyczny i nie pożałujesz, że uległeś. Będziesz się świetnie bawić, także z rodziną. Poświęteczne dni przeznacz na porządkowanie spraw finansowych. Będzie to męczące, ale opłacalne. Odpoczniesz w weekend. To konieczne, jeśli chcesz mieć siły na sylwestrowe szaleństwa.

♐ Strzelec 23.XI. - 21.XII.

Pamiętaj, że święta nie są okresem, sprzyjającym konfrontacjom, bo z tego wszyscy wychodzą pokrzywdzeni. Bądź tak wielkoduszny, jak tylko potrafisz, a spędzisz czas lepiej, niż się tego spodziewasz. Kiedy przestaniesz świętować, miej oczy i uszy otwarte. Kroci się wspaniałe interesy i jeszcze lepsza okazja awansu zawodowego. W ostatnich dniach roku miłość też puka do Twoich drzwi. Rozglądaj się uważnie wśród współtowarzyszy na balu ...

♑ Koziorożec 22.XII. - 20.I.

Czeka Cię znacznie więcej atrakcji, niż przypuszczasz. Wreszcie

spełni się marzenie o posiadaniu czegoś, czego od dawna pragniesz. A wyjątkowy prezent sprawi Ci osoba, której raczej o miłe prezenty nie podejrzewasz ... Bądź wesóły i życzliwy, a całe otoczenie odpowie Ci tym samym. Dowiesz się czegoś, co zmieni Twoje nastawienie do paru osób na lepsze. Miła wizyta z bardzo daleka. I wspaniałe, szczęśliwe wejście w Nowy Rok.

♒ Wodnik 21.I. - 20.II.

Stój mocno na ziemi i nie przejmuj się pretensjami. Nagromadzi się ich trochę, ale w wigilijny wieczór wszystko będzie Ci wybaczone. Zastanów się, czy Twój krytyczny stosunek do krewnych jest całkowicie uzasadniony. Może i Ty powinieneś wybaczać? Święta spędzisz spokojnie. W miłości kieruj się intuicją. Tuż po świętach możesz liczyć na zdumiewającą, romantyczną niespodziankę. Bal sylwestrowy spędzisz z kimś nowo poznanym.

♓ Ryby 21.II. - 20.III.

Nieśmiałość? Kompleksy? Skończ z tym wreszcie, zaufaj swojej szczęśliwej gwiazdce. Wytrzymasz nawet rodzinne święta, a później, daleko od własnego domu poczujesz się naprawdę cudownie. Należy Ci się wiele i dostaniesz, co zechcesz, tylko wyciągnij rękę. Pamiętaj o prezencie dla osoby, która wciąż Cię kocha. W Wigilię spotkaj się z nią. W sobotę możesz wygrać duże pieniądze. W Sylwestra zatęsknisz za kimś, kogo zostawiłeś daleko.

Krzyżówka nr 51

Poziomo:

1 - kościół katedralny, 3 - urodził się w stajence, 6 - za jego rządów urodził się Jezus, 9 - siłaczka, 10 - podarunek, 11 - potrawa z ogórków, 12 - wieczerza przed Bożym Narodzeniem, 13 - kasacja, 16 - busola, 19 - rewolwer bębnowy, 22 - tiulowa tkanina przy kapeluszu, 23 - polor, wykwinność, 24 - punkt na nieboskłonnie, przeciwny Zenitowi, 25 - przepływa przez Krynice, 26 - jon o ładunku elektrycznym dodatnim, 27 - biedna, niezamożna, 30 - może być pasażerski lub handlowy, 34 - nędzne wino, 37 - twórcy strunowych instrumentów muzycznych, 38 - drzewko przybierane na Boże Narodzenie, 39 - znana polska piosenkarka, 40 - ruja, 41 - Indianin z Ameryki Pn., 42 - słodki, jadalny owoc z tropikalnej Azji, 43 - olbrzymi, wymarły już ptak z Nowej Zelandii.

Pionowo:

1 - znane dzieło H.Sienkiewicza, 2 - gatunek wina, 3 - drzewo iglaste, 4 - zjawisko świetlne występujące w okolicach polarnych, 5 - worek, torba, 6 - wiszące łóżko, 7 - umysł, 8 - sztuczna skóra, 14 - budynek do przechowywania zboża, siana, słomy, 15 - instrument perkusyjny, 17 - dzielimy się nimi w Wigilię, 18 - filar, słup, kolumna, 19 - struś amerykański, 20 - emblemat, symbol, 21 - zwierzę futerkowe, 28 - miejsce urodzenia Jezusa, 29 - podarunek wigilijny, 31 - teren wojny opisaney przez Homera, 32 - grupa wysp w pd.-zach.Polinezji, 33 - samica konia, 34 - dawna Tajlandia, 35 - święta księga mahometan, 36 - ozdoba choinkowa.

Po odgadnięciu wyrazów i wpisaniu ich do diagramu należy odczytać hasło wg następującego szyfru: pierwsza liczba oznacza numer wyrazu poziomego, druga - kolejność litery w tym wyrazie. Rozwiązaniem krzyżówki jest odgadnięte hasło.

[12-3; 22-1; 26-4; 39-2; 11-3; 24-3; 25-5] [27-2; 9-4; 30-2; 37-1; 6-2; 3-1; 10-6; 1-3; 13-3; 40-6; 43-3]

Rozwiązanie krzyżówki należy nadsyłać w terminie 7 dni na adres redakcji. Za prawidłowe rozwiązanie rozlosowana zostanie nagroda w wysokości 10 złotych w gotówce.

Rozwiązanie krzyżówki nr 49 (ZS nr 49)

Poziomo: czerw, Admag, student, tryby, lenno, płuczka, anapa, serso, wspank, skarga, unikat, tupet, bulwar, empire, aster, inwar, wapno, okleina, Babel, koszt, kantata, sójka, tytan.

Pionowo: cytra, Edyta, wsypa, sukurs, reszka, Atlas, miner, grono, nokturn, parówka, Etiopia, szafran, watra, popyt, kuter, Selena, emirat, irbis, wybój, rolka, wakat, pasat, oktan.

Nagrodę wylosował Mateusz Jaworski.

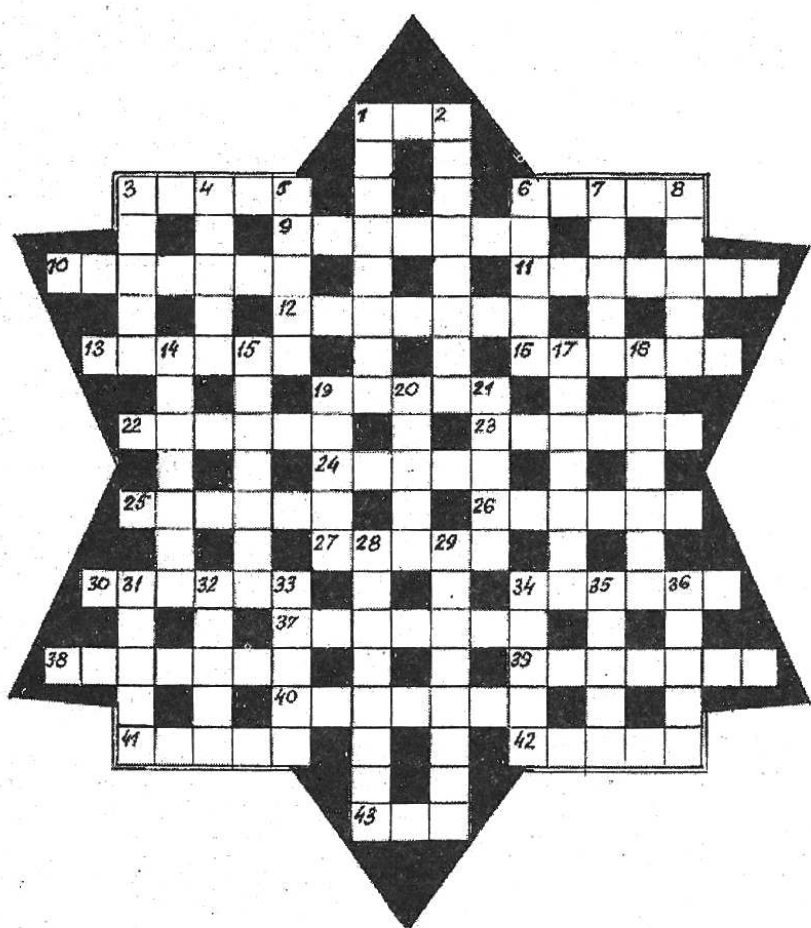

K o m u n i k a t

Zarząd Miasta Sochaczew

stosownie do art.18 ust.2 pkt 1 ustawy z dnia 7 lipca 1994 roku o zagospodarowaniu przestrzennym (Dz.U.nr 89 poz.415 ze zmianą Dz.U. z 1996 r. nr 106 poz.496) oraz uchwały Rady Miejskiej Nr XXXVII/307/97 z dnia 5.08.1997 roku zawiadamia o przystąpieniu do sporządzenia zmiany miejscowego planu zagospodarowania przestrzennego miasta Sochaczew w następujących granicach, przedmiocie i zakresie:

1. Przeznaczyć pod zabudowę mieszkaniową jednorodzinną z dopuszczeniem nieuciążliwych obiektów produkcyjno-usługowych tereny w granicach działek o numerach ewidencyjnych (odpowiednio):

- 1) cz.564 przy ul.Wspólnej,
- 2) 1592/1 przy ul.Rolniczej,
- 3) 715/2 i 715/1 przy ul.Staszica,
- 4) cz.183/1 przy ul.Gawłowskiej,
- 5) cz.1571 przy ul.Granicznej,
- 6) 1334 przy ul.Działkowej,
- 7) działki: 679683, 685, 687, 689, 691, 693 i 708 oraz części działek nr ewid. 695707 i 709 przy ul.Kolejowej,
- 8) 3354 przy ul.Prostej,
- 9) 101114 przy ul.Brochowskiej,
- 10) 1492 przy ul.Lubiejewskiej (róg Łowickiej),

z uwzględnieniem:

- przeznaczenia terenu i zasad zagospodarowania,
- zasad obsługi w zakresie infrastruktury technicznej,
- zasad podziału terenu na działki budowlane.

2. Przeznaczyć pod zabudowę mieszkaniową jednorodzinną z dopuszczeniem nieuciążliwych obiektów produkcyjno-usługowych, wraz z drogą dojazdową tereny w granicach działek o numerach ewidencyjnych (odpowiednio):

- 1) cz.180/3, cz.3303 i 180/5 przy ul.Targowej,
- 2) 377/2, 378381, 385394, 399407, 409, 411421, 425429 oraz części działek 377/1, 382 i 408 przy ulicach: Pięknej, Sikorskiego i 18 Stycznia,

z uwzględnieniem:

- przeznaczenia terenu i zasad zagospodarowania,
- linii rozgraniczających ulic,
- zasad obsługi w zakresie infrastruktury technicznej,
- zasad podziału terenu na działki budowlane.

3. Przeznaczyć pod przemysł i usługi działkę nr ewid. 60/6 przy ul.Trojanowskiej i część działki nr ewid.449 przy ul.Inżynierskiej z uwzględnieniem:

- przeznaczenia terenu i zasad zagospodarowania,
- zasad obsługi w zakresie infrastruktury technicznej.

Wnioski do planu mogą być zgłaszane w Urzędzie Miejskim w Sochaczewie, w terminie do 31 stycznia 1998 roku. Wniosek powinien zawierać imię, nazwisko (nazwę) i adres wnioskodawcy, przedmiot wniosku oraz oznaczenie nieruchomości, której dotyczy.

Za Zarząd Przewodniczący Zarządu
Burmistrz mgr inż.Ireneusz Felczak

ZS-1030

UPONOR-BOR Sp. z o.o.

*producent rur i kształtek
z polipropylenu
oraz systemów ciśnieniowych
i kanalizacyjnych z PVC*

Wszystkim
mieszkańcom
Sochaczewa
składamy
serdeczne
życzenia Wesołych Świąt
i Szczęśliwego Nowego Roku

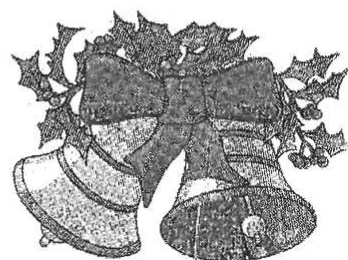

ZS-1016

Doradca podatkowy mgr Cezary Miziołek

wpis na listę doradców podatkowych nr 01087



**przyjmuje obsługę podmiotów
prowadzących podatkową księgę
przychodów i rozchodów**

W zakres usługi wchodzi:

- prowadzenie podatkowej księgi przychodów i rozchodów oraz innych ewidencji;
- analiza podatkowa i finansowa;
- porady podatkowe;
- rozliczenia z tytułu zobowiązań podatkowych.

Usługa objęta jest ubezpieczeniem TUR WARTA SA

Adres biura: Sochaczew, ul. Warszawska 33, tel. 0-602-384-024.
Czynne w godz. 9.00-17.00, w soboty 9.00-13.00.

ZS-924

Komunikat

Zarząd Gminy Nowa Sucha

stosownie do art.18 ust.2 pkt 1 ustawy z dnia 7 lipca 1994 roku o zagospodarowaniu przestrzennym (Dz.U.nr 89 poz.415 ze zmianą Dz.U. z 1996 r. nr 106 poz.496) oraz Uchwały Rady Gminy nr 133/XXXIII/97 z dnia 18.12.1997 roku zawiadamia o przystąpieniu do sporządzenia zmiany miejscowego planu zagospodarowania przestrzennego gminy Nowa Sucha w następujących granicach, przedmiocie i zakresie:

1. Przeznaczyć pod nieuciążliwą zabudowę produkcyjno-usługową teren w granicach działki nr ewidencyjny 405/2 w Kozłowie Biskupim, z uwzględnieniem:

- przeznaczenia terenu i zasad zagospodarowania,
 - zasad obsługi w zakresie infrastruktury technicznej.
2. Przeznaczyć pod drogę gminną teren części działek nr ewid. 1, 2, 3, 5, 6 i 20 w Nowej Suchej oraz części działki nr ewid. 24 w Żylinie Nowym, z uwzględnieniem:

- przeznaczenia terenu i zasad zagospodarowania,
- zasad obsługi w zakresie infrastruktury technicznej.

Wnioski do planu mogą być zgłaszane w Urzędzie Gminy w Nowej Suchej, w terminie do 31 stycznia 1998 r. Wniosek powinien zawierać imię, nazwisko (nazwę) i adres wnioskodawcy, przedmiot wniosku oraz oznaczenie nieruchomości, której dotyczy.

Za Zarząd Przewodniczący Zarządu Gminy
mgr inż. Marcin Kubiak

ZS-1042



Na miarę drugiej ligi

Z Witoldem Kurkiewiczem, trenerem tenisistek stołowych MKS Orkan Sochaczew rozmawia Jarosław Niedziela

- Praca trenera nie jest łatwa, wymaga wielu wyrzeczeń, dlaczego poświęcił się pan temu zajęciu?

- Kiedyś sam grałem w tenisa stołowego, a teraz próbuję przekazywać swoje doświadczenia i umiejętności zawodniczkom, oraz realizować swoje dawne marzenia. Jest to również doskonały relaks po pracy zawodowej.

- Orkan gra w drugiej lidze trzeci sezon, czy jest to szczyt możliwości drużyny?

- W obecnej sytuacji kadrowej środek drugiej ligi to wszystko na co dziś stać dziewczęta. Jest to związane z brakiem zainteresowania dzieci tą dyscypliną sportu, wymagającą wielu wyrzeczeń i poświęceń. Żeby nauczyć się podstaw, zawodnik musi trenować co najmniej dwa lata, natomiast żeby być średniakiem w drugiej lidze potrzeba pięciu lat nauki. Bardzo ważna jest również rola rodziców, ponieważ bez ich wsparcia niemożliwe są żadne sukcesy.

- Dlaczego w drużynie Witolda Kurkiewicza nie gra już Natalia Gawrylczyk?

- Natalia w Warszawie ma zdecydowanie lepsze warunki do treningu. Trenuje pięć razy w tygodniu, wyjeżdża na obozy sportowe, ma kontakt z całą czołówką krajową w swojej kategorii wiekowej. Odejście z Orkanu Natalii było słuszną decyzją, w Sochaczewie nie rozwijałaby się tak dynamicznie.

- Czy Iwona Burzykowska definitywnie zakończyła karierę?

- Na to pytanie trudno mi odpowiedzieć. Sama zawodniczka deklaruje chęć uczestniczenia

w rozgrywkach ligowych, jeśli spotkania będą rozgrywane w Sochaczewie, natomiast nie chce grać w meczach wyjazdowych. W najbliższym czasie wszystko powinno się wyjaśnić.

- Czy to prawda, że zamierza pan odejść z klubu i zakończyć pracę trenera?

- Prowadzę własną firmę i coraz trudniej jest mi pogodzić obowiązki dobrego szkoleniowca i szefa firmy. Dużo też cierpi na tym moja rodzina. Zniechęciła mnie zwłaszcza choroba Ani Ciechomskiej, która robiła systematyczne postępy. Jej odejście pokrzyżowało moje plany związane z zespołem. Zakończyć pracę trenera jednak nie zamierzam i zdecydowanie zaprzeczam takim pogłoskom.

- Czy sekcja ma sponsora?

- Stałego sponsora nie mamy. Natomiast firma Pologę przeznaczyła znaczną sumę pieniędzy na zakup sprzętu sportowego. Właściciel Zakładu Elektrycznego "Błysk", Ryszard Sierakowski kupił nam również stroje sportowe.

- Czy w najbliższym czasie możemy się spodziewać, że nastąpią w drużynie jakieś zmiany?

- Na pozyskanie dobrego zawodnika potrzeba odpowiednich środków finansowych, których w klubie nie ma. W województwie skierniewickim mało jest zawodniczek, które mogłyby z powodzeniem grać w drugiej lidze. W najbliższym czasie żadnych wzmocnień więc nie planuję.

- Niedaleko, w Giżycach jest kilka dobrych młodych tenisistek, na czele z Ewą Kwapisiewicz. Czy możemy mieć nadzieję, że wkrótce

jedna z nich zadebiutuje w Orkanie?

- W najbliższym czasie z pewnością nie. Brak jest chęci współpracy ze strony działaczy z Giżyc. Być może w lepszej kondycji finansowej naszej sekcji

Sobie, jako trenerowi, życzyłbym czterech utalentowanych dziewczyn z pierwszej lub drugiej klasy szkoły podstawowej i chętnych do współpracy rodziców. Natomiast zawodniczkom - wytrwałości w treningach i jak najwięcej zwycięstw w nadchodzącym roku.

- Dziękuję za rozmowę.

Tenisistki stołowe MKS Orkan Sochaczew grają w II lidze trzeci rok. W sezonie 95/96 zajęły w końcowej klasyfikacji czwarte miejsce. Rok temu ukończyły rozgrywki na



fol. S. Burzyński

Od lewej: Iwona Burzykowska, Joanna Tyl, Witold Kurkiewicz, Paulina Samorajska, Lilia Zabińska

byłoby to możliwe ...

- Jak układa się współpraca z kierownictwem klubu?

- Stosunki układają się poprawnie, choć mogłyby być znacznie lepsze.

- Zbliżają się Święta, nowy rok, czego życzyłby pan sobie i swoim zawodniczkom?

6smej pozycji, natomiast w tym roku zajmują, z dorobkiem 10 punktów, siódmą lokatę w tabeli. Wygrały pięć gier, sześć pojedynków przegrały. W kadrze zespołu są: Lilia Zabińska, Iwona Burzykowska, Paulina Samorajska, Joanna Tyl, Monika Wasiak, Magdalena Zabińska.

KOSZYKÓWKA

Liga zakładowa

Faworyt wygrywa

W pierwszym spotkaniu Czwórka, jeden z faworytów rozgrywek, wysoko pokonała Iskrę. W kolejnym meczu Leszcze wygrały z Eis. Koszykarze Eis zagrali bardzo słabo w pierwszej połowie, zdobyli wtedy zaledwie pięć punktów. Następny pojedynek był bardziej zacięty, Pociski pokonały Dymiące Krany różnicą zaledwie jednego punktu. Potem na parkiecie pojawiły się zespoły No Name oraz Kamikaze. Wygrali bez problemów, prowadząc od pierwszej minuty

meczu, Kamikaze. W ostatnim spotkaniu Plast Mall Drinkers pokonali Seniorów. W drużynie Seniorów zawiódł rozgrywający Piotr Forsyjak, który grał zbyt indywidualnie, często nie trafiając do kosza. W Plastmallach bardzo dobry występ zanotowali Radosław Stasiak oraz Arkadiusz Bołdyga.

Tabela

1. Czwórka	10	337-152
2. Plast Mall Drinkers	10	388-215
3. No Name	9	314-156
4. Kamikaze	9	311-182

5. Leszcze	8	253-235
6. Seniorzy	6	201-163
7. Pociski	6	161-294
8. Dymiące Krany	5	181-359
9. Iskra	5	165-404
10. Eis	4	138-239

wyniki 5. kolejki

Iskra - Czwórka 32:90, Eis - Leszcze 38:57, Pociski - Dymiące Krany 45:44, Kamikaze - No Name 50:32, Plast Mall Drinkers - Seniorzy 68:42.

Następna kolejka 10.01.98

godz.14.00 - Leszcze - Iskra, 15.00 - Dymiące Krany - Eis, 16.00 - Pociski - Plast Mall Drinkers, 17.00 - Czwórka - Kamikaze, 18.00 - No Name - Seniorzy.

TENIS STOŁOWY

Mistrzostwa Rejonu SZS szkół podstawowych w tenisie stołowym klas VII-VIII.

W minionym tygodniu w hali MKS Orkan odbyły się Mistrzostwa Rejonu w tenisie stołowym SZS szkół podstawowych. W konkurencji dziewcząt zwyciężyły reprezentantki SP Wyczółki, które w finale pokonały SP Gawłów 3:1. W meczu o trzecie miejsce SP Budki Piaseckie pokonały 3:1 SP Żuków.

W konkurencji chłopców po raz drugi z rzędu najlepsi okazali się reprezentanci SP Żuków, którzy w finale wygrali 3:1 z SP Kozłów Biskupi. Trzecią lokatę zdobyli chłopcy z SP Teresin, pokonując 3:1 SP Młodzieszyn.

skład SP Wyczółki: Magdalena Mierzejewska, Lidia Grzegorek, opiekun: Zbigniew Pakuła.

skład SP Żuków: Piotr Kunicki, Przemysław Dudek, opiekun: Sylwester Rożdżeński.

Wydawca: Urząd Miejski w Sochaczewie, ul. 1 Maja 16

Redaguje zespół: Janusz Sofulak (red. naczel.), Sławomir Burzyński (oprac. graf.), Ewa Safulak, Jolanta Śmielak-Sosnowska, Iwona Kaczmarek, Aneta Milczarek (administracja).

Stale współpracują: Jakub Grabiec, Jerzy Jankowski, Jarosław Niedziela, Arek Stępień.

Adres Redakcji i Biura Ogłoszeń: 96-500 Sochaczew, ul. Wąska 17, tel. 86-223-55.

Adres do korespondencji: 96-500 Sochaczew, skr. poczt. 30.

Ogłoszenia przyjmowane są w redakcji. Za treść ogłoszeń redakcja nie ponosi odpowiedzialności. Redakcja zastrzega sobie prawo do zmian tytułów, śródtytułów oraz skracania nie zamówionych tekstów.

Skład własny: Mariusz Rogulski. Druk: POLIGRAFIA - Sochaczew, Aleja 600-lecia 52



Z okazji Świąt
Bożego Narodzenia
najbardziej decyzyjne życzenia
niegroźnych palamian
i lekkich ratuń
składamy czytelnikom
Gazeta Burzyńska



Wśród naszych miejskich instytucji rozkwitła ostatnio świąteczna moda na wydawanie własnych, barwnych kalendarzy. MOK pokaże nam więc, ubrane niestety, najładniejsze tegoroczne misski. Orkan zaś rozebranych sportowców (i sportsmenki!). I miejmy nadzieję, że naszych a nie obcych, jak rok temu, gdy w sochaczewskim kalendarzu pojawiło się zdjęcie pingpongistów z ... Bednar, z ich trenerem na czele! Gdyby pomysł się upowszechnił moglibyśmy podziwiać zapewne również kalendarz Muzeum z fotografiami starych łuf, kalendarz policji z ujętymi złodziejami, a także kalendarz szpitala z pacjentami ... którzy przeżyli.

I znów, jak zawsze zimą, na polu przed moimi oknami pojawiła się nagonka pędząca zajace prosto w rozstawione sieci. Zwierzęta łapano żywcem, wysyłane są podobno do ... Francji, a tam wypuszczane na polach. I być może jest w tym jakaś prawidłowość, bo Francuzi i zajace, jak króliki, zawsze kojarzyły nam się jednolicie.

W Żyrardowie rejonowa SdRP urządza Wigilię dla samotnych ... opozycjonistów?

Jak się dowiadujemy, czym bliżej Świąt, tym więcej pojawiło się u nas oszustów roznoszących fałszywe opłatki. Niektórzy nawet, aby zmylić wiernych, przebrali się w sutanny. I okazało się, że trudno odróżnić było księdza od oszusta, jeśli suknia w porządku. A mówi się, że szata nie zdobi człowieka, albo, że na złodzieju czapka gore! Ale może przebraniafy chodzili bez biretów.

KRAJAN



Co z niego
wyrosło?



W naszej zabawie "Co z niego wyrosło" dziś dla odmiany prezentujemy panią iks. Zdjęcie zrobione w 1954 roku ukazuje nam ładną, zaczytaną dziewczynę, której tak już potem zostało na stałe i do dziś ma ścisły związek z lekturami. Odpowiedź na pytanie: kim jest iks, prosimy dostarczać do redakcji do poniedziałku 5 stycznia. Wśród prawidłowych odpowiedzi rozlosujemy nagrodę 10 złotych.



SERWIS

Środa, 17 grudnia

● Rosjanie zainteresowani są bardzo nabywaniem w Polsce żywności dla swojej Dalekiej Północy w zamian za samoloty bojowe Su-39. Jedno i drugie zapewne mocno przeterminowane.

Czwartek,
18 grudnia

● Bogusław Bąsik podtrzymał w stołecznym sądzie oskarżenie wobec dziennikarki Aleksandry Z. jakoby to ona przekazała w 1991 r. "Art-B" ostrzeżenie o grożącym im aresztowaniu. Odrażająca niewdzięczność.

● Pewna pani spod Gorzowa stanie przed sądem za to, że mimo iż wiedziała o swojej

wenerycznej chorobie, nadal uprawiała nierząd, zarazając wielu mężczyzn. To ci dopiero syfilis!

Piątek, 19 grudnia

● W sejmowej dyskusji na temat zatrzymania redaktorów tygodnika "Wprost" w obronie oskarżonych twardo stawał poseł Piotr Gadzinowski, prawa ręka red. Urbana w "NIE". Ciekawe czy "Wprost" zadowolone będzie z takiego orędownika?

● Już wkrótce policjanci założą nowo zaprojektowane mundury. Przez trzy lata jednak funkcjonariusze będą mogli chodzić w nowym oraz starym umundowaniu. Czyżby nadchodziły do nas chłody?

Sobota,
20 grudnia

● Działacze "Solidarności" na zjeździe w Poznaniu zgodzili się, aby Marian Krzaklewski pełnił jednocześnie

funkcje szefa związku, Ruchu Społecznego AWS i klubu AWS. Czyżby chodziło o prawo boskie: Marian jeden, ale w trzech osobach?

● Strona niemiecka zamknęła do odwołania, z powodu oblodzenia wjazd do Niemiec przez przejście graniczne w Świecku. Przejazd w drugą stronę, z Niemiec do Polski jest otwarty. Żebyśmy się czasem na tej niemieckiej dokładności nie poślizgnęli...

Poniedziałek,
22 grudnia

● W Jeleniej Górze, w konkursie na dyrektora tamtejszego ZOZ-u wybrana została ... pielęgniarka. Jeleniogórski wojewoda zapowiedział dokładne zbadanie prawidłowości przeprowadzenia konkursu. No cóż, widocznie była bardzo pracowita i doktorzy to docenili ...

Nieźła szopka



Politycy zwyciężkich partii prawicowych z przekonaniem powtarzają, że po wielu latach ciemnienia przez czerwonośkórych dopiero po roku 89, a już zwłaszcza po ostatnich wyborach, nastąpiła wielka odnowa religijna w naszym kraju

i dzielni kowboje odegnali pogańskie plemiona z prerii, by wrócić do Saloonów na wygodne partyjne kanapki.

Ja, jednak dobrze pamiętam czasy mojego dzieciństwa, przypadające na lata 60-te, a więc na siemniężny okres gomółkowski i ówczesne Świąta Bożego Narodzenia, gdy na ulice wylegało wiele niewielkich szturmowych grup z pudełkami po butach wypełnionymi biblijnymi postaciami. Szybkie, operatywne oddziały wpadały do naszych mieszkań i z miejsca zdesperowanymi głosami odfalszowywały godpodarżom jedną, wykutą na blachę, kolędę. Więcej znać nie musiały, bo już po pierwszych taktach mieszkańcy daliby wiele, żeby tylko szybko skończyli. I tak właśnie rozwijała się wtedy swobodnie tradycja kolędowania ... Nikt ich nie tropił, nie prześladował, nie limitował liczebności ani wymiarów szopek. Śpie-

wać również mogli co chcieli (nawet na ulicy!), byle nie po łacinie. I nie ganią ich żadne herody w długich płaszczach i kapeluszach.

Dzisiaj kolędnicy, mimo narodowej moralnej odnowy, są już gatunkiem całkowicie wymarłym, a szopki trafiły do muzeów i rezerwatów, by tam cieszyć jedynie oko etnografów.

Dlaczego tak się dzieje, dokładnie nie wiadomo. Może buty przestali już u nas pakować w pudełka, albo kształcąca fachowców Szkoła Muzyczna onieśmiela świątecznych wokalistów amatorów, albo też, to my, mieszkańcy już dziś nie wpuścilibyśmy za próg przebranych typków, żeby nie okazali się inspektorami fiskusa. Może dlatego właśnie, cały nurt twórczości szopkarskiej przeniósł się teraz do mediów. Prasa, radio a zwłaszcza telewizja prezentują nam zawsze w Świąta szopki ze znanymi politykami zamiast świętych. Po to pewnie, aby na cały nadchodzący rok konsekrować działalność parlamentarnych i lokalnych pomazańców.

W naszym muzeum zaś oglądać możemy, jak co roku, pokonkursową wystawę szopek. Bo pewnie to jedyna już dziś metoda, aby zmusić ludzi do klejenia terazniejszości z tradycją.

Sławomir Burzyński