

Rozkład - str. 9

Uznanie dla jakości produktów Boryszewa

str. 3

Galeria bez krawata

str. 7

Ziemia

SOCHACZEWSKA

ISSN 1231-7179 Numer indeksu 328 006

Żelazowa Wola

Inauguracja Estrady Młodych



fol. Arek Stępień

O godz.15.00 wystąpi Filip Wojciechowski. Absolwent warszawskiej AM w klasie prof. Bronisławy Kawalli, w 1992 roku otrzymał nagrodę specjalną za najlepsze wykonanie nokturnów podczas europejskiego konkursu pianistycznego w Darmstadt. Uczestnik XII Międzynarodowego Konkursu Chopinowskiego, jest także kompozytorem oraz wykonawcą muzyki jazzowej. Niedzielne koncerty weterana oraz juniora estrad krajowych i zagranicznych poprzedzi **inauguracja estrady młodych**. Tradycyjnie już, przez dwa miesiące wakacyjne, w każdą sobotę o godz.11.00 z recitalami chopinowskimi występować będą pianiści rozpoczynający swój dorobek. W tą sobotę wystąpi **Patrycja Kozłowska**. Studentka III roku AM w Łodzi w klasie prof. Marii Koreckiej kontynuuje przygotowania do wrześniowego konkursu im. Karola Szymanowskiego w Łodzi. (js)



O występach sochaczewskich drużyn rugby piszemy na stronie 11.

Nie u nas ... **Sołtys rencista**

Z ogłoszenia w prasie lokalnej: "Wójt prosi chętnych do objęcia funkcji sołtysa. Szczególnie chętnie widziani są emeryci lub renciści w sile wieku, dysponujący wolnym czasem".

W niedzielę o godz.11.00 koncert rozpocznie prof. Akademii Muzycznej w Katowicach **Józef Stempel**. Już przed 41 laty został laureatem ogólnopolskiego konkursu mozartowskiego, a w 1960 roku otrzymał

wyróżnienie na VI Międzynarodowym Konkursie Chopinowskim w Warszawie. Z kolei przed dwoma laty, w ostatnim z tych konkursów, jego uczeń Wojciech Świtala został nagrodzony za najlepsze wykonanie poloneza.

XXXVI Sesja Rady Miejskiej **Przedwakacyjne obrady**

Głównym powodem, dla którego sochaczewscy radni spotkali się na czwartej czerwcowej sesji była konieczność zdecydowania o przyszłym kształcie Przedsiębiorstwa Energetyki Ciepłej. Do takiej uchwały zobowiązuje gminy ustawa o gospodarce komunalnej z grudnia ubiegłego roku.

Gdyby do 30 czerwca Rada nie określiła prawno-organizacyjnej formy PEC-u, przedsiębiorstwo to z dniem 1 lipca zyskałoby status jednoosobowej spółki miasta. - Nie wiemy jednak jakiego typu miałyby to być spółka, ustawa nie precyzuje tego - mówił referujący projekt burmistrz Popławski - W dodatku Ministerstwo Finansów groziło w swojej interpre-

tacji przepisów naliczaniem VAT-u od operacji przekształcenia firmy; byłyby to niebagatelne sumy. Naszym zdaniem, spółka skarbu miasta nie jest też najkorzystniejszą formą dla przedsiębiorstw gospodarki komunalnej. Zwlekaliśmy jednak do końca z przedstawieniem tej uchwały, gdyż docierały do nas głosy o rychłej nowelizacji prawa komunalnego. O ile wiem, stosowny projekt trafi wkrótce do sejmu.

O koszty i opłacalność przekształcenia pytał radny Krzysztof Żyżyński, interesowały go też dalsze plany wobec przedsiębiorstwa. Jak wyjaśniał burmistrz Popławski, uchwała jest

jedynie wyborem formy działalności dla PEC-u, nie pociąga za sobą żadnych działań. Zakład budżetowy powołany zostanie odrębną uchwałą, wtedy też będzie można rozmawiać o kosztach czy powiązaniu energetyki ciepłej z pozostałą sferą usług komunalnych. Z tego też powodu uznał też za przedwczesny wniosek Jana Wasilewskiego, który domagał się wprowadzenia zapisu o powołanie trójstronnej komisji do uporządkowania spraw własnościowych pomiędzy PEC-em a Spółdzielnią Mieszkaniową L-W (większość kotłowni stoi na gruntach spółdzielczych).

Uchwałę przegłosowano więc w wersji zaproponowanej przez Zarząd, tj. postanawiając jedynie, że formą organizacyjno-prawną Przedsiębiorstwa Energetyki Ciepłej będzie "zakład budżetowy".

Stypendia przyznane

Kolejne dwie uchwały dotyczyły sprzedaży nieruchomości (na ulicy Różanej 12) oddanej w użytkowanie wieczyste i oddania w dzierżawę wieczystą przylegającej do niej działki. Pierwszą z uchwał podjęto bez dyskusji i jednogłośnie, przy drugiej pojawiły się wątpliwości... Radni pytali o dotychczasowe przeznaczenie tego terenu, cel dzierżawy i wybór formy zbycia, uchwałę podjęto przy 8 głosach przeciwnych i 1 wstrzymującym się.

dokończenie na stronie 3

- PKP - 224-05

- PKS - 255-00

- MZK - 259-27 lub 246-45 (centrala ZUK)

Informacja telefoniczna - 913

Bezpłatna Informacja Gospodarcza - (0 46) 94-34

Policja - oficer dyżurny - 997, 222-17

Pogotowie ratunkowe - 999

Punkt pomocy doraźnej - 223-66

Szpital Miejski - 222-77

Straż Pożarna - 998, 223-70

Pogotowie energetyczne - 226-20, w dni świąteczne od 8.00 do 16.00

Pogotowie wodnokanalizacyjne - 223-11, po 15.00 239-85

Lecznica weterynaryjna - 240-18

Straż Miejska - 247-07

Taxi - 228-42

Zamawianie rozmów między-miastowych - 900

POGODA

Niż znad Francji i rozległy wyż rozciągający się od Grecji po północną Rosję spowodują, że do Polski będzie napływać sucha i ciepła masa powietrza z południa. Zachmurzenie małe i umiarkowane. Okresowo możliwość nocnych burz. Temperatura maksymalna od 26 do 29 stopni, minimalna od 18 do 15 stopni. Wiatr południowo-wschodni, umiarkowany i słaby. Woda w Bałtyku nadal chłodna (około 13-14 stopni). Na wschodnim i środkowym pobrzeżu pogoda jak w Sochaczewie, pochmurno, ciepło - na pobrzeżu zachodnim. W górach słonecznie i upalnie. Upały na południu, a chłodniej i deszczowo na zachodzie Europy.

CUMULUS

DYŻURY APTEK

1-6 - ul. Staszica 52

7-12 - ul. Pokoju 3a

wolne dni dla apteki przy Staszica 52: 7 (poniedziałek), 12 (sobota), od 14 lipca do 8 sierpnia - urlop.

Pani Zofii Markiewicz
wyraży głębokiego współczucia
z powodu śmierci

Matki

składają

Rada Nadzorcza, Zarząd
i pracownicy Gminnej Spółdzielni "SCH" w Sochaczewie

ZS-509

KONKURS KONKURS KONKURS

Lato z "Ziemią"

W wakacje najlepiej oczywiście poznawać obce kraje i najpiękniejsze zakątki Polski, ale jeśli już zostajemy w Sochaczewie, to może sprawdzimy przy okazji, czy dobrze znamy swoje miasto?

Proponujemy więc Czytelnikom letnią zabawę - konkurs. Co tydzień zamieszczamy będziemy zdjęcie zrobione na terenie miasta - a zadaniem Państwa będzie odpowiedzieć na pytanie: co ono przedstawia? Przy każdej fotografii podamy też rodzaj nagrody, jaka czeka na autora wylosowanej prawidłowej odpowiedzi.

Obiecujemy zadania łatwe i nieco trudniejsze.

Wszystkie poprawne odpowiedzi wezmą we wrześniu udział w losowaniu nagrody - niespodzianki.

Dziś pierwsza fotografia, pierwsze pytanie

- "Gdzie zrobiono to zdjęcie?"

i pierwsza nagroda - kasetą video.

Czekamy też na wakacyjną korespondencję Czytelników -



kartki, listy, zdjęcia, pozdrowienia i opisy interesujących miejsc napotkanych na wakacyjnych wędrówkach.

Najciekawsze teksty i kartki nagrodzimy publikacją na łamach Tygodnika i upominkami. Przewidujemy również specjalną nagrodę za korespondencję z terenu Ziemi Sochaczewskiej.

Uponor w rozwoju

Międzynarodowy Koncern Uponor na dobre zaimponował się w Polsce i w Sochaczewie.

W 1996 roku zyski firmy ze sprzedaży w Polsce przekroczyły 40 milionów złotych przy zatrudnieniu około 100 pracowników. Ponad 10% produkcji trafia na eksport, w tym na Litwę, Ukrainę, do Czech, ale także Portugalii, Szwecji.

Ostatnio firma Uponor podjęła decyzję o zwiększeniu nakładów inwestycyjnych na dalszą rozbudowę zakładów produkcyjnych w Polsce, również w Sochaczewie. Ciągły wzrost produkcji i klientów spowodował konieczność otwarcia nowego magazynu Upo-

nor-Bor na terenie zakładu "Chemitex". Dotychczasowy na terenie Boryszewa przestał wystarczać.

Magazyn o powierzchni 10 tys. m² przejmie obsługę klientów w zakresie zewnętrznych systemów wodociągowych i kanalizacyjnych (PCV), gazowych, a także rur preizolowanych Ecoflex.

System PP-R do wewnętrznych instalacji zimnej i ciepłej wody użytkowej oraz c.o. będzie nadal sprzedawany z magazynu mieszczącego się na terenie zakładu Boryszew SA.

W otwarciu nowego magazynu uczestniczyli przedstawiciele instytucji współdziałających, a także zarząd firmy logistycznej Pologi, która rozpoczyna współpracę ze spółką Uponor.

(sos)

POCZTA

Odpust, czyli sochaczewskie disco polo

Kolejny, coroczny odpust nazywany Dniami Sochaczewa został zaliczony i odfajkowany.

W ubiegłym roku organizatorzy zaprosili na sochaczewskie disco polo gwiazdę kierunku - Shazę. W tym roku nie było takiej

gwiazdy, ale byli inni (felieton S.B. w poprzednim numerze). Nie mam nic przeciwko temu kulturowemu zjawisku. Jeżeli są odbiorcy, jeżeli ktoś lubi i słucha, niech ta forma istnieje na estradzie. Jedni mają makarenę, my mamy disco polo.

Od kilku lat obserwuję tak zwane Dni Sochaczewa i ze smutkiem stwierdzam, że z roku na rok pochłaniają one coraz więcej pieniędzy, a ich poziom i organizacja systematycznie się obniżają. Nikt nie może zrozumieć, że organizacją tego typu imprezy, jej kształtem i aranżacją powinni zajmować się fachowcy a nie tylko działacze kultury. Co innego upowszechnianie kultury, a co innego jej tworzenie.

Robienie od lat dwudniowego spędu przy Muszli na Podzamczu nie jest świętem miasta a jedynie odfajkowaniem punktu "imprezy kulturalne w mieście". Nie jest argumentem "tłum wielbicieli pod muszlą" (jak pisze felietonista), bo faktem jest to, że temu tłumowi nie zaproponowano innych

możliwości i propozycji. W czasie Dni Sochaczewa ożywione było jedynie Podzamcze, natomiast miasto uspięne i martwe. Nikt z przejeżdżających przez Sochaczew i z przyjezdnych nie zauważył, że jest święto miasta i jego mieszkańców.

Naprawdę tak niewiele potrzeba. Mamy w mieście wielu dobrych artystów, mieszkają tu dobrzy muzycy, są zawodowi organizatorzy i reżyserzy, jest wielu ludzi kultury, chętnych wziąć udział w organizacji wielostronnych i wielopoziomowych Dni Sochaczewa.

I na koniec propozycja - może w "Ziemi Sochaczewskiej" należałoby otworzyć rubrykę "Sochaczew 2000", w której mieszkańcy wypowiadaliby się, co należałoby zmienić, co naprawić, aby żyć w przyjaznym, estetycznym i rozwijającym się mieście.

Mieczysław Kobek,
mieszkaniec Sochaczewa

Przedwakacyjne obrady

ciąg dalszy ze strony 1

Tradycyjnie też w czerwcu Rada Miasta przyznała swoje stypendia najlepszym uczniom szkół średnich i studentom. W tym roku wynosić one będą 120 (studenci) i 90 (uczniowie) złotych miesięcznie, a otrzymują je: Joanna Orzechowska, Joanna Kamińska, Anna Trela, Inga Zastawna, Bartosz Wojno, Hanna Piechota, Daniel Wójcicki, Ewa Dul, Piotr Zawadzki, Marcin Zych, Marcin Zawadzki. Stypendia zostaną wypłacone za okres od 1 stycznia do 30 czerwca 1997 roku.

Radni rozdysponowali również część rezerwy budżetowej; 2 tysiące złotych otrzymał Chór Nauczycielski, 3,5 tysiąca - Szkolny Związek Sportowy, kwotą 5 tysięcy dofinansowano karetkę reanimacyjną szpitala miejskiego i budowę bram garażowych w budynku Straży Pożarnej. Droga uchwała dokonano ponadto korekt miejskiego budżetu, związane były one m.in.: z rozbudową Dziennego Domu Pomocy Społecznej na Zamkowej, darowiznami na organizację Dni Sochaczewa i ułożenie chodnika przed Domem Rzemiosła oraz zmianami w planie inwestycji.

Pomóc szkole

Gościem 36. sesji był dr Jerzy Krupa, założyciel Wyższej Szkoły Zarządzania i Marketingu, który poinformował radnych o aktualnej sytuacji nowo tworzonej uczelni. W ciągu zaledwie tygodnia rekrutacji - wpłynęło 110 wniosków

kandydatów na studentów, szkoła znalazła też w końcu bazę lokalową, niestety, pojawiły się też duże problemy. Wydzierżawiony od PKP budynek byłego przedszkola na Licealnej jest w fatalnym stanie i wymaga kosztownego remontu. Doktor Krupa, powołując się na przykłady Łowicza i Skiernewic, których samorzady wspierały i wspierają lokalne uczelnie, poprosił Radę o pomoc. - *Ja ze swej strony zrobiłem już wszystko, przeznaczyłem prywatne pieniądze i wymagane środki na działanie szkoły; sfinansowanie remontu przekracza obecne możliwości Założyciela.* Odpowiadając na pytanie Janusza Szostaka, Jerzy Krupa przyznał, że bez pomocy Miasta, szkoła będzie musiała odwołać tegoroczną rekrutację. Radni uznali, że sprawa wymaga szybkiej interwencji samorządu, pytali też, dlaczego Zarząd nie przygotował projektu stosownej uchwały już na tą sesję. Dariusz Dobrowolski interesował się planami Zarządu wobec pawilonów na Licealnej, którego właściwym dzierżawcą jest właśnie gmina. - *Jeśli zainwestujemy w ten obiekt, szkoda byłoby go później utracić.*

Nie chcieliśmy decydować przed Radą - odpowiadał burmistrz Szulczyk. - Wszyscy pamiętamy oskarżenia, które padły w anonimowym liście, rozsyłanym po urzędach i instytucjach wojewódzkich, a nawet centralnych (Anonim odczytano na 35. sesji Rady - red.) To nie tworzy dobrej atmosfery dla takich działań. O teren i budynek

na Licealnej staraliśmy się od dawna, zanim jeszcze powstała idea założenia w Sochaczewie uczelni, niestety, przeszkody stawiane przez PKP sprawiły, że sprawę sfinalizowano dopiero niedawno. Być może za 2 lata, gdy skończy się umowa najmu z KRUSEM uda nam się wykupić tą nieruchomością, jest taki zamiar.

- *Nie ma czasu czekać na bilans półroczny, potrzebne są szybkie działania - mówił Sylwester Rożdżestwieński - Nie rozumiem, co to znaczy, że jest "nieodpowiedzialna atmosfera", po prostu jakiś idiota napisał szmatławę list i nie należy się tym przejmować.*

W rezultacie dyskusji Rada zdecydowała się na uchwałę intencyjną, zobowiązującą Zarząd do poczynienia odpowiednich kroków, mających na celu wspomóc Szkołę.

Ulice w kolejce

Tradycyjnie ostatnim punktem obrad były zapytania i wolne wnioski.

Ewa Safulak

Certyfikat dla Boryszewa

Niespełna 250 polskich przedsiębiorstw może okazać się certyfikatem potwierdzającym jakość wyrobów zgodną z międzynarodowymi normami ISO 9001.

25 czerwca do tej elity firm dołączyły Zakłady Chemiczne i Tworzyw Sztucznych Boryszew SA. Nadanie dokumentu poprzedził dwuipółletni proces wdrażania systemu.

W uroczystości wręczenia świadectwa jakości przez jednostkę certyfikującą - TÜV CERT Berlin - Brandenburg wzięli udział klienci, dostawcy i jednostki naukowe, współpracujące z "Boryszewem".

K o m u n i k a t Zarządu Gminy Nowa Sucha

Stosownie do art.18 ust.2 pkt.6 ustawy z dnia 7.07.1994 r. o zagospodarowaniu przestrzennym (Dz.U.Nr 89, poz.415) zawiadamia się, że "Projekt zmiany miejscowego planu zagospodarowania przestrzennego gm.Nowa Sucha", obejmujący wyznaczenie nowych terenów mieszkaniowo-usługowych we wsi Stary Dębsk i Stary Kozłów oraz częściową zmianę warunków zabudowy i zagospodarowania terenów w Kozłowie Biskupim oraz "Prognoza skutków wpływu ustaleń w/w zmiany planu na środowisko przyrodnicze" będą wyłożone do publicznego wglądu w dniach 3 lipca - 23 lipca br. w Urzędzie Gminy, pok. 6, w godz.7.15-15.15.

Zgodnie z art.23 ustawy każdy, kto kwestionuje ustalenia przyjęte w projekcie planu, może wnieść protest.

Zgodnie z art.24 ustawy każdy, którego interes prawny lub uprawnienia zostały naruszone przez ustalenia przyjęte w projekcie planu, może wnieść zarzut.

Zainteresowani mogą zgłaszać protesty i zarzuty na piśmie do Zarządu gminy z podaniem oznaczenia nieruchomości w terminie nie dłuższym niż 14 dni po upływie okresu wyłożenia.

Za Zarząd
Przewodniczący Zarządu Gminy
mgr inż. Marcin Kubiak

ZS-512

Urząd Miejski w Sochaczewie

(ul.1 Maja 16, pok.11
tel.222-35, fax 226-02)

ogłasza przetarg nieograniczony
na wykonanie nawierzchni z trylinki
ul.Samodzielnej w Sochaczewie.

Wadium w wysokości 4.000,00 zł należy wnieść w Banku PKO SA Agencja Sochaczew nr 12401822-250766-3800-401112-507 lub w kasie Urzędu Miasta (pok.34) do dnia 9.07.1997 r., do godz.14.00.

Postępowanie nie zostało poprzedzone wstępną kwalifikacją. Specyfikację istotnych warunków zamówienia można odebrać w siedzibie Zamawiającego, pok.11, lub za zaliczeniem pocztowym.

Uprawniona do kontaktów z oferentami - inż. Henryka Nowicka, naczelnik wydziału Komunalno-Technicznego, w godz.9-15.

Zamkniętą kopertę z ofertą oznaczoną "Przetarg nieograniczony na wykonanie nawierzchni z trylinki ul.Samodzielnej w Sochaczewie" należy złożyć w siedzibie Zamawiającego, pok.43.

Termin składania ofert upływa 9.07.1997 o godz.15.00.

Otwarcie ofert nastąpi w dniu 10.07.1997 r. o godz.10.00, w siedzibie Zamawiającego, pok.45.

Postępowanie będzie prowadzone z zastosowaniem obowiązujących preferencji krajowych. W przetargu mogą wziąć udział oferenci, którzy spełniają warunki określone w art.22 ustawy o zamówieniach publicznych (Dz.U.Nr 76 poz.344 z dnia 04.07.1994 r.).

ZS-516

Sprzedaż, montaż, naprawa: żaluzje poziome, verticale pionowe, rolety antywłamaniowe, panele podłogowe.
Sochaczew, ul. Żeromskiego 10 (czerwona budka) od wtorku do piątku, w godz. 12.00 - 17.00, lub tel. 225-00 wew. 53, "Dominges".

ZS-455

Szansa dla Ciebie

Kształcimy w zawodach poszukiwanych na rynku pracy

Zaoczne Studium Policealne dla Pracujących w Sochaczewie, Zaoczne Technikum Zawodowe dla Pracujących w Sochaczewie i Zaoczne Technikum Samochodowe dla Dorosłych w Sochaczewie przyjmuje zapisy na nabór IX - 1997 r., na I semestr:

Do Studium - kierunku ekonomiczny z informatyką

Specjalności: finanse i rachunkowość
- organizacja i zarządzanie przedsiębiorstwem
- bankowość.

Nauka trwa 2 lata. Wymagane jest ukończenie szkoły średniej.

Do Technikum Zawodowego - kierunku ekonomiczny z informatyką

Specjalność: finanse i rachunkowość
- organizacja i zarządzanie przedsiębiorstwem
- bankowość

Do Technikum Samochodowego - kierunku mechaniczny

Specjalności: naprawa i eksploatacja pojazdów samochodowych.
Nauka trwa 3 lata. Wymagane jest ukończenie zasadniczej szkoły zawodowej.

Do wszystkich szkół przyjmujemy bez egzaminów.

Nauka jest odpłatna - bardzo niskie opłaty miesięczne.

Szkoły posiadają znakomite wyposażenie dydaktyczne.

Zajęcia odbywają się na zasadzie zjazdów, co dwa tygodnie, w soboty i niedziele od godz. 9.00.

Podanie składa się na druku szkolnym, do którego należy załączyć życiorys, świadectwo ukończenia szkoły i dwa zdjęcia.

Pobierane jest wpisowe.

Podania przyjmujemy i informacji udzielamy w dni robocze w:

- Ośrodka Kształcenia Zawodowego w Sochaczewie,

ul. Warszawska 35, tel. 234-73, w godz. 7.00-17.00

- Siedzibie Szkoły w Sochaczewie,

ul. H. Sawickiej 5, tel. 224-61 (Szkoła Podstawowa nr 3),
w godz. 8.00-16.00.

Studium i technikum ekonomiczne posiadają uprawnienia szkół publicznych. Osoby przyjezdne mogą korzystać z internatu ZSR Sochaczew lub prywatnych noclegowni.

ZS-437



DAEWOO

Daewoo Ravaso

96-200 Rawa Mazowiecka

ul. Katowicka 2

tel. 0492/48-78; 25-77



Oferuje do sprzedaży samochody nowe i używane za gotówkę, na raty i w leasingu:

tico

nexia

espero

citroen C-15

polonezy: caro plus,

atu plus, truck

żuk

lublin

Uwaga: samochody używane przyjmujemy w rozliczeniu.

Najtańszy kredyt - realne oprocentowanie - 10,5%.

Kompletne pakiety ubezpieczeniowe - OC/NW/AC już od 3,5% wartości samochodu.

Autoryzowana stacja obsługi - czynna od 7.00 - 22.00.

Salon samochodowy - otwarty od 8.00 - 18.00.

ZS-453

Gminna Spółdzielnia "SCH" w Młodzieszynie

ogłasza przetarg nieograniczony na sprzedaż:

1. Magazynu nawozowego wraz z działką, wagą samochodową i budynkiem pomocniczym, cena wywoławcza - 100000 zł.

2. Działki ziemi o obszarze 0,58 ha, za magazynem zbożowym, cena wywoławcza - 15000 zł.

Przetarg odbędzie się w biurze "GS" w dniu 9 lipca 1997 r. o godz. 11.00.

Wadium wynosi 10% ceny wywoławczej, należy je wpłacić do kasy "GS" najpóźniej do dnia 9 lipca 1997 r. do godz. 10.00.

Zastrzega się możliwość unieważnienia przetargu bez podania przyczyny.

ZS-500

FIAT

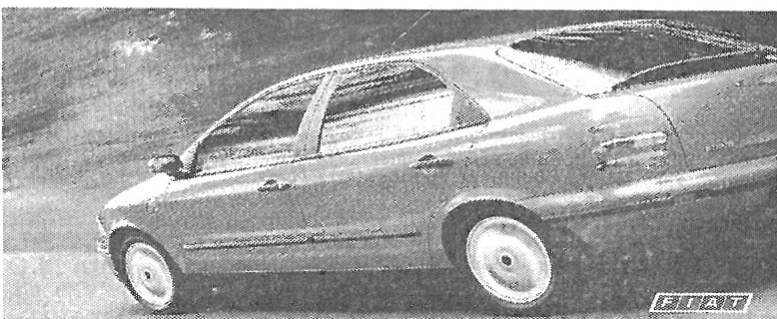

Oferujemy

126p - maluch

CINQUECENTO 700, 900, VAN

UNO 1.0; 1.4; VAN

PUNTO 55 SX; 75 SX

BRAVO 1.4 S; BRAVO 1.6 SX

BRAVA 1.4; BRAVA 1.6 SX

MAREA, MAREA WEEKEND

Korzystny kredyt do 6 lat

ZUHP Polmoblich, Łowicz ul. Blich 34,

tel. (046) 37-61-16

Spółdzielnia Metalowiec, Sochaczew, tel. 226-71

Rada Nadzorcza Spółdzielni Mieszkaniowej L-W w Sochaczewie

ogłasza konkurs na stanowiska:

- kierownika Działu Administracji Zasobów Spółdzielczych

- specjalisty d/s kadr i organizacji biura (sekretariat).

Warunki przystąpienia do konkursu na kierownika:

- wykształcenie minimum średnie techniczne
- co najmniej 3 letni staż pracy na stanowisku kierowniczym
- znajomość zagadnień administracji i problematyki remontowo-budowlanej.

Oferta kandydata na kierownika powinna zawierać:

- kwestionariusz osobowy
- dokumenty stwierdzające wykształcenie i staż na stanowisku kierowniczym
- świadectwa pracy z ostatnich lat
- krótki opis koncepcji kierowania działem.

Specjalista d/s kadr i organizacji biura (sekretariat):

- wskazane doświadczenie i praktyka w prowadzeniu sekretariatu i spraw kadrowych.

Oferty należy składać w sekretariacie biura Spółdzielni przy ul. M. J. Piłsudskiego 26, do dnia 15 lipca 1997 r.

ZS-499

Przygrzało i lunęło

Pogotowie nie odnotowało co prawda zwiększonej ilości zastabnięć spowodowanych ostatnimi upałami, ale wiele osób skarżyło się na dolegliwości związane z ciśnieniem, bóle głowy, złe samopoczucie.

Prawdopodobnie wysoka temperatura była przyczyną śmierci 37-letniego mieszkańca gminy Nowa Sucha, którego zwłoki w poniedziałek o 8 rano znalazł na swoim polu rolnik z Nowej Suchej - poinformowała nas rzeczniczka policji w Skiemniewicach.

W takie dni jak ostatnio lekarze zalecają ograniczanie spacerów i prac na otwartym słońcu, lekkostrawną dietę i spożywanie dużej ilości napojów.

Mimo upałów niewiele zdarzeń zanotowała również sochaczewska Straż Pożarna. W piątek 27 czerwca palił się dom jednorodzinny przy ulicy Okrężnej 9, natomiast w niedzielę gaszono trawę przy lesie w miejscowości Zakrzew. Wtorkowa poranna burza spowodowała awarie w dostawie prądu w znacznej części miasta. Jak nam powiedziano w Zakładzie Energetycznym, piorun uszkodził transformator.

(sos)



Z KRONIKI POLICYJNEJ

25/26.06. - nieznanymi sprawcy włamali się do sklepu GS w Teresinie; skradli alkohole, słodycze, papierosy, nie oszacowanej jeszcze wartości.

26.06. - ok.godziny 10.00 dokonano włamania do poloneza zaparkowanego w Bielicach. Sprawcy udało się otworzyć drzwi samochodu. Zginął radioodtwarzacz Thompsonic. Straty w wysokości 60 złotych poniósł Piotr Ł. z Sochaczewa.

Tego samego dnia - ok.10.00 na ul.Wąskiej dokonano kradzieży zielonego fsm elegant, o rejestracji SNK 0065, wartości 12.200 zł.

27/28.06. - w miejscowości Paprotnia z hali szklamianej przerobionej na hurtownię nieznanymi sprawcy wynieśli odzież damską i męską o wartości 291.500 zł na szkodę właścicieli hurtowni. Złodzieje dostali się do środka otworem okiennym.

28.06. - między godziną 19 a 20 nieznanymi sprawcy włamali się do domku jednorodzinny w Teresinie. Zginęły: radioodtwarzacz Panasonic,

radio z zegarem, aparat fotograficzny i kalkulator, a straty oszacowano na blisko 1700 złotych.

29.06. - ok.5.00 z murowanego garażu w Szymanowie zginął czerwony ford mikrobus, o rejestracji SNA 8781 (1989 r.) należący do Zgromadzenia Sióstr Niepokalanek w Szymanowie

Tego samego dnia - ok.22.30 funkcjonariusze Straży Przemysłowej "Chemitexu" usłyszeli podejrzaną hałas w Przychodni. Poinformowano policję. Sprawcą włamania okazał się pijany mężczyzna, który zamknął się w WC.

- ok.20.15 na ulicy Targowej pod koła opla vectry wtargnął 50-letni Jacek M. Pieszy doznał ran głowy i przewieziony został do szpitala. Kierowca opla - 18-letni Marcin P. był trzeźwy.

- ok.1 w nocy na ulicy Warszawskiej 32-letni Mariusz K., mieszkaniec Koła został potrącony przez fiata 126p. Kierowca uciekł z miejsca zdarzenia. Pieszy doznał ogólnych obrażeń ciała i przebywa na obserwacji w szpitalu miejskim.

Miejskie Przedszkole Nr4 w Sochaczewie

(15 Sierpnia 50, tel.239-20)

ogłasza przetarg nieograniczony na prace dekarcko-budowlane tarasu przedszkolnego i znajdujących się pod nim pomieszczeń w budynku przedszkola.

Rozpoczęcie prac - 20 lipca 1997 r.

Wadium w wysokości 1.000,00 zł należy wnieść w Banku PKO SA Agencja Sochaczew, ul.1 Maja na konto Przedszkola nr 575016-250926-3201-1110.

Postępowanie nie zostało poprzedzone wstępną kwalifikacją.

Specyfikację istotnych warunków zamówienia można odebrać w siedzibie Zamawiającego.

Uprawniona do kontaktów z oferentami jest dyrektor Przedszkola Miejskiego Nr 4 w Sochaczewie - mgr Danuta Makarewicz w godzinach, od 9-15. Zamkniętą kopertę z ofertą oznaczoną "Przetarg na wykonanie remontu tarasu w Miejskim Przedszkolu Nr.4 w Sochaczewie" należy złożyć w Miejskim Przedszkolu Nr 4 w Sochaczewie, ul.15 Sierpnia 50, w terminie do 16 lipca 1997 r. do godziny 15.

Otwarcie ofert nastąpi w dniu 17 lipca 1997 r. o godzinie 9, w siedzibie Przedszkola.

Postępowanie będzie prowadzone z zastosowaniem obowiązujących preferencji krajowych.

W przetargu mogą wziąć udział oferenci, którzy spełniają warunki określone w art.22 ustawy o zamówieniach publicznych (Dz.U.Nr 76 poz.344 z dnia 4.07.1994 r.).

ZS-511

Przedsiębiorstwo Budowy Dróg i Mostów w Sochaczewie (ul.Kusocińskiego 4)

ogłasza przetarg nieograniczony na sporządzenie wyceny nieruchomości położonej w Sochaczewie przy ul.Kusocińskiego 4, wpisanej do Księgi Wieczystej Nr 19828, oznaczonej jako działka nr 1167/2.

Oferty w zamkniętych kopertach należy składać do dnia 17 lipca 1997 r., do godz.14.00 w sekretariacie Przedsiębiorstwa.

Szczegółowe informacje można uzyskać pod nr.tel.225-67 w.22 (lub 23) w godzinach 7-15.

ZS-501

Zarząd Miasta Sochaczewa

ogłasza I publiczny nieograniczony przetarg ustny na przekazanie w użytkowanie wieczyste działek budowlanych

Działka nr	Księga wieczysta	Położenie	Powierzchnia w m kw.	Cena wywoławcza w zł	Forma nabycia	Wadium w zł	Przeznaczenie terenu
535/3	20955	Malesin ul.Zamoyskiego	782	6.420,00	użytkowanie wieczyste	500	budowlana
535/4	20955	Malesin ul.Kozubowskiego	725	5.430,00	użytkowanie wieczyste	500	budowlana
535/5	20955	Malesin ul.Kozubowskiego	1105	8.170,00	użytkowanie wieczyste	500	budowlana

Przetarg nieograniczony odbędzie się w dniu **21.07.1997 r. o godz.9.00** w sali konferencyjnej Urzędu Miejskiego w Sochaczewie, ul.1 Maja 16 (Ip). Wadium w wysokości 500,00 zł należy wpłacić w kasie Urzędu Miejskiego bądź na konto Urzędu Miejskiego - Bank PKO SA oddział Sochaczew 12401822-250766-3800-401112-507 w terminie do dnia 18.07.1997 r. do godz.14.00. Wadium wpłacone przez osobę, która przetarg wygrała zaliczone zostanie na poczet ceny nabycia, a w przypadku uchylenia się przez tę osobę od zawarcia umowy, wadium przepada na rzecz Sprzedającego.

Dodatkowe informacje można uzyskać w wydziale Gospodarki Gruntami, tel.222-35 wew.335, pok.73, w godz.8.00-16.00.

Zastrzega się prawo unieważnienia przetargu bez podania przyczyn.

Przewodniczący Zarządu - Burmistrz - mgr inż. Ireneusz Felczak

ZS-503

Z perspektywy Chodakowa

Wywiadem z Mieczysławem Karaszewskim rozpoczynamy cykl rozmów z sochaczewskimi radnymi. Zachęcamy czytelników do zadawania pytań, które posłużą do następnych rozmów.

- O ile wiem, jest Pan "najmłodszym" stażem radnym tej kadencji i nie uczestniczy w jej pracach od początku

- Zostałem wybrany pół roku później, na miejsce kolegi Ciesielskiego, który złożył mandat. Radnym byłem jednak już w latach 60., w ówczesnym mieście Chodakowie, a w Radzie Sochaczewa zasiadałem ostatnio w 1985 roku.

- Jest Pan mieszkańcem i radnym Chodakowa. Czy Pana zdaniem ta dzielnica jest traktowana "po macoszemu"? Takie głosy pojawiają się czasami na sesjach...

- Może to trochę poważny zarzut, że "po macoszemu", tak bym nie powiedział. Ale rzeczywiście my mieszkańcy Chodakowa mamy znacznie większe apetyty, zwłaszcza widząc jak się remontuje centrum. Zresztą to nie dotyczy tylko Chodakowa, także Boryszewa, Rozłazłowa; tam też nie inwestuje się tyle co w śródmieściu Sochaczewa. Nie można jednak powiedzieć, że nie robi się nic, bo

przecież naprawa mostu na Bzurze pochłonęła sporo pieniędzy, które mogłyby pójść na inne inwestycje.

- Co w takim razie udało się zrobić w ciągu tych 3 lat dla Chodakowa?

- Przede wszystkim halę sportową, która wyremontowana jest naprawdę wzorowo. Szkoły znalazły wreszcie miejsce na lekcje wychowania fizycznego, zawody sportowe i treningi. Natomiast wydaje mi się, że nadal nie jest odpowiednio wykorzystany nasz dom kultury. Kiedyś, gdy prowadziły go Zakłady "Chemitex", przyjeżdżały do Chodakowa teatry, często odbywały się koncerty, było kino. Myślę, że trochę szkoda takiego ładnego budynku, zwłaszcza, że chyba upadła już koncepcja przeniesienia tu centrum kulturalnego.

- Co uznaliby Pan za największy problem Chodakowa?

- Nie wiem, czy największym, ale na pewno ważnym problemem staje się brak bezpieczeństwa. Ani ja, ani mieszkańcy nie widzą u nas

policji, straży miejskiej. Na terenie Chodakowa nie ma już od dawna posterunku policji, ilekroć wnioskuje o przywrócenie komisariatu słyszę, że brakuje pieniędzy i etatów. Tymczasem obserwujemy u nas wzmożony ruch samochodowy. Coraz więcej ciężarówek kieruje się na Warszawę przez Chodaków. Samochody na ogół nie przestrzegają ograniczeń prędkości i jadą 70, 80, nawet 100 na godzinę! Do tragedii może dojść w każdej chwili, bo u zbiegu najruchliwszych ulic mamy 2 szkoły i kościół. Chciałbym, by ci kierowcy wiedzieli, że i w Chodakowie jest dozór policji, że nie są bezkarni. Przydałaby się też osoba do przeprowadzania uczniów "siódemki", tak jak w Trojanowie, myślę, że przy takim usytuowaniu szkoły to konieczność. Także chodakowskie nawierzchnie i chodniki wymagają wymiany.

- Co Pana zdaniem jest sukcesem tej Rady?

- Naszym największym osiągnięciem byłoby załagodzenie obecnego sporu wokół obwodnicy. To jest pierwszoplanowe zadanie, kwestia "życia i śmierci" dla miasta. Jeśli nie zbudujemy obwodnicy, to będziemy mieli ciężkie życie, wszyscy, nie tylko mieszkańcy Warszawskiej.

- Sprawą równie ważną jak obwodnica jest wysypisko. Zezwolenie na użytkowanie tego w Kuznocieniu kończy się w 2000 roku, nad miastem ciąży olbrzymia kara, a Rada nie wypracowała

dotąd żadnej koncepcji zagospodarowania komunalnych śmieci ...

- Nie sądzę, by udało się załatwić ten problem obecnym władzom miasta. Przypomnę jednak, że była już koncepcja budowy wysypiska w Plecewicach; protest mieszkańców spowodował, że zrezygnowano z tego projektu.

Nie wiem czy jedynym wyjściem nie jest więc na przykład wysypisko wojewódzkie. Proponowałem też ze swej strony wyjazd do Grodziska Mazowieckiego, gdzie działa kompostownia. Podobno zdaje ona egzamin, może sprawdziłaby się i u nas.

- Jest Pan członkiem m.in. komisji mieszkaniowej, jak ocenia pan politykę miasta w tej dziedzinie?

- Sytuacja jest oczywiście trudna, ale tak jest w całym kraju. Mimo wszystko udaje nam się oddawać do użytku nowe mieszkania. Jeśli chodzi o mój okręg to w związku z przejmowaniem przez miasto od "Chemitexu" gospodarki mieszkaniowej lokatorzy mają wiele obaw i wątpliwości. Wiele z naszych budynków ma 60, 70 lat, są zaniedbane, potrzebują kosztownych remontów, ludzie pytają, czy znajdą się na to pieniądze i czy remonty będą tak częste jak w pozostałych domach komunalnych.

- Dziękuję za rozmowę.

Ewa Safulak

KONKURS MŁODYCH DZIENNIKARZY

Nasze małe ojczyzny wywiad z księdzem Piotrem Staniakiem, proboszczem parafii Guzów.

- Od kiedy jest Ksiądz proboszczem w Guzowie?

- Od 1986 roku.

- Słyszałem, że kolekcjonuje ksiądz pamiątki po rodzinie Sobańskich.

- To prawda. Sobańscy byli ostatnimi właścicielami majątku Guzów, a ja piszę monografię Guzowa. Monografia to opis dziejów i historii miejscowości oraz ludzi, którzy tu kiedyś żyli. Pomysł zrodził się z racji zbliżającej się w 1998 roku 600. rocznicy istnienia Guzowa i Czerwonej Niwy. W 1398 roku książę mazowiecki Siemowit IV nadał dziedzicowi Guzowa - Piotrowi tytuł sołtysa wsi Czerwona Niwa.

- Kiedy żyli i kim byli Sobańscy?

- Epoka Sobańskich w Guzowie rozpoczęła się w 1856 roku i trwała do zakończenia II wojny światowej. Był to szlachecki ród pochodzący z Sobańca na Mazowszu. W II połowie XVII wieku, po najeździe szwedzkim, nastąpiła imigracja ludzi, rodzin i rodów z centralnej Polski na kresy Rzeczypospolitej. Miało to na celu wzmocnienie granic państwa. W tym czasie również i Sobańscy wyruszyli na Ukrainę. Nabyli wielkie majątki, między innymi Ładyżyn, Obodówkę, Wasylówkę i wiele innych. Stali się magnatami.

- Dlaczego Sobańscy znaleźli się w Guzowie?

- Jedną z córek właściciela Guzowa, Feliksa Łubieńskiego, ministra sprawiedliwości Księstwa Warszawskiego - Róża, wyszła za mąż za Ludwika

Sobańskiego z Podola. W 1856 roku Guzów nabył Feliks Sobański z Podola, syn Róży.

Upadek Łubieńskich sięga czasów powstania listopadowego. Henryk Łubieński, syn Feliksa, ministra - twórcy cukrowni w Guzowie (1827), budowniczy kolei warszawsko-wiedeńskiej, wiceprezes Banku Polskiego, za działalność powstańczą i patriotyczną został w sposób surowy i bezwzględny ukarany przez Iwana Paskiewicza - namiestnika cara. Został skazany na jeden rok twierdzy w Zamościu, trzy lata zesłania do Kurska oraz całkowitą konfiskatę dóbr i majątku, bez możliwości ponownego ich wykupu. Róża - siostra Henryka - mieszkająca na Podolu uprosiła syna, aby uratował Guzów od wykupu przez Rosjan.

- Dlaczego zgromadził ksiądz pamiątki akurat tej rodziny?

- Sobańscy byli ostatnimi właścicielami Guzowa. Przebudowali pałac, który istnieje do dziś. W 1894 roku wystawili kaplicę. Kaplica ta stanowi dziś kościół parafialny.

- Jak liczny jest zbiór pamiątek po Sobańskich?

- Zbiory są szczątkowe, gdyż bardzo mało ocalało po pożodze II wojny światowej. Armia Radziecka zniszczyła, spaliła i zdewastowała w bezwzględny sposób całą gospodarkę majątku i zbiory pałacowe. Żyją do dziś ludzie - świadkowie tych strasznych wydarzeń.

- Mógłby ksiądz wymienić najbardziej wartościowe przedmioty?

- W prywatnych zbiorach takich przedmiotów trudno szukać. Za to wielkie zbiory są w rękach państwa, problem tylko w tym, jak są społeczeństwu pokazywane. Na przykład w Żyrardowie, mieście założonym przez Łubieńskich, zostało zlikwidowane archiwum. Wszystkie bezcenne listy, dokumenty, hipoteczne opisy majątku - zostały wywiezione do kutnowskiego archiwum i składane są tam w piwnicach. Żyrardów nie ma

miejsca nawet na tak bezcenne dokumenty, nie ma też w tym mieście ulicy Łubieńskich...

- W jaki sposób ksiądz pozyskiwał te cenne informacje?

- Jest to żmudna praca szukania, zbierania informacji od najstarszych ludzi na tym terenie. Cenne są zwłaszcza informacje od najstarszych przedstawicieli rodu Sobańskich.

- Odkrycie jakiego faktu sprawiło księdzu największą satysfakcję?

- To trudno powiedzieć. Jest prawdą, że nawet najmniejszy drobiazg może dać wielką satysfakcję.

- Jak ksiądz sądzi, czy uda się obecnym właścicielom pałacu przywrócić budowli dawną świetność?

- 23 grudnia 1996 rodzina Sobańskich aktem notarialnym otrzymała z powrotem pałac z parkiem. A jak będzie, czas pokaże.

- Zna może ksiądz osobiście potomków rodziny Sobańskich?

- Tak. Żyje jeszcze żona ostatniego właściciela Michała Sobańskiego, zmarłego w 1981 roku (pochowano go w kaplicy Wiskickiej) - pani Natalia Sobańska z Lubomirskich.

- Czym ksiądz interesuje się jeszcze? Jakie ksiądz najchętniej czyta książki? Który z okresów historii Polski najbardziej księdza interesuje?

- Tak w ogóle to interesuje mnie historia. Historia Guzowa i okolic, z racji, że tu pracuję. Najchętniej czytam książki historyczne, podróżnicze ... Ciekawi mnie zwłaszcza okres panowania Jagiellonów.

- Serdecznie dziękuję za ciekawą rozmowę. Życzę wytrwałości w badaniu przeszłości naszej najbliższej okolicy - naszej małej ojczyzny.

Lukasz Antosik

k1.6, SP Kurdwanów, laureat Konkursu Młodych Dziennikarzy

Galeria bez krawata

Wybierających się w lipcu do Koszeliówki namawiam gorąco do odwiedzenia Galerii Alojzego Balcerzaka.

A robię to z dwóch powodów: po pierwsze - jest to nietypowa zupełnie, działająca od kilkunastu lat nad jeziorem Zdwońskim wiejska galeria, założona przez artystę, który uciekając z miasta, jak wielu zresztą twórców, do wiejskiej samotni, bliżej przyrody, natury i ciszy, nie odgradza się murem, płotem od wsi i letników, dzieli się sztuką, organizuje wystawy, plenery.

Po drugie - bo eksponowane są tam prace Alojzego Balcerzaka i jego dzieci Martyny i Jana.

Alojzy Balcerzak jest znakomitym pejzażystą, zakochanym w mazowieckim krajobrazie, malującym wiejskie chałupy, sady, pola, wierzby, wodę, wszystko, co jest mazowiecką równiną.

A maluje znakomicie, rzec by można - tradycyjnie, bo, światłem, kolorem od impresjonistów i Cezanne'a;

Wakacje '97

Miejski Ośrodek Kultury
- ul. Chopina 101

od wtorku do piątku
od godz. 11.00-15.00:

- zajęcia plastyczne - w pracowni, w plenerze,

- gry: bilard, tenis stołowy, warcaby.

- filmy video (godz. 13.00)

- ul. Żeromskiego 8

- poniedziałek - godz. 14.00-16.00 - wspólne malowanie (dla maluchów),

- środa i sobota - godz. 14.00-18.00 - lato z paletą - nauka malarstwa i rysunku w pracowni i w plenerze,

- od wtorku do piątku - godz. 11.00-13.00 - zajęcia świetlicowe,

- wtorek, czwartek, piątek - godz. 11.00-13.00 - zajęcia taneczne.

Biblioteka - Filia nr 6
(Łącznik, ul. Żeromskiego 39a)

Zajęcia w każdy piątek od 12.00:

4.07. - rozwiązywanie krzyżówek obrazkowych (różne grupy wiekowe),

11.07. - lepimy z gliny - zajęcia plastyczne,

18.07. - ikebana - sztuka układania bukietów (zajęcia techniczne),

25.07. - zgaduj-zgadula z literatury dziecięcej.

Codziennie od 13.00 do 17.00 dzieci mogą korzystać z gier stolikowych i zręcznościowych.

wrażliwie, bez formalnych eksperymentów i szleństw; przez to nawiązując do wspaniałych tradycji polskiego malarstwa krajobrazowego. Wystawa wieńczy jubileusz 40-lecia pracy twórczej mistrza.

Razem z ojcem prezentuje swe wrażliwe rysunki i ilustracje córka Martyna, zajmująca się grafiką komputerową i syn Jan - student grafiki warszawskiej ASP. To osobliwe zestawienie poszukiwań dzieci z dorobkiem ojca; można by tu o jabłkach, jabłoni lub młodzieży po championie - bo wystawa przez tą konfrontację nabiera dodatkowego znaczenia.

Wernisaż wzbogacony kwartetem smyczkowym i aukcją obrazów na rzecz poszkodowanego w wypadku rolnika odbył się w ogrodzie, wśród kwiatów, rzeźb, obrazów. Był zupełnie inny, tak jak zupełnie inna jest ta wspaniała galeria.

Namawiam więc - nie chłapcie się cały dzień w jeziorze. Odwiedźcie tę wystawę, gospodarz wpuści na pewno bez krawata.

Janusz Rogulski

Religijne Śpiewanie

W ostatnią niedzielę (29 czerwca) w Niepokalanowie zakończył się półfinał VIII Ogólnopolskiego Festiwalu Piosenki Religijnej "Z Maryją do Chrystusa", był on jednym z 5 regionalnych. Po dwudniowym przeglądzie jury zakwalifikowało do finału w Rychwałdzie (13-17.08.) 5 wykonawców: Marka Józwicka z Adamowa (woj. siedleckie), Elżbietę Rogowską z Krasnegostawu, Magdalенę Zagórowską ze Starego Sącza, zespół Gen z Żyrardowa i Klarę Zawadzka z Teresina.

Po koncercie laureatów o godz. 21.00 rozpoczął się występ gwiazdy festiwalu Antoniny Krzyszoń. Śpiewająca niezwykle lirycznie, miękko i subtelnie Antonina Krzyszoń skupiła na sobie uwagę najbardziej nawet wybrednych słuchaczy. Koncert zakończył się około 23.00, nie udało mi się więc już namówić "Tośki" na rozmowę.

Bogusław Kwiatkowski

70 lat minęło...

Katolicki Związek Polek

Staraniem Opieki Społecznej w Sochaczewie odbyło się w dniu 4 lipca o godz. 5 pp. w sali parafjalnej zebranie inteligentnych kobiet m. Sochaczewa w celu zorganizowania Katolickiego Związku Polek. Referat o ideologii Związku wygłosiła przybyła z Warszawy p. Szpilewska-Neronowicz. Zebrane panie jednogłośnie uchwaliły przystąpić do Związku i przez głosowanie kartkami wybrały z pośród siebie zarząd w osobach: Pp. Garbolewska, Boczkowska, Romanowska, Ossowska, Gruberska, Załuska i Bogdanowicz.

Postanowiono odbywać stałe ogólne zebrania w ostatni czwartek każdego miesiąca o godz. 6-ej wiecz. w sali parafjalnej.

Sądzić należy, że w momencie organizowania się inteligencji katolickiej w kraju naszym, i w Sochaczewie inteligencja katolicka nie w Piatowej apatii i bezczynności trwać będzie, lecz obecnością swą i pracą w Katolickim Związku Polek przyczyni się do rozbudowania katolickiej i społecznej akcji.

"Echo Sochaczewskie",
1927 rok

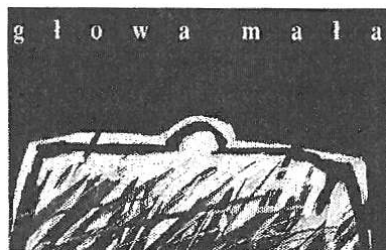

Uśmiech biznesmena

Nie wszyscy może wiedzą, że polscy rycerze szykując się do bitwy pod Grunwaldem malowali sobie ... zęby! I to często każdy na inny kolor! Nie tylko zresztą przed tą bitwą. I do dziś dokładnie nie wiadomo, w jakim celu to robili. Może chodziło o wyróżnienie się z ciżby giermków i zwykłych ciurów albo rozśmieszenie przeciwnika i tym samym osłabienie jego woli walki? Ale powodem mogło być też zaznaczenie swojej znajomości i przywiązania do sztuki jako wyższej formy doznań duchowych, właściwej dla arystokracji.

Współczesna nowa arystokracja, a zwłaszcza ci którzy do niej pretendują, zębów już nie maluje. Mimo to, jak potrafi, manifestuje swoje koneksje ze sztuką, bo tak nakazuje obyczaj. A to zbrata się z artystą, zapraszając go na wieczorki, żeby dowartościować rodzinę. A to wpuści kilku z obrazami na pokoje, tyle, że wtedy na ogół puste, żeby niczego francie nie ukradli. A to kupi nawet jakiś "mazak", ale pod warunkiem, że jest tańszy od pół litra z zakąską, bo upić się sztuką też podobno można, ale na to trzeba mieć własne, odpowiednio duże naczynie.

Zapraszają, poklepują, prezentują prace, lecz ... nie kupują. A w tym snobistyczno-towarzyskim tyglu topi się razem sztuka dobra z mamą, tworząc jedną szarą papkę kształtującą wzorzec sztuki strawnej dla przeciętnego biznesmena. Takiego, co to ściany chałupy za dwa miliardy ozdobi chętnie obrazkami po 20 złotych. Bo nasi biznesmeni ufają tylko swoim gustom. Nie wierzą, że ktoś może znać się na sztuce lepiej niż oni - tak twierdzą właściciele galerii, których wypowiedzi

drukowane ostatnio w jednej z gazet rzuciły nieco światła na nasz rynek sztuki.

I tak na przykład lepiej sprzedają się obrazy jasne i kolorowe niż ciemne. Drogie są sielankowe pejzaże, nie ma natomiast popytu na "przedstawienia nieszczęść". Abstrakcja sprzedaje się z trudem. Trudno też sprzedać obrazy o dużych formatach, bardzo trudno rzeźbę. Lepiej "iść" obrazy z bogatą, grubą fakturą niż gładkie. Najważniejsze zaś, żeby na obrazie był arystokrata, bo wtedy na pewno znajdzie nabywcę. Jeśli będzie na nim chłopka, raczej nikt go nie kupi...

Te właśnie kryteria celnie określają naszą biznesową arystokrację oraz jej próby przystrzyżenia sztuki na swoją własną miarkę, jak trawniczka przed nowym domem. A jeśli tak, to lepiej już wróćmy do malowania zębów ... przynajmniej zarobi dentysta.

Sławomir Burzwiński

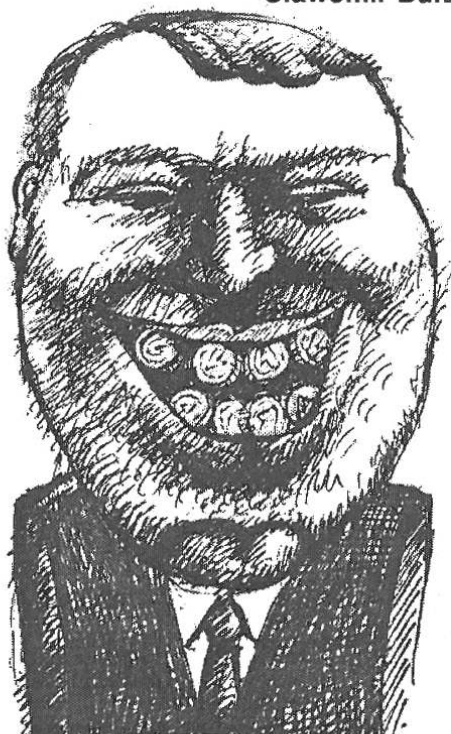



OGŁOSZENIA DROBNE

Usługi

- Kursy komputerowe, zaświadczenia, tel. 245-12. ZS-17
- Żaluzje, Verticale, Rolety tekstylne i antywłamaniowe - także naprawa - Kozłowski, Słowiańska 17, tel. 258-20. ZS-60
- Autozłom, skup pojazdów zużytych, Kozuski Parcel 60, k/Sochaczewa, tel. 238-66. ZS-79
- Meble tapicerowane, rozmiary i fasony wg zamówienia oraz renowacja. Kampinos, ul.Szkolna 5, tel.(0-22) 725 00 28. ZS-487
- STH Sochaczew prowadzi remonty skrzyń samochodów ciężarowych i przyczep oraz oferuje usługi w zakresie transportu artykułów masowych, wykopów i rozładunków, Spartańska 42, tel.228-99. ZS-489
- Do ślubu zawiozę białym mercedesem z klimatyzacją, Okrzei 17/1. ZS-211
- Pranie dywanów i tapicerki, tel.135-74. ZS-385

Nieruchomości

- Sprzedam działkę budowlaną - Rozłaziłów, tel.(022) 6642907. ZS-145
- Dom w Sochaczewie sprzedam. (022) 678-46-21. ZS-425
- Sprzedam działkę rekreacyjną przy drodze Iłów-Młodzieszyn, światło, woda, możliwość założenia telefonu. Tel.(0,24) 774282. ZS-417
- Posiadam do wynajęcia lokal o powierzchni 70 m², w centrum Sochaczewa, tel.235-28. ZS-476
- Sprzedam działkę budowlaną, uzbrojoną w kanalizację. Socha-czew, ul.Staszica 106. ZS-485
- Do wynajęcia dwa lokale sklepowe, w Strzyżewie i w Kampinosie, pow. ok.80 m² oraz część pawilonu handlowego o pow. ok.420 m² na produkcję. Kampinos, ul.Niepokalanowska 5, tel.(0-22) 725 00 02. ZS-486
- Sprzedam M-2, 36,6 m², I piętro - Fabryczna 1a/2. ZS-450
- Posiadam do wynajęcia mieszkanie, 40 m², I piętro. Wiadomość w Redakcji. ZS-510
- Sprzedam działki we wsi Żuków. Tel.228-11 w.259 lub 230-37. ZS-507
- Sprzedam pilnie działkę budowlaną przy ul.Gawłowskiej, tel.241-53, 225-03 po 16.00. ZS-502
- Sprzedam działki w Kuznocieniu. Tel.229-02. ZS-504
- Sprzedam mieszkanie, 63 m², 3 pokoje, na osiedlu Polna, tel. 244-02. ZS-497
- Sprzedam dom w Sochaczewie (110 m²) z działką (1700 m²). Wiadomość: ul.Inżynierska 19. ZS-492
- Sprzedam M-4, ul.Staszica 54/17. Tel.222-01 w.214, wieczorem. ZS-494

PROMOCJA

GSM

telefony
akcesoria
porady techniczne

Patelnie Tefal,
szampony koloryzujące
do włosów

**"Sezam",
ul.Traugutta 3**
tel.(0494) 227-07
0602 249-276

ZS-459

- Kupię dom w Teresinie (powyżej 80 m²). Wiadomość: ul.Inżynierska 19, Sochaczew. ZS-493
- Kupię działkę budowlaną ok.1000 m², w centrum Sochaczewa, tel. kom.090259435 po godz.18.00. ZS-513

Zdrowie

- Lekarz specjalista **Alergolog** przyjmuje w środy po południu w Liceum Ogólnokształcącym, ul.15 Sierpnia, tel.233-94. ZS-362

Różne

- Najtańsze tłumiki, haki. Sprzedaż - Montaż, Żyrardów, ul.Okrzei 48, tel.(0-46) 855 28 89. ZS-428
- Sprzedaż i aktywacja działających w Sochaczewie telefonów cyfrowych ERA GSM oraz kserokopiarki, drukarki, oki-faxy, maszyny do pisania, powielacze cyfrowe, kasy fiskalne. "Sewex", Łowicka 5, tel.234-16. ZS-438
- Sprzedam tanio oświetlenie dyskotekowe oraz samochód polonez, rok 1988 - instalacja gazowa. Tel.(0-602) 339677. ZS-434
- Sprzedam regały sklepowe. Tel. 230-54. ZS-517

3 W 1 TRZY BRANŻE W JEDNYM MIEJSCU

CHEMIA I KOSMETYKI, SŁODYCZE, PAPIEROSY

Około 1000 artykułów w ciągłej sprzedaży!
Sochaczew i okolice: dostawy również własnym transportem, dwa razy w tygodniu.

HURTOWNIA "MARS"
Sochaczew, Reymonta 28A (przy Poczcie), tel. 238-90

ZS-439

- Boazeria sosnowa. Sochaczew, ul.Łowicka 16 a. ZS-449
- Sprzedam szafę chłodniczą, 220V, agregat na gwarancji. Wiadomość: Gawłowska 39. ZS-478
- Zdalne otwieranie bram, drzwi garażowych. Wszystkie typy, tania! Kozłów Biskupi 144B, tel.(090) 263-256. ZS-481
- Okazja! Najtaniej! Węgiel-orzech (jeszcze przed podwyżką) w cenie 295 zł za tonę. Zaprasza Spółdzielnia Transportowo-Handlowa w Sochaczewie, ul.Sienkiewicza (koło Dworca PKP), tel.226-29. ZS-488
- Syndyk Masy Upadłości "ST-ARK" Sp. z o.o. w Sochaczewie w upadłości, Sochaczew, ul.Gawłowska 177 zaprasza do zakupu rzeczy ruchomych, materiałów i wyrobów gotowych z byłej produkcji zakładu. Ceny atrakcyjne. ZS-495



DAEWOO ELCAR

Skierniewice, ul.Łowicka 127

oferuje: **TICO**

NEXIA ESPERO

POLONEZ PLUS, TRUCK PLUS,
CITROËN C-15

Kredyty bankowe na miejscu w ciągu 1 dnia!

KORZYSTNE PAKIETY UBEZPIECZENIOWE

Leasing fabryczny samochodów dostawczych

AUTORYZOWANY SERWIS



DAEWOO-FSO

ELCAR Sp. z o.o. ul.Łowicka 127

96-100 Skierniewice, tel. (0-46) 322-332, 322-333, 322-329,
tel./fax (0-46) 322-331

Godziny otwarcia: pon.-pt. 8-17, sobota 8-13.

ZS-53

Wojskowa Agencja Mieszkaniowa Oddział Terenowy (96-500 Sochaczew, ul.Lotników 1)

ogłasza przetarg nieograniczony ofertowy na wykonanie wzmocnienia płyt biegowych klatek schodowych w budynku wielorodzinnym przy ul.Reymonta 36 w Sochaczewie w/g posiadanej dokumentacji technicznej.

Dokumentacja do wglądu w siedzibie Agencji, pok. nr 5, tel.222-31 w.3670. Osoba upoważniona do kontaktu z oferentami - inż.Zdzisław Poryszewski. W przetargu mogą wziąć udział wykonawcy spełniający warunki określone w ustawie z dnia 10 czerwca 1994 r. o zamówieniach publicznych z późniejszymi zmianami.

Zamknięte oferty z napisem "Biegi schodowe - WAM OT Sochaczew" prosimy składać w siedzibie Zamawiającego (pok. nr 5) do dnia 15.07.97 r.

Otwarcie ofert nastąpi w dniu 16.07.97 r. o godz.10.00, w siedzibie Zamawiającego.

Zamawiający zastrzega sobie prawo unieważnienia przetargu bez podania przyczyn.

ZS-498

Zarząd Gminy Nowa Sucha

tel./fax (494) 220-51

**ogłasza przetarg nieograniczony
na wykonanie robót
remontowo-budowlanych w szkołach
podstawowych na terenie gminy Nowa Sucha.**

Termin realizacji: do 20 sierpnia 1997 roku.

Instrukcję dla oferenta wraz z pomiarem robót można odebrać w siedzibie Zamawiającego - pok. nr 6.

Termin składania ofert (w siedzibie Zamawiającego pok. nr 6) upływa dnia **15.07.1997 o godz.11.30.**

Otwarcie kopert nastąpi dnia **15.07.1997 o godz.12.00** w siedzibie j.w - pok. nr 11.

Postępowanie będzie prowadzone z zastosowaniem obowiązkowych preferencji krajowych.

W przetargu mogą wziąć udział oferenci, którzy:

1. Spełnią wymogi określone w instrukcji dla oferenta,
2. Spełniają wymogi określone w art.22 ustawy o zamówieniach publicznych.

ZS-496

Wyrazy uznania dla "Lameli" s.c.,

ul.Poznańska 4, Łowicz

za jej hojność, która pozwoliła
na wyposażenie sali gimnastycznej
w sprzęt o wartości 4.500 zł
w Szkole Podstawowej w Popowie
z siedzibą w Łowiczu.

Dyrektor oraz Komitet Rodzicielski

ZS-491

Urząd Miejski w Sochaczewie

(ul.1 Maja 16, pok.11,
tel.222-35, fax 226-02)

**ogłasza przetarg nieograniczony na
wykonanie pętli autobusowej z kostki
betonowej polbruk przy ul.Batalionów
Chłopskich w Sochaczewie.**

Wadium w wysokości 4.000,00 zł należy wnieść w Banku PKO SA Agencja Sochaczew nr 12401822-250766-3800-401112-507 lub w kasie Urzędu Miasta (pok.34), do dnia 14.07.1997 r., do godz.14.00.

Postępowanie nie zostało poprzedzone wstępną kwalifikacją. Specyfikację istotnych warunków zamówienia można odebrać w siedzibie Zamawiającego, pok.11, lub za zaliczeniem pocztowym.

Uprawniona do kontaktów z oferentami - inż.Henryka Nowicka naczelnik wydziału Komunalno-Technicznego, w godz.9-15.

Zamkniętą kopertę z ofertą oznaczoną "Przetarg nieograniczony na wykonanie pętli autobusowej przy ul.Batalionów Chłopskich w Sochaczewie" należy złożyć w siedzibie Zamawiającego, pok.43.

Termin składania ofert upływa 14.07.1997 o godz.15.00.

Otwarcie ofert nastąpi w dniu 15.07.1997 r. o godz.10.00 w siedzibie Zamawiającego, pok.45.

Postępowanie będzie prowadzone z zastosowaniem obowiązujących preferencji krajowych. W przetargu mogą wziąć udział oferenci, którzy spełniają warunki określone w art.22 ustawy o zamówieniach publicznych (Dz.U.Nr 76 poz.344 z dnia 04.07.1994).

ZS-514

Autobusy przez most

W związku z udostępnieniem dla ruchu mostu w Chodakowie podajemy obowiązujące godziny kursów autobusów linii 3 i 3A.

Linia nr 3 - dzień roboczy

Energomontaż: 5.55, 6.55, 8.28, 9.50, 10.50, 11.50, 14.10, 15.40, 16.45, 18.15, 19.35, 20.45, 22.05.

PKP: 4.40, 6.05, 7.05, 8.38, 10.00, 11.00, 12.00, 12.40(Z), 14.20, 15.50, 16.55, 18.25, 19.45, 20.55, 22.15.

Traugutta (kierunek Chodaków): 4.46, 6.11, 7.11, 8.44, 10.06, 11.06, 12.06, 12.46(Z), 14.26, 15.56, 17.00, 18.30, 19.50, 21.00, 22.20.

Chemitex: 4.56, 6.22, 7.22, 8.55, 10.18, 11.18, 12.18, 14.37, 16.08, 17.12, 18.42, 20.02, 21.12, 22.31Z.

Szpital: 5.06, 6.36, 7.36, 9.09, 10.31, 11.31, 12.31(Z), 13.41, 15.00, 16.20, 17.25, 18.55, 20.15, 21.25.

Towarowa: 5.16, 6.46, 7.46, 9.19, 10.41, 11.41, 13.51, 15.10, 16.30, 17.35, 19.05, 20.25, 21.35.

Linia nr 3 - dzień świąteczny

Energomontaż: 5.55, 6.50, 8.00, 9.00, 10.10, 11.30, 13.00, 14.40, 15.45, 16.40, 18.00, 19.05, 20.10, 21.10.

PKP: 6.04, 7.00, 8.10, 9.10, 10.20, 11.40, 13.10, 13.48(Z), 14.50, 15.57, 16.50, 18.10, 19.15, 20.20, 21.20, 21.51(Z).

Chemitex: 6.21, 7.17, 8.27, 9.27, 10.37, 11.57, 13.27, 15.05, 16.10, 17.04, 18.24, 19.29, 20.34, 21.34.

Szpital: 6.31, 7.27, 8.37, 9.37, 10.47, 12.07, 13.37(PKP), 15.15, 16.20, 17.13, 18.32, 19.38, 20.44, 21.43.

Towarowa: 6.41, 7.38, 8.48, 9.48, 10.48, 12.18, 15.24, 16.32, 17.25, 18.44, 19.50, 20.56.

Linia nr 3A - kursuje tylko w dni robocze

Energomontaż: 4.40, 5.45, 6.55, 8.25, 9.45, 11.00, 12.20, 14.45, 15.57, 17.20, 18.55, 20.15, 21.14, 22.12.

PKP: 4.49, 5.54, 7.04, 8.35, 9.55, 11.10, 12.40, 13.20(Z), 14.55, 16.07, 17.31, 19.05, 20.24, 21.23, 22.22(Z).

Zatra: 5.01, 6.07, 7.18, 8.49, 10.09, 11.24, 12.54, 15.09, 16.21, 17.45, 19.18, 20.37, 21.37.

Chemitex: 5.08, 6.14, 7.30, 9.00, 10.17, 11.32, 13.02, 14.06, 15.20, 16.30, 17.52, 19.26, 20.45, 21.44.

Traugutta: 5.19, 6.26, 7.43, 9.13, 10.30, 11.44, 13.16(PKP), 14.19, 15.34, 16.44, 18.06, 19.40, 20.59, 21.57.

Towarowa: 5.22, 6.30, 7.47, 9.17, 10.34, 11.48, 14.23, 15.38, 16.48, 18.10, 19.44, 21.03, 22.01.

Urząd Miejski w Sochaczewie

(ul.1 Maja 16, pok.11,
tel.222-35, fax.226-02)

**ogłasza przetarg nieograniczony na
wykonanie nawierzchni bitumicznej na
istniejącej trylinie ulicy dojazdowej do
Przedszkola nr 3 w Sochaczewie.**

Wadium w wysokości 5.000,00 zł należy wnieść w banku PKO SA Agencja Sochaczew nr 12401822-250766-3800-401112-507 lub w kasie Urzędu Miasta, pok.34, do dnia 15.07.1997 r. do godz.14.00.

Postępowanie nie zostało poprzedzone wstępną kwalifikacją. Specyfikację istotnych warunków zamówienia można odebrać w siedzibie Zamawiającego, pok.11, lub za zaliczeniem pocztowym.

Uprawniona do kontaktów z oferentami - inż.Henryka Nowicka naczelnik wydziału Komunalno-Technicznego, w godz.9-15.

Zamkniętą kopertę z ofertą oznaczoną "Przetarg nieograniczony na wykonanie nawierzchni bitumicznej ulicy dojazdowej do Przedszkola nr 3 w Sochaczewie" należy złożyć w siedzibie Zamawiającego, pok.43.

Termin składania ofert upływa 15.07.1997 o godz.15.00.

Otwarcie ofert nastąpi w dniu 16.07.1997 r. o godz.10.00 w siedzibie Zamawiającego, pok.45.

Postępowanie będzie prowadzone z zastosowaniem obowiązujących preferencji krajowych. W przetargu mogą wziąć udział oferenci, którzy spełniają warunki określone w art.22 ustawy o zamówieniach publicznych (Dz.U.Nr 76 poz.344 z dnia 04.07.1994).

ZS-515

HOROSKOP

♈ Baran 21.III. - 20.IV.

Najważniejsze sprawy postaraj się załatwić do środy, bo później nie będziesz w dobrej formie psychicznej. Jeśli w Twoim związku nie układa się najlepiej, kłopoty mogą się nasilić koło czwartku. Może poprosicie kogoś mądrego, kogo oboje szanujecie, o pomoc? Pracę wykonuj starannie, ale jeśli możesz, ważne decyzje odwlekaj do następnego tygodnia. Dobrą wiadomość przyniesie sobota.

♉ Byk 21.IV. - 21.V.

Wreszcie pozbędziesz się kłopotów z najbliższymi. Jeszcze poniedziałek może być, zwłaszcza rankiem, nerwowy, ale później powinno się wszystko wyciszyć i uspokoić. Wykorzystaj te dni na relaks, porządki, załatwianie zaległych spraw. Nie sil się na nic nowego i twórczego. W czwartek ktoś poprosi o załatwienie drobnej sprawy - pomóż, opłaci Ci się stokratnie. W weekend udana wyprawa.

♊ Bliźnięta 22.V. - 21.VI.

Nie obawiaj się podejmowania nowych przedsięwzięć i nawet ryzykownych inwestycji. Wszystko powinno się udać, a wspaniała passa finansowa podniesie Cię na duchu. Nie daj się sprowokować rodzinie, odpoczywaj, twardo egzekwuj swoje prawa do spokoju. Jeżeli wyjeżdżasz, będzie to szczęśliwa podróż. Nie bój się teraz zmian w życiu. Niedziela sprzyja radykalnym posunięciom sercowym.

♋ Rak 22.VI. - 22.VII.

Odwiedzaj znajomych, korzystaj z zaproszeń krewnych, bywaj w świecie - bo gdzieś tam czeka na Ciebie ktoś wyśniony i wyjątkowy. Jeśli jesteś w udanym związku, licz na dobrą przyjaźń, jeśli w kiepskim - śmiało zerwij ciężące Ci więzy. Wreszcie dostaniesz pieniądze, które Ci się prawnie należą. W czwartek nie podpisuj dokumentów bez starannego sprawdzenia. Dobry układ w pracy.

♌ Lew 23.VII. - 22.VIII.

Jeśli masz jakieś kłopoty, zwróć się z pełnym zaufaniem do Barana. Decyzje podejmuj bez pośpiechu, a w pracy nie staraj się zwrócić na siebie uwagi nowymi pomysłami. Jeszcze zdążysz nimi manipulować. We wtorek nigdzie nie wyjeżdżaj. Przyjaciele są Ci wierni, a Twoje oskarżenia - bezpodstawne. Nie zniechęcaj ludzi do siebie pretensjami. Przygody sercowe otocz dyskrecją.

♍ Panna 23.VIII. - 22.IX.

Uda Ci się załatwić sprawę, którą postrzegasz jako trudną. Naprawdę nie jest skomplikowana, musisz tylko wykazać więcej stanowczości, jeśli nie chcesz, by kłopoty znów spadły na Twoją głowę. Spotykaj się z życzliwymi i przyjaznymi ludźmi, nie słuchaj przypadkowych doradców. W sprawach zdrowotnych zaufaj swojej intuicji, ale nie zaniedbaj

zrobienia badań. Piękna, romantyczna sobota.

♎ Waga 23.IX. - 23.X.

Masz dobrego przyjaciela, który chce Ci pomóc w problemach z partnerem. Ośmiel go, a wesprze Cię dobrą i mądrą radą - teraz nie chce się wtrącać. W pracy więcej energii poświęć robocie, a mniej - plotkom. Odczujesz braki finansowe, jeśli szybko nie zmienisz domowego budżetu. Na randkę wybierz się w czwartek, bo w piątek będziesz podejmować nieoczekiwanych i miłych gości.

♏ Skorpion 24.X. - 22.XI.

Wiele wysiłku włożysz w załatwienie paru spraw zawodowych. Będzie Ci się wydawało, że to zamowiany czas, ale te posunięcia zaowocują w przyszłości. Pewne wydarzenia sprawią, że łagodniej spojrzysz na ludzi w swoim otoczeniu, okażesz więcej wyrozumiałości dla ich słabostek. W finansach wszystko układa się dobrze, możesz myśleć o urlopie. W sercu nagła radość i tkliwe zdumienie.

♐ Strzelec 23.XI. - 21.XII.

Skup się na tym, co dzieje się tu i teraz, nie rób planów perspektywistycznych. Już wkrótce zmieni się w Twoim życiu tak wiele, że dotychczasowe pomysły na przyszłość stracą sens. Musisz jeszcze podjąć decyzję, która niby została dawno podjęta. Masz szansę przeprowadzić rzecz tak, że wszyscy poczują się zadowoleni, Ciebie nie wyłączając. Zaufaj bliskim, życzą Ci dobrze.

♑ Koziorożec 22.XII. - 20.I.

Odpoczniesz i odzyskasz pełny humor. Nie czepiaj się tylko drobiazgów, nie zajmuj swoją osobą wszystkich wokoło. Jeśli wiesz, czego chcesz w uczuciach, sprawy sercowe ułożą się po Twojej myśli. Poznasz wiele nowych osób, niejedna z nich stanie się Ci bliska. Nie nastawiaj się tylko od razu na "nie", oceniaj ludzi po czynach, nie po pozorach. W czwartek wspaniała przygoda.

♒ Wodnik 21.I. - 20.II.

Wreszcie rozwiązanie problemów sercowych znajdzie się w zasięgu ręki. Czy z tej możliwości skorzystasz? Na razie idź na kompromis, będziesz rządzić później. Samotność Ci nie grozi, towarzyskie imprezy będą liczne. W pracy masz możliwość podjęcia udanych przedsięwzięć. Nie krytykuj podwładnych, oni też miewają mądre pomysły. Uważaj, komu mówisz, że szef nie ma rozumu.

♓ Ryby 21.II. - 20.III.

Nie jest to tydzień szaleństw finansowych, nagle okaże się, że trzeba się liczyć z każdym groszem. Nie martw się, do urlopu sprawy te się unormują i znacznie poprawią. Nie udawaj, że nie widzisz jawnego zainteresowania Tobą kogoś, kogo masz tuż pod bokiem. W środę nie wybieraj się po zakupy, będziesz zbyt daleko duchem. W niedzielę długie spotkanie z osobą, za którą dziś tęsknisz.

Spółdzielnia Mieszkaniowa "Victoria" Sochaczew,

Al.600-lecia 42b

ogłasza przetarg nieograniczony na budowę 7 boksów garażowych na terenie Spółdzielni.

Termin realizacji: do 30.10.97 r. Wadium w wysokości 1.000 zł należy wpłacić na konto bankowe PKO Sochaczew - 10204623-6174-270-1 lub do kasy do dnia 5.08.1997 r.

Bliższych informacji udziela Zarząd Spółdzielni, w dni robocze od godz.9.00 do 15.00, tel.250-87.

Zamkniętą kopertę z ofertami, oznaczoną "Przetarg" należy złożyć w biurze Spółdzielni w terminie do dnia 5.08.97 r do godz.15.00.

Otwarcie ofert nastąpi w dniu 6 sierpnia 1997 r. o godz.10.00.

ZS-505

Lista przebojów Radia "Victoria"

Notowanie 69. z dnia 2.07.1997 r.

1. U2 - Staring at the sun(pozycja z ostatniego tygodnia - 1, ilość tygodni - 7), 2. hanson MmmBop (3, 6), 3. Patrycja Kosiar-kiewicz - Jak ja wierzę (2, 6), 4. Savage Garden - I want you (7, 5), 5. Budka Suflera - Takie tango (9, 2), 6. Jon Bon Jovi - Midnight in Chelsea (4, 7), 7. Annalyst - Gdzie skarb tam serce (8, 5), 8. The Cardigans - Love-fool (10, 3), 9. Yaro - Rowery dwa (12, 3), 10. Nick Cave - Into my arms (5, 8), 11. Edyta Bartosiewicz - Jenny (6, 9), 12. Phil Collins - Wear my hart (16, 2), 13. 10000 Maniacs -

More than this (17, 2), 14. Paul McCartney - Young boy (11, 8), 15. Wszystkie Marki Świata - Lato lato (18, 1), 16. Weezer - Pink triangle (20, 1), 17. Third Eye Blind - Semi- charmed life (19, 1), 18. No Doubt - Don't speak (15, 23), 19. Big Day - W dzień go-rącego lata (N, -), 20. The Kelly Family - Nanana (N,-).

W każdą środę, o godzinie 21.20 Daniel Imieliński przedstawia kolejne notowania listy przebojów Radia "Victoria" (103,5 FM).

KATOLICKIE
RADIO
VICTORIA



VIDEO

Nieuchwytny - akcja

Reż. John Gray

Wyst. Steven Seagal, Keenen Ivory Wayans

Superprodukcja z udziałem gwiazdora kina akcji - Stevena Seagala - obfituje w emocjonujące sceny walki i niezwykle wyczyny kaskaderskie, tworzące mroczny klimat zagrożenia.

Jest to dość nietypowy film jak na Stevena Seagala, który do tej pory występował w roli samotnika. Teraz pojawia się na ekranie z partnerem, który co prawda różni się od niego charakterem, ale nie ustępuje mu pod względem zajadłości.

Lista przebojów

- 1 Sekta - akcja (L.Davidovich, G.Cole)
- 2 Mały szpieg - komedia (V.Lee Chester, G.Smith)
- 3 Wielkie otwarcie - komedia (S.Tucci, I.Rossellini)
- 4 Klucze do miasta - obyczajowy (E.Stoltz, D.Unger)
- 5 Wizerunek mordercy - thriller (L.Henriksen).

Opracowano w wypożyczalni B & A ul. 1 Maja 18.

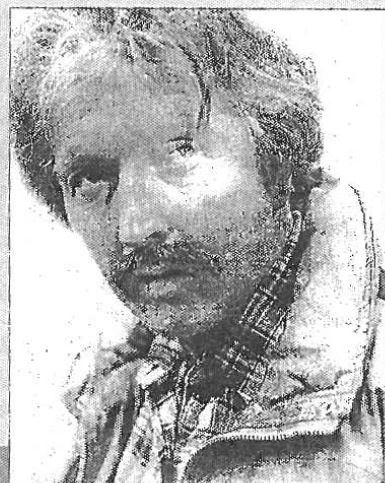

Zarząd Gminy w Teresinie

ul. Zielona 20, 96-515 Teresin,
tel. (0494) 138-15

*ogłasza przetarg nieograniczony na wykonanie
ogrodzenia Szkół Podstawowych w Szymanowie.*

Wymagany termin realizacji zamówienia: **sierpień 1997 rok.**

Oferta musi być zabezpieczona wadium w wysokości 500 zł.

Termin składania ofert: 17.07.1997, godz. 10.00. Specyfikację istotnych warunków zamówienia można odebrać w siedzibie Zamawiającego, pok. nr 14. Osobą uprawnioną do kontaktów z oferentami jest Marek Misiak, tel. (0494) 138-15 w.39.

ZS-506

Komunikat ZUS

Zakład Ubezpieczeń Społecznych, Oddział w Żyrardowie uprzejmie informuje, iż w okresie po 10 lipca 1997 r. będzie wysyłał zawiadomienia o umieszczeniu w spisie oraz o liczbie przysługujących świadczeń rekompensacyjnych, w związku z utratą niektórych wzrostów lub dodatków do emerytur i rent z tytułu pracy w szczególnych warunkach lub szczególnym charakterze. Zawiadomienie będzie zawierało następujące dane paszportowo - adresowe: nazwisko i imiona, numer ewidencyjny PESEL, imiona rodziców, datę urodzenia, adres korespondencyjny oraz liczbę przysługujących świadczeń.

W przypadku stwierdzenia, iż dane adresowo-paszportowe są niezgodne ze stanem faktycznym należy w terminie do 14 dni od daty otrzymania zawiadomienia powiadomić jednostkę ZUS, która wysłała informację.

Błędne lub niekompletne dane adresowo-paszportowe mogą być przyczyną uniemożliwiająca otrzymanie świadczeń rekompensacyjnych. Reklamację co do zawartości zawiadomienia można zgłosić pisemnie, osobiście lub telefonicznie. W tym celu uruchomiono telefony dyżurne w poszczególnych jednostkach ZUS. Dla emerytów i rencistów zamieszkujących na terenie działania Inspektoratu lub Biura Terenowego ZUS w:

- Łowiczu - telefon: 37-68-03
- Rawie Mazowieckiej - telefon: 54-051 wew.22
- Skiemiewicach - telefon: 32-27-51 wew.202
- Sochaczewie - telefon: 238-48, 225-83 wew.201,202
- Brzezinach i Żyrardowie - telefon: 855-20-01 wew.232

Jednocześnie Oddział ZUS przypomina emerytom i rencistom o obowiązku zgłaszania zmiany adresu meldunkowego i korespondencyjnego.

Osoby, które nie otrzymają zawiadomień o umieszczeniu w spisie, a spełniają warunki do otrzymania świadczeń rekompensacyjnych winny zgłosić wniosek o umieszczenie w spisie.

Zrekompensowanie utraty niektórych wzrostów lub dodatków do emerytur i rent dotyczy osób będących przed dniem 15 listopada 1991 r. emerytami lub rencistami, uprawnionymi do wzrostów lub dodatków z tytułu pracy w szczególnych warunkach lub w szczególnym charakterze i nastąpi przez nieodpłatne nabycie świadczeń rekompensacyjnych, co stanowi zaspokojenie wszelkich roszczeń z tego tytułu.

Do świadczeń nie są uprawnione osoby, które prawo do emerytury i renty uzyskały po 14 listopada 1991 r.

Świadczenia rekompensacyjne nie przysługują po osobach zmarłych przed dniem 13 kwietnia 1997 r.

ZS-510



SPORT

J. Niedziela

RUGBY

Przeegrane boje

W ostatnią sobotę na stadionie MKS Orkan Sochaczew odbył się turniej klasyfikacyjny rugby do Mistrzostw Polski dzieci.

W najstarszej kategorii wiekowej - kadetów - naszą drużynę, mimo że wygrała dwa spotkania, zajęła dopiero czwarte miejsce. Bezkonkurencyjni okazali się Budowlani Łódź, którzy zremisowali tylko jeden mecz, pozos-

M. Wojciechowski, Ł. Syperek, T. Jabłoński, A. Wargocki, M. Gołębiowski, D. Rogowiec, P. Hetmanowski, G. Pankowski, T. Grochowski.

skład żaków: D. Ciarkowski, T. Śliwiński, I. Fornalski, M. Szcześniak, M. Gubar, J. Siedlecki, D. Jagodziński, Ł. Ciesielski, Ł. Augustyniak, M. Kazimierzczak.



fot. Krzysztof Lewandowski

tałe wygrali nie tracąc ani jednego punktu. Trener Maciej Misiak liczył na dobry wynik swoich podopiecznych w kategorii żaków. Niestety, nasi młodzi rugbiści nie zdołali powtórzyć sukcesu odniesionego na podobnym turnieju w Lublinie i zajęli dopiero szóste miejsce. Zwyciężyło Ogniwo Sopot i trzeba uczciwie przyznać, że była to drużyna, która na tle innych zespołów prezentowała się najlepiej. W najmłodszej kategorii wiekowej - minizakach - Orkan nie startował, a zwyciężyli reprezentanci Budowlanych Lublin.

skład kadetów: M. Wylot, M. Polakowski, M. Starzec, J. Piłowik,

Nieudany rewanż

Pogoń Siedlce - MKS Orkan 27:7

punkty: P. Żakowski, K. Pisarek

skład: A. Lewczuk, M. Stachniuk, S. Szyling, R. Tarmanowski, M. Misiak, A. Spurtacz, P. Zakowski, M. Brażuk, T. Szymański, B. Wróbel, M. Pietrak, K. Ciesielski, P. Zabłocki, P. Pruski, K. Pisarek, M. Szyling, P. Radzymiński, P. Szewczyk, M. Tylkowski

Orkan, mimo porażki, rozegrał dobry mecz i mógł to spotkanie nawet wygrać. Nasza drużyna do 70. minuty praktycznie nie wychodziła z połowy swoich rywali, nie potrafiła jednak udowodnić swojej przewagi zdobyciem punktów. Dwukrotnie w pierwszej połowie z doskonałych

Żacy

Tabela

1. Ogniwo Sopot	2	5	5-2
2. Vega Lublin	2	5	4-3
3. Pogoń Siedlce	2	2	1-5
4. UKS Wiele	2	6	5-1
5. Budowlani Łódź	2	3	2-3
6. Orkan Sochaczew	2	3	1-4
11. Orkan II Sochaczew	1	1	0-2

Kadeci

Tabela

1. Budowlani Łódź	4	11	76-0
2. Ogniwo Sopot	4	9	19-10
3. Lotnik Pruszcz Gd.	4	8	39-34
4. Orkan Sochaczew	4	8	48-32
5. Budowlani Lublin	4	4	10-116

pozycji nie trafił piłką między słupy Wróbel. Pogoń pierwsze punkty zdobywa w 15. minucie, po szybkiej kontrze. Siedem minut później gospodarze kopią poprzednią akcję przykładając piłkę na polu punktowym. W II części meczu Orkan ruszył ostro do ataku i zaraz na początku zdobył 5 pkt. Następne minuty to nieustanna przewaga rugbistów z Sochaczewa, która jednak nie przyniosła żadnego punktu. W końcówce nasza drużyna, zmęczona nieustannym atakiem straciła kolejne punkty i Pogoń wygrywa całe spotkanie 27:7.

TENIS ZIEMNY

W Mistrzostwach Sochaczewa w tenisie ziemnym zwyciężył Dariusz Miłkowski, nauczyciel Technikum Rolniczego.

Końcowa klasyfikacja:

1. D. Miłkowski, 2. P. Rogowski, 3. A. Kuliński i M. Puchalski

Wydawca: Urząd Miejski w Sochaczewie, ul. 1 Maja 16
Redaguje zespół: Janusz Sofulak (red. naczel.), Sławomir Burzyński (oprac. graf.), Ewa Safulak, Jolanta Śmielak-Sosnowska, Renata Wódka (administracja).
Stale współpracują: Jakub Grabiec, Jerzy Jankowski, Jarostaw Niedziela, Arek Stepień.
Adres Redakcji i Biura Ogłoszeń: 96-500 Sochaczew, ul. Wąska 17, tel. 223-55.

Adres do korespondencji: 96-500 Sochaczew, skr. poczt. 30.
Ogłoszenia przyjmowane są w redakcji. Za treść ogłoszeń redakcja nie ponosi odpowiedzialności. Redakcja zastrzega sobie prawo do zmian tytułów, śródtytułów oraz skracania nie zamówionych tekstów.
Skład własny: Mariusz Rogulski. Druk: POLIGRAFIA - Sochaczew, Aleja 600-lecia 52

Zza węgla



Szykują się mandaty dla biegaczy

Prawo Murphy'ego

Niezależnie od tego, co się nie uda, zawsze znajdzie się ktoś, kto wiedział, że tak będzie.

Radio Fama ogłasza, że chętnie zatrudni w swoim studio niepełnosprawnego informatyka!

Bez myszki?

Sanepid zbadał i dopuścił do kąpieli jedyne w mieście kąpielisko w Boryszewie.

A miał jakieś inne wyjście?

Górnikom pracującym przy odwiercie gorącej wody w Miedniewicach, nie pozwolono przywieźć ze sobą żon. No cóż, jak widać gminne władze bardzo dbają o stały dopływ "świeżej krwi". A i gorące tubylki też chcą mieć coś dla siebie z całego tego odwiertu.

Dla Ministerstwa Skarbu wpłynął wniosek dyrekcji "Chemitexu" o prywatyzację chodakowskiego zakładu. No i słusznie, teren się sprywatyzuje i ... wynajmie innym. I po co sobie pa-prać ręce robotą?

W Skierniewicach w części mieszkań z kranów leciał ... mazut! Słyszeliśmy o zamianie wody w wino, ale dziś to już nie wystarczy i nawet Stwórca musi dostosować się do wymogów cywilizacji.

Milion telewizorów rocznie ma produkować

nowa fabryka Thompsona budowana w Żyrardowie. Dwa miliony odbiorników na drugie tysiąclecie! - to nasze hasło i cywilizacyjny wkład w kulturę regionu.

Widziałem tablicę reklamową polecającą ... hafty komputerowe.

No cóż, informatyka wkroczyła już u nas nawet do ... gastronomii.

Jak wynika z relacji lekarzy, przedstawionej na sesji skierniewickiego sejmiku samorządowego, aż 30 % naszych uczniów to ... platfusy!

Z nich wyrosną potem dyrektorzy, urzędnicy, działacze samorządowi. Ale ktoś przecież musi rządzić tym całym społeczeństwem.

Jak doniosła prasa, numerem pierwszym na liście wyborczej do Sejmu Akcji Wyborczej Solidarność w województwie skierniewickim będzie Konstanty Miodowicz, były szef kontrwywiadu. Czyżby agent numer 1?

Boryszewskie "Borygo" otrzymało specjalny certyfikat jakości od niemieckiej firmy TUV Cert. Na uroczystym bankiecie próbowano jednak zupełnie innych trunków.

Krajan

Krzyżówka nr 26

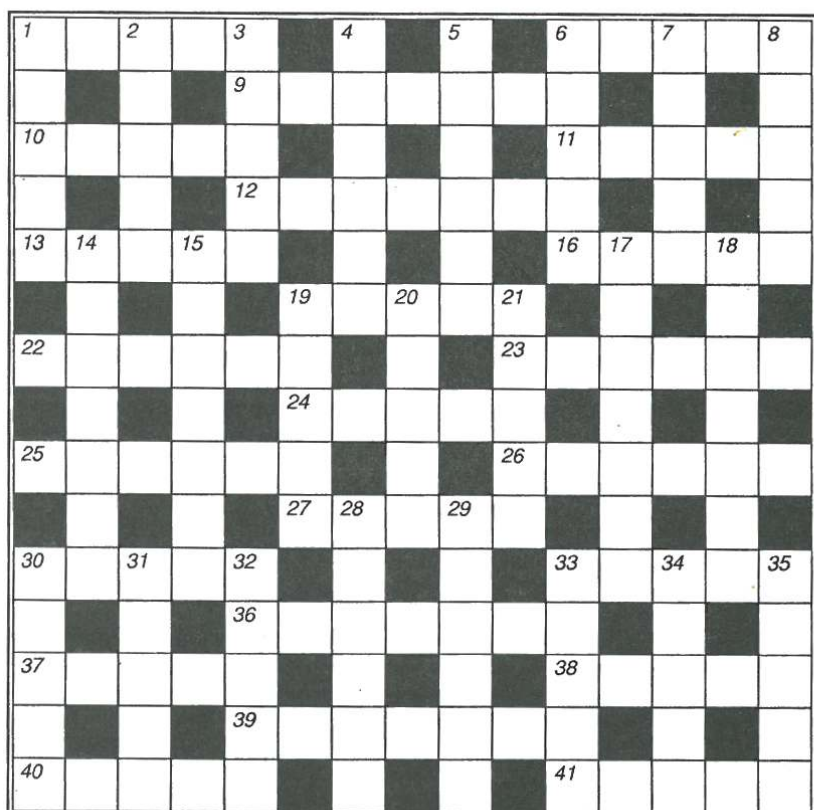

Poziomo:

1 - owoc jadalny z tropikalnej Azji, 6 - pretekst, 9 - czapka futrzana z epoki napoleońskiej, 10 - pracownik portowy, 11 - kamień szlachetny, 12 - pod zarządem opata, 13 - zapasowy koń, 16 - w muzyce bardzo wolne tempo, 19 - okres wojny chłopskiej w Rosji, 22 - może być koncertowa, 23 - lichey utwór literacki, 24 - gnienie, 25 - rosyjski działacz polityczny (1812-70) wydawca pisma "Kołokol", 26 - imię męskie, 27 - gaz wypełniający żarówki, 30 - w mitologii - "skrzydlaty koń", 33 - znany z "Iliady" król Troi, 36 - nawlekanie, 37 - kawaleria, 38 - kraj, gdzie rządzi dalaj-lama, 39 - polewaczki, 40 - ochronny kolor szarozielony, 41 - cieplica.

Pionowo:

1 - makieta, 2 - rozkaz, polecenie, 3 - treściwa pasza, 4 - ręczny karabin maszynowy, 5 - nakaz, rozkaz, 6 - słowo honoru, 7 - grabież, 8 - część kapelusza, 14 - rodzaj gitary, 15 - kraina we wschodniej Francji, 17 - właściciel statków handlowych, 18 - miasto w Niemczech (Dolna Saksonia), 19 - fińska łaźnia, 20 - część trasy przebytej przez zawodnika, 21 - lasso, 28 - imię żeńskie, 29 - przeplata ją wąż, 30 - ozdobny żyrandol, 31 - gospodarz na Podhalu, 32 - są drogowe, 33 - rodzaj czcionki drukarskiej, 34 - przyprawa, 35 - in.infuła.

Rozwiązanie krzyżówki należy nadsyłać w terminie 7 dni na adres redakcji. Za prawidłowe rozwiązanie rozlosowana zostanie nagroda w wysokości 10 złotych w gotówce.

Rozwiązanie krzyżówki nr 24 (ZS nr 24)

Poziomo: PRAWO, BARON, PULARDA, SUKNO, LAZUR, KOCERKA, GUNIA, SAMBA, KIOTO, STATYW, SUFLET, INLET, PRÓBKA, KIERAT, TETRA, BARAŻ, PASZA, BEDEKER, RATKI, IMAGE, KARCZMA, TROKI, MATOŁ.

Pionowo: POSĄG, ARKAN, OPOKA, KLOCKI, APARAT, BALAS, ROZUM, NORMA, USTERKA, ISTEbNA, ALFREDA, BIEGACZ, KWIAT, ODLOT, OSTKA, ENDURO, RYKSZA, BERET, RETRO, ŻBIK, PRIAM, SKAUT, AREAL.

Do opisu krzyżówki nr 24 wkradł się błąd. Hasło "38 poziomo" brzmi IMAGE. Za błąd przepraszamy, a przy ocenie rozwiązań uwzględnialiśmy obie wersje.

Nagrodę wylosował Bernard Pilarczyk.