

Ziemia

SOCHACZEWSKA

ISSN 1231-7179 Numer indeksu 328 006

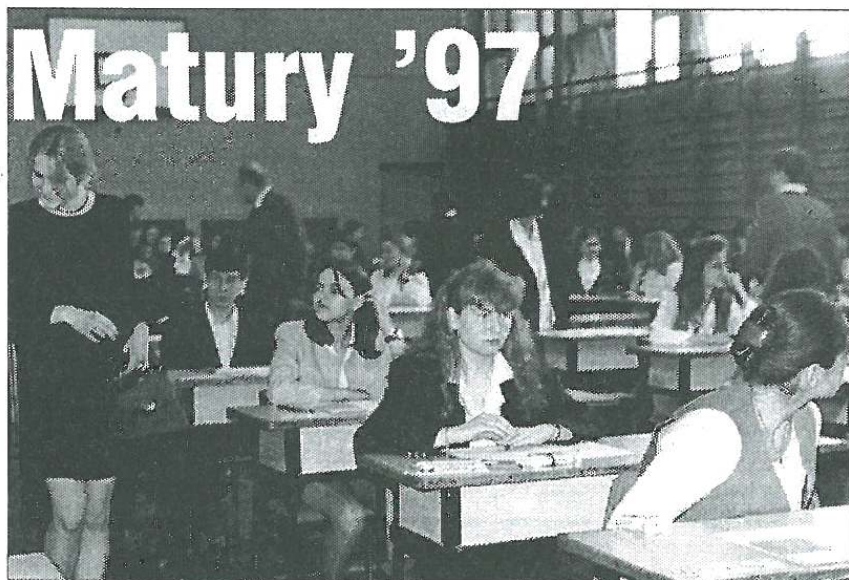

Rozpoczęły się egzaminy maturalne. We wtorek, 10 maja, abiturienti zasiedli do obowiązkowego

i budzącego na ogół największe emocje, pisemnego sprawdzianu z języka polskiego.

Tematy prac maturalnych z języka polskiego:

1. Małe ojczyzny, krajobraz polski, jako wartości wobec wyzwań wielkiego świata. Do jakich refleksji skłania Cię lektura dzieł literackich, dotyczących tego tematu?
2. Życie życiem innym niż większość ... Twoje rozważania o wybranych bohaterach literackich idących własną drogą.
3. Do jakich przemysłów, dotyczących natury człowieka i jego zgody na zło skłoniła Cię lektura wybranych utworów literackich?
4. Zinterpretuj wiersz Wisławy Szymborskiej (ur.1923) - "Cebula", zwracając szczególną uwagę na funkcję ironii i żartu.

Propozycje dla kibiców

IV liga seniorzy
10.05.97 (sobota) -
godz.17.00

MKS Orkan Sochaczew -
Orleńta Aleksandrów Kujawski

Tenis stołowy
II liga kobiet
11.05. (niedziela) -
godz.11.00

MKS Orkan Sochaczew -
MKS III Jedyńka Łódź

**Polsko-austriacka
firma produkcyjna
w Teresinie**

zatrudni

techników-mechaników.

Oferty pracy prosimy składać w siedzibie firmy w Teresinie przy ul.XX-lecia 21.

ZS-342

Pierwszy w województwie

Szpital z bliska

Dzienny koszt pobytu jednego chorego wynosi od 6 do 30 mln starych złotych. W oddziale leczono blisko 300 chorych, z tego 130 w stanie ogólnym bardzo ciężkim, Byli pacjenci z urazami wielonarządowymi, z ostrą niewydolnością oddechową wymagającą leczenia resurfatorem, z ostrą niewydolnością krążenia, jak również pacjenci po zabiegach operacyjnych z licznymi obciążeniami ze strony układu krążenia i oddechowego. Oddział leczy chorych z całego województwa. Po wypadku samochodowym w Mszczonowie k/Zyrardowa 6-letni Pawełek z ciężkim urazem czaszkowo-mózgowym od 2 tygodni jest leczony w Sochaczewie. Rodzice nie mają zamiaru przenosić go do szpitala w Warszawie. Są to sumy wręcz astronomiczne, np. uratowanie chorego z urazem wielonarządowym po wypadku kosztuje szpital ok. 200 mln, a bywa, że i więcej. Oddział nie dostaje dodatkowych funduszy z Urzędu Wojewódzkiego, ale dzięki dyrekcji szpitala pacjenci otrzymują pełne wymagane leczenie. Przy istniejących niedoborach finansowych pograża to szpital w długach. Dlatego też szukamy sponsorów mogących wesprzeć finansowo ten najdroższy oddział w szpitalu. Marzę o tym, żeby nie brakowało pieniędzy na leczenie ciężko chorych - mówi dr Pisula. I dodaje - może doczekam się zauważenia pracy całego mojego zespołu przez przełożonych nie tylko w szpitalu, ale również władz wojewódzkich, no i co się z tym łączy - odpowiednich wynagrodzeń.

Oddział Anestezjologii i Intensywnej Terapii w szpitalu ZOZ w Sochaczewie jest pierwszym tego typu oddziałem w woj.skierniewickim. Przygotowany na przyjęcie 8 pacjentów posiada podstawowe wyposażenie do prowadzenia chorych w stanach zagrożenia życia.

c.d. str.3

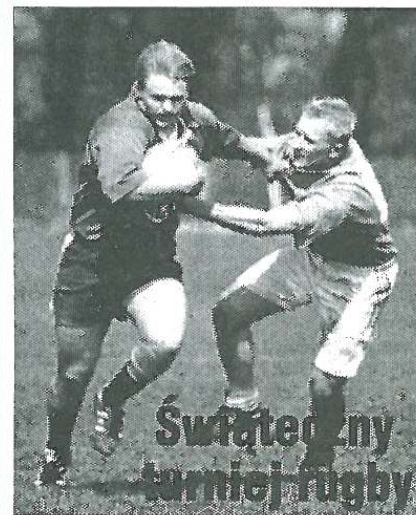

Świąteczny turniej rugby

str. 11

Co to jest marketing i zarządzanie ?

Studenci uczyć się też będą ekonomicznego myślenia, jak osiągnąć maksymalny efekt produkcyjny i dochodowy.

str. 6

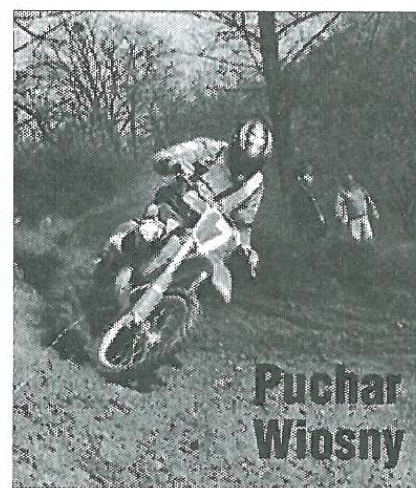

Puchar Wiosny

str. 7

Co powiedział komendant policji

Komenda Rejonowa wydaje zgodę jedynie na wiatrówki. W naszym rejonie jest ich zarejestrowanych ok.300. Natomiast po pozwoleniu na broń gazową i ostrą trzeba się udać do Komendy Wojewódzkiej.

str. 5

Gaszą ponad 100 lat

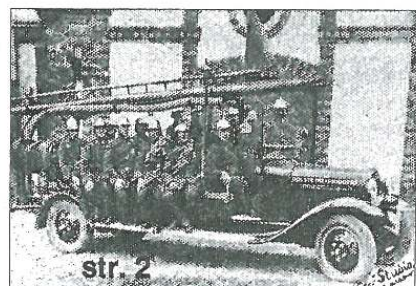

str. 2

Kasia wyróżniona

Z wyróżnieniem wróciła z II Ogólnopolskiego Festiwalu Autorów i Kompozytorów Piosenki reprezentantka sochaczewskiego Ośrodka Kultury - Katarzyna Szustecka. W konkursie zaprezentowała się również druga młoda wokalistka z sekcji MOK - Agnieszka Katowicz.

Piłkarze z Marsa

16 drużyn piłkarskich, reprezentujących europejskie filie Korporacji Mars zagra w sobotę - 10 maja, na stadionie MKS Orkan. Po raz pierwszy w historii Korporacji gospodarzem tego tradycyjnego turnieju będzie nasz kraj. Drużynę Master Foods Polska przygotował do rozgrywek sam Jan Tomaszewski.

Początek Turnieju o godzinie 8.30, mecz finałowy organizatorzy zaplanowali na godzinę 16.15.

Czuwać musi żołnierz

Trzej młodzi ludzie "pracujący" w środku nocy (2 na 3 maja) przy fiacie 126p, zaparkowanym przy Grunwaldzkiej wzbudzili zainteresowanie przechodzącego ulicą żołnierza służby zasadniczej. Spłoszeni włamywacze uciekli, porzucając wyciągnięte z bagażnika koło zapasowe. Żołnierzowi udało się też zatrzymać jednego ze złodziei - 21-letniego mieszkańca województwa stołecznego.

Nie u nas...

Zarząd Miasta Kielce nakazał dyrekcji miejscowego Centrum Kultury stałe rezerwowanie 100 miejsc dla radnych i towarzyszących im osób. Uprzywilejowani rajcownicy i ich rodziny mają ponadto prawo do biletów ulgowych na wszelkie imprezy organizowane przez Centrum i dotowane przez budżet gminy.



POGODA

W przyszłym tygodniu pogoda już letnia. Początkowo pochmurno, później większe roz pogodzenia, bez opadów. Temperatura maksymalna od 19 do 24 stopni. W końcu tygodnia możliwość wyższej temperatury. Temperatura minimalna od 17 do 12 stopni. Wiatr zmienny, słaby.

CUMULUS



DYŻURY APTEK

8, 9 - ul. Pokoju 3a
10 - 14 - ul. Staszica 52

Przed walnym

Dokąd zmierza Spółdzielnia

Sobotnie Zebranie Przedstawicieli Spółdzielni L-W być może zadecyduje o dalszych losach spółdzielni i oceni działanie jednoosobowego Zarządu i Rady Nadzorczej.

Jak wszyscy wiemy, od dłuższego czasu trwa w tej instytucji ostry konflikt. Na początku roku krążył po Sochaczewie list otwarty, podpisany przez osiem osób. Zawierał on wiele nieprzychylnych stwierdzeń pod adresem obecnych władz spółdzielczych. W liście tym pokazano m.in. bilans za rok obrotowy 1995, z którego wynika, że spółdzielnia poniosła straty netto w wysokości 2 mld 157 mln 628 tys zł.

W tym roku przedstawicielom pokazano na zebraniu skrócony bilans za 1996 rok, a w nim stratę 210 mln złotych. Poinformowano też, że bank PKO BP dokonał odciążenia spółdzielni na sumę 2 mld. 734 mln. 678 tys. złotych. O pozostałej stracie, w wysokości 210 mln. złotych, zgodnie ze statutem spółdzielni (par. 76 ust.4), powinno zadecydować zebranie przedstawicieli. A jaki to będzie sposób - zobaczymy ...

W skróconym bilansie pokazano, że spółdzielnia dysponuje dużymi pieniędzmi. Skrócony bilans nie wykazuje jednak, ile środków pieniężnych wpływa do spółdzielni co miesiąc za czynsz, ile spółdzielnia otrzy-

muje za wynajem sklepów, boksów, garaży, gdzie i na co te pieniądze są wydatkowane. Nie ma też tam danych o tym, jakie spółki są powiązane ze spółdzielnią, ile zarobiły na remontach i konserwacjach. Jak są rozliczane umowy konserwatorskie, co w ramach tych umów zostało wykonane i za ile? Tego i wielu innych rzeczy, którymi interesują się spółdzielcy w tym skróconym bilansie nie ma!

Czyżby Rada Nadzorcza wstydziała się sposobu wydawania pieniędzy swoich spółdzielców i starała się ukrywać to przed mieszkańcami? Nie wszyscy mieszkańcy może zdają sobie z tego sprawę, że spółdzielnia mimo odciążenia przez bank, posiadania tylu sklepów, boksów, garaży oraz podwyżek czynszu (który już w tej chwili sięga kilkudziesięciu milionów rocznie za mieszkanie) wpada w coraz większe zadłużenie. W obecnej chwili spółdzielnia tylko wobec Przedsiębiorstwa Energetyki Ciepłej, na dzień 28 kwietnia ma zaległości wnoszące 4.534.385 złotych. Nie zapłacone są też odsetki za 1996 rok w kwocie 358 milionów złotych. W bilansie też tych zaległych odsetek nie pokazano! Kto ma pokryć obecne długi spółdzielni? Czy znowu bank postara się odciążyć, czy też obecna Rada Nadzorcza podejmie uchwałę o zwiększeniu czynszu

i długi zostaną przerzucone na barki lokatorów?!

Gorzej będzie, gdy biedniejsi lokatorzy, a tych w mieście przybywa, nie będą mieli z czego opłacić czynszu. Czy wobec tego np. dla stu osób przewiduje się eksmisję i dokąd? Czy tak poważne sprawy nie powinny być omawiane z władzami miasta i przedstawiane w lokalnych mediach, aby móc wspólnie wypracować jakieś rozwiązanie, a nie udawać, że tematu nie ma?

Poproszony na Zarząd Miasta w celu omówienia tych spraw prezes spółdzielni po prostu nie przyszedł ...

Co może się wydarzyć, jeżeli PEC nie mając pieniędzy na zakup węgla, przestanie dostarczać ciepło i ciepłą wodę do mieszkań? Do kogo przyjdą wówczas zdesperowani mieszkańcy, którzy systematycznie płacą za to wszystko?

Kogo mogą obarczyć winą za zimno i brak ciepłej wody, za stan do którego może dojść?

W proponowanym porządku obrad zebrania przedstawicieli spółdzielni nie ma żadnych punktów, dotyczących problemów, które tu zostały poruszone. Czy przedstawiciele na zebraniu otrzymają odpowiedzi na wszystkie postawione pytania? Czy zmieniona lub nowo wybrana Rada Nadzorcza potrafi tak pokierować sprawami spółdzielni, aby nie doprowadzić do jej upadku i bankructwa?

Jak na razie perspektywy spółdzielni są niejasne i mgliste.

Jan Wasilewski

Na lata 60. XIX wieku datuje się szybki rozwój organizacji strażackich na ziemiach polskich. W latach 1879-1880 założono między innymi straże pożarne w Łowiczu, Skierniewicach i Sochaczewie, w 1881 w Rawie Mazowieckiej, a w roku 1901 w Brzezinach i kolejno w innych miejscowościach. Do wybuchu I wojny światowej straże pożarne w zaborze rosyjskim działały w trudnych warunkach polityczno-ekonomicznych, pełniąc dwojaką rolę.

Obok walki z pożarami i innymi klęskami żywiołowymi, stowarzyszenia te prowadziły ożywioną działalność kulturalną, oświatową, sportową, aktywnie przeciwstawiając się rusyfikacji i podnosząc świadomość narodową w społeczeństwie polskim.

W czasie I wojny światowej teren obecnego województwa skierniewickiego był miejscem zaciętych walk pozycyjnych na froncie rosyjsko-niemieckim. Członkowie Ochotniczych Straży Pożarnych aktywnie uczestniczyli w usuwaniu zniszczeń wojennych i ratowaniu mienia ludności z pozoży wojennej. W 1918 r. strażacy uczestniczyli w akcjach rozbrajania żołnierzy niemieckich, pełnili służbę porządkową, zapewniając ład i bezpieczeństwo obywatelom.

Okres międzywojenny to szybki wzrost liczebności oddziałów Ochotniczych Straży Pożarnych i polepszenie jakości technicznej sprzętu. Straże nadal prowadziły ożywioną działalność kulturalno-oświatową, organizując koncerty, loterie, festyny i imprezy o charakterze dobroczynnym.

W latach 1939-1945 szeregi Ochotniczych Straży Pożarnych stały się azylem dla działaczy i żołnierzy bojowych organizacji podziemnych, i osób represjonowanych. Wielu



strażaków zginęło w walce z bronią w rękę i w niemieckich obozach koncentracyjnych.

Po zakończeniu działań wojennych strażacy jako pierwsi przystąpili do usuwania zniszczeń wojennych, gromadząc uratowany z zawieruchy wojennej sprzęt, sztandary i archiwa.

Na przełomie lat 50. i 60. rozpoczęto tworzenie w większych miastach Zawodowych Straży Pożarnych. Przejęły one zadania związane ze zwalczaniem powodzi, pożarów i innych klęsk żywiołowych, ograniczając rolę strażaków ochotników do działalności szkoleniowej i profilaktycznej. Natomiast w małych miasteczkach i wsiach Straże Ochotnicze nadal niosą pomoc w walce z żywiołem oraz organizują życie społeczno-kulturalne w tych środowiskach.

Stowarzyszenia Ochotniczych Straży Pożarnych należą do najstarszych i najbardziej żywotnych organizacji w naszym kraju.

Wiele z nich, w tym sochaczewska Straż Pożarna, obchodziło jubileusz 100-lecia działalności, prowadzonej zgodnie z hasłem "Bogu na chwałę, bliźnim na pociechę". Jedną z form tej działalności są organizowane w maju Dni Ochrony Przeciwpożarowej.

Termin tych Dni nie jest przypadkowy, bowiem 4 maja obchodzona jest uroczystość ku czci Świętego Floriana, patrona braci strażackiej.

Muzeum Ziemi Sochaczewskiej i Pola Bitwy nad Bzurą, chcąc przybliżyć działalność Straży Pożarnych na Mazowszu, organizuje w ramach Dni Sochaczewa ekspozycję o takiej tematyce. Zwracamy się z prośbą do mieszkańców Sochaczewa o pomoc w przygotowaniu wystawy, udostępnienie posiadanych zdjęć, dokumentów i innych materiałów, obrazujących chlubną stuletnią działalność Ochotniczej Straży Pożarnej na terenie naszego miasta.

Andrzej Janiszewski

Pierwszy w województwie

c.d. ze str. 1

Szpital na kółkach

Międzynarodowa trasa i duża ilość wypadków drogowych wymagały uruchomienia karetki "R", spełniającej obowiązujące w Polsce standardy, dotyczące obsady personalnej i wyposażenia specjalistycznego. Zadaniem tej karetki jest bowiem udzielanie profesjonalnej pomocy na miejscu zdarzenia i leczenie chorych od miejsca wypadku do szpitala. Karetka wyposażona m.in. w respirator, aparat EKG i urządzenie do uruchomienia pracy serca umożliwia częściową diagnostykę i udzielenie pomocy pacjentom z obciążeniami kardiologicznymi, niewydolnością oddechową w domu chorego. Pozwala to nie tylko uratować życie, ale również zmniejsza koszty leczenia pacjentów w oddziale IT. Karetka została uroczystie oddana do użytku w środę 30 kwietnia, choć samochód otrzymano od władz wojewódzkich ponad rok temu. Teraz dopiero przyznano 5 etatów pielęgniarskich, a dzięki sponsorom, którymi są: Urząd Miejski w Sochaczewie, Bank Spół-

dzielczy, zakon Franciszkanów w Niepokalanowie, hurtownia "Carmen" oraz Zakład Zdzisława Latka udało się uzupełnić niezbędne wyposażenie tej karetki.

Dodam, że uruchomienie karetki wymagało zaangażowania, chęci i dodatkowej pracy lekarzy oddziału, którzy przyjęli na siebie całodobowe dyżury. Na podstawie dotychczasowej pracy muszą powiedzieć, że jestem zadowolony z tak zaangażowanego i odpowiedzialnego zespołu, dla którego najważniejszym dobrem jest dobro pacjenta - mówi ordynator Pisula. Zespół lekarski tego oddziału nie tylko zajmuje się leczeniem chorych, znieczulaniem do zabiegów operacyjnych i prowadzeniem reanimacji, ale także podnosi systematycznie swoje kwalifikacje. 2 lekarzy uzyskało w marcu drugi stopień specjalizacji. Jesienią ubiegłego roku zespół zorganizował I naukowo-szkoleniową konferencję dla wszystkich anestezjologów województwa skierniewickiego.

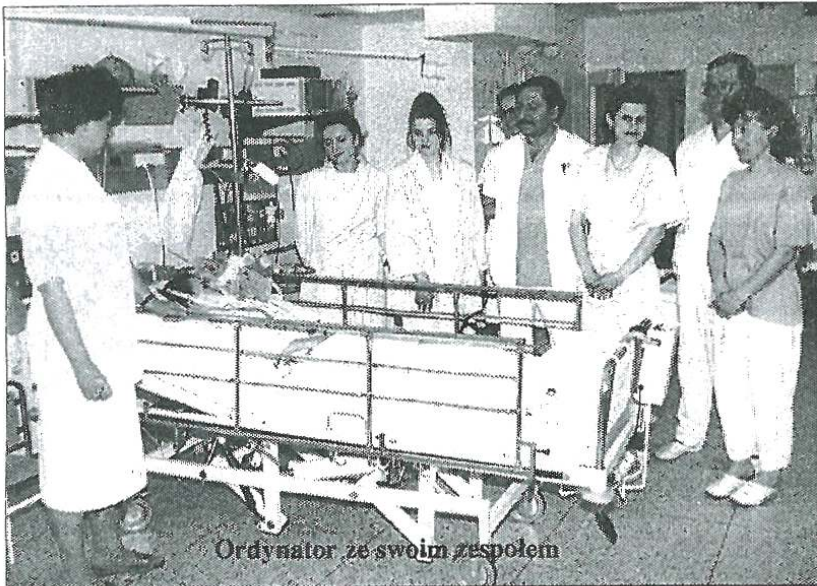

Ordynator ze swoim zespołem

Po wygranym konkursie od czerwca ubiegłego roku ordynatorem Oddziału Anestezjologii i Intensywnej Terapii w sochaczewskim szpitalu jest dr n.med. Krzysztof Pisula. Ma 45 lat. Warszawianin, po studiach w Wojskowej Akademii Medycznej w Łodzi pracował w Przemyślu, a od 1984 roku w katedrze Anestezjologii i Intensywnej Terapii w Łodzi pod kierownictwem prof. Wojciecha Gaszyńskiego. Odbył miesięczny staż w Wielkiej Brytanii oraz roczny - w Republice Południowej Afryki.

Przed 6 laty obronił doktorat w macierzystej uczelni. Jest autorem kilkunastu prac naukowych publikowanych w kraju i za granicą.

Brakuje jeszcze przynajmniej dwóch respiratorów (aparaty do prowadzenia oddechu zastępczego) i czterech aparatów do monitorowania podstawowych funkcji życiowych człowieka. Istnieje także potrzeba zakupu pomp objętościowych, służących do dokładnego podawania płynów i żywienia pozajelitowego.

W skład zespołu wchodzi lekarze: Maria Bober (z-ca ordynatora), Renata Ćwiek, Joanna Dudarewicz-Chudzik, Dariusz Kwiatkowski, Daria Germaziak, Wiesław Nawłatyma, oddziałowa Urszula Kmiecńska i 27 pielęgniarek, w tym 5 odelegowanych do karetki "R". Zespół ten zabezpiecza również 4 sale operacyjne, izbę przyjęć i pozostałe oddziały szpitalne.

Maria Branicka



Zdjęcia FOTO EXPRESS

Wspomnienie o szkole

Często jeżdżę do Polski, przynajmniej kilka razy w roku. Współpracuję z polskimi instytucjami naukowymi. Spytacie, czy tylko po to jeździ pan do starego kraju? Na to pytanie niech odpowie Ci, Drogi Czytelniku moja opowieść.

Za dawnych lat mieszkałem w małym, prowincjonalnym miasteczku - Sochaczewie, oddalonym ponad pięćdziesiąt kilometrów od stolicy. Dzisiaj pędka kolej elektryczna przewozi pasażerów z Warszawy do Sochaczewa w ciągu niespełna godziny. W tamtych wczesnych latach pięćdziesiątych pociąg kursował dwa lub trzy razy dziennie, zaś wagony dawnej Warszawsko-Wiedeńskiej kolei parowej, przyczepione do parokczącej małej lokomotywki ciągnęły się gąsienicą wzdłuż pól, pozostawiając za sobą charakterystyczny tuman dymu, silnie woniącego siarką. Turkotały te wagony wolno, przeskakując wiązania szyn. Ćmiły się nocami u sufitu zielone ogniki lamp gazowych. Zimą wagony przegrzewano okrutnie, latem trudno było otworzyć okna.

W małym Sochaczewie nie było atrakcji, chyba że ktoś znaczny umarł albo, że zorganizowano wystawę rolniczą z muzyką i tańcami. Modne wówczas piosenki opowiadały o cichej wodzie, o koniku, który człapał skrajem szosy i o

dozgonnej przyjaźni polsko-radzieckiej. Takie to były czasy, takie to było życie.

Zdarzały się wszelako rzeczy niezwykłe. Otóż robotnicy pobliskiego Boryszewa skradli alkohol metylowy z przemysłowego transportu. Ciągnęły po takiej pijatyce pogrzebowe korowody przez tydzień, po dziesięć dniennie... Albo zderzały się dwa samoloty bombowe nad lotniskiem w Białych, zabijając wielu żołnierzy i oficerów. Żołnierzy chowano z paradą i ... księdzem, oficerów z paradą, bez duchownych i krzyża.

Gimnazjum im. Fryderyka Chopina było kuźnią wiedzy, intelektu i nieudanej indoktrynacji komunistycznej, albowiem w narodzie polskim nigdy komunizm nie był popularny. W czasach represji stalinowskiej wyłapywano intelektualnych uczniów gimnazjalnych, których bito, osadzano w aresztach lub więziono. Zabrano nam religię w klasie dziewiątej, odszedł z nią ksiądz katecheta, usunięto znaki krzyża z sal lekcyjnych, zastępując je portretami wielkich przywódców uszczęśliwicieli świata: Bieruta, Rokossowskiego, Stalina, Mao Tse Tung, Marksa i Engelsa. Modlitwę poranną zastąpiły prasówki a korytarze szkoły obwieszono na modłę sowiecką tak zwanymi gazetkami. Gazetki to był wymysł isticie diabelski. Wiele godzin spędzała młodzież przyklejając do arkusza brystolu wycinki komunistycznej prasy, wykonując kwieciste kolorowe winietki, opatrując widoczki napisami. Zajmowało to wiele godzin pracy, bezsensownej i czysto ogłupiającej. Cóż, w takich czasach przyszło mi wzrastać.

I oto znów jestem w Sochaczewie. Ta sama szkoła, która obchodzi swoje siedemdziesięciolecie. Sztandary szkolne kłaniają się Bogu

przed ołtarzem pięknego nowego kościoła wybudowanego chyba we wczesnych latach osiemdziesiątych. Dawny biały kościółek-remizę rozebrano. Kościół wypełniają i młodzi absolwenci, i my - stara wiara. Ileż to wspomnień, iluż już odeszło! Co z Jasiem, co z Marysią, jak tam Jadzia? Padają nazwiska i imiona, nam tylko znane. Opowiedz mi o Ameryce, zwracając się do mnie inni ...

Wyszedłem ze zjazdu nieco podchmielony, szczęśliwie-żałosny i poszedłem nad Bzurę. Usiadłem na Podzamczu, pamiętającym pierwszych mazowieckich książąt. Dziś pozostały tu ruiny niegdyś pięknego zamku obronnego. Woda szmerła tak jak przed laty, tylko nie było już starego drewnianego mostu. Zastąpił go nowy, okazały most stalowy. Na wysokiej skarpie majaczyła bryła świątyni ...

Maciej Jan Pike-Bieguński

przedruk za Tygodnikiem "Świat Polski" (7.02.1997) wyd. w USA.

Maciej Bieguński (1937 r.) absolwent Liceum im. Fryderyka Chopina w Sochaczewie z 1954 r. i Uniwersytetu Warszawskiego (specjalność fizychemik). Od 20 lat zamieszkały w USA. Twórca wielu wynalazków m.in. "Elektromechanicznego Modelu Neuronu" tj. urządzenia do ex vitro badania wpływu leków na system nerwowy. Człowiek o szerokich zainteresowaniach humanistycznych. Pisze wiersze, nowele w chwili obecnej jest na 100. stronie książki wspomnieniowej, dotyczącej lat spędzonych w Sochaczewie.

**Centrum
Targowo-Budowlane
s.c. Magdanna**

99-400 Łowicz, ul.Prymasowska 20/22
tel./fax (0-46) 37-55-13

- * Dealer renomowanych firm budowlanych
- * Gwarancja, jakość
- * Siding - elewacje zewnętrzne
- * Panele boazeryjne i podłogowe
- * Pokrycia dachowe
- * Nowoczesne technologie M.D.F. Postforming

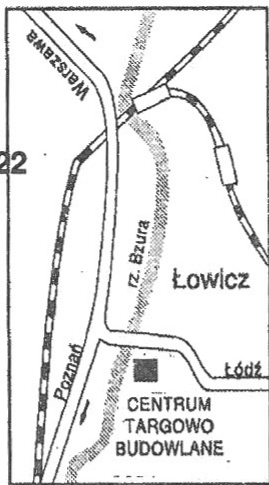

Usługi i sprzedaż na raty 13,8%

Zapraszamy do współpracy hurtownie i odbiorców indywidualnych

ZS-339

**Spółdzielnia Inwalidów
"Jutrzenka"**

w Sochaczewie ul.Reymonta 28, tel. 0-494 234-41

zatrudni

Głównego Księgowego w wymiarze 1/2 etatu.

Wymagane: wykształcenie wyższe lub średnie, staż pracy - minimum 5 lat na stanowisku głównego księgowego i znajomość księgowości komputerowej.

Spółdzielnia zatrudni również szwaczki z grupą inwalidzką i zdrowe.

ZS-349



DAEWOO

ELCAR

Skierniewice, ul.Łowicka 127

POLONEZ
CARO, ATU, TRUCK

Nowy Polonez Plus
powód, dla którego warto do nas zajrzeć

TICO
NEXIA
ESPERO



*Nowe Polonezy Atu Plus i Caro Plus
Nowocześniejsze, bezpieczniejsze i ładniejsze!*

Zapraszamy

Punkt informacyjny
Sochaczew, ul. 1 Maja 5
tel. 224-79

ELCAR Sp. z o.o. ul.Łowicka 127
96-100 Skierniewice, tel. (0-46) 322-332,
322-333
tel./fax (0-46) 322-331

**KOMPLETNE
UBEZPIECZENIE**

OC/NW/AC
WARTA S.A. już
od 3,6 %
wartości
samochodu

Godziny otwarcia: pon.-pt. 8-17, sobota 8-13.

ZS-53

Wspólnota Mieszkaniowa "Chodakowska Trójka" w Sochaczewie, ul.Chopina 168a

poszukuje wykonawcy

na wykonanie remontu elewacji 3-kondygnacyjnego budynku przy ul.Chopina 168a.

Bliższe informacje pod nr. tel. 253-34 lub 246-88.

Oferty należy składać na adres Wspólnoty do dnia 20 maja 1997 r.

ZS-319

Zastosuj to, co stosuje cały świat

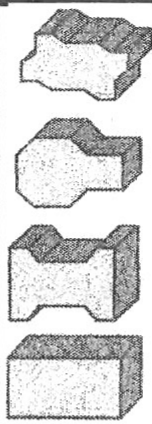

Kostki brukowe

oraz

- obrzeża chodnikowe
- lusafory - "Kwitnące ogrodzenia"

proponuje

KAMAL-BRUX

Sp. z o.o.

Łazy k/Kampinosu
tel. (0-22) 725-05-08

Gwarantujemy wysoką jakość!

ZS-313

Na podstawie art.24 ust.1 ustawy z dnia 29 kwietnia 1985 r o gospodarce gruntami i wywłaszczaniu nieruchomości (j.t. Dz.U. z 1991 r nr 30, poz.127 z póź.zm.) i 13 Zarządzenia MGPIB z dnia 19 czerwca 1991 r (M.P. nr 21, poz.148)

**Zarząd Gminy w Teresinie
ogłasza publiczny przetarg ustny**

na sprzedaż następujących nieruchomości, położonych w Granicach przy ul.Wschodniej:

działka nr 367/1, o pow. 880 m², cena wywoławcza 8.000,00 zł
działka nr 367/2, o pow. 1000 m², cena wywoławcza 9.000,00 zł

W planie zagospodarowania przestrzennego gminy działki te przeznaczone są pod usługi handlu detalicznego.

Przetarg odbędzie się w Urzędzie Gminy w Teresinie w sali konferencyjnej o godz. 10 w dniu 22 maja 1997 r. Wadium w wysokości 10% ceny wywoławczej należy wpłacić do dnia 22 maja 1997 r do godz 9 w kasie Urzędu Gminy.

Wadium zwraca się natychmiast po przetargu.

Wadium wpłacone przez osobę, która wygra przetarg zaliczone zostanie na poczet ceny nabycia, a w przypadku uchylenia się przez tę osobę od zawarcia umowy przepada na rzecz sprzedającego.

Zastrzega się prawo odwołania bądź unieważnienia przetargu bez podania przyczyny.

ZS-334



Nadeszła nowa era
era
telefonii cyfrowej

sprzedaż i aktywacja kart SIM, telefonów GSM oraz akcesoriów

Nie masz czasu?

Zadzwoń! Przyjedziemy do Ciebie!

Przedstawiciel handlowy - tel.0-902 929 38

ZS-293

Pomóc policji

Rozmowa z Komendantem Rejonowym Policji w Sochaczewie podinspektorem Zbigniewem Jakubowskim.

Komenda Rejonowa Policji w Sochaczewie swoim zasięgiem działania obejmuje teren miasta i gminy Sochaczew, a także: Rybno, Teresin, Młodzieszyn, Nową Suchą oraz komisariat kolejowy policji (obsługujący odcinek linii kolejowej do Bożej Woli). KRP zatrudnia łącznie 132 funkcjonariuszy. W raporcie za 1996 r. "O stanie ładu, porządku i bezpieczeństwa publicznego w województwie skierniewickim" rejon sochaczewski pod względem zagrożenia przestępczością kryminalną znalazł się na trzeciej pozycji, po Żyrardowie i Skierniewicach.

- Mieszkańcy Sochaczewa i okolic nie czują się bezpieczni. Jak Pan ocenia stan zagrożenia w naszym mieście i podległych gminach?

- W porównaniu z innymi miastami województwa Sochaczew wypada nieźle, mimo to zdajemy sobie sprawę, że mieszkańcy mogą się czuć zagrożeni. Wynika to przede wszystkim z pojawienia się wielu nowych kategorii przestępstw, ale również z postępującej od kilku lat liberalizacji prawa. Poza tym ciągle mamy za mało ludzi do pracy. Tym bardziej, że 70% załogi są to młodzi funkcjonariusze, zatrudnieni po 1990 r. Niestety, wielkość zatrudnienia określa Ministerstwo.

- Ale statystyka jest przygnębiająca. W raporcie, który przedstawiał pan radnym miejskim są kategorie przestępstw, których wykrywalność wynosi zaledwie kilka procent. Należą do nich np. kradzieże samochodów. Co policja robi w tym zakresie?

- Jest to obecnie jeden z największych problemów policji w całym kraju, nie tylko w Sochaczewie. Do tego, aby ukraść samochód potrzebny jest śrubokręt i dobrze zorganizowana grupa. Trudnią się tym głównie młodzi ludzie, dla których jest to łatwy i szybki zarobek. Kradną zarówno nowe, drogie samochody jak i kilkunastoletnie maluchy. Część z nich trafia

w elementach na giełde w Słomczynie. Te droższe, złodzieje próbują czasami "odsprzedać" właścicielom za odpowiednią opłatą. Tak było ze skradzionym niedawno w Sochaczewie scorpio, który "odnalazł się" w Żyrardowie. Zdarza się wiele kradzieży na zamówienie, a sprawcy tych przestępstw najczęściej działają poza terenem swojego zamieszkania.

Sądzę, że dla wszystkich zmotoryzowanych pocieszającą będzie wiadomość że nasza Komenda została ostatnio wyposażona w sprzęt komputerowy, który umożliwi natychmiastowe sprawdzanie pojazdów w oparciu o rejestr centralny.

- Inne, stosunkowo nowe kategorie, o których się mówi w naszym mieście to handel narkotykami i obrót fałszywymi banknotami. Czy Pan to potwierdza?

- Co do handlu narkotykami i środkami odurzającymi mamy nieoficjalne sygnały, że pojawił się taki proceder, głównie w szkołach średnich. Dotychczas jednak nie otrzymaliśmy żadnego zgłoszenia od dyrekcji szkół czy rodziców. Ja nie mam takich możliwości, żeby przed każdą szkołą postawić policjanta, albo robić naloty i przesłuchania, które pewnie i tak nic by nie dały. Wiem, że jest to bardzo ważne dla nas wszystkich, ale bez pomocy szkoły i rodziców nic nie zrobimy. Wokół problemu narkotyków nadal istnieje w Sochaczewie zmowa milczenia. Działaniem, jakie na stałe podejmujemy w ramach ustawy o narkomanii, jest kontrola upraw narkotycznych. W ubiegłym roku dokonaliśmy likwidacji 6 takich pól. Po ważnym problemem jest również wprowadzanie do obiegu fałszywych banknotów. W ciągu trzech miesięcy tego roku rozpoczęliśmy 50 postępowań w związku z wykryciem "fałszywek". Zgłoszenia o podrobionych pieniądzach otrzymujemy głównie z instytucji. Mieszkańcy, nawet jeśli zorientują się, że posiadają fałszywy banknot, próbują go

wydać, żeby nie mieć kłopotów. Z tego powodu stosunkowo rzadko udaje nam się trafić na trop handlarzy czy kolporterów "fałszywek".

- W Sochaczewie pojawiły się też najcięższe przestępstwa kryminalne. Jak donosi policyjny raport, w ubiegłym roku dokonano 5 zabójstw, 3 gwałtów, 11 rabunków z użyciem broni.

- Były to i dla nas bardzo poważne sprawy. Na szczęście w dwóch pierwszych przypadkach udało się ustalić i zatrzymać wszystkich sprawców. Poza tym policja cały czas podejmuje różnego typu działania rozpoznawcze i operacyjne, które mają na celu zahamować przestępczość. Zauważamy jednak coraz większą zuchwałość i bezkarność sprawców, również nieletnich. Nagminnie stają się przestępstwa o charakterze recydywy, a także popełniane w czasie przepustek z zakładów karnych i poprawczych. A to przecież nie policja zwalnia w połowie zasądzonych wyroku, czy wypuszcza na przepustki wielokrotnych kryminalistów. Oprócz policji są jeszcze prokuratura i sądy. Dlatego nie zgadzam się z poglądem, że całą odpowiedzialność za stan bezpieczeństwa ponosi policja. Potrzebna jest lepsza współpraca i rzetelna ocena działań policyjnych wśród organów ścigania i wymiaru sprawiedliwości.

- Bez względu na to jak rozłoży się ciężar odpowiedzialności, nie zmniejszy to poczucia zagrożenia wśród zwykłych obywateli, którzy coraz częściej sami próbują zabezpieczyć się przed potencjalnymi przestępcami. Jednym ze sposobów jest zaopatrzenie się w broń. Czy dużo osób w Sochaczewie posiada legalne pozwolenie?

- Komenda Rejonowa wydaje zgodę jedynie na wiatrówki. W naszym rejonie jest ich zarejestrowanych ok. 300. Natomiast po pozwolenie na broń gazową i ostrą trzeba się udać do Komendy Wojewódzkiej. Nie umiem podać dokładnych liczb, ale wiem, że bardzo dużo osób skorzystało już z tej możliwości.

Jolanta Śmielak-Sosnowska



Z KRONIKI
POLICYJNEJ

29.04. - w Elżbietowie (gm. Teresin) skradziono fso 1500, koloru czerwonego, o numerach rejestracyjnych WFV 6998, wartości 5 tysięcy złotych.

29/30.04. - 2 kasetki metalowe z pieniędzmi, bloczki zwolnień lekarskich, pieczętki i zegar ścienny skradli nieznani sprawcy z pomieszczeń przychodni przy ulicy Chodakowskiej. Złodzieje dostali się do pokoju Rejestracji przez wyważone okno. Straty oszacowano na 700 złotych.

30/1.05. - dokonano włamania do hurtowni chemicznej przy Placu Kościuszki. Sprawcy dostali się do środka po sforsowaniu klódek od drzwi. Skradziono duże ilości kosmetyków, m.in. dezodoranty, perfumy, kremy, środki do pielęgnacji włosów. Wartość strat - 5 tysięcy złotych.

1.05. - zainteresowanie policyjnego patrolu z Teresina wzbudził zaparkowany w Granicach biały polonez. Po sprawdzeniu, okazało się, że samochód kilka godzin wcześniej skradziono spod kościoła w Skierniewicach.

Zatrzymano dwóch mężczyzn podejrzanych o dokonanie kradzieży. Obaj są mieszkańcami województwa stołecznego, starszy przebywał na przepustce z Zakładu Kamego.

3-4.05. - nieznani sprawcy włamali się do Zakładów Wytwarzania Gumowych i Tworzyw Sztucznych w Kozuszkach Parcel (gm. Sochaczew).

Z pomieszczeń produkcyjnych zginęły: szlifierka, spawarka, wiertarka i kabel, o wartości ponad 1800 złotych.

4.05. - ok. 15.40 - na prostym odcinku ulicy Płockiej polonez, kierowany przez 34-letniego mieszkańca województwa płockiego, uderzył w tył stojącego fiata 126p, który z kolei wpadł na tył opla omegi.

Do szpitala miejskiego, z podejrzeniem wstrząsu mózgu trafił kierowca małego fiata - mieszkaniec Warszawy.

Jak wykazały wstępne ustalenia, wszyscy prowadzący pojazdy byli trzeźwi, a przyczyną minikarambuła była nieostrożność kierowcy poloneza.

5.05. - między 14.15 a 14.50 nieznani sprawcy włamali się do fiata uno, pozostawionego na osiedlowym parkingu przy ulicy 1 Maja. Po wybiciu szyb w drzwiach samochodu, złodzieje skradli radioodtwarzacz Panasonic. Straty, oszacowane na 500 złotych, poniosła Małgorzata S.

- między 8 a 16, w podobny sposób, okradziono cinquecento, zaparkowane przed Urzędem Skarbowym na ulicy Świerczewskiego. Łupem złodziei padł radioodtwarzacz, nie ustalonej marki, a straty w wysokości 900 złotych poniosła Izabela G.

998

28.04. - w południe, paliła się murowana stodoła w Janowie (gm. Młodzieszyn). W akcji ratowniczej brało udział 5 jednostek Państwowej Straży Pożarnej.

30.04. - ok. 24.00 Straż interweniowała w Wężykach (gm. Rybno), gdzie paliła się sterta słomy.

2.05. - ok. 3.15 paliła się hurtownia bananów w Serokach (gm. Teresin). Interweniowało 10 jednostek państwowej i ochotniczej straży pożarnej.

4.05. - strażacy z PSP Sochaczew neutralizowali wyciek oleju do kanału burzowego na ulicy 15 Sierpnia i interweniowali na ulicy Działkowej, gdzie zapaliły się pozostałości po budowie.

W minionym tygodniu (38.04 - 5.05) sochaczewska jednostka odebrała 6 zgłoszeń o pożarach łąk i suchych traw.

Ogień w szpitalu

44 strażaków z 15 jednostek, ochotniczych i zawodowych gasiło 30 kwietnia pożar w budynku byłego szpitala na Staszica. Akcja rozpoczęła się po godzinie 15, trwała do 21.20. Paliło się poddasze. Zwęgleniu uległy ściany działowe i podsufitka. Jak twierdzą strażacy z sochaczewskiej PSP, był to jeden z większych pożarów w naszym rejonie w ciągu kilku ostatnich lat. Do akcji, w czasie której zerwano dach, ściągnięto dodatkowo podnośniki hydrauliczne z Łowicza i Skierniewic oraz podnośną 30-metrową drabinę z Żyrardowa. Trwa dochodzenie mające ustalić okoliczności pożaru, najbardziej prawdopodobną przyczyną jest podpalenie lub zaproszenie ognia. Budynek, w którym łowicki oddział Caritasu ma urządzać hospicjum nie był zabezpieczony przed dostępem osób postronnych. Stwierdzono ślady (poduszki, świece) bytowania ludzi, widywano tam także bawiące się dzieci.

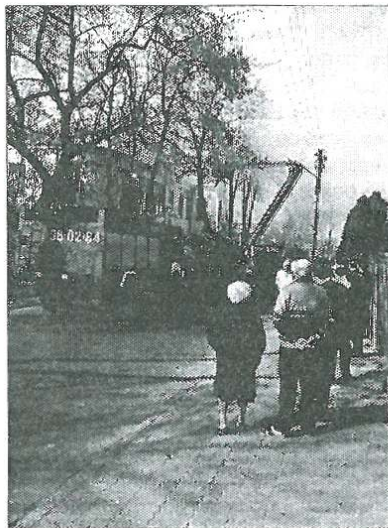

Zarządzanie i marketing

Nowoczesny kierunek kształcenia kadr kierowniczych

Wyższa Szkoła Zarządzania i Marketingu w Sochaczewie jest prywatną uczelnią zawodową. Absolwenci po trzech latach studiów uzyskiwać będą tytuł zawodowy - licencjata. Sochaczewska uczelnia zawodowa podejmuje też starania w Ministerstwie Edukacji o uzyskanie zezwolenia na prowadzenie studiów magisterskich, jej absolwenci będą mieli również szansę ukończenia studiów magisterskich w uczelniach warszawskich (na podstawie umów międzyuczelnianych).

Do najważniejszych zadań sochaczewskiej uczelni należeć będą: kształcenie wysokowykwalifikowanych kadr, prowadzenie prac naukowo-badawczych, w tym zwłaszcza związanych z miejscowymi potrzebami i oddziaływanie kulturalne na środowisko (rozwijanie i upowszechnianie oświaty i kultury). Nie potrzeba dodawać, bowiem jest to oczywiste, że wyższa uczelnia wzmacnia rangę i prestiż środowiska, jest ważnym elementem jego społecznej infrastruktury, skraca dystans kulturowy, jaki tradycyjnie występuje między środowiskiem wiejskim oraz małymi i dużymi aglomeracjami miejskimi. Stwarza ona szansę większego nasycenia wysokokwalifikowanymi kadrami miejscowych zakładów pracy. Daje więc miejscowemu środowisku możliwość awansu kulturowego i cywilizacyjnego.

Uczelnia sochaczewska jest uczelnią ekonomiczną, o ściśle

określonym kierunku - zarządzanie i marketing. Wybór tego kierunku był celowy, dostosowany do potrzeb środowiskowych. Biorąc pod uwagę fakt, że w naszym rejonie rolniczo-przemysłowym dominują średnie i małe podmioty gospodarcze, których efektywność zarządzania w większości przypadków nie jest jeszcze doskonała, a ich działalność marketingowa jest raczkująca, uznano, że doskonalenie zarządzania jest sprawą pierwszoplanową.

Istota zarządzania (lub kierowania, jak kto woli) sprowadza się w praktyce do podejmowania decyzji najlepszego wykorzystania środków materialnych i ludzkich, którymi dysponuje firma, w celu osiągnięcia jak najlepszych efektów gospodarczych.

Sochaczewska uczelnia będzie szkołą menedżerów. Umiejętności wyniesione ze Szkoły służyć będą należytemu wykonywaniu ich podstawowych funkcji tj.: tworzeniu struktur organizacyjnych, określaniu kompetencji komórek i ogniw organizacyjnych, pozyskiwaniu środków finansowych i decydowaniu o właściwym ich przeznaczeniu, podejmowaniu decyzji produkcyjnych, handlowych, usługowych, inwestycyjnych, wprowadzaniu innowacji w metodach wytwarzania, organizacji pracy i zarządzaniu, podejmowaniu zobowiązań w imieniu prowadzonej jednostki i rozstrzyganiu spornych spraw, nadzorowaniu zarządzania personelem, najlepszemu wykorzystaniu środków dla maksymalizacji korzyści material-

nych kierowanej jednostki organizacyjnej.

Kierunek studiów "Zarządzanie i marketing" zapewni studium atrakcyjną wiedzę i pragmatyczne umiejętności organizatorskie, medyczne i marketingowe, szczególnie przydatne w prowadzeniu średniego i małego biznesu. Zdobyte na Uczelni umiejętności pozwolą skutecznie i efektywnie wykorzystywać potencjał ekonomiczny i społeczny, którym dysponują instytucje, organizacje i przedsiębiorstwa, dokonywać zmian w ich dotychczasowym zarządzaniu, wzmacniać ich prestiż społeczny i siłę konkurencyjną na rynku.

W warunkach wolności gospodarczej i nasilonej konkurencji warunkiem utrzymania się jednostki gospodarczej na rynku jest powierzenie jej kierownictwa osobom wykształconym, zdolnym organizatorom, skutecznie prowadzącym działalność gospodarczą.

O prowadzeniu przedsiębiorstwa decydują bowiem trudne wybory. Kierownik przedsiębiorstwa musi posiadać umiejętność rozwiązywania wielu problemów, zwłaszcza podejmowania właściwych decyzji przy określeniu celów przedsiębiorstwa, wyborze kierunków działalności gospodarczej, ustaleniu rozmiarów (skali) tej działalności, wyboru najbardziej efektywnej technologii produkcji, określania sposobów zaopatrzenia się w środki produkcji i zagospodarowania wytworzonych produktów, pozyskania środków finansowych i ich racjonalnego wydatkowania, itp.

Zajęcia dydaktyczne na uczelni służyć będą także poznaniu i przyswojeniu przez studentów wiedzy z zakresu: prowadzenia w zorganizowany sposób dokumentacji gospodarczej (ewidencji księgowej i pozaksięgowej) służącej bieżącej ocenie kondycji ekonomiczno-finansowej firmy, opracowania kalkulacji gospodarczych, zbierania i gromadzenia w sposób uporządkowany informacji ekonomicznych, dotyczących ważnych dla przedsiębiorstwa dziedzin, (np. możliwości pozyskania kredytów, korzystnych lokat kapitału, różnych ofert dotyczących zakupu środków produkcji i sprzedaży wytworzonych produktów, świadczenia usług przez różnych usługodawców) organizowania pracy i organizacji procesu produkcyjno-handlowego, sprawowania nadzoru i kierowania gospodarstwem.

Studenci uczyć się też będą ekonomicznego myślenia, jak osiągać maksymalny efekt produkcyjny i dochodowy, maksymalnie wykorzystywać zasoby, minimalizować koszty i nakłady, osiągać cele gospodarstwa z uwzględnieniem czynnika ludzkiego, warunków naturalnych, techniczno-produkcyjnych i gospodarczych, nie czyniąc szkód w środowisku naturalnym, dostosować działalność gospodarczą do wymagań rynkowych, zgodnie z filozofią marketingu wolnorynkowego.

Zajęcia na uczelni służyć będą: utrwaleniu wśród studentów nauki



Prof. dr hab. Kazimierz Kubiak

ur. w 1929 r. w Jasieńcu k/Rybna, ukończył Wyższą Szkołę Ekonomiczną w Łodzi w roku 1952 i pracował jako asystent tej uczelni na Wydziale Handlu.

Studia doktoranckie i habilitacja w Szkole Głównej Handlowej (d. SGPiS) na Wydziale Handlu, tytuł profesora nauk ekonomicznych, nadany przez Prezydenta Rzeczypospolitej, otrzymał w 1992.

Działalność badawcza od 1966 roku. Od 1986 roku jest dyrektorem Centralnego Ośrodka Badawczo-Rozwojowego Ogrodnictwa w Warszawie. Na swoim koncie ma ok. 800 publikacji popularno-naukowych i naukowych w różnych czasopiśmie, broszurach i książkach.

do dalszego rozwijania wiedzy zawodowej, logicznego myślenia, podejmowania racjonalnych decyzji i samodzielnego rozwiązywania problemów gospodarczych, a także korzystania z pomocy doradców i specjalistów, kształtowanie u studentów wartości moralnych, uczciwości, wrażliwości społecznej, prawdomówności, umiejętności współpracy i współdziałania z ludźmi, wypracowywania kompromisów, wychowywanie studentów w duchu patriotyzmu i społecznikostwa.

Wszechstronne wykształcenie, da studentom szansę na zatrudnienie w wielu przedsiębiorstwach (produkcyjnych, handlowych, usługowych) oraz organizacjach i instytucjach krajowych i zagranicznych.

Kto zatem powinien studiować w sochaczewskiej uczelni?

Największy udział wśród ogółu studiujących będą niewątpliwie mieli tegoroczni absolwenci szkół ogólnokształcących i zawodowych, w tym głównie rolniczych. Drugą grupę stanowić będą wszyscy ci, którzy pragną podnieść swoje kwalifikacje zawodowe, a dotychczas nie mieli do tego warunków z racji oddalenia uczelni. Liczyć należy, że skorzysta z tej okazji kadra kierownicza sochaczewskich instytucji, organizacji i przedsiębiorstw. Wreszcie, na pewno na listach słuchaczy znajdą się także hobbisci, pragnący zdobywać nową wiedzę dla własnej satysfakcji i podniesienia komfortu swojego życia.

Życzymy wszystkim, którzy zdecydowali się na studia w sochaczewskiej uczelni spełnienia ich dążeń i aspiracji.

Prof. dr hab. Kazimierz Kubiak

Widziane z okna

Zakończyć inwestycję w Trojanowie

Sochaczew, leżący na ciągu komunikacyjnym wschód-zachód jest coraz bardziej zakorkowany samochodami, a co się z tym wiąże - zanieczyszczony spalinami. Problem ten ma rozwiązać obwodnica, która powstanie za ileś tam (5-10?) lat.

Mieszkańcy naszego grodu zbulwersowani są tym stanem rzeczy - utrudniającym życie codzienne. Do tego dochodzi fatalny stan sochaczewskich mostów. Kończy się co prawda generalny remont mostu na Bzurze w Chodakowie, jednak ten most nie rozładuje korków. Do generalnego remontu przeznaczony jest most na Utracie, kiedy będzie remontowany - nie wiadomo. Most w centrum miasta, wybudowany na przełomie lat 60. i 70., nigdy nie był przystosowany do takich tonaży, jakie obecnie po nim wędrują. Most drewniany w Borszewie nie wytrzymał i poszedł razem z lodem (teraz jest wisząca kładka, chwała wójtowi i za to) natomiast most w Kozłowie Biskupim ma mały udźwig. Mieszkańcy Sochaczewa dużo obiecywali sobie po budowie mostu przy ulicy Zamkowej - na miejscu starego drewnianego, ale projekt upadł, że względu na koszty, no i obwodnicę? Szkoda, bo ten most w pewnym stopniu usprawniłby dojazd do i ze szpitala miejskiego w Sochaczewie.

W tej sytuacji, czy niewskazane byłoby dokończenie inwestycji w Trojanowie - poddaję to pod rozważę Radzie Miejskiej.

W Trojanowie, swego czasu miał być budowany most dla samochodów osobowych, obok miała przebiegać rura doprowadzająca wodę do miasta w razie awarii głównego zasilania. W tym czasie jednak kasa miejska nie dość, że była pusta to jeszcze zadłużona. W tej sytuacji postanowiono - mimo rozpoczętych prac - przeciągnąć wodę i zrobić kładkę dla pieszych. Szkoda. Dziś niszczej potężne filary, które miały służyć do przeprawy przez Bzurę. Zapytacie, skąd na to pieniądze? Z chodników. Zamiast chodników z drugiej kostki - niech w mieście będzie most, który choć trochę, do czasu wybudowania obwodnicy, rozładuje ruch kołowy. Przecież rejon Karwowa dynamicznie się rozwija a ciąg komunikacyjny z Trojanowa poprzez Wypalenisko, Zosin mógłby prowadzić do trasy warszawskiej (były takie plany) i skutecznie ominąć centrum Sochaczewa.

F.A.N.

Lista przebojów

Radia "Victoria"

Notowanie 61. z dnia 7.05.1997 r.

1. Elektryczne Gitary - Co ty tutaj robisz (pozycja z ostatniego tygodnia - 3, ilość tygodni - 6),
2. Erasure - Don't say your love is killing me (2, 6),
3. No Doubt - Don't speak (4, 15),
4. Robert Chojnacki & ... - I love do bólu (1, 8),
5. Madonna - Don't cry for me Argentina (7, 4),
6. Robert Janson - Małe szczęścia (8, 4),
7. Ryszard Rynkowski - Wznies serce (13, 2),
8. Leah Andreone - You make me remember (6, 6),
9. Celine Dion - All by myself (11, 5),
10. Bajm - Kraina miłości (10, 8)
11. Pet Shop Boys - A red letter day (17, 3),
12. Hey - Ze (9, 3),
13. Edyta Bartosiewicz - Jenny (19, 1),
14. Varius Manx - Ruchome piaski (10, 13),
15. Izabela Trojanowska - Nareszcie czuję (20, 1),
16. Hav Rań - Hej Janicku (11, 5),
17. Bruce Springsteen - Secret garden (19, 8),
18. Nick Cave - Into my arms (N, -),
19. Paul McCartney - Young boy (N, -),
20. De Su - Era wodnika (N, -).

W każdą środę, o godzinie 21.20 Daniel Imieliński przedstawia kolejne notowania listy przebojów Radia "Victoria" (103,5 FM).



VIDEO

Fargo - thriller

Reż. Joel i Ethan Coen
Wyst. Frances Mc Dermid, Steve Buscemi, Peter Stormare

Pierwszy Oscar za rok 1996 już na kasetach video. Siedem nominacji, w tym za najlepszy film, 3 Złote Satelity, nagroda krytyków amerykańskich.

Film kręcono w zimowych plenerach stanu Minnesota. Groteskowo - makabryczna wymowa obrazu, przeplatana czarnym humorem tworzy kino a'la Tarantino.

Oparty na prawdziwych wydarzeniach dramat rozgrywa się w 1987 roku. Sprzedawca samochodów jest tak przyłoczony długami, że decyduje się wynająć dwóch gangsterów, żeby uprowadzili jego żonę. W ten sposób

bohater ma zamiar odebrać okup od jej bogatego ojca. Plan upada jednak w momencie, w którym przestępcy zabijają przypadkowych świadków porwania. Jak prezentuje się ta "mieszanka" braci Cohenów? Oceńmy sami, wypożyczając film.

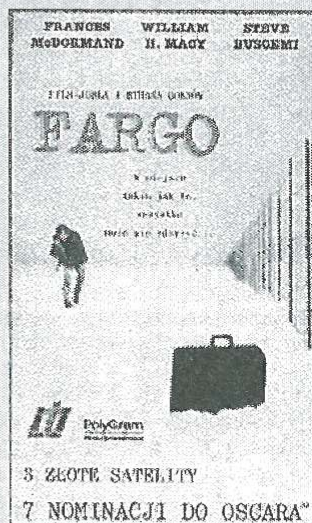

Lista przebojów

- 1 - Trainspotting - obyczajowy (E.Mc Gregor, E.Bremner),
- 2 - Potężne kaczo 3 - komedia (E.Esterez, J.Nordling)
- 3 - Rajd ku słońcu - obyczajowy (W.Harrelson, J.Seda),
- 4 - Randka z wrogiem - obyczajowy (C.Karuan, G.Pierce),
- 5 - Mars - science-fiction (O.Grunner).

Opracowano w wypożyczalni B & A ul. 1 Maja 18.

Spółdzielnia Inwalidów

"Jutrzenka"

w Sochaczewie

organizuje w dniach 10 i 17 maja 1997 r.

kiermasz konfekcji damskiej.

Zapraszamy na ulicę Pokoju 12, tuż przy pawilonie handlowym Spółdzielni Inwalidów "Jutrzenka".

Niskie ceny! Przyjdź, a skorzystasz!

ZS-350

Biuro ogłoszeń

"Ziemi Sochaczewskiej"

Tel. 223-55

Konkurs Młodych Dziennikarzy

Sztuka czy wandalizm?

Nagroda w II Konkursie Młodych Dziennikarzy.

Nieodłącznym elementem zdobnictwa parkanów, przystanków, murów bądź płotów stały się młodzieżowe wyrazy twórczości sprayowej, czyli graffiti - w postaci malunków i krótkich tekstów. Ale czy na pewno zdobnictwa?

Jedni są zdania, iż jest to sztuka, drudzy, że wandalizm. Uważam, że profesjonalnie wykonane graffiti przyciąga wzrok swoimi barwami, wyłaniającymi się spośród szarobetonowej rzeczywistości miasta.

Problem zaczyna się wtedy, kiedy trzeba rozstrzygnąć, czy napis na murze "Tanie wino jest dobre, bo jest tanie i dobre" bądź "Po co to czytasz?" to wyraz młodzieżowego spojrzenia na otaczającą rzeczywistość, czy też brak poszanowania mienia, zarówno prywatnego jak i państwowego. Spróbujmy doszukać się sensu jednego z takich tekstów, mianowicie napisu na bloku na osiedlu populamie zwanym "Pekinem" (Jest to osiedle nie cieszące się zbyt dobrą opinią, zarówno wśród mieszkańców Sochaczewa jak i naszej Policji). Owy napis, pięknie ozdobiony kwiatkami, napisany wielkimi literami, brzmi: "A ja żyję w tym g...". Niby nic, a jednak ... Autor w sześciu słowach oddał wierne sytuację, w jakiej znajduje się większość tam mieszkających osób. Nie chciałbym urazić mieszkańców tamtejszego osiedla, ale większość z nich to tzw. "margines społeczny". Jeszcze raz chciałbym podkreślić, że nie mówię o wszystkich, ale ... czy długo musielibyśmy tam szukać panów raczących się denaturatem, ośmiolatek palących w piwnicy

papierosy czy wachaczy kleju, doprowadzających się do nieprzytomności? Przykłady można by mnożyć w nieskończoność. Lecz nie to jest celem moich rozważań. Proszę się zastanowić, jakie słowo najwerniej odzwierciedlałoby biedę, pijaństwo, brud, smród, dno moralne. Nasuwa się jedno słowo ... Ktoś może mi zarzucić, że jestem wulgarny, lecz jeżeli autor nie użyłby wulgaryzmu to każdy przeszedłby obok napisu obojętnie. W żadnym wypadku nie popieram używania wulgaryzmów w życiu codziennym, ale w tej sytuacji brak ordynarności pozbawiłby napis całej wymowy.

Oczywiście, wiele takich "gryzmołów" powstaje w wyniku chwilowego impulsu, wywołanego bardzo często zamroczeniem alkoholowym. W tym miejscu warto sobie przypomnieć, że wiele dzieł, zwłaszcza malarzy, stworzonych było w podobnej sytuacji. Oni osiągnęli sukces i sławę. Dlaczego nie osiągną ich nigdy "sprayowcy"?

Dlatego, że większość społeczeństwa uważa ich twórczość za rozmyślnie niszczenie i dewastację mienia.

Chciałbym więc zaapelować, aby najpierw zastanowić się nad sensem i spróbować doszukać się wyższych wartości i przesłanek takiej twórczości, a dopiero później ją ganić!

**Tomek Góralczyk,
Liceum Ekonomiczne, kl II
(ZSR, Sochaczew),**

**Urząd Miejski w Sochaczewie, 96-500
Sochaczew ul.1 Maja 16 pok.11,
tel.222-35, fax 226-02, NIP 837-10-03-250**

ogłasza przetarg nieograniczony

na wykonanie stabilizacji nawierzchni gruntowej ulicy Powstańców Warszawy w Sochaczewie.

Postępowanie nie zostało poprzedzone wstępną kwalifikacją.

Formularz zawierający specyfikację istotnych warunków zamówienia można odebrać osobiście w Urzędzie Miejskim w Sochaczewie, ul.1 Maja 16 (pok.11) lub za zaliczeniem pocztowym.

Zamkniętą kopertę, zawierającą ofertę należy złożyć osobiście w sekretariacie siedziby Zamawiającego, pok.43.

Koperta powinna być oznaczona: "Oferta w sprawie przetargu nieograniczonego na wykonanie stabilizacji nawierzchni gruntowej ulicy Powstańców Warszawy w Sochaczewie".

Pracownikiem uprawnionym do kontaktów z oferentami jest inż.Henryka Nowicka - naczelnik wydziału Kom.-Technicznego, w godz. 9.00-15.00.

Termin składania ofert upływa dnia 19.05.1997 o godz. 13.00.

Otwarcie ofert nastąpi w siedzibie Zamawiającego - pok.45, w dniu 20.05.1997, o godz.9.00.

Postępowanie będzie prowadzone z zastosowaniem obowiązkowych preferencji krajowych. W przetargu mogą wziąć udział oferenci, którzy spełniają warunki określone w art.22 ustawy z dnia 10 czerwca 1994 r. o zamówieniach publicznych (Dz.U. Nr 76, poz.344 z późniejszymi zmianami).

ZS-356

Gminny program profilaktyki i rozwiązywania problemów alkoholowych w mieście Sochaczewie

Prowadzenie działań związanych z profilaktyką i rozwiązywanie problemów alkoholowych należy do zadań własnych gminy samorządowej.

W szczególności zadania te obejmują:

I. Zwiększenie dostępności pomocy terapeutycznej i rehabilitacyjnej dla osób uzależnionych od alkoholu poprzez:

A. Zwiększanie bezpłatnej dostępności niezbędnych oddziaływań terapeutycznych dla każdego pacjenta i jego rodziny w Poradni Odwykowej przy ul. Świerczewskiego, zajmującej się diagnozą i leczeniem problemów uzależnienia i współuzależnienia, w ramach wewnętrznego specjalistycznego programu.

W tym celu zostanie wydłużony czas pracy Poradni Odwykowej lub dopasowany do potrzeb oraz będzie zwiększone zatrudnienie pracowników specjalistów (instruktorów i specjalistów terapii uzależnień do diagnozowania powikłań somatycznych), a także inicjowanie i współpraca z ruchami samopomocowymi typu AA i Klub Abstynenta.

B. Utworzenie punktu konsultacyjnego dla osób uzależnionych i ich rodzin przy Poradni Odwykowej w celu:

- udzielania informacji o chorobie alkoholowej osobom uzależnionym i ich rodzinom,

- diagnozowania i kierowania pacjentów do najbliższej placówki leczniczej.

C. Zorganizowanie telefonu zaufania dla osób z problemem alkoholowym w Poradni Odwykowej.

D. Szkolenie osób zajmujących się profesjonalnym pomaganiem osobom uzależnionym od alkoholu (lekarzy, terapeutów, instruktorów terapii, pedagogów i psychologów, pracowników socjalnych, członków Komisji d/s Rozwiązywania Problemów Alkoholowych).

II. Udzielanie rodzinom, w których występują problemy alkoholowe pomocy psychospołecznej i prawnej a w szczególności ochrony przed przemocą w rodzinie:

A. Zwiększenie skuteczności interwencji prawnoadministracyjnych wobec przemocy i innych zaburzeń funkcjonowania rodziny, powodowanych przez picie alkoholu:

- gromadzenie informacji o zakresie zjawiska przemocy i innych zaburzeń w rodzinach przy Miejskiej Komisji d/s Rozwiązywania Problemów Alkoholowych,

- podejmowanie rozmów ostrzegawczych ze sprawcami przemocy i zaburzeń,

- kierowanie spraw do Prokuratury Rejonowej (zawiadomienie o przestępstwie),

- wnioskowanie przez Komisję d/s Rozwiązywania Problemów Alkoholowych do Sądu o skierowanie na przymusowe leczenie,

- koordynowanie w ramach Miejskiej Komisji d/s Rozwiązywania Problemów Alkoholowych zadań Policji, Straży Miejskiej, pracowników socjalnych, pedagogów szkolnych, poradni psychologiczno-pedagogicznej, wybranych pracowników służby zdrowia w zakresie interwencji w stosunku do osób, które z przyczyn nadużywania alkoholu powodują przemoc i inne zaburzenia w rodzinie i w miejscu zamieszkania.

B. Zwiększenie dostępności i skuteczności zorganizowanych form pomocy psychologicznej i społecznej dla członków tych rodzin poprzez:

- uruchomienie punktu konsultacyjno-informacyjnego dla ofiar przemocy przy MOPS (porady prawne, społeczne, psychologiczne),

- powodowanie interwencji kryzysowych w stosunku do środowisk o szczególnym zagrożeniu wynikającym z nadużywania alkoholu w ramach prewencji służb Policji i Straży Miejskiej.

C. Wspieranie lokalnych inicjatyw przeciwdziałania przemocy i zakłócania spokoju w rodzinie i środowisku zamieszkania podejmowanych przez Radio "Fama", gazetę "Ziemia Sochaczewska" i inne organizacje.

III. Prowadzenie profilaktycznej działalności informacyjnej i edukacyjnej, w szczególności dla młodzieży, poprzez:

A. Organizowanie i finansowanie szkolnych programów profilaktycznych:

- "Program siedmiu kroków - II Elementarz",

- "Zanim spróbujesz" i innych.

B. Zorganizowanie i finansowanie zajęć edukacyjnych dla rodziców np. "Program profilaktyki domowej".

C. Wspieranie szkolenia nauczycieli w zakresie profilaktyki alkoholowej wśród dzieci, młodzieży i rodziców.

D. Organizowanie szkoleń i kampanii edukacyjnych w dziedzinie rozwiązywania problemów alkoholowych dla ogółu społeczności lokalnej: kursy, audycje radiowe w Radiu "Fama", publicystyka i informacje na łamach "Ziemi Socha-czewskiej".

E. Zorganizowanie świetlic środowiskowych (Ognisk) w ramach TPD dla dzieci w Chodakowie i Boryszewie.

Kontynuowanie działalności świetlicy - ogniska pracy wychowawczej w Trojanowie.

F. Współpraca z Kościołem i Stowarzyszeniem Rodzin Katolickich na rzecz realizacji programu rozwiązywania problemów alkoholowych.

G. Współpraca z ZHP, TPD i TZN w promocji zdrowia i propagowaniu trzeźwych obyczajów oraz organizowaniu obozów terapeutycznych dla dzieci i młodzieży

z rodzin zagrożonych alkoholizmem.

H. Organizowanie w szkołach i placówkach kultury i kultury fizycznej profilaktycznych zajęć pozalekcyjnych - propagowanie wzorców zdrowego i kulturalnego spędzania wolnego czasu.

I. Prowadzenie w szkołach badań ukierunkowanych na poznanie skali zagrożeń alkoholowych dla dzieci i młodzieży.

IV. Ustalenie szczegółowych zasad wydawania i cofania zezwoleń na prowadzenie sprzedaży napojów alkoholowych, przeznaczonych do spożycia na miejscu lub poza miejscem sprzedaży oraz kontrola przestrzegania zasad obrotu tymi napojami, w celu zmniejszenia rozmiarów naruszeń prawa na rynku alkoholowym i ograniczeniu dostępności alkoholu:

- ustalenie górnego limitu punktów sprzedaży (określonego w uchwale Rady Miejskiej Nr LVI/311/93 z dnia 28.06.1993 r.),

- ustalenie zasad ich usytuowania,

- podejmowanie działań kontrolnych i interwencyjnych w stosunku do podmiotów handlujących alkoholem poprzez:

a) wypisanie szczegółowych zasad udzielania zezwolenia na jego formularzu,

b) wręczanie kompletu przepisów dotyczących zasad związanych z obrotem alkoholem w momencie udzielenia zezwolenia,

c) przeprowadzenie stosownych szkoleń dla sprzedawców i właścicieli sklepów i punktów gastronomicznych,

d) zobowiązanie (i stosowne pouczenia) na druku zezwolenia do umieszczania w widocznym miejscu tabliczek informacyjnych o szkodliwości alkoholu, zakazie sprzedaży alkoholu osobom nieletnim i nietrzeźwym oraz wywieszki, na której będzie numer zezwolenia, i informacja, że sprzedaż alkoholu nieletnim i nietrzeźwym powoduje utratę koncesji,

e) nasilenie działań kontrolnych ze strony Policji i Straży Miejskiej oraz komisji powołanej przez Burmistrza Miasta Sochaczewa wobec sklepów i punktów gastronomicznych handlujących alkoholem,

f) kontrolowanie przez Policję i Straż Miejską przestrzegania zakazu reklamy alkoholu (art.13 pkt.3 ustawy),

g) wyeliminowanie spożycia alkoholu w miejscach publicznych, zgodnie z uchwałą Rady Miejskiej w Sochaczewie Nr XXXI/192/96 z dnia 7 maja 1996 roku.

Wyniki kontroli służyć mają Komisji w usprawnieniu realizacji Miejskiego Programu Rozwiązywania Problemów Alkoholowych, opiniowaniu zezwoleń na handel alkoholem oraz wyrażaniu opinii w procedurze cofania zezwoleń na handel alkoholem.

V. Wspomaganie działalności instytucji, stowarzyszeń i osób fizycznych służącej rozwiązywaniu problemów alkoholowych:

- zlecenie różnym instytucjom zadań wynikających z Miejskiego Programu Profilaktyki i Rozwiązywania Problemów Alkoholowych,

- udzielenie dotacji osobom i instytucjom realizującym Miejski Program Profilaktyki i Rozwiązywania Problemów Alkoholowych.

Uwagi końcowe:

- w celu koordynowania i skutecznej realizacji Miejskiego Programu Profilaktyki i Rozwiązywania Problemów Alkoholowych zaleca się powołanie etatowego Pełnomocnika d/s Rozwiązywania Problemów Alkoholowych w mieście Sochaczewie,

- upoważnia się Miejską Komisję d/s Rozwiązywania Problemów Alkoholowych do opracowania planu realizacji zadań wynikających z gminnego programu profilaktyki i rozwiązywania problemów alkoholowych,

- Miejska Komisja d/s Rozwiązywania Problemów Alkoholowych działa na podstawie własnego regulaminu,

- obsługę finansowo-księgową Miejskiego Programu Profilaktyki i Rozwiązywania Problemów Alkoholowych pełni Wydział Skarbnika Miasta Urzędu Miejskiego a obsługę merytoryczną Wydział Spraw Społecznych i Działalności Gospodarczej,

- powołuje się Miejską Komisję d/s Rozwiązywania Problemów Alkoholowych w składzie:

1. Krystyna Krzywonos - Miejski Ośrodek Pomocy Społecznej

2. Elżbieta Uczciwek - Poradnia Zdrowia Psychicznego

3. Włodzimierz Słomka - Rodzinny Klub Abstynenta "Prymus"

4. Dorota Danecka-Feliga - Poradnia Psychologiczno-Pedagogiczna

5. Dorota Włodarczyk - Sąd Rejonowy

6. Sławomir Szadkowski - Towarzystwo Zapobiegania Narkomanii

7. Maria Wypijewska - Szkoła Podstawowa Nr 3

8. Danuta Makarewicz - Przedszkole Nr 4

9. Renata Rosińska-Pietrzak - Wydział Oświaty, Kultury i Sportu UM

10. Jerzy Zawadzki - Komisja Zdrowia, Opieki Społecznej i Ochrony Środowiska

11. Daniel Wachowski - Radio "Fama"

12. Agnieszka Trzmiel-Sucharśka - Wydział Spraw Społecznych i Działalności Gospodarczej UM

13. Waldemar Bernardyzes - Komenda Rejonowa Policji

14. Ireneusz Kisiołek - Komenda Rejonowa Policji

15. Barbara Malinowska - Towarzystwo Przyjaciół Dzieci

16. Stanisław Szulczyk - Zarząd Miasta Sochaczewa

17. Tadeusz Kobek - Rada Miejska.

**Przewodniczący Rady Miejskiej
Andrzej Olejnik**

Majowe Święta



Puchar Wiosny

Organizowany po raz piąty przez sochaczewski Klub Szarak Puchar Wiosny zgromadził bardzo dużą liczbę, zarówno zawodników jak i publiczności. Na starcie stanęła cała czołówka krajowa na czele z dwukrotnym zwycięzcą z ostatnich lat Markiem Dąbrowskim, który chciał zwyciężyć w Sochaczewie po raz trzeci z rzędu. Tuż po starcie zarysowała się czołówka, złożona z braci Lonka oraz Marka Dąbrowskiego. W miarę upływu czasu świetnie tego dnia dysponowany Jacek Lonka zwiększał przewagę nad swoimi rywalami i przekroczył metę jako pierwszy. Na drugiej pozycji ukończył bieg Marek Dąbrowski, który musiał tego dnia uznać wyższość swojego rywala. Jako trzeci minął linię mety Waldemar Lonka.

Przed biegiem o Puchar Wiosny odbyły się II i III eliminacja do Mistrzostw Polski strefy centralnej.

W klasie 50 cm bezkonkurencyjny okazał się Paweł Świdorski z Warszawy, który wygrał oba biegi. W klasie 80 cm najlepiej tego dnia prezentował się Daniel Wojtaszek ze Strykowa, który ukończył pierwszy wyścig na drugiej pozycji, by

w następnym przyjechać na pierwszym miejscu. W wyścigach motocykli o pojemności 125 cm dwukrotnie zwyciężył Paweł Wizger ze Strykowa. W najsilniej obsadzonej klasie, powyżej 125 cm bez żadnych problemów dwukrotnie przyjechał jako pierwszy bardzo dobrze znany sochaczewskim kibicom, niedawny mistrz świata w drużynowych rajdach enduro Marek Dąbrowski. Nasi zawodnicy kończyli biegi na dalszych pozycjach. Nie zawiódł Robert Dudziński, który na zawody przyjechał specjalnie z Berlina i kończył swoje biegi raz na czwartej, raz na piątej pozycji.

W Klubie Garnizonowym

Ostatni dzień kwietnia to 34. rocznica powstania 32 plrt. Z tej okazji w Klubie Garnizonowym otwarto wystawę prac plastycznych Celiny Boguckiej, uczennicy III klasy Liceum Ogólnokształcącego im. Fryderyka Chopina. Celina wystawiła już swoje prace w szkole w czasie "Dni Kultury" oraz w galerii biblioteki. W tym roku pastele Celiny uczestniczyły w Przeglądzie Amatorskiej



Twórczości Artystycznej Wojsk Lotniczych w Witkowie. Otwarcia wystawy dokonał dowódca JW 1031 ppłk dypl.pil. Józef Kurczap.

2 maja na terenie wokół Klubu Garnizonowego odbył się festyn sportowo-rekreacyjny, w którym uczestniczyło blisko 800 osób. Rozegrano turniej piłki nożnej drużyn podwórkowych, turniej tenisa stołowego, rzut lotkami do tarczy, zbijanie kregli, symultane szachową oraz, ciesząc się ogromną popularnością wśród najmłodszych dzieci - konkurs malowania kredą na asfalcie. W symultanie szachowej Stanisław Osiecki rozegrał 23 partie (20 wygranych, 2 remisy, 1 przegrana).

W trakcie trwania festynu wystąpiły trzy zespoły wokalnoinstrumentalne Klubu Garnizonowego: Purus sum, Rewers i Toledo.

Organizatorzy dziękują Przedsiębiorstwu Master Foods za słodczyce, p.Robertowi Błaszczakowi za ufundowanie nagród i pomoc w przeprowadzeniu imprezy, a także sędziom poszczególnych konkurencji: Piotrowi Kijakowi, Waldemarowi Dudzie, Karolowi Łuczakowi, Henrykowi Kropowi, Tomaszowi Ambrożemu, Waldemarowi Jaworskiemu, Hipolitowi Osińskiemu. O mistrzostwach Sochaczewa w grze aktywnej w szachach oraz Turnieju brydża sportowego parami w następnym numerze "ZS".

A.Szymanik

g ł o w a m a ł a



Do słuchu

Kiedyś, niektórzy moi koledzy, nawet po kilka razy tego samego pierwszego maja, maszerowali w świątecznym pochodzie. I za każdym razem z inną grupą społeczną. Raz pozdrawiali miejskich przywódców jako uczniowie, potem byli sportowcami Orkanu lub pracownikami banku, żeby zakończyć świętowanie jako dzieci pracowników miejskich lokomotywni albo cywilni pracownicy jednostki w Bieliach. I tak po parę razy zaliczali cały pochód ...

Dziś widzę, że te niezbyt mądre, uczniowskie żarty były bardzo "na rękę" ówczesnym władzom. Powiększały bowiem frekwencję maszerowiczów i scalały naszą społeczność - tacy byliśmy wtedy do siebie podobni. Jakby w pochodzie szli sami bliźniacy albo Chińczycy! Jednakowi, otumanieni i niegroźni. Jak w tym wojskowym żarcie, gdy kapral zwraca się do żołnierza:

- Wy Kowalski musicie być bliźniakiem.

- A dlaczego?

- Bo w pojedynkę, takim głupim być nie można!



A swoją drogą, jak też ci Kowalscy w dowcipach obrywają. I dziwi mnie, że jeszcze nie powstała partia Kowalskich, która by broniła dobrego imienia swych członków w opowiadanych kawałach.

Ale wracamy do naszego święta. Dzisiaj dawno już pochód zlikwidowano, głównie w obawie przed bezrobotnymi, którzy obserwując wszystko z chodnika wiedzieliby już dobrze jakiej roboty mają unikać. Dziś 1 maja organizuje się turniej rugby, żeby pokazać ludziom, że nie tylko oni "biorą po pysku" i nie tylko im podstawią się nogi, gdy rwą się do przodu po kolejne życiowe punkty.

Kulturalnie natomiast rozkwita nam 3 maja. W tym roku mieliśmy w MOK-u tradycyjne widowisko poetycko-nużące, oraz koncert poezji śpiewanej, który (przepraszam za wyrażenie) o dziwo, przyciągnął pełną widownię! I po raz pierwszy chyba się okazało, że niezupełnie sprawdza się odwieczny pogląd naszych animatorów kultury, iż sochaczewianin to ówkok, który przyjdzie tylko na głupawe disco polo albo na Smolenia. Potwierdził to także koncert zespołów bluesowo-countrowych z Warszawy i Skierniewic (u nas o czymś takim ludzie jeszcze nie słyszeli), które bawiły pełny amfiteatr przez parę godzin. Słuchaczy nie zniechęcił nawet sochaczewski wokalista, znany z telewizyjnej "Szansy na sukces", który po raz drugi udowodnił, że śpiewać lubi i nic na to poradzić nie można.

Ale nic to, już niedługo przecież Dni Sochaczewa i zapewne wszystko znowu wróci do normy.

Sławomir Burzyński

Muzeum zaprasza

Muzeum Ziemi Sochaczewskiej i Pola Bitwy nad Bzurą zaprasza na spotkanie z ppłk. Kazimierzem Pajakiem uczestnikiem szturm na Berlin. Spotkanie odbędzie się 8 maja o godz. 11.00.

"Rowery wygrywają wiosną"

Czwarte pytanie w konkursie ogłoszonym przez Tygodnik "Ziemia Sochaczewska" i Firmę Bike-land brzmi:

Jaka firma w Polsce jest importerem rowerów:

- BIANCHI
- MONGOOSE
- OLPRAN



Odpowiedzi na pytania należy nadsyłać łącznie, po ukazaniu się ostatniego. W losowaniu wezmą udział tylko te zgłoszenia, do których dołączone zostaną wszystkie kupony konkursowe.



OGŁOSZENIA DROBNE

Usługi

● **Kursy komputerowe, zaświadczenia, tel. 245-12.**

ZS-17

● Żaluzje, Verticale, Rolety tekstylne i antywłamaniowe - także naprawa - Kozłowski, Słowiańska 17, tel. 258-20.

ZS-60

● Autozłom, skup pojazdów zużytych, Kozuski Parcel 60, k/Sochaczewa, tel. 238-66.

ZS-79

● Żaluzje, verticale - także naprawa. Jerzy Szymański, Sochaczew, ul.Zamoyskiego 42, tel. 232-53.

ZS-104

● **Sprzedaż, montaż, naprawa: Rolety antywłamaniowe. Żaluzje poziome. Verticale pionowe. "Dominges", tel.251-84. Atrakcyjne ceny - wysoka jakość.**

ZS-344

● Do ślubu zawiozę białym mercedesem z klimatyzacją, Okrzei 17/1.

ZS-211

● Usługi hydrauliczne w stali, miedzi i PVC, wiadomość - kiosk Rybno lub Cypriany 7.

ZS-257

● "Montbud" - sufity podwieszane, ścianki gipsowe, remonty, renowacje, montaż stolarki aluminiowej. Tel.090 286 910.

ZS-338

● "Maxi Perfekt" - czyszczenie dywanów, tapicerki samochodowej. Naprawa AGD - RTV, METEOR 307 i inne. Montaż alarmów, domofonów. Zbigniew Gerasik, Kozłów Biskupi 144B. Tel.(090) 263 256.

ZS-305

● "Malkor" - malowanie: dachów, rynien, wnętrz. Tanio, szybko, solidnie! Tel. grzech.(024) 774023, po 20.00.

ZS-345

Nieruchomości

● Sprzedam działki budowlane - Rozlazłów, tel.(022) 6642907.

ZS-145

● Poszukuję lokalu na działalność handlową w centrum Sochaczewa, o powierzchni 50-100 m². Tel.227-55.

ZS-329

● Chrzczany - przy skrzyżowaniu trasy Warszawskiej i drogi do Szczytna - 1,5 ha z budynkami, na każdą działalność, tel.(023) 72 59 44.

ZS-330

● POD "Witaminka" w Sochaczewie, przy ul.Wyszogrodzkiej dysponuje wolnymi działkami rekreacyjnymi. Zainteresowani winni zgłaszać się do Zarządu w/w ogrodu.

ZS-335

● Sprzedam działkę z prawem budowy, 2900 m², w Serokach, koło PKP. Tel. 090 290 515.

ZS-337

● Poszukuję kawalerki do wynajęcia, wiadomość tel.232-09.

ZS-340

● Sprzedam domek z działką 2100 m, koło "lasu gawłowskiego", przy nowym szpitalu, tel.231-68.

ZS-343

● Wynajmę mieszkanie w domku jednorodzinnym, 75 m², w Sochaczewie. Wiadomość: tel.230-47.

ZS-288

Stolarstwo

- Schody

Proste, zabiegowe, spiralne z Dębu, Jesiona, Sosny

- Boazeria (bezsęcna)

- Mozaika

Sochaczew, ul.Trojanowska 22, tel.(494) 242-88.

ZS-302

Komunikat Zarządu Gminy Sochaczew

Zgodnie z art.18 ust.2 pkt.12 ustawy z dnia 7 lipca 1994 r. o zagospodarowaniu przestrzennym (Dz.U. Nr 89, poz.415) podaje się do publicznej wiadomości, że dnia 15 maja br. o godz.9.00 w sali konferencyjnej Urzędu Miejskiego odbędzie się sesja Rady Gminy, której przedmiotem będzie m.in. zatwierdzenie miejscowego planu zagospodarowania przestrzennego "Osiedla Malesin".

**Za Zarząd
Przewodniczący Zarządu
mgr inż. Mirosław Orliński**

ZS-355

● Tanio sprzedam 9ha z budynkami, Złota 26.

ZS-352

● Sprzedam mieszkanie M-3, 36 m², tel.255-47.

ZS-353

● Sprzedam M-2, 39 m², I piętro, ul.Fabryczna 1a/2.

ZS-351

Praca

● Zakład Energetyczny Łódź Teren O/Sochaczew zatrudni jednego technika-elektryka. Warunki płacy i pracy do uzgodnienia w Zakładzie. Tel.223-05.

ZS-336

● Zatrudnię do pracy w biurze, najlepiej absolwentkę ubiegłoroczną lub tegoroczną. Ofertę pracy z życiorysem i kwestiona-

riuszem osobowym składać w ZDZ Sochaczew, ul.Warszawska 35.

ZS-327

Motoryzacyjne

● Sprzedam fiata 126p, 1993 r, Sochaczew, Wita Stwosza 13, tel.257-43.

ZS-346

Zdrowie

● **Chirurg onkolog kliniczny. Błonie 725-51-10.**

ZS-169

● Ewa Sutula psychiatra, przyjmuje w środy od godz. 17.00, Sochaczew, ul.Zeromskiego 13, tel. 231-32 (codziennie).

ZS-264



Hurtownia Materiałów Budowlanych "KIM"

w Sochaczewie,
ul.Trojanowska 1, tel. 244-93 w. 8,
253-40 w. 8
oferuje w dużym wyborze

materiały:

- budowlane
- instalacyjne
- wykończeniowe
- okna i drzwi

Zapraszamy

od poniedziałku do piątku w godz. 6.30-20.00
w każdą sobotę od 6.30-14.00
Istnieje możliwość dowozu towaru własnym transportem

ZS-250

FIAT

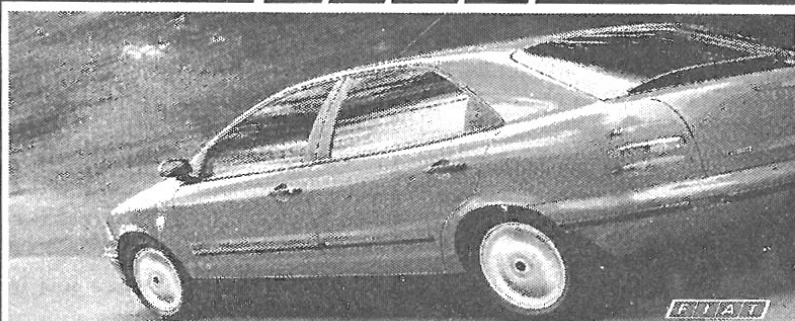

Oferujemy

126p - maluch
CINQUECENTO 700, 900, VAN
UNO 1.0; 1.4; VAN
PUNTO 55 SX; 75 SX
BRAVO 1.4 S; BRAVO 1.6 SX
BRAVA 1.4; BRAVA 1.6 SX
MAREA, MAREA WEEKEND

Korzystny kredyt do 6 lat

ZUHP Polmoblich, Łowicz ul.Blich 34,
tel.(046) 37-61-16
Spółdzielnia Metalowiec, Sochaczew, tel. 226-71

ZS-202

Radość pełna z rowerów

Bikeland

oferujemy:

- tanie rowery górskie już od 390 zł
- rowery górskie firm Bianchi, Olpran, King Fox, Trekking Fox, Haro, Mongoose
- uniwersalne rowery turystyczne
- części i akcesoria rowerowe
- ogumienie

**Oferujemy korzystne raty
Gwarantujemy serwis!
Sochaczew, ul.15 Sierpnia 17.**

ZS-260

Już po raz drugi młodzież z Fryzji Wschodniej, krainy położonej na północno-zachodnich peryferiach Niemiec, przybyła do swych polskich rówieśników. Tygodniowy pobyt małych Fryzów w naszym kraju był kolejnym etapem wymiany młodzieży, zapoczątkowanej w 1994 r. przez Szkołę Podstawową w Rybnie i szkołę Orientierungsstufe w Weener. Podobnie jak poprzednim razem, 42 dzieci z Fryzji zamieszkało w domach swych rybieńskich rówieśników, a mieszkańcy Rybna starali się, by ich goście spędzili swój czas w Polsce jak najciekawiej, pokazując przy tym, czym jest tradycyjna polska gościnność.

Opracowany przez p. Annę Nalborstką, dyrektorkę Szkoły Podstawowej w Rybnie, intensywny program wizyty przewidywał na każdy dzień wycieczkę autokarową do bliższych i dalszych miejscowości. Fryzyjska młodzież odwiedziła więc Warszawę, Łęczycę, Żelazową Wolę, Toruń i Płock. Większość gości z Weener nie widziała dotąd tak wielu pięknych zamków, kościołów i pałaców, o wnętrzach wyposażonych z przepychem, zadziwiających blaskiem złocień i wielkością obrazów. Tym większe ich zdziwienie budził dotkliwy brak toalet. Przykładowo w Muzeum na zamku w Łęczycy dowiedzieli się, że toalety tam nie ma. To znaczy - jak wyjaśnili pracownicy - jest jedna, ale wyłącznie dla personelu. Rzecz nie do pomyślenia w Europie i chyba nigdzie, poza Polską i Rosją, nie spotykana.

Rybieńska ścieżka do Europy



Wielkim przeżyciem dla przybyszów z Fryzji była wizyta w Toruniu, mieście którego mieszkańcy mówili niegdyś chętniej po niemiecku niż po polsku, a największą ich ambicją była biegła znajomość łaciny. Gdy w pierwszych latach XVII w. postanowili, że czas przebudować średnio-wieczny ratusz, zażyczyli sobie, by dzieła tego dokonał architekt z Niderlandów. Oto jeden z do-

wodów, iż trwające obecnie tworzenie Zjednoczonej Europy jest przede wszystkim odbudową dawnych powiązań. Ale to raczej kwestia do rozważań dla polskich i niemieckich nauczycieli. Fryzyjskie dzieci zachwycyły się przede wszystkim toruńskimi piernikami i spacerem nad szeroko rozlaną Wisłą.

Malowniczość polskiego krajobrazu, oczywista dla nas swoboda naturalnego porządku przyrody, zawsze będzie wzbudzała zachwyt Fryzów, przybyłych wprawdzie z krainy rolniczej, lecz o krajobrazie całkowicie przekształconym i uporządkowanym przez człowieka. Każde drzewko zostało tam zaplanowane, a każdy kamień już przed wiekami policzony i opisany.

Gdy przed trzema laty dzieci z Rybna po raz pierwszy znalazły się wśród swych rówieśników z Weener, można je było łatwo odróżnić po ubraniach i fryzurach. Obecnie jest to praktycznie niemożliwe. Dominujące pierwotnie rozmowy na migi ustępują miejsca bardziej komunikatywnej wymianie zdań w językach angielskim i niemieckim. Co więcej, Fryzowie starają się opanować przynajmniej podstawowe zwroty w języku polskim. I jedni, i drudzy słuchają tej samej muzyki, kochają te same zespoły, oglądają te same filmy w telewizji lub na video. Są to wszystko małe zwiastuny duchowej integracji, równie ważne dla współczesnych młodych Europejczyków, jak dla poprzednich generacji muzyka Chopina czy holenderskie kafle w Pałacu na Wodzie w warszawskich Łazienkach.

Paweł Fijałkowski



WIADOMOŚCI Z GMIN

Nowa Sucha

Tegoroczny budżet gminy, który uchwalono pod koniec marca wynosi ponad 4 miliony złotych, do tego jeszcze dojdą dotacje i udziały własne mieszkańców, co da w sumie około 5 milionów złotych. W tym roku będziemy kontynuować prace związane z wodociągowaniem gminy tj. budowę stacji uzdatniania wody i sieci wodociągowej w Roztropnej, co pochłonie blisko 700 tys. złotych. Środki na tę inwestycję pochodzą z budżetu gminy, udziału własnego miesz-

kańców, z budżetu wojewody i z Agencji Restrukturyzacji Rolnictwa - mówi **wójt gminy Nowa Sucha Marcin Kubiak**. "Planujemy również budowę 4,5 kilometra drogi asfaltowej w Roztropnej (prace na przełomie kwietnia i maja), ponad 3 kilometry drogi od Borzymówki do Kościelnej Góry i niewielki odcinek drogi w Nowej Suchej. Jeśli mówimy o drogach, to warto wspomnieć, iż podatek drogowy w naszej gminie został podwyższony o 20%, preferencyjnie odnieśliśmy się do maszyn rolniczych i ciągników.

Ważnym zadaniem na ten rok jest również telefonizacja gminy. Prace rozpoczęły się, gdy tylko rozmarzała ziemia. Firma realizująca to zadanie z ramienia Telekomunikacji Polskiej SA prowadzi inwestycję bardzo sprawnie i w tym roku zakończy ją, oddając tym samym do użytku około 1000 numerów, co powinno zaspokoić wszystkie potrzeby mieszkańców gminy. Jak co roku przeznaczymy również pewne pieniądze na remonty szkół (1,5 mld złotych), głównie na remont szkoły w Starym Kozłowie.

Gmina w Nowej Suchej choć nie posiada praw miejskich i o takie nie zabiega, posiada własną

flagę (żółto-czerwona szachownica) i herb (drzewo jabłoni akcentujące rolniczy charakter gminy, głowa kozła i kłosy).

Gminny Dom Kultury wydaje od dłuższego czasu lokalną gazetę - miesięcznik "Nasza Sucha", do której piszą artykuły ludzie dobrej woli, nie pobierający żadnego wynagrodzenia. Sam Dom Kultury pracuje w dość skromnym zakresie, ze względu na finanse i liczbę pracowników oraz położenie - brak komunikacji gminnej, sprawia bowiem, iż wielu osobom trudno jest dotrzeć do tej placówki.

Bogusław Kwiatkowski

Komornik Sądu Rejonowego w Sochaczewie zawiadamia,

że w dniu 18.VI.1997 r. o godz. 12.00 w Sądzie Rejonowym w Sochaczewie, ul.1 Maja 7, odbędzie się

I licytacja nieruchomości

położonej w Teresinie przy ul.Długiej 3, zapisanej w Wydziale Ksiąg Wieczystych Sądu Rejonowego w Sochaczewie pod nr. Kw 5616, stanowiącej własność Barbary Gutowskiej.

Nieruchomość oszacowana jest na kwotę 83.100 złotych. Cena wywołania wynosi 62.325 złotych.

Przystępujący do przetargu zobowiązany jest złożyć rękojmię w wysokości 8.310 złotych w gotówce lub książeczce oszczędnościowej.

Nieruchomość można oglądać w terminie dwóch tygodni przed licytacją. W tych też dniach można przeglądać akta egzekucyjne znajdujące się w Sądzie Rejonowym w Sochaczewie.

ZS-348

Komornik Sądu Rejonowego w Sochaczewie zawiadamia,

że w dniu 18.VI.1997 r. o godz. 10.00 w Sądzie Rejonowym w Sochaczewie ul.1 Maja 7, odbędzie się

I licytacja nieruchomości

położonej w Kuznocinie (gm.Sochaczew), zapisanej w Wydziale Ksiąg Wieczystych Sądu Rejonowego w Sochaczewie pod nr. 14949, stanowiącej własność Edwarda Tomeckiego

Nieruchomość oszacowana jest na kwotę 52.618 złotych. Cena wywołania wynosi 39.464 złotych.

Przystępujący do przetargu zobowiązany jest złożyć rękojmię w wysokości 5.262 złotych w gotówce lub książeczce oszczędnościowej.

Nieruchomość można oglądać w terminie dwóch tygodni przed licytacją. W tych też dniach można oglądać akta egzekucyjne znajdujące się w Sądzie Rejonowym w Sochaczewie.

ZS-347

♈ Baran 21.III. - 20.IV.
Nie zostaniesz bez pieniędzy, a nieporozumienia ze współpracownikami szybko się wyjaśnią. Znajdziesz wspólny język z kimś, kto Cię jeszcze niedawno szalenie denerwował. Jeśli przyjdzie Ci do głowy pomysł na niewinny flirt, to się na razie nie angażuj w takie rozrywki. W czwartek niepokojące wydarzenie wzbudzi Twój gniew i agresję. Ukojenia poszukaj w spacerze i sztuce.

♉ Byk 21.IV. - 21.V.
Trzymaj się stałych związków, poświęcaj wiele uwagi partnerowi. W rodzinie będziesz się cieszyć popularnością. Osoba Ci bliska odniesie znaczący sukces, nie zapomnij wyrazić swojej radości głośno i wyraźnie. Dalsze sukcesy finansowe mogą Ci przewrócić w głowie, a więc postaraj się utrzymać zdrowy dystans do swego powodzenia w tej dziedzinie. Napisz list do Wodnika, tęskni.

♊ Bliźnięta 22.V. - 21.VI.
Duży przyptyw energii, intuicja i wrażliwość pomogą Ci wspaniale spędzać czas. Kontakt z Panną będzie dla Ciebie wyzwoleniem od problemów finansowych, co nie oznacza, że możesz sobie pozwolić na rozrzutność. Pomyśl o partnerze, postaraj się porozumieć, by rozstanie, jeśli do niego dojdzie, było miłe. Pamiętaj, trudno z Tobą wytrzymać, kiedy się uprzesz. W piątek wspaniała niespodzianka.

♋ Rak 22.VI. - 22.VII.
Może zaspokoisz tym razem swoje ambicje, a może nie. Tak czy inaczej, najlepiej zająć się pracą. Pod wpływem emocji nie podejmuj żadnych ostatecznych decyzji finansowych. W sporze z Baranem nie unieś się honorem, ale postaraj się znaleźć rozwiązanie kompromisowe. Pod koniec tygodnia zorganizuj rodzinie małe święto. Nie bagatelizuj kłopotów zdrowotnych partnera.

♌ Lew 23.VII. - 22.VIII.
Poczujesz się nieco zestresowany rozwojem sytuacji w pracy. Kłopoty na razie nie miną, zachowaj jednak spokój, a zminimalizujesz straty. Pomogą Ci zresztą przyjaciele, a w sprawach finansowych masz również przychylność gwiazd. Twoja duma może Ci przeszkodzić w układach związanych z miłością. W marzeniach osiągasz wszystko, ale jeśli zechcesz dominować, na marzeniach się również skończą.

♍ Panna 23.VIII. - 22.IX.
Umów się w weekend i nadrób towarzyskie zaległości. Nie przejmuj się zanadto swoim hobby, bo akurat może poczekać. Z uwagą potraktuj zwierzenia partnera. Jeśli tylko umiesz, pomóż mu przetrwać lęk i niepokój, zapewnij o swoich uczuciach. Postaraj się nie przeoczyć szansy na sukces finan-

sowy. Okazja czasem bardzo ci-chutko puka do drzwi. Unikaj fałszywych doradców.

♎ Waga 23.IX. - 23.X.
Z horyzontu zniknęła na razie konkurencja, możesz zatem spróbować się jeszcze lepiej "sprzedać" w pracy. Ale uwaga - każde zyskiwanie ma swój kres i uważaj, by nie zacząć tracić. Tak się może stać, jeśli będziesz plotkować i wtykać nos w nie swoje sprawy. Nie znamuj w głupi sposób znakomitego dla pracy i kariery czasu. A czułość i delikatność pomogą wygrać wielką miłość.

♏ Skorpion 24.X. - 22.XI.
Na początku tygodnia musisz zachować ostrożność. Uważaj na drodze, uważaj przy pracach fizycznych w domu. Jeśli tylko możesz, daruj sobie podejmowanie decyzji finansowych. Radość życia odzyskasz w środę wieczorem, dzięki komuś wyjątkowemu, kogo zechcesz w swym otoczeniu zachować jak najdłużej. Uda się, jeśli nie będziesz żądać, lecz prosić. A tego nie lubisz ...

♐ Strzelec 23.XI. - 21.XII.
Wiesz, że pracodawanie się jest niezdrówie, zatem teraz właśnie trochę "odpuść", odpoczyj. W życiu osobistym możesz zrobić poważny błąd, masz bowiem osłabioną intuicję i niewłaściwie odbierasz intencje innych. Nie sprzeczasz się, nie prowokuj, bo jeśli stracisz panowanie nad sobą, będziesz tego potem żałować. Miła niespodzianka finansowa czeka Cię w sobotę. Na randkę przeznacz niedzielę.

♑ Koziorożec 22.XII. - 20.I.
Nie masz teraz zbyt wiele energii życiowej, musisz się trochę oszczędzać. Bądź ostrożny, nie inwestuj w tym tygodniu, nie udzielaj pożyczek. W sprawach osobistych wskazana jest ostrożność równie duża, jak w interesach. Nie dyskutuj ze stałym partnerem, to naprawdę niepotrzebne. Zastanów się natomiast, co tak naprawdę chcesz osiągnąć w życiu, jaki jest Twój cel. Odpowiedź na to pytanie jest w tym miesiącu, nie tylko tygodniu, najwłaźniejsza.

♒ Wodnik 21.I. - 20.II.
Zaskakujesz i zwyżasz. Jesteś teraz kimś naprawdę oryginalnym w tym, co robisz. Bliżsi i dalsi znajomi podziwiają Cię i zazdroszczą Ci niezależności. Wprowadź głośno próbując podważać Twoje decyzje, ale chcieliby mieć tyle odwagi. Potrzebujesz miłości, przyjaźni i wsparcia kogoś bliskiego. Bądź nadal niekonwencjonalny, a czekają Cię przyjemne niespodzianki. Dużo wyjazdów!

♓ Ryby 21.II. - 20.III.
Widzisz teraz to, czego nie jest w stanie zobaczyć przeciętny człowiek, masz dużo wrażliwości i intuicji. Może Ci to przeszkodzić w pracy i pomóc w wyrażaniu uczuć. Na razie Twoje ambicje zawodowe przekraczają możliwości, ale się nie zniechęcaj. Podjęte teraz decyzje finansowe zapoczątkują w przyszłości. W weekend czeka Cię udane, romantyczne spotkanie z miłością.

LEKKA ATLETYKA

Mityng w Płońsku

Lekkoatleci MKS Orkan na rozegranych z okazji uchwalenia Konstytucji 3 Maja zawodach w Płońsku zajęli kilka czołowych lokat, notując bardzo dobre rezultaty.

III Mityng Lekkoatletyczny w Sochaczewie

dziewczeta rocznik 85-86

60 m 1. K.Stupińska - SP 1 Sochaczew - 8,87 2. D.Pawłowska - SP 4 Sochaczew - 8,98 3. K.Kołodziejska - SP 4 Sochaczew - 9,35

300 m 1. B.Czawgan - SP 4 Sochaczew - 52,81 2. L.Majcher - SP 3 Sochaczew - 54,24 3. P.Małkowska - SP 3 Sochaczew - 55,89

600 m 1. D.Racka - SP Młodzieszyn - 2,04,85 2. N.Gawrylczyk - SP 3 Sochaczew - 2,10,00 3. E.Rybacka - SP 4 Sochaczew - 2,11,25

4x100 m 1. SP 1 Sochaczew - 1,02,27 2. SP 4 Sochaczew - 1,02,32 3. SP Młodzieszyn - 1,05,08

dziewczeta rocznik 83-84

100 m 1. M.Osińska - SP 3 Sochaczew - 13,68 2. E.Pawłowska - SP 4 Sochaczew - 14,55 3. E.Fabijańczyk - SP Młodzieszyn - 14,65

300 m 1. M.Kowalewska - SP 4 Sochaczew - 46,04 2. G.Petrykowska - SP Młodzieszyn - 49,29 3. J.Muszyńska - SP 4

600 m 1. M.Mańkowska - SP Młodzieszyn - 1,58,00 2. M.Hoyer - SP 3 Sochaczew - 1,59,00 3. M.Chmielewska - SP 2 Sochaczew - 2,00,47

sztafeta 4x100 m 1. SP 4 Sochaczew - 58,36 2. SP Młodzieszyn - 58,39 3. SP 3 Sochaczew - 1,00,33

chłopcy rocznik 85-86

60 m 1. R.Wielgus - SP 2 Sochaczew - 9,13 2. M.Pawłowski - SP 4 Sochaczew - 9,14 3. T.Kalinowski - SP 4 Sochaczew - 9,28

300 m 1. M.Adamiak - SP 1 Sochaczew - 48,08 2. Ł.Zatorski - SP 4 Sochaczew - 51,97 3. Ł.Woźniak - SP 2 Sochaczew - 52,31

1000 m 1. P.Sikora - SP Młodzieszyn - 3,38,00 2. J.Szymański - SP Młodzieszyn - 3,39,00 3. R.Kaczmarek - SP 2 Sochaczew - 3,42,00

sztafeta 4x100 m 1. SP 4 Sochaczew - 59,94 2. SP 3 Sochaczew - 1,01,20 3. SP 1 Sochaczew - 1,03,05

młodziczki

100 m 1. M.Osińska - 13,44 s 2. M.Kowalewska - 13,74 s 3. K.Stupińska - 14,17 s 4. D.Pawłowska - 14,28 s

300 m 1. D.Pawłowska - 48,13 s 2. J.Pruczny - 48,24 s

młodzicy

100 m 3. Ł.Łuczak - 12,35 s 7. N.Lewandowski - 12,72 s 8. S.Kreps - 12,95 s

300 m 3. S.Kreps - 43,21 s 4. M.Ołędzki - 43,56 s 5. N.Lewandowski - 44,10 s

chłopcy rocznik 83-84

100 m 1. Ł.Łuczak - SP 6 Sochaczew - 12,58 2. S.Kreps - SP 1 Sochaczew - 12,85 3. N.Lewandowski - SP 4 Sochaczew - 12,93

300 m 1. R.Niebrzydowski - SP 4 Sochaczew - 44,90 2. M.Gołębiowski - SP 1 Sochaczew - 44,91 3. M.Ołędzki - SP 3 Sochaczew - 44,92

1000 m 1. D.Cendecki - SP 4 Sochaczew - 3,00,59 2. Ł.Wieniński - SP 2 Sochaczew - 3,16,00 3. D.Rogowski - SP 6 Sochaczew - 3,16,93

sztafeta 4x100 m 1. SP 4 Sochaczew - 52,60 2. SP 3 Sochaczew - 53,02 3. SP 1 Sochaczew - 1,03,05

Punktacja drużynowa

1. SP 4 Sochaczew - 3578 2. SP Młodzieszyn - 2206 3. SP 3 Sochaczew - 2133 4. SP 1 Sochaczew - 1890 5. SP 2 Sochaczew - 1427 6. SP 6 Sochaczew - 1247 7. SP Wyczółki - 1029 8. SP Budki Piaseckie - 193

SPORT SZKOLNY

Mistrzostwa rejonu - minipiłka ręczna

dziewczeta

1. SP 2 Sochaczew 2. SP Kozłów Biskupi 3. SP Budki Piaseckie

skład SP 2: A.Borowska, J.Zielińska, M.Durakiewicz, A.Prośniak, P.Rozmarynowska, P.Bryła, K.Garczyńska, A.Stępień, A.Zagajewska, opiekun: Darek Makulec

chłopcy

1. SP 6 Sochaczew 2. SP Kozłów Biskupi 3. SP 4 Sochaczew

skład SP 6: D.Rogowski, M.Balcerak, D.Grabowski, M.Kowalczyk, T.Śliwiński, M.Rogowski, M.Turczyński, K.Werłaty, D.Poławski opiekun: Tomasz Kopka

Mistrzostwa Miasta - minipiłka nożna

1. SP 4 Sochaczew 2. SP 2 Sochaczew 3. SP 3 Sochaczew

skład SP 4: J.Fomalski, M.Fomalski, Cz.Szustecki, K.Lewandowski, M.Kuliński, D.Kubiszewski, N.Biełkowski, P.Młyński, Ł.Winnicki opiekun: Michał Pszczółkowski.

RUGBY

Mistrzostwa Polski siódemek Świąteczny turniej

Zespoły zostały podzielone na trzy grupy, w których grały systemem "każdy z każdym". Orkan I w pierwszym meczu przegrał z jednym z faworytów mistrzostw - Lechią 5:26. Drugi pojedynek, z Arką, rozstrzygnął na swoją korzyść 24:5. Bardzo dobrze zagrał Bogdan Wróbel, który był głównym autorem sukcesu. W trzecim spotkaniu, decydującym o II miejscu w grupie nasi rugbyści pokonali drugi zespół AZS 17:0. Najlepszym zawodnikiem na boisku był młody Konrad Pisarek, który trzy razy przyłożył piłkę na polu punktowym. Druga drużyna Orkanu pokonała na początku Skrę 27:0, a następnie przegrała z Ogniwo I 0:39 i Budowlanymi 0:40. Pierwsze miejsca w grupach zajęli: AZS I, Lechia i Ogniwo I i te zespoły rywalizowały o mistrzostwo. Rugbyści z Gdańska, którzy grali tego dnia znacznie poniżej oczekiwań, gładko przegrali oba mecze finałowe. Spotkanie AZS I i Ogniwa I było bardzo zacięte, a losy pojedynku wazyły się do ostatniej minuty. Mistrzem Polski zostali rugbyści z Sopotu, przed AZS W-wa i Lechią Gdańsk. Orkan I, który

grał o miejsca 4-6, zaczął bardzo dobrze, pokonując znacznie wyżej notowanych Budowlanych, 19:5. Kiedy w następnym spotkaniu rugbyści z Lublina bez większych problemów pokonali Pogoń, licznie zgromadzona publiczność przyznała już naszej drużynie IV miejsce, tym bardziej, że Orkan I mógł sobie pozwolić w ostatnim spotkaniu nawet na niewysoką porażkę. Nasi zawodnicy zaczęli pojedynek z Pogonią bardzo źle i szybko tracili punkty. Orkan I był cieniem zespołu z poprzednich meczów i przegrał 0:24, spadając



w końcowej klasyfikacji na szóstą pozycję. Niemniej jednak jest to spory sukces naszych młodych rugbyistów. Orkan II w meczach o 7-9 miejsce przegrał oba spotkania, ale zaprezentował się tego dnia dobrze i zajął miejsce na miarę umiejętności zawodników. Obecny na mistrzostwach trener kadry narodowej drużyn 7-osobowych Andrzej Kopyt powołał do reprezentacji trzech sochaczewskich rugbyistów: Bogdana Wróbla, Macieja Brażuka i Konrada Pisarka. Pierwsze sześć drużyn otrzymało okazałe puchary, a ostatni tradycyjną drewnianą łyżkę. Najlepszym zawodnikiem mistrzostw został wybrany Marcin Danieluk z AZS AWF Warszawa.

Końcowa klasyfikacja

1. Ogniwo I Sopot
2. AZS AWF Warszawa
3. Lechia Gdańsk
4. Pogoń Siedlce
5. Budowlani Lublin
6. MKS Orkan I Sochaczew
7. Ogniwo II Sopot
8. AZS AWF Warszawa
9. MKS Orkan II Sochaczew
10. Arka Gdynia
11. Skra Warszawa

Orkan I: Brażuk, Szymański, Wróbel, Żakowski, Rudziks, Spurtacz, Pisarek, Misiak, Szulejewski.

W drugiej drużynie Orkanu grali: Pietrak, M.Szyling, S.Szyling, Pruski, Kłak, Stachniuk, Radzyński, Maetz. Trener: Krzysztof Ciesielski

PIŁKA NOŻNA

IV liga

MKS Orkan Sochaczew - Górnik Łęczycza 3:1

bramki: J.Sobolewski, R.Łukawski, P.Zalejski

Pierwsza połowa to okres słabej gry naszego zespołu. W drugiej części Orkan zaczął grać lepiej, dokumentując swoją przewagę strzeleniem trzech bramek. W 5. minucie Brzeski niepotrzebnie przepuszcza piłkę, doprowadzając do groźnego strzału na bramkę Radzia. Trzy minuty później znów jest groźnie pod naszą bramką. Dopiero w 23. minucie Orkan oddaje pierwszy celny strzał w kierunku bramki swoich rywali. Goście odpowiadają groźnym strzałem, szczęśliwie dla naszego zespołu mini-

malnie niecelnym. W 41. minucie poprzeczka ratuje Orkan przed utratą gola. Tuż przed przerwą kapitalną interwencją popisuje się Radzio. Do drugiej części meczu Orkan przystępuje diametralnie odmieniony. W 56. minucie Sobolewski mija obrońcę, silnie strzela z 20 metrów, uzyskując prowadzenie. Pięć minut później ten sam zawodnik nie wykorzystuje stuprocentowej sytuacji. W 65. minucie Mamcarz, po błędzie bramkarza Górnika, trafia w poprzeczkę, dobija Łukawski podwyższając na 2:0. Kilka minut później Zalejski z rzutu karnego po raz trzeci umieszcza piłkę w siatce. Tuż przed końcem meczu goście zmniejszają rozmiary porażki, wykorzystując rzut karny podyktowany po bezsensownej ręce Łukawskiego.

Start Radziejów - GKS Oaza Bzura Chodaków 3:0

Wynik nie odzwierciedla przebiegu meczu i wbrew pozorom gra była wyrównana. Pierwsza bramka pada w 25. minucie po błędzie naszego bramkarza. W II połowie Oaza Bzura zaatakowała większą ilością zawodników chcąc zmienić niekorzystny rezultat. Piłkarze Startu, którzy cofnęli się na własną połowę, wykorzystali dwie kontry, podwyższając rezultat spotkania na 3:0.

Oaza Bzura - Kaszelań Sierpc 1:0

bramki: G.Szypszak

skład: Basiak, Pawlak, Celeda, Szajewski, Kacprzak, Szypszak, Orliński, Babulewicz, Wiciak, Skorupski, Czubak.

W I połowie gra była wyrównana, ale oba zespoły nie wykorzystywały sytuacji strzeleckich. W II części meczu piłkarze Oazy Bzury panują niepodzielnie na boisku

i goście tylko dużemu szczęściu mogą zawdzięczać, że stracili w Chodakowie zaledwie jedną bramkę.

W 20. i 23. minucie strzelają kolejno, tuż nad poprzeczką, Pawlak i Celeda. Chwilę później Czubak ogrywa obrońcę, dokładnie zagrywa do Babulewicza, który z 5 metrów nie trafia do pustej bramki. W 31. minucie podobną okazję do zdobycia gola marnuje Pawlak.

Goście odpowiadają groźnym strzałem, minimalnie niecelnym. W 44. minucie bramkarz Oazy Bzury wychodzi zwycięsko z sytuacji "sam na sam". Tuż po przerwie Basiak broni groźny strzał z rzutu wolnego. W 54. minucie Celeda strzela minimalnie nad poprzeczką. Sześć minut później Szypszak uderza z rzutu wolnego w samo okienko, uzyskując bramkę. W 75. minucie Skorupski mija trzech zawodników, wchodzi w pole karne zostawia piłkę

Pogoń Słupca - MKS Orkan Sochaczew 4:0

skład: Radzio, Machciński, Ambroży, Wojciechowski, Wróblewski, Mamcarz, Brzeski, Łukawski, Cieślak, Kulcak, Sobolewski

Orkan wystąpił bez kilku podstawowych zawodników i przystąpił do meczu mocno osłabiony. Trener Tadeusz Mechliński był przed meczem w bardzo trudnej sytuacji, ponieważ brakowało tego dnia kilku zawodników defensywy. Wynik spotkania nie odzwierciedla przebiegu gry i Orkan nie zasłużył na aż tak wysoką porażkę. Gospodarze zdobyli pierwszego gola na minutę przed końcem I połowy. W drugiej części meczu tracimy jeszcze trzy bramki, nie wykorzystując żadnej szansy na zdobycie gola.

Czubakowi, a ten w idealnej sytuacji fatalnie pudłuje. Tuż przed końcem meczu Skorupski marnuje stuprocentową okazję do uzyskania gola, strzelając z bliskiej odległości tuż koło słupka.

JUNIORZY

klasa makroregionalna

Widzew Łódź - MKS Orkan 3:0

klasa międzywojewódzka

Bzura - Mazovia Rawa Mazowiecka 0:0

juniorzy młodsi

Bzura - Mazovia Rawa Mazowiecka 3:0

MKS Orkan Sochaczew -
Kujawiak Włocławek 6:0

młodzicy

MKS Orkan Sochaczew -
Widok III Skierniewice 3:0

trampkarze

MKS Orkan - Żyrardowianka 1:1

Turniej klasyfikacyjny do Mistrzostw Polski w rugby

Bardzo dobrze wypadli najmłodszy rugbyści MKS Orkan Sochaczew na rozegranym w Lublinie turnieju rugby, którego wyniki zaliczane są do klasyfikacji Mistrzostw Polski. Kadeci, którzy w końcowej klasyfikacji zajęli trzecie miejsce, pokonali Budowlanych Lublin 27:5, MTS Sopot 24:0, ulegli Ogniwo Sopot 7:8 oraz Budowlanym Łódź 0:24. Natomiast żacy, którzy od początku turnieju grali bardzo dobrze, dotarli aż do finału, w którym do ostatniej minuty meczu prowadzili 1:0. Jednak prosty błąd w obronie sochaczewian sprawił, że drużyna Vegi doprowadziła do remisu. W dogrywce, pomimo ambitnej gry Orkanu, przeważający warunkami fizycznymi zawodnicy z Gdańska zdobyli punkt na wagę I miejsca. Puchar dla najlepszego zawodnika wśród żaków otrzymał kapitan drużyny MKS Orkan Dariusz Ciarkowski.

Końcowa klasyfikacja

kadeci

1. Budowlani Łódź
2. Ogniwo Sopot
3. MKS Orkan Sochaczew

skład Orkanu: Wylot, Starzec, Polakowski, Wojciechowski, Grochowski, Turkowski, Syperek, Płowik, Wargocki, Jabłoński, Rogowiec, Gołębiowski, Pietrzyk, Panowski, Chaber, Hetmanowski

żacy

1. Vega Gdańsk
2. MKS Orkan Sochaczew
3. Ogniwo Sopot

skład: Siedlecki, D.Sujka, K.Sujka, Grabowski, Ciarkowski, Trzcziński, Augustyniak, Jagodziński, Gubar, Chełmiński, Kazimierzczak, Januszewski.

Michail
Stanescu
Rumunia

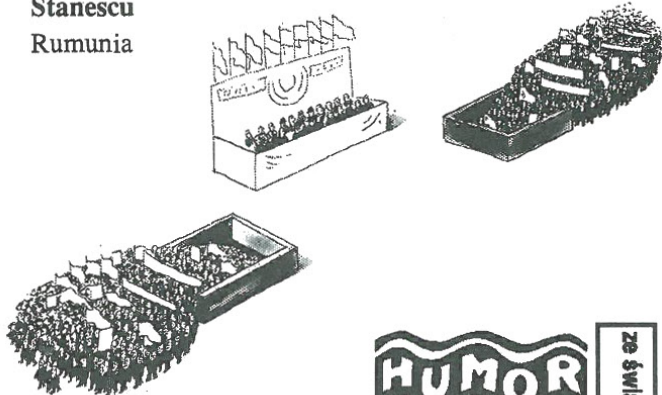

Zza węgla

IG Jak doniosła prasa, sochaczewski tor motocrossowy to jedyny w Polsce tego typu obiekt, usytuowany w środku miasta. Nam widocznie warkot nie przeszkadza. I tak, warczymy na siebie o byle co cały tydzień.

firmy. Jak to, bez uzasadnienia! Miał go zostawić bez nadzoru, żeby go wykołegował w interesach?!

IG Ledwo dowiedzieliśmy się o powstającej w Sochaczewie pierwszej wyższej uczelni, a znów Łowicz nas przebija czwartą już chyba wyższą szkołą. Tym razem będzie to wydział SGGW "Produkcja i zbyt produktów rolnych". Czyżby na targowiskach mieli teraz wymagać od handlarzy inżynierskich dyplomów? Zbyty się ich trzymają!

IG Tzw. nieznani sprawcy, drugi już raz ostatnio rozniecili ogień w byłym sochaczewskim szpitalu. Poprzednio straż dogasiła kilka drzew pod murem budynku, teraz gasiła zgłiszcza dachu. Jak tak dalej pójdzie, trzeba będzie Caritasowi dać na hospicjum coś innego, bo ten budynek umrze wcześniej, niż pojawią się pierwsi chorzy.

KRAJAN

Uśmiechnij się...

Nauczyciel pyta Jasia:

- Gdybyś miał siedem jabłek, a ja poprosiłbym cię o dwa, ile by ci zostało?

- Siedem

Malarz do właściciela kamienicy:

- Kiedyś ludzie powiedzą o pańskiej kamienicy: Tu żył i tworzył słynny malarz.

- Jeśli nie zapłaci pan dziś komornego, to będą mówić tak już od jutra.

- Jak ma na imię ten śliczny bobas?

- Okjaqwezu.

- Jego ojciec jest Afrykaninem?

- Nie, optykiem!

IG Gdy w Samie przy Pokoju gaśnie światło, to choć byłby to jasny dzień, nie wpuszcza się już nikogo do środka i nie pozwala wyjść na zewnątrz z towarem. A wszystko dlatego, że przestają wówczas działać kasy fiskalne. I żeby się tylko fiskus nie dogadał z energetyką, bo puszczą nas z torbami ... pustymi.

IG Na egzaminie końcowym w Technikum Odzieżowym w Brzezinach pojawiła się praca promująca wykorzystanie motywów kubizmu w projektowaniu odzieży. Czyżby chodziło o kub...raki?

IG Kolejne doniesienie z łowickiej wojny domowej. "Nowy Łowiczanie" wytknął burmistrzowi, że ten bez uzasadnienia próbował zabrać ze sobą na staż do USA kolegę i wspólnika z własnej, prywatnej



Zadziwiająca gracia !

Świąteczne hasło:

*Jeszcze Polska nie zginęła,
póki jest coś do ukradzenia!*

Krzyżówka nr 18

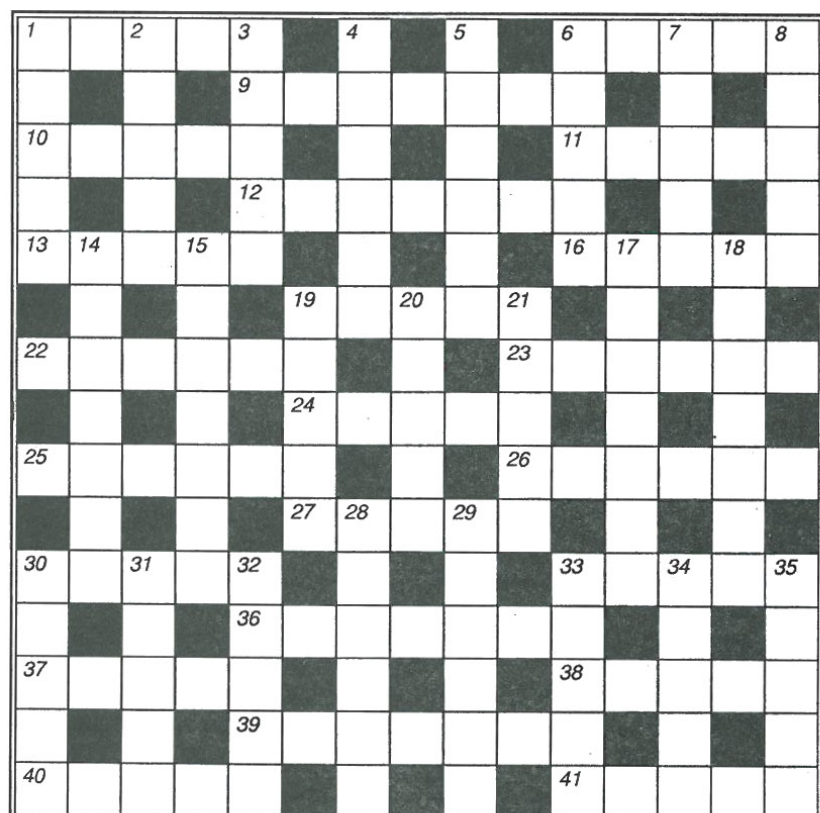

Poziomo:

1 - autor "Boskiej komedii", 6 - symbol Wielkanocy, 9 - może być z żurawiem, 10 - męski kaftan, 11 - np. wersalka, 12 - zarodek, 13 - termin brydżowy, 16 - potrawa z jaj, 19 - umowa, porozumienie, 22 - plemię, 23 - broń sieczna, 24 - lalka z teatru kukielkowego, 25 - urządzenie mechaniczne w naszej łazience, 26 - mogą być doniczkowe lub cięte, 27 - piętno, niesława, hańba, 30 - grecka bogini mądrości, 33 - kamieniste wysypisko w górach, 36 - futro z lisa, 37 - dawniej Dorpat, 38 - termin tenisowy, 39 - właściciel młyna, 40 - talon, 41 - pierwiastek chemiczny

Pionowo:

1 - pracownik portowy, 2 - bogacz indyjski, 3 - związek powstały w wyniku reakcji kwasu z alkoholem, 4 - długopłetwowiec, 5 - choroba gardła, 6 - jezioro na Pobrzeżu Słowińskim, 7 - ubaw, zabawa, 8 - antonim przylotu, 14 - roślina tworząca gęste zarośla w wodach, 15 - pociąg z wojskiem, 17 - teczki z mapami, 18 - wyborca, 19 - lekko nachylona powierzchnia wzdłuż zboczy dolin polodowcowych w Tatrach, 20 - ze stolicą w Rydze, 21 - rozróżba, 28 - zwolennik mistycyzmu, 29 - siedziba władz miejskich (wspak), 30 - mieszkaniec dawnego Meksyku, 31 - pierwiastek chemiczny, 32 - kleryk, 33 - dygnitarz w dawnej Turcji, 34 - praktykant, 35 - ozdobny trawnik.

Rozwiązanie krzyżówki należy nadsyłać w terminie 7 dni na adres redakcji. Za prawidłowe rozwiązanie rozlosowana zostanie nagroda w wysokości 10 złotych w gotówce.

Rozwiązanie krzyżówki nr 16 (ZS nr 16)

Poziomo: KOLIA, AFISZ, SZPAGAT, NUGAT, ŁUBIN, MODELKA, OBLAWA, SMREK, FLOTA, OFERTA, MENDEL, CYSTA, ANANKE, NEGLIŻ, TUPOT, FASKA, SAMAR, DYLEMAT, BURDA, RATAJ, MAJÓWKA, AWANS, SWADA.

Pionowo: KONGO, LEGIA, ASTMA, OPODAL, IGELIT, ATŁAS, IMBIR, ZANIK, BUFONKA, WARUNEK, MANAGUA, EREMITA, FACET, ODSYP, AMANT, UKLEJA, OBMOWA, FIBRA, SURMA, ADAMS, STRAS, MITRA, RAJCA.

Nagrodę wylosował Zbigniew Włodarczyk