

# Ziemia

## SOCHACZEWSKA

ISSN 1231-7179 Numer indeksu 328 006

### Żelazowa Wola

## Urodzinowy koncert

Perełka kultury naszego kraju - Żelazowa Wola. Miejsce gdzie przed 187 laty urodził się najwybitniejszy polski kompozytor Fryderyk Chopin.

"Rodem Warszawianin  
sercem Polak  
talentem świata obywatel"  
- jak pisał C.K. Norwid

22 lutego obchodziliśmy rocznicę jego urodzin. To prawdziwa przyjemność móc słuchać muzyki Chopina w dworcu w Żelazowej Woli właśnie w tym dniu. Recital jaki odbył się w rocznicę urodzin Chopina zgromadził wielu zaproszonych gości - miłośników jego muzyki.

Balladę f-moll op.52, Nokturn Es-dur op.52 nr 2, Fantaisie - Impromptu cis-moll op.66, Trzy walce op.76: Ges-dur nr 1, f-moll nr 2 i Des-dur nr 3 oraz Poloneza As-dur wykonał znany młody (23 lata) pianista Rafał Łuszczewski. "...Nic w przyrodzie nie było zdolne przypomnieć tych dźwięków, chyba w ciszy nocnej smutna nuta słowika" - jak pisał o muzyce Chopina Robert Schuman.

**Arek Stępień**



## Forum w Szóstce

Od 20 lutego w Szkole Podstawowej nr 6 trwa Tydzień Kultury Chrześcijańskiej. W jego ramach odbyły się już m.in. projekcje filmów: "Historie biblijne", "Jani", "Imperium słońca", "Maria z Nazaretu", "Cienista dolina", spotkanie z wydawcą "Małego Rycerzyka", promocja książek i prasy religijnej oraz konkurs wiedzy religijnej.

27 lutego (w czwartek) uczniowie klas 7 i 8 spotkają się z siostrami zakonnymi i uczennicami Liceum im. Marceliny Darowskiej w Szymanowie, otwarta zostanie też wystawa prac plastycznych, których inspiracją stały się obejrzone wcześniej filmy. Tego samego dnia przewidziano też rozstrzygnięcie 3 konkursów: plastycznego, wiedzy biblijnej i na najładniejsze opowiadanie o treści religijnej.

28 lutego - w ramach Forum Wymiany Doświadczeń "Wychowanie ku wartościom" - wykłady wygłoszą: prof. dr hab. Teresa Wróblewska - prodziekan WSP Kielce, ks. dr Mirosław Nowosielski z Łowicza, dr Krystyna Chałas - kierownik naukowy TST i mgr Lucyna Tępczyk - dyrektor SP 6 w Sochaczewie. Odbędą się również lekcje otwarte, podporządkowane tematyce Forum.

## Bezpłatne badania

Centrum Maytone i skierniewicki oddział Polskiego Związku Głuchych informują o możliwości skorzystania z bezpłatnych, audiometrycznych badań słuchu.

Badania zaplanowano na 3 i 4 marca, w godzinach 10-17. Odbędą się one w siedzibie Polskiego Związku Głuchych w Skierniewicach - ul. Rynek 6. Wcześniejsze zapisy telefoniczne będą przyjmowane w środę (9-17) i sobotę (12-20) pod numerem (0-46) 33-1191.

Przy okazji badań będzie można również uzyskać bezpłatną poradę specjalisty i zakupić aparat słuchowy w cenie producenta.

### Placówka Szkolenia Zawodowego Pracowników Ochrony organizuje przy Jednostce Wojskowej w Sochaczewie

## KURS AGENTÓW OCHRONY

#### Absolwenci otrzymują:

- świadectwo ukończenia kursu honorowane na terenie kraju
- uprawnienia do ochrony mienia i osób, konwojowania, inkasowania
- pełne przygotowanie teoretyczne i praktyczne do posługiwania się bronią krótką palną.

**Cena 220 zł (płatne w ratach)**

**Rozpoczęcie 3 marca o godz. 16.00 w Jednostce Wojskowej w Bielicach**  
Informacje: tel. 24954 lub 22231 wew. 2445

**ZAPRASZAMY !**

ZS-124

## O sochaczewskim bezrobociu

z kierownikiem Rejonowego Urzędu Pracy Barbarą Granoszewską i zastępcą kierownika Ewą Budzałek rozmawia Jolanta Śmielak-Sosnowska.

- Mówi się w Sochaczewie o bardzo dużym - 15% bezrobociu, które jest podobno najwyższe w województwie. Czy pani potwierdza tę informację?

- Nie wiem, skąd się wzięła taka opinia. Z raportu opracowanego na koniec 1996 r. wynika, że bezrobocie w rejonie Sochaczewa jest na średnim poziomie w województwie i wynosi 11,7% liczby ludności zawodowo czynnej. W grudniu w naszych rejestrach znajdowało się 3282 bezrobotnych, podczas gdy w Skierniewicach ponad 5700, a np. w Łowiczu prawie pięć tysięcy. W stosunku do 1995 roku ilość bezrobotnych zmniejszyła się o 39%.

- Ale czy ten korzystny wynik nie jest spowodowany bardziej restrykcyjnymi przepisami niż zwiększonym rynkiem pracy?

- Zobrazuję to za pomocą cyfr. W 1996 r. nasz urząd wydał 3273 decyzje o przyznaniu zasiłku, a 5380 osób pozbawiono statusu bezrobotnego. Myślę, że ubiegłoroczne zaostrzenie przepisów było wręcz niezbędne. Wiele osób korzystających z zasiłku, po przedstawieniu im oferty pracy po prostu zrezygnowało. W wielu wypadkach bezrobotni pracowali już na przykład na 1/4 etatu lub "na czarno", a dodatkowo pobierali zasiłki.

**Dokończenie str. 6**

## Notes kulturalny

28.02. - godz. 17.00 - koncert Krzysztofa Krawczyka (Bilety w cenie 15 zł). Kino Polonez - Skierniewice

1.03. - o godzinie 15.00 w sali koncertowej Państwowej Szkoły Muzycznej rozpocznie się aukcja wyrobów artystycznych - rękodzielniczych wykonanych przez uczestników Warsztatów Terapii Zajęciowej, działającego przy Spółdzielni Inwalidów "Jutrzenka". W programie aukcji m.in.:

- występy orkiestry i chóru PSM

- loteria fantowa, w której każdy los wygrywa i inne atrakcje.

8.03. - godz. 16.30 - galeria MOK - Sochaczew, ul.Chopina 101 zaprasza na otwarcie wystawy Malarstwa i Grafiki Jadwigi Borkowskiej.

14.03. - godz. 11.00 - eliminacje rejonowe XLII Ogólnopolskiego Konkursu Recytatorskiego MOK - Sochaczew, ul. Żeromskiego 8.



### DYŻURY APTEK

26,27,28 lutego  
ul.Pokoju 3A

1,2,3 marca - ul.Traugutta 23

4 marca - ul.Fabryczna 2

5 marca - ul.Gawłowska 3

# 998

W minionym tygodniu w rejonie sochaczewskim doszło do 10 pożarów i 5 miejscowych zagrożeń.

18.02. - jednostki naszego rejonu 3 razy interweniowały przy płonących trawach: w Kuznocinie, w Zyrardowie i w Kozłowicach Nowych.

O 23.40 odebrano wiadomość o pożarze w Budach Józefowskich. Palił się drewniany budynek mieszkalny. Śmierć w płomieniach poniósł 48-letni mężczyzna, syn właścicielki posesji. 76-letnia właścicielka uległa poparzeniu.

## Podziękowanie

Dyrekcja, nauczyciele i uczniowie Zespołu Szkół Zawodowych Nr 2 imienia Jarosława Iwaszkiewicza w Sochaczewie składają gorące podziękowania wszystkim darczyńcom, którzy ofiarowali pieniądze na operację przeszczepu szpiku kostnego naszej byłej uczennicy Anety Biernackiej.



### DZWONILI DO NAS

Kiedyś "Ziemia" podała w Informatorze mój numer telefonu jako numer do Lecznicy dla zwierząt. Sprostowaliście już tę pomyłkę, ale telefony wciąż dzwonią.

22.02. - w Skułach, gm.Radziejowice palił się dach na nie zamieszkałym budynku.

- jednostka sochaczewska likwidowała skutki awarii rury i zalania piwnicy przy ulicy Reja.

23.02. - strażacy z OSP Niepokalanów usuwali w Paprotni na ulicy Spacerowej drzewo zwalone przez silny wiatr.

- ratownicy z PSP Sochaczew wydobywali z samochodu zwłoki mężczyzny - ofiary wypadku w Wójtówce.

- sochaczewscy strażacy gasili na ulicy Cmentarnej pałacę się samochód marki polonez oraz przepompowywali wodę w zalanej kotłowni ZSZ nr 2.

Ten dar serca, mamy nadzieję, stanie się darem życia dla Anety.

Dziękujemy,

**Dyrektor szkoły  
Jolanta Popiołek**

Dziękujemy wszystkim ofiarodawcom za pomoc okazaną naszej córce Anecie. Obecnie oczekujemy na termin przeszczepu. Dzięki Państwa hojności jesteśmy już tak blisko celu: uratowania życia naszego dziecka.

**Rodzice Anety  
Danuta i Jacek Biernaczy**

Dzisiaj o 4 rano jakaś kobieta, nie słuchając, że to pomyłka, zrobiła awanturę mojej matce.

Dlatego proszę - podajcie raz jeszcze właściwy numer weterynarii, a dzwoniących proszę o odrobinę kultury.

**Red:** Do lecznicy dla zwierząt można dzwonić pod numer 240-18. Telefon ten będziemy umieszczać na bieżąco w Informatorze Miejskim.

## Informator Miejski

- PKP - 224-05

- PKS - 255-00

- MZK - 239-51

Informacja telefoniczna - 913

Bezpłatna Informacja Gospodarcza - (0 46) 94-34

Policja - oficer dyżurny - 997, 222-17

Pogotowie ratunkowe - 999

Punkt pomocy doraźnej - 223-66

Szpital Miejski - 222-77

Straż Pożarna - 998, 223-70

Pogotowie energetyczne - 226-20, w dni świąteczne od 8.00 do 16.00

Pogotowie wodnokanalizacyjne - 223-11, po 15.00 239-85

Lecznica weterynaryjna - 240-18

Straż Miejska - 247-07

Taxi - 228-42

Zamawianie rozmów między-miastowych - 900



## POGODA

Ciągły napływ ciepłej masy powietrza znad Atlantyku wskazuje, że mamy do czynienia z przedwiośnią. Pogoda w kratkę. Dłuższe przejaśnienia i rozpogodzenia. Tylko okresowo zachmurzenie duże z opadami deszczu. Temperatura maksymalna od 7 do 11 stopni. Temperatura minimalna od 4 do 2 stopni. Wiatr zachodni, umiarkowany i słaby, okresowo porywisty. Skoki ciśnienia atmosferycznego będą niekorzystnie wpływać na nasze samopoczucie.

CUMULUS

W dniu 20 lutego 1997 roku  
zmarła przeżywszy lat 90  
Ś.P.

**Marianna Adamczyk**

Honorowa Obywatelka Miasta Sochaczewa, uczestniczka tajnego nauczania w latach 1939-45, wieloletnia nauczycielka szkół sochaczewskich.

Rodzinie i bliskim wyrazi głębokiego współczucia składa  
Rada Miejska w Sochaczewie.

ZS-156

Państwu

**Grażynie i Wiesławowi Murawskim**

wyrazi głębokiego współczucia z powodu śmierci  
syna **Roberta**

składają Dyrektor Szkoły Podstawowej Nr 2,  
Rada Pedagogiczna, Komitet Rodzicielski, Rada Samorządu  
Uczniowskiego, uczniowie.

Naszej koleżance

**Irenie Błaszczyk**

wyrazi współczucia z powodu śmierci Matki

składają współpracownicy  
z Rejonowego Urzędu Pracy w Sochaczewie.

ZS-147



## SDH "MERKURY" SALON SPORTU I REKREACJI

Promocyjna sprzedaż rowerów  
popularnych, górskich i sportowych  
Do 15 marca znacząca bonifikata.

**RATY**

najkorzystniejsze w całym mieście!

**"MERKURY"** podpowiada -  
przyjdź, zobacz, przelicz!

Chcesz mieć nowy, dobry rower  
wiosną - na pewno optaci Ci się  
kupić go u nas

Zapraszamy codziennie do godz. 18.00

w soboty do godz. 14.00

ul. Kochanowskiego 60 tel./fax 240-87, 241-64

ZS-101

# Budżet Sochaczewa

## WYDATKI

Miejskie wydatki wyniosą w tym roku - **33.889.811 złotych**. Z czego **11.956.000 złotych** przeznaczono na inwestycje i zakupy inwestycyjne.

Najważniejsze przedsięwzięcia w tej grupie wydatków to: ukończenie sali gimnastycznej przy SP 6 (1.400.000 z budżetu, 577.300 - dotacja z Urzędu Kultury Fizycznej i Turystyki), budowa oczyszczalni ścieków (1.160.000 z budżetu, 4.246.000 z NFOŚ), modernizacja obiektów po byłym szpitalu (750.000), most na Utracie (200.000), budowa basenu ma obiektach "Orkanu" (200.000) i modernizacja hali sportowej w Chodakowie (370.000 z budżetu, 237.986 z UKFiT).

250.000 złotych wynoszą nakłady inwestycyjne na uporządkowanie targowicy, 300.000 na prace związane z oświetleniem ulic. (Planuje się modernizację oświetlenia w ulicach: Botanicznej, Wyszogrodzkiej, Otwartej, Ogrodowej, Wspólnej, Królewskiej, Lotników, Płockiej, Łowickiej, Łąkowej i na osiedlu Staszica 108).

Za 1.720.000 złotych położone zostaną chodniki m.in. w ulicach: 1 Maja (od ZUS-u do Warszawskiej), Zeromskiego (od Warszawskiej do Pokoju, wraz z parkingiem przy sklepie PSS), Traugutta (od Wąskiej do Warszawskiej), oraz nakładki asfaltowe na Mireckiego, Samodzielnej, Nowowiejskiej, Długiej i dojeździe do Przedszkola nr 3. W ramach tej kwoty zaplanowano też nawierzchnię asfaltową na ulicy Matejki i plac postojowy MZK przy szpitalu. Dodatkowe 200 tysięcy przewidziane na most na Utracie (pod warunkiem pozyskania dodatkowych środków z zewnątrz) w przypadku, gdy in-

westycja nie dojdzie do skutku, przeznaczone zostanie na modernizację ulicy Toruńskiej, Farnej i Pl. Kościuski.

Na kanalizację sanitarną Małesina i ulicy Wojska Polskiego przeznaczono 300.000, na wysypisko odpadów - 200.000, na kanalizację deszczowo-sanitarną osiedla przy Staszica - 150.000, tyle samo na kanalizację deszczową w ulicach: Poniatowskiego, 22 Lipca, Łokietka, odcinka Olimpijskiej. 60.000 zarezerwowano na budowę wodociągów, chodników i kanalizacji przy udziale mieszkańców, 400.000 na dokumentację przyszłościowe.

4.000 kosztować będzie przyłącze c.o. przy SP nr 4. Nakłady inwestycyjne na ochronę zabytków (dokończenie remontu kramnic) wynoszą 30.000 złotych.

60.000 zapisano na zakupy inwestycyjne Urzędu Miejskiego, 6.000 na zakupy inwestycyjne Dziennego Domu Pomocy Społecznej.

**Wydatki bieżące** miasta oszacowano na **21.933.811 złotych**. W ich ramach dotację na bieżącą działalność otrzymują: ZUK (300.000), przedszkola (1.180.723), Muzeum (155.000), MOK (299.200), biblioteki miejskie (362.250), żłobek (166.170), Dzienny Dom Pomocy Społecznej (160.000), MKS "Orkan" (192.500). Na bieżące utrzymanie podstawowych szkół samorządowych przeznaczają się 7.346.419, oddziałów zerowych przy szkołach podstawowych - 164.904, świetlic przyszkolnych - 541.488, stypendia dla uczniów i studentów - 11.880zł. Dla Miejskiego Ośrodka Pomocy Społecznej - 518.900, z tego

343.000 z dotacji celowej budżetu państwa.

Bieżące koszty utrzymania zieleni wyniosą 100 tysięcy, ulic - 1.013.000, oświetlenia ulicznego - 323.000, mogił żołnierskich - 10.000. Na remont budynków komunalnych przeznaczają się 550.000zł, na opiekę nad zwierzętami - 10.000zł.

Oczyszczanie ulic będzie kosztowało 140.000, a konserwacja oraz remonty oświetlenia (w Gawłowskiej, Wyszogrodzkiej, Senatorskiej, Okrzei, 15 Sierpnia) - 115.000 złotych.

Na gospodarke gruntami i nieruchomościami w mieście przeznaczają się 45.000zł. Organizacja imprez, zawodów, festynów kosztować będzie - 98.000zł, a na program profilaktyki i rozwiązywania problemów alkoholowych wygospodarowano - 60.000zł.

Usługi opiekuńcze dla osób chorych i samotnych - 254.000zł (w tym 104.000 dotacja), natomiast zasiłki i pomoc w naturze realizowane przez MOPS - 1.303.800 (w tym 1.100.000 - dotacja). Dożywianie dzieci w szkołach do kwota 135.000zł, a dodatki mieszkaniowe pochłonią - 600.000zł. I wreszcie koszty administracji i obsługi interesantów wyniosą w 1997 roku - 1.855.405zł.

W ramach rezerw celowych (1.836.086) zabezpieczono środki na: remont autobusu MZK, nagrody i podwyżki dla pracowników szkół i przedszkoli, remont budynku Domu Kultury w Chodakowie, zasilanie elektryczne Mu-szli i zabezpieczenie poręczenia kredytu PEC.

Rezerwa ogólna budżetu wynosi 100.000.

Uchwała budżetowa zostanie wywieszona na tablicy ogłoszeń w Urzędzie Miasta.

## DOCHODY

**Dochody** miasta oszacowano na **28.573.811 złotych**. Dochody własne mają się zamknąć kwotą 18.961.973 złotych, pozostała suma to: subwencja ogólna, dotacje celowe na zadania zlecone i dofinansowanie zadań własnych gminy.

W grupie dochodów własnych największe sumy stanowią wpływy z podatków od: nieruchomości (5.078.006) i środków transportu (1.080.000). Planowane są też wpływy z pozostałych podatków - od działalności gospodarczej (500.000), spadków i darowizn (232.000), posiadania psów (15.000) i z podatku rolnego (62.000).

Opłaty - targowa, skarbową, administracyjną, eksploatacyjną, za wieczyste użytkowanie gruntów i za koncesje na sprzedaż alkoholu mają przynieść 1.978.000 złotych. Udział w podatku dochodowym, płaconym przez mieszkańców i firmy z terenu Sochaczewa, da sumę 5.660.141 złotych. Majątek miasta wedle założeń ma "zarobić" w tym roku 3.838.486 złotych; w tym aż 3.733.486 zł przyniesie sprzedaż mienia komunalnego, za dzierżawę tegoż mienia budżet dostanie 105.000 złotych.

250.940 dadzą dochody jednostek budżetowych. Pozostałe środki w ramach dochodów własnych mają pochodzić z: odsetek bankowych, odsetek od pożyczek i nieterminowo wnoszonych opłat oraz wpływów z tytułu korzystania z wysypiska.

## Nie kuś wirusa

Takim hasłem opatrzone jedną z ulotek ostrzegających przed tzw. żółtaczką wszczepienną, czyli wirusowym zapaleniem wątroby typu B.

-Wirus jest wyjątkowo paskudny i potężny - mówi **Barbara Uszyńska kierownik Przychodni Dziecięcej w Sochaczewie**. - Najlepszym dowodem jest to, że typowa sterylizacja narzędzi nie zawsze jest w stanie go zniszczyć. Notujemy coraz więcej przypadków zakażeń i ciężkich powikłań, zarówno u dzieci jak i dorosłych. Skierniewickie jest jednym z województw, gdzie zachorowalność na WZW jest bardzo wysoka i gdzie, niestety, było już kilka śmiertelnych przypadków choroby.

Od dwóch lat w Sochaczewie prowadzony jest program szczepień przeciwko żółtaczkę typu B. Obejmuje on noworodki, osoby z tzw. kontaktu, czyli te które miały styczność z osobą zakażoną bądź będącą nosicielem wirusa oraz pracowników służby zdrowia. Ci wszyscy zostają zaszczepieni bezpłatnie. Pozostali za szczepionkę muszą zapłacić.

- Jest to szczepienie kosztowne, ale moim zdaniem niezbędne - twierdzi doktor Uszyńska. Dotyczy to zwłaszcza dzieci, kobiet w ciąży oraz wszystkich oczekujących na pobyt w szpitalu lub operację.

Pełne szczepienie obejmuje 3 dawki w ściśle określonych odstępach czasu. Koszt dawki to 30-40 złotych.

- Podjęliśmy rozmowy z jedną z firm farmaceutycznych i być może uda nam się wynegocjować obniżkę ceny szczepionki sprowadzanej do Sochaczewa. Oczywiście za pośred-

nictwem gazety poinformujemy o tym mieszkańców.

Wirusowe zapalenie wątroby typu B jest bardzo groźne, dlatego, że dotychczas nie wynaleziono na nie

skutecznego lekarstwa. Możemy się jednak bronić przed zakażeniem. Tą obroną jest szczepienie.

(SOS)

Do zakażenia wirusem typu B dochodzi na drodze pozajelitowej. Najczęściej wirus zostaje przeniesiony poprzez zakażoną krew lub skażone nią narzędzia stosowane w trakcie zabiegu medycznego (zabiegi chirurgiczne, stomatologiczne, zastrzyki) lub podczas zabiegów np. w salonie fryzjerskim czy gabinetie kosmetycznym. Wirus obecny jest w moczu, ślinie, łzach, wydzielinie pochwy, spermie. Do zakażenia może dojść także podczas stosunku płciowego. Źródłem zakażenia WZW B są chorzy oraz tzw. nosiciele, czyli osoby, które nie mając objawów choroby są źródłem zakażenia.

Większość infekcji wywołanych wirusem zapalenia wątroby przebiega bezobjawowo. Główne objawy WZW (ból głowy, mięśni, brzucha, nudności, wymioty, brak apetytu, czasem biegunka) - pojawiają się częściej u dzieci. W okresie pełnego rozwoju choroby (szczególnie u dorosłych) dochodzi do zakażenia skóry i spojówek, pojawia się ciemna barwa moczu i odbarwienie stolca. Choroba może mieć przebieg łagodny, sporadycznie ostry, ale u wszystkich pacjentów (w różnym stopniu) dochodzi do uszkodzenia wątroby.

Zakażenie wirusem typu B (po długim okresie wylegania od 6 tygodni do 6 miesięcy) w około 10% może prowadzić do poważnych powikłań, takich jak przewlekłe lub aktywne zapalenie wątroby lub jej marskość. U części chorych przewlekłe zakażonych WZW B dochodzi do rozwoju pierwotnego raka wątroby.

**DAEWOO****ELCAR**

Skierniewice, ul. Łowicka 127

**OFERUJE POLONEZ** już od 19.900zł  
CARO, ATU, TRUCK**TICO** już od 20.500zł**NEXIA** już od 28.600zł**ESPERO** już od 34.800zł

\*sprzęt RTV i AGD wg cen minimalnych DAEWOO ELECTRONICS!

**OFERTA SPECJALNA****NEXIA POLONEZ**\* Można wybrać tylko jedną z tych dwóch ofert (OC/AC za darmo lub za złomowanie). Złomowanie auta musi być udokumentowane.  
**OFERTA WAŻNA DO 31 MARCA br.****ELCAR** Sp. z o.o. ul. Łowicka 127  
96-100 Skierniewice, tel. (0-46) 322-332, 322-333  
tel/fax (0-46) 322-331**Godziny otwarcia: pon.-pt. 8-17, sobota 8-13.**

ZS-53

**Urząd Miejski w Sochaczewie ul.1 Maja 16 - pok.11 (tel. 222-35, fax 226-02)****ogłasza przetarg nieograniczony**

na wykonanie kablowej i napowietrznej linii niskiego napięcia w ulicach: Pocztovej i Królewskiej w Sochaczewie.

Wadium w wysokości 1500,00 zł należy wnieść w Banku PKO SA Agencja Sochaczew nr 12401822-250766-3600-401112-002 lub w kasie Urzędu Miasta (pok.34) do dnia 17.03.1997 r. do godz. 14.00.

Postępowanie nie zostało poprzedzone wstępną kwalifikacją. Specyfikację istotnych warunków zamówienia można odebrać w siedzibie Zamawiającego (pok.11) lub za zaliczeniem pocztowym.

Uprawniona do kontaktów z oferentami - inż. Henryka Nowicka naczelnik wydziału Komunalno-Technicznego, w godz. 9-15.

Zamkniętą kopertę z ofertą oznaczoną "Przetarg na wykonanie linii n.n. w ulicach: Pocztovej i Królewskiej w Sochaczewie" należy złożyć w siedzibie Zamawiającego - pok.43.

Termin składania ofert upływa 17.03.1997 o godz. 15.00.

Otwarcie ofert nastąpi w dniu 18.03.1997 r. o godz. 9.00 w siedzibie Zamawiającego - pok.45.

Postępowanie będzie prowadzone z zastosowaniem obowiązujących preferencji krajowych.

W przetargu mogą wziąć udział oferenci, którzy spełniają warunki określone w art.22 ustawy o zamówieniach publicznych (Dz.U.Nr 76 poz.344 z dnia 1994.07.04).

ZS-143

**ZAKŁAD REMONTOWO-BUDOWLANY**Sochaczew, ul. Wróblewskiego 4,  
tel/fax 231-66**ELLA**

oferuje prace w zakresie:

**budowa i montaż: okien, drzwi, witryn z włoskich profili aluminiowych**Dowolne wymiary, kształty i kolory  
Szyby podwójne, potrójne, kuloodporne, dźwiękochłonne, antywłamaniowe

Szybkie i dokładne wykonanie, poparte 18-letnim doświadczeniem i nowoczesnym parkiem maszynowym

— 10 lat gwarancji —

Faktury VAT

Przy wymianie starych okien na nowe, prace murarskie i malarskie w ramach usługi - gratis.

ZS-7

**KASY FISKALNE-OPTIMUS-iC**

AUTORYZOWANY DEALER I SERWIS

**FHU TELEDOM s.c.**

Sochaczew, Żeromskiego 23, tel. 252-66

TELEWIZORY, VIDEO, AUDIO, SPRZĘT SAT

\* AGD \*

Pralki, chłodziarki, zamrażarki, kuchnie itp (również do zabudowy), drobny sprzęt AGD

**RATY I TRANSPORT**Kupon rabatowy - ważny do 30.03.1997 r.  
Wytnij i przyjdź - 2% upustu przy zakupie powyżej 300zł!

ZS-93

**obuwie, odzież,  
sprzęt sportowy****Licencjonowany sklep  
adidas Poland****Sochaczew, ul. Polna 7****Zapraszamy!**

# Drzewa, ulice i śmieci

Projekt uchwały w sprawie gminnego Funduszu Ochrony Środowiska referowała inspektor Magdalena Misiewicz. Przedstawiła główne zadania i podział środków (245.803 zł) na 1997 r. 75.000 zł przeznaczono na pielęgnację oraz zasadzenie nowych drzew. Ponad 60.000 zł pochłonięte prace związane z porządkowaniem parku Garbolewskich. 100.000 zł z Funduszu zasili rozbudowę oczyszczalni ścieków. Pozostałość, a więc 10.000 przeznaczono na edukację proekologiczną i wspomaganie systemów kontrolnych. Radny Jakub Grabiec miał zastrzeżenia do wysokości kwoty (120.103 zł) jaka pozostała z roku ubiegłego. Nie wykorzystane pieniądze, jego zdaniem, należało wydać na oczyszczenie stawu w Parku Garbolewskich. Burmistrz Popławski wyjaśnił, że zgodnie z opracowanym projektem oczyszczenia stawu kosztowałyby ok. 3 mld. starych złotych. Takich pieniędzy miasto nie posiada.

Radni pytali również o sposób egzekwowania kar za zanieczyszczenie środowiska i bezprawne wycinanie drzew, o środki na likwidację dzikich wysypisk. Zastanawiano się, w jaki sposób pozbywają się ścieków Szkoła Muzyczna i Zespół Szkół Rolniczych i czy to nie jest powodem ciągłego zanieczyszczania stawu w Parku Garbolewskich.

Ostatecznie Uchwałę przegłosowano 20 głosami za, przy 3 wstrzymujących. Dwie kolejne uchwały dotyczące zamiany nieruchomości pomiędzy Miastem a Okręgową Spółdzielnią Mleczarską i nabycia nieruchomości stanowiących obiekty "gospodarki wodnej" Ch.Z.W.Ch. "Chemitex", przyjęto jednogłośnie. Należność za nabycie tej ostatniej nieruchomości zostanie pokryta z zadłużenia "Chemitexu" wobec Miasta. Pod obrady radnych powrócił projekt uchwały dotyczącej nadania nazw 14 ulicom na terenie Sochaczewa. Nowe propozycje uzgodnione w komisji zaprezentował sekretarz miasta Andrzej Wierzbicki. Już wkrótce w Sochaczewie pojawią się takie ulice jak: Kazimierza Wiel-

kiego, Królowej Jadwigi, Stanisława Małachowskiego czy Kazimierza Hugo-Badera. Ostatni z patronów to sochaczewianin, żołnierz i społecznik, a jego imieniem nazwana zostanie jedna z ulic "za Bzurą". Radni nie zgłaszali zastrzeżeń do zaproponowanych nazw, jedynie Sylwester Rożdżestwieński, w imieniu sochaczewskich harcerzy złożył wniosek o nazwanie w przyszłości jednej z ulic imieniem Ułanów Jazłowieckich.

Ostatni projekt uchwały przewidziany programem sesji dotyczył ustalenia szczegółowych zasad utrzymania czystości i porządku na terenie Sochaczewa. Burmistrz Stanisław Popławski przedstawił regulamin, wcześniej pozytywnie zaopiniowany przez komisję gospodarki komunalnej i mieszkaniowej oraz zatwierdzony przez Sanepid. Regulamin określa obowiązki mieszkańców i władz miejskich dotyczące realizacji "ustawy śmieciowej", a w szczególności zasady gromadzenia i usuwania odpadów, utrzymania czystości ulic, ochrony przed bezdomnymi zwierzętami. Nakłada również na właścicieli zwierząt domowych obowiązek zapewnienia czystości i bezpieczeństwa w miejscach publicznych. Burmistrz Popławski poinformował o promocyjnym systemie selektywnej zbiórki odpadów. Dla wszystkich, którzy zdecydowali się segregować śmieci na trzy podstawowe grupy: papier, szkło, tworzywa sztuczne, wpro-

dzona zostaje wysoka - 50% - zniżka.

Wagę tego punktu obrad i "problemu śmieciowego" podkreślały wyeksponowane na dwóch tablicach zdjęcia dzikich wysypisk, wykonane przez radnego i członka Zarządu Jana Wasilewskiego.

W podjętej dyskusji zarzucano, że w regulaminie brak jest maksymalnych stawek za wywóz śmieci, a także wysokości kar za niestosowanie się do przepisów. Radny Grabiec wnioskował o wyznaczenie w mieście terenów i zakresu deratyzacji, Krzysztof Żyżyński proponował wprowadzenie powszechnego podatku "śmieciowego" co rozwiązałoby problem egzekwowania kar. Burmistrz Popławski wyjaśnił, że ustawa nie jest jeszcze doskonała i będzie modyfikowana, natomiast co do opodatkowania się obywateli w kwestii wywozu śmieci, należy przeprowadzić referendum np. w czasie najbliższych wyborów. Uchwałę przyjęto 23 głosami.

W punkcie "zapytania i interpelacje" doszło do ostrej wymiany opinii na temat sposobu pozyskiwania informacji przez Tyg. "Ziemia Sochaczewska". Szkoda, że nie umożliwiono złożenia wyjaśnień obecnemu na sesji pracownikowi gazety. Poza tym pytano jeszcze o realizację ustawy antyalkoholowej i opóźnienia w telefonizacji miasta. Przewodniczący Rady odczytał pismo Kierownika Rejonowego Urzędu Pracy w sprawie dofinansowania klubu pracy przy sochaczewskim RUP i przekazał je do realizacji Zarządowi. Dalszą część sesji utajniono.

**Jolanta Śmielak-Sosnowska**

## Głos radnego

Na ostatniej Sesji Rady Miejskiej zadałem pytanie p.Dyrektorowi Przedsiębiorstwa Energetyki Ciepłej: czy w tym roku wzrosną ceny ciepła w naszym mieście?

Pan Dyrektor Starzyński publicznie oświadczył, że ceny ciepła nie będą w tym roku podwyższone.

PEC produkuje ciepło dla tysięcy mieszkań w Sochaczewie i sprzedaje je Spółdzielniom Mieszkaniowym po 1,90 za 1m<sup>2</sup> ogrzewanej powierzchni. Wszyscy odczuwamy wydatki, jakie ponosimy z tytułu ogrzewania mieszkań. Są one dość poważne. W tym roku SPEC stanie się prawdopodobnie zakładem budżetowym i przejdzie pod Zarząd Miasta. W moim pytaniu była troska czy kosztów przekształceń tego zakładu nie będą musieli ponosić mieszkańcy. Póki co jednak, wg. oświadczenia p.Dyrektora, które uważam za wiarygodne, bo wypowiedziane publicznie, w Sochaczewie nam to nie grozi.

**Jan Wasilewski**

czas sali do świczeń. Zwróciłam się z prośbą do pana dyrektora SP 3 o umożliwienie mi w godzinach, kiedy nie odbywają się tam żadne zajęcia, korzystania z sali gimnastycznej. Oczywiście odpłatnie. Pan dyrektor stanowczo i nieco nie-

grzecznie - odmówił. Było mi bardzo nieprzyjemnie. Jestem absolwentką "trójki", przez wiele lat jak wszyscy uczniowie płaciłam obowiązkową składkę na budowę nowej sali gimnastycznej. Nigdy z tej sali nie skorzystałam, bo ukończono ją niedawno. Myślałam też, że szkoły potrzebują pieniędzy i są zainteresowane wynajmem niektórych pomieszczeń. I jeszcze jedno - pytałam m.in. o możliwość ćwiczeń na podwieszanej do sufitu linie (wiem, że w tej akurat sali technicznie możliwe jest zamocowanie liny), pan dyrektor stwierdził, że to wykluczone, bo strop jest za słaby... Ważę niewiele ponad 40 kilo i tak się zastanawiam, czy ten strop w nowej (!) sali nie jest przypadkiem za słaby i na to, by mogły pod nim przebywać dzieci?

**Była uczennica**

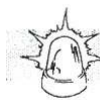

## Z KRONIKI POLICYJNEJ

**18/19.02.** - w Janowie (gm. Młodzieszyn) nieznani sprawcy wprowadzili w pomieszczeń gospodarczych 10-miesięcznego żrebaka. Łupem złodziei padło też 500 kilogramów zboża oraz szlifierka kątowa. Straty wynoszą 2700 złotych.

**19.02.** - ok. godz. 7.30 w Żdźdarowie (gmina Sochaczew) opel wetra wpadł w poślizg i uderzył w przydrożne drzewo. Urazów głowy doznał kierowca opla - mieszkaniec Ilowa, Paweł S., którego przewieziono na obserwację do szpitala miejskiego.

**23.02.** - o godz. 11.30, w Wójtówce (gmina Sochaczew) jadący trasą poznańską volkswagen passat, podczas manewru wyprzedzania na prostym odcinku drogi zjechał gwałtownie na pobocze i uderzył w drzewo. W wyniku wypadku, już po przewiezieniu do szpitala zmarł kierowca volkswagena 47-letni obywatel Wietnamu. 2 pasażerowie, także narodowości wietnamskiej, po udzieleniu pierwszej pomocy, na własną prośbę opuścili szpital.

**23/24.02.** - nieznani sprawcy włamali się do fiata 125p parkującego na osiedlu przy ulicy 600-lecia. Zginęły: radiomagnetofon samochodowy, latarka i ... okulary z futerałem. Straty na szkodę Mariana F. oszacowano na 350 złotych.

**Tej samej nocy** - z ulicy Żeromskiego skradziono samochód FSO - warszawa- truck, koloru zielonego, o numerach SNG 3291. Straty na szkodę sochaczewianina Pawła W - 10 tysięcy złotych.

**24.02.** - ok. 19.00 w Teresinie, na ulicy Długiej łupem złodziei padł szary "maluch" o numerach rejestracyjnych SNK 9276. Straty na szkodę Bożeny W. wynoszą ok. 4000 złotych.

**Tego samego dnia** - przyjęto zgłoszenie o włamaniu do gołębnika w Kozłowie Starym (gm. Nowa Sucha). Do włamania doszło w nocy z 12 na 13 lutego, jednak poszkodowany poszukiwał najpierw i skradzionych gołębi, i sprawców kradzieży na własną rękę. Z gołębnika zginęło 6 ptaków, wartości 50 złotych.

## Obywatelska postawa

Aż w Teresinie zakończył się pościg za sprawcą śmiertelnego wypadku, do którego doszło wieczorem 17 lutego w Sochaczewie.

Jadące ulicą Gawłowską audi gwałtownie wtargnęło na pobocze i z całym impetem uderzyło w rowerystę. Prowadzący audi usiłował zbiec z miejsca wypadku i pewnie by mu się to udało, gdyby nie postawa świadka zdarzenia - pragnącego zachować anonimowość kierowcy, który ruszył w pościg. Audi - przy udziale powiadomionej policji zatrzymano w pobliżu szymonowskich Młynów, na Osiedlu XX-lecia. Jego kierowca miał ponad 2 promile alkoholu we krwi. Jak twierdzi świadek - kowicie zdarzenia, jego zatrzymanie wymagało nie lada odwagi...

## DZWONILI DO NAS

- Jestem artystką cyrkową. Tak się słożyło, że potrzebuję na krótki

**RETHMANN®**  
Recycling

**Firma RETHMANN Recycling oferuje profesjonalne usługi w zakresie wywozu nieczystości**

**Proponujemy GRATIS!!! pojemniki**

- 0,11 m<sup>3</sup> (110 L)  
- 1,1 m<sup>3</sup> (1100 L)

**Ceny konkurencyjne !!!**

Zapraszamy do Biura Zleceń  
w Sochaczewie, ul. Żyrardowska 6  
tel/fax. 220-42.

# O sochaczewskim bezrobociu

## Dokończenie ze str. 1

Jeśli chodzi natomiast o rynek pracy to otrzymaliśmy w ubiegłym roku największą w województwie liczbę ofert, było ich prawie dwa tysiące. Zdecydowanie zmniejszyła się również ilość osób zwolnionych z przyczyn uzależnionych od zakładów pracy. Świadczy to o stabilizowaniu się sytuacji ekonomicznej w dużych zakładach. W pozyskiwaniu nowych ofert zatrudnienia duże osiągnięcia ma serwis pracy, specjalna komórka wyodrębniona w Urzędzie. Pracownicy serwisu, którzy odwiedzają firmy i instytucje, rozmawiają z pracodawcami w 1996 r. pozyskali blisko 800 ofert.

## - Czy w Sochaczewie struktura bezrobocia jest taka w całym kraju?

- Raczej tak. Największą grupą pozostającą bez pracy są kobiety, ale też ludzie młodzi, między 18 a 24 rokiem życia. Właśnie tym grupom staramy się pomagać przede wszystkim, chociaż nie zapominamy również o osobach w wieku średnim, które z różnych przyczyn utraciły pracę. Często właśnie ci bezrobotni są najbardziej zdesperowani, bo mimo np. 20-letniego stażu pracy mają dużo

mniejsze szanse na ponowne zatrudnienie niż ludzie młodzi. Dodatkowo dla absolwentów stosowane są różne formy aktywizacji zawodowej. Jedną z tych form jest odbywanie stażu w różnych instytucjach czy zakładach pracy, inną zatrudnienie w ramach robót publicznych. Co prawda wynagrodzenie w tym czasie jest niewielkie (pokrywane w całości przez Urząd Pracy), ale absolwentom daje określone przygotowanie i w wielu wypadkach kończy się podpisaniem stałej umowy o pracę. Bardzo pomocny w aktywizowaniu bezrobotnych byłby klub pracy, na którego działalność nie posiadamy w tej chwili funduszy. Wystosowaliśmy prośbę do władz Sochaczewa i okolicznych gmin o współudział w finansowaniu stanowiska lidera klubu pracy.

## - A jak oceniają panie poziom tzw. szarej strefy w Sochaczewie?

- My nie zajmujemy się badaniem tego zjawiska, od tego jest tzw. policja pracy, przy Urzędach Wojewódzkich. Staramy się jednak poprzez różne formy zapobiegać temu. Twierdzą, na przykład, że nie ma bezrobocia wśród mężczyzn.

Od marca do listopada dysponujemy ogromną ilością ofert w firmach ogólnobudowlanych, zakładach ogrodniczych, przy różnego rodzaju pracach sezonowych. Inną sprawą są proponowane przez te firmy zarobki, ale praca jest, a chętnych brakuje. Z tego powodu wiele osób w sezonie wiosenno-letnim rezygnuje z zasiłku bądź po odmowie przyjęcia pracy zostaje skreślona z listy bezrobotnych.

- Nie jest już żadną tajemnicą, że szereg osób "załatwia" sobie fikcyjne zatrudnienie na pół roku, po to aby później przez rok korzystać z zasiłku. Czy RUP ma możliwość przeciwdziałania temu? - Mamy w rejestrze szereg bezrobotnych, którzy po raz kolejny, po półrocznym okresie pracy, wracają do naszego Urzędu, ale dopóki ustawa nie zabrania tego, musimy ją respektować. To odpowiednie urzędy powinny kontrolować legalność takiego zatrudnienia.

Równie trudne sytuacje zdarzają się, kiedy składamy propozycje pracy młodym kobietom. Wtedy okazuje się, że mają na wychowaniu małe dzieci i wcale nie

chcą podjąć pracy, a zasiłek dla bezrobotnych traktują jak płatny urlop wychowawczy. Wszystkie tego typu sytuacje zniekształcają prawdziwy obraz bezrobocia, ale jest to problem ogólnokrajowy, nie tylko nasz.

## - Czy w takim razie ustawa o bezrobociu jest w jakiś sposób modyfikowana i dostosowywana do rzeczywistości?

- 1 stycznia zmieniły się niektóre przepisy ustawy. Między innymi wprowadzono zapis, że bezrobotny nie może uzyskiwać żadnych dochodów z wykonywanej pracy. Nie ma więc limitów: ile można dorobić do zasiłku, w jakim wymiarze pracować, aby jednocześnie utrzymać status bezrobotnego. Zmieniły się również zasady przyznawania zasiłku. Zróżnicowano jego wysokość zależnie od stażu pracy. 100%, czyli kwotę 297,50 brutto, otrzymują osoby, które przepracowały 5-20 lat, bezrobotni ze stażem do 5 lat dostają 80%, a najwięcej, bo 120%, osoby posiadające przynajmniej 20 lat pracy.

Z bezrobociem można i trzeba walczyć. Jednak jak twierdzi kierownictwo sochaczewskiego RUP, oprócz uregulowań prawnych potrzebna jest jeszcze wspólna praca wielu urzędów i zmiana świadomości obywateli.

## Niepokalanów na falach eteru

1 marca mija druga rocznica uruchomienia stacji radiowej w Niepokalanowie. Budynek, w którym mieści się siedziba rozgłośni stanął jeszcze w czasach założyciela Niepokalanowa - św. Maksymiliana. 8 grudnia 1938 roku nadano stąd pierwszą i jedyną przed wojną audycję radiową. Była to druga po Radiu Watykańskim rozgłośnia katolicka w świecie. Wkrótce wybuchła wojna, a potem w eterze na długie lata zapanował państwowy monopol na głoszenie prawdy... Dopiero 1 marca 1995 roku, po długich przygotowaniach, "Radio Niepokalanów" rozpoczęło nadawanie swych programów na górnym pasie UKF na częstotliwości 102,7 MHz.

Radio pracuje 24 godziny na dobę. W nocy między 22 a 6 rano ma zasięg ok. 80 km. Odbierają je głównie mieszkańcy województwa skierniewickiego, ale słyszalne jest również w części województw ciechanowskiego i płockiego, a także na przedmieściach Warszawy.

Katolicki charakter radia w żadnym przypadku nie zawęża kręgu odbiorców a wręcz przeciwnie. Sposób przekazywania spraw merytorycznych, atmosfera audycji, umiejętność kontaktu ze słuchaczami, dobór muzyki - wszystko to pozwala na stwierdzenie, że jest to radio dla wszystkich. W programie stacji znajdują się m.in.:

- wiadomości z życia Kościoła, regionu, kraju, świata, sportowe;
- audycje o Rycerstwie Niepokalanej, rodzinie, misji Kościoła, kulturze, polityce;
- programy dla dzieci, młodzieży, chorych;
- muzyka;
- koncert życzeń;
- przegląd prasy centralnej i regionalnej.

## Program

### Poniedziałek - sobota

Wiadomości - 6.20, 7.00, 8.00, 9.00, 10.00, 14.00, 15.30, 17.00, 19.00, 21.30.

6.00 - 9.00 - Poranek z "RN" (m.in. modlitwy poranne, kalendarium, wiadomości lokalne, Godzinki, "Iskierki", "Z naszego podwórka", poniedziałek - Z życia Kościoła), 9.10 - Przy muzyce o sławnych ludziach, 9.40 - Katecheza, 10.15 - Przegląd prasy, 10.40 - "W oczekiwaniu na Mszę św.", wtorek, piątek - audycja dla chorych, 11.00 - Msza św. z Bazyliki, wtorek, czwartek - nabożeństwa, 12.00 - Modlitwa południowa, 12.15 - Kalendarium, 12.40 - Konferencja św. Maksymiliana, 13.10 - Audycja muzyczna, 13.40 - Powieść, 14.10 - "Pismo św. w naszym życiu", 14.30 - Audycje historyczno-kulturalne, 15.00 - Koronka do Miłosierdzia Bożego, 15.20 - Kalendarium, 15.40 - "Misyjne posłannictwo Kościoła" - poniedziałek, wtorek, "Audycje rodzinno-społeczne" - środa - sobota, 16.15 - Dziennik Radia Watykańskiego, 16.30 - Programy muzyczne, 17.10 - Program dla dzieci, 17.40 - Wiadomości regionalne, 18.15 - "Błękitne Pasma", 19.15 - "Pogadanki o rodzinie" - poniedziałek, czwartek, "O kulturze" - wtorek, środa, "Z życia kościoła" - piątek, "Punkt widzenia" - sobota, 20.00 - Radio Watykan, 20.30 - Różaniec, 21.10 - Przegląd prasy katolickiej, 21.40 - Zapowiedzi, modlitwy wieczorne, 22.00 - 6.00 - Muzyka.

### niedziela, święta

Wiadomości: 7.20, 8.00, 9.00, 10.00, 11.00, 13.00, 17.00, 19.00, 21.30.

7.00 - Powitanie, modlitwy poranne, 7.30 - Kalendarium, 7.40 - Godzinki, 8.25 - "Zanim pójdziesz do kościoła", 8.45 - Muzyka, 9.10 - Audycja dla dzieci, 10.15 - "Ze św. Maksymilianem na co dzień", 10.40 - "Spotkanie z poezją", 11.15 - "Misyjne posłannictwo Kościoła", 11.40 - Audycja o Cudownym Medaliku, 12.00 - Modlitwy południowe, 12.15 - Kalendarium, 12.30 - Piosenka tygodnia, 13.15 - Program dla młodzieży, 14.00 - Koncert Życzeń, 15.00 - Koronka do Miłosierdzia Bożego, 15.30 - "Błękitne Pasma", 16.00 - Msza św. z Bazyliki, 17.10 - Dziennik Radia Watykan, 17.30 - Piosenka tygodnia, 18.00 - serwis KAI, 18.15 - Program dla dzieci, 19.15 - Spotkanie z Biblią, 20.00 - Radio Watykan, 20.30 - Modlitwy wieczorne, 21.10 - Sport, 21.40 - Program na dzień następny, modlitwa, program nocny.



# Domy - widma

**W** Sochaczewie stoją domy-widma. Zaczęto je budować nieraz kilkanaście lat temu, niektóre ukończono, ale nie zgłoszono do odbioru. I stoją sobie do dziś, nie zamieszkałe, a właściciel płaci podatek za działkę, nie za postawioną nieruchomość.

Prawo budowlane mówi, że należy rozpocząć budowę w ciągu dwóch lat od chwili uzyskania pozwolenia, a ukończyć ją w ciągu pięciu lat. Zdumiewa więc fakt, że tyle jest w mieście domów nie dokończonych i nie zamieszkałych.

Widać to na osiedlach w Gałwowie i na Malesinie, są też i w centrum miasta, na ul.15 Sierpnia i w Trojanowie. Wiadomo wszystkim, że okazałych i pięknych domów, nie budują ludzie biedni, ale dlaczego niektórzy inwestorzy się z tym kryją, nie wiadomo. Nagminnie brak jest na takich budowach tablic informacyjnych, na których powinno być wyszczególnione nazwisko inwestora, projektanta, kierownika budowy i inspektora nadzoru budowlanego. Dlaczego wstydzą się ujawnić? Czy chodzi tu tylko o inwestora, czy i o osoby, które powinny sprawować nadzór nad budową, bo za to biorą pieniądze? Kto w mieście jest odpowiedzialny za brak tablic informacyjnych na budowach oraz za budowle, które trwają po kilkanaście lat? Dlaczego niektórzy budują tak długo? Powody prawdopodobnie są różne. Niektórzy przecenili swoje

możliwości finansowe, ale są i tacy, którzy wolą nie ujawniać Urzędowi Skarbowemu, skąd biorą pieniądze na budowę pięknej willi, gdyż w swoich sprawozdaniach wykazują małe dochody i nie bardzo się spieszą, aby się z tego faktu tłumaczyć. Inni, którzy mają budynek na ukończeniu, wolą żeby nie był odebrany, gdyż za nieruchomość, która jest cały czas w budowie, nie płaci się podatku do Kasy Miejskiej. Sami zresztą często mieszkają w wykupionych mieszkaniach spółdzielczych lub komunalnych i wolą się nie przyznawać, że udało im się wybudować dom. Są też tacy, którzy w trakcie budowy odstąpili od projektu budynku i samowolnie dokonali takich przeróbek, że nadzór budowlany nie będzie mógł odebrać im budynku, a może nawet nakazać roz-

biórkę, nie potrafią wybrnąć z tej sytuacji. Jeszcze innym i teraz bardzo modnym powodem, niezgłaszania odbioru budynku są ulgi podatkowe.

Właściciele dokładają wszelkich starań, żeby wykorzystać je co do grosza. Ulgi inwestycyjne przysługują tylko do momentu zamieszkania w nowym budynku, więc właściciele czekają ze zgłoszeniem tego faktu aż do wyczerpania wszelkich limitów uprawniających do ulgi.

Kto ponosi odpowiedzialność za te rozrzucone i nie dokończone budowle? Nadzór budowlany nie podlega samorządowi, ale trudno jest nie widzieć osobom tam pracującym opisywanych faktów. Czy, przy dobrej woli inspektorów nadzoru budowlanego, nie powinno się skontrolować takich budów, doprowadzić do ich zakończenia i odbioru, tak, aby domy-widma przestały straszyć, a zaczęły być wykorzystywane zgodnie ze swoim przeznaczeniem.

Jan Wasilewski

## Gościnne miasto

Prawdopodobnie także Sochaczew dołączy do miejscowości, które zdecydowały się na przyjęcie Polaków z Kazachstanu.

Z prośbą o nadanie statusu repatrianta dwojgu swoim krewnym zwrócił się do władz miasta pan Władysław Bursakowski. Pan Bursakowski chce sprowadzić do Sochaczewa brata i jego córkę, zobowiązuje się również do zapewnienia im mieszkania. Prośbę poparł już Zarząd Miasta, ostateczna decyzja należy jednak do radnych.

Być może stosowna uchwała zostanie podjęta już podczas najbliższej Sesji Rady.

(esa)

## SPAT '97

Organizatorzy Sochaczewskich Prezentacji Teatralnych informują o zmianie w regulaminie Konkursu. Zgłoszenia uczestników przyjmowane będą do **15 marca**, a nie do 20, jak omyłkowo podano w pierwszym komunikacie.

Karty uczestnictwa przyjmuje Miejski Ośrodek Kultury, ul.Chopina 101, a dodatkowe informacje można uzyskać pod numerem telefonu 228-11 w. 597 lub 297.

## “Śmierć w literaturze”

25 lutego w MOK przy Żeromskiego i Chopina odbyły się 3 spektakle teatralne w wykonaniu krakowskich aktorów Państwowego Teatru Edukacji Dzieci i Młodzieży z Wrocławia.

Autor scenariusza oparł go na fragmentach utworów Mickiewicza, Szybskiego, Słowackiego, Dostojewskiego.

Złożyły się one na interesujący program pod tytułem “Śmierć w literaturze”. Spektakl zrealizowany skromnymi środkami wyrazu, umowną dekoracją i 3-osobową obsadą został owacyjnie przyjęty przez młodzież. T.M.

## Sprostowanie

Naprawdę trudno jest wyjaśnić taką pomyłkę... Wszyscy w Redakcji i autor tekstu “Tam Ojczyzna Twoja...” wiedzą, ile lat żył Fryderyk Chopin.

Bardzo przepraszamy wszystkich wielbicieli wielkiego Kompozytora i Sochaczewianina za “odjęcie” Mu 10 lat życia.

## “Echo” kłamie?

- Notatka, która ukazała się w 5. numerze “Echa Sochaczewskiego”, a którą przedrukowałem w 6. numerze “Ziemi” zawiera nieprawdziwe informacje, w dodatku szkalujące osobę naszego dziadka - twierdzą dwaj wnukowie pana Kalinowskiego. Przypomnijmy - nieznanemu autorowi opisywał przypadek nieuczciwego przewoźnika przez Bzurę pielgrzymów z Kozłowa Biskupiego. Jego zdaniem na pielgrzymach “zarabiał” gospodarz Kalinowski ze wsi Antoniew.

Krewni pana Kalinowskiego są oburzeni, zwłaszcza, że ktoś złośliwie podsyła im ksero naszego przedruku... Ktoś nakłamał wtedy w 1927 roku i teraz to się ciągnie. Dziadek nigdy nie posiadał łodzi i nie trudnił się przewozem. Nie musiał - miał dwa porządne gospodarstwa z parobkami, końmi, w 2 wsiach, nie miałby czasu na dodatkowe zajęcia. Poza tym w 1927 roku nie miał 65 lat, jak podano w tekście, a 78. Obrażono jednak właśnie jego, bo w Antoniewie inny Kalinowski nie mieszkał. Dziadek nie może się już bronić, dawno nie żyje, zmarł w 1934 więc musimy wyjaśnić to za niego.

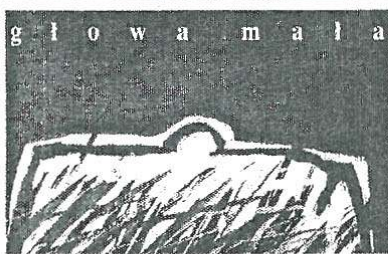

## Arka dla rzecznika

Widziałem taką planszę stojącą przy szosie: “Gostynin - miasto jezior i lasów”. No i proszę, jakie to proste? ktoś przeczyta i już czuje, że oddycha czystym, leśnym powietrzem, mimo że stoi na poboczu ruchliwej ulicy. Miasto trzeba umieć “sprzedać”. I u nas też można by postawić planszę: “Sochaczew - miasto drzew ... wyciętych”. I tak mało kto z samochodu do końca doczyta.

Jak widzimy, promocja miasta jest rzeczą ważną i potrzebną. Abyśmy znani byli w kraju i na świecie nie tylko z plynu Borygo, który, co prawda, oczyścił szeregi alkoholowej awangardy z jednostek słabszych, ale dziś już stosowany jest rzadko, z powodu rozwoju motoryzacji. I w naszym mieście o tym się myśli ... już kilka lat. Bo jest to bardzo ważna decyzja. Tu nie można zrobić fałszywego kroku i zatrudnić byle kogo. Kandydatów mieliśmy co prawda wielu, ale żaden z nich nie posiadał oczekiwanych, wysokich kwalifikacji.

Wygląda jednak na to, że kłopoty te mamy już z sobą i wkrótce powstanie tak długo wyczekiwana komórka promocji miasta. Jak słyszymy bowiem, znalazł się nareszcie właściwy człowiek - Andrzej Wach, czołowy showmen Sochaczewa, prowadzący wszystkie miejskie imprezy rozrywkowe! Myślę, że kandydatura nie mogła być lepsza, bo kto jak kto, ale właśnie satyryk jest najodpowiedniejszy do promocji takiego miasta jak Sochaczew. A jak by mu jeszcze dodać

Franka Niewiadomskiego, to dopiero byłby duet nie do zdarcia ... gardła. Szczególnie, że podobno promotor miasta ma być jednocześnie ... rzecznikiem prasowym Urzędu. Takie nasze “Wash and go”, wódka i salceson w jednym. I chciałbym, aby Franciszek i Andrzej nie brali tego do siebie. Zwłaszcza, że to przecież bardzo niewdzięczna funkcja, taki rzecznik. Musi “łać wodę”, aby tłumaczyć ludziom coś, czego sam nie rozumie, a potem go i tak spławią rzeką Bzurą, gdy tej wody nazbyt się już opije. Ale taki już los rzecznika.

Jak doniosła prasa, w Płocku powołano właśnie rzecznika osób niepełnosprawnych. A ja mam tylko nadzieję, że nasz rzecznik reprezentował będzie wyłącznie osoby całkowicie pełnosprawne. I tyle.

Sławomir Burzyński

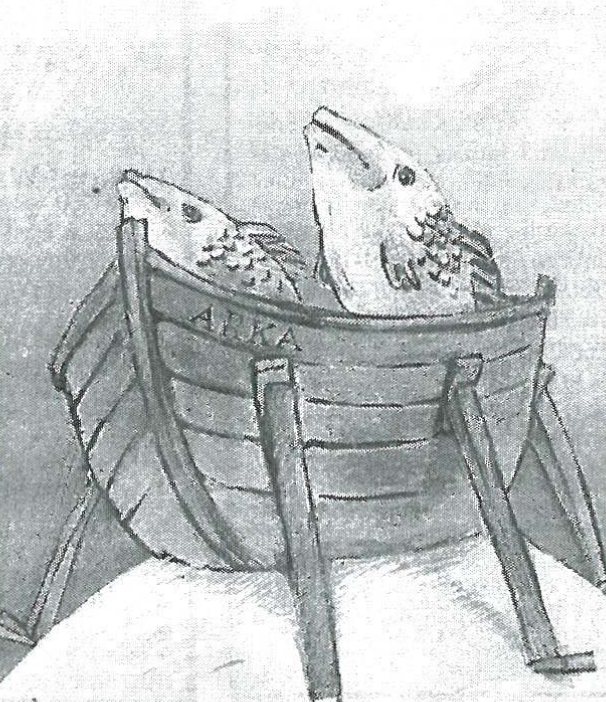



**Uponor-BOR Sp. z o. o.**  
producent rur i kształtek z tworzyw sztucznych do instalacji sanitarnych i wodociągowych

Sochaczew, ul. 15 Sierpnia 106  
222-01 w 440, 552 (dział sprzedaży), 239-09 (sekretariat)

To miejsce czeka na  
Twoją  
**REKLAMĘ**



## OGŁOSZENIA DROBNE

### Usługi

- Usługi remontowe mieszkań - glazura, malowanie, sufity - podwieszane, tel. 232-17. Faktury Vat. ZS-24
- Usługi hydrauliczne wymiana inst. przed glazurą. Tworzywo, miedź, stal. Tel. 222-31 w 36-73. ZS-129
- Żaluzje, Verticale, Rolety tekstylne i antywłamaniowe - także

naprawa - Kozłowski, Stowiańska 17, tel. 258-20. ZS-60

- Usługi hydrauliczne, tel. 233-53. ZS-73
- Autozłom, skup pojazdów zużytych, Kozuski Parcel 60, k/Sochaczewa, tel. 238-66. ZS-79
- Robur LD 3001 1989 r. Izoterma. Paluch Jerzy, Rozłazłów 35. ZS-117
- Żaluzje, verticale - także naprawa. Jerzy Szymański, Sochaczew, ul. Zamojskiego 42, tel. 225-14. ZS-104

- Sprzedaż, montaż, naprawa: żaluzje poziome, verticale pionowe - "Dominges", tel. 251-84. Atrakcyjne ceny ZS-140
- Chłodnictwo w szerokim zakresie, tel. (090) 277 915 ZS-130
- Stolarstwo: schody, balustrady, ogrodzenia, listwy, drobne usługi. Trojanowska 22, tel. 242-88 ZS-141

### Motoryzacyjne

- Sprzedam: fiat 126, elegant 1995 r. kolor żółty, 13 tys. km, garażowany, b.dobry stan. Tel. 222-31 wew. 32-78, po 16.00 ZS-144
- Sprzedam cinquecento 700, 1995 r., niebieski, tel. 247-32 ZS-142
- Sprzedam audi 80 S, rok. 1991, tel. 259-12 po. 19.00. ZS-116

- Sprzedam robura - izoterme, 1989 r. Nowa Wieś 6, k/Rybna ZS-152
- Sprzedam: opel kadet-sedan 1,3S Benzyna + Gaz. Granat Metallic, radio, szyberdach, hak holowniczy, bezwypadkowy, rok prod. 1987, tel. 0-90240001 ZS-148

### Nieruchomości

- Sprzedam M-3 + garaż, "Ogrody", tel. 234-60 ZS-136
- Sprzedam tanio działki budowlane w Żukowie tel. 256-63 ZS-135
- Sprzedam luksusowe mieszkanie 71 m. w centrum Sochaczewa. Wiadomość - tel. 236-53 ZS-146
- Sprzedam działki budowlane - Rozłazłów, tel. 022 6642907 ZS-145
- Poszukuję do wynajęcia lokalu handlowego w centrum Sochaczewa ZS-138
- Posiadam do wynajęcia pokój z kuchnią w domku w Sochaczewie. Tel. 022 638-10-69 ZS-139
- Wynajmę lokal na działalność handlową - Dworzec PKP, PKS, tel. 228-59, ul. Traugutta 29 (piekarnia). ZS-118

- Sprzedam dom (90 m<sup>2</sup>) z działką (344 m<sup>2</sup>) w Sochaczewie przy ul. Chopina 5. Wiadomość, tel. (0-76) 317038. ZS-114

### Praca

- Do prowadzenia budowy zatrudnię kierownika oraz mistrza, tel. 259-81 wieczorem lub pisemnie Sochaczew UPT 1 skr. poczt. 53 ZS-150

### Różne

- Kursy komputerowe, zaświadczenia, tel. 245-12. ZS-17
- Efektywne uczenie się. Superpamięć. Reeducacja, tel. 248-63, po 19.00. ZS-67
- Sprzedam stół bilardowy Teresin. Tel. 130-23. ZS-115
- Korepetycje - matematyka mgr inż Bogusław Jasiński tel. 228-58 po 18.00. ZS-134
- Sprzedam używane agregaty i sprężarki chłodnicze różnego typu, tel. 090 277 915. ZS-131
- Sprzedam zamrażarkę przeszkloną do lodów, tel. 256-63 ZS-149

**P.H.U.  
Cz. i M. Tarczyk**  
Sochaczew ul. Okrężna 26  
tel. kom. (090) 29 25 27

### Prowadzi sprzedaż:

- materiałów budowlanych (cement, wapno, cegła klinkier w cenie producenta)
- materiały izolacyjne (wełna, styropian - wysokiej jakości produkcji "Izolacji" Zduńska Wola - ceny producenta)
- stal i blacha czarna, ocynk,
- gonty orła
- kleje "Atlas"

**Świadczy usługi transportowe (piasek, żwir)**  
**Zapraszamy!**

ZS-61

**Urząd Miejski w Sochaczewie, 96-500**  
**Sochaczew, ul. 1 Maja 16, pok. 11,**  
**tel. 222-35, fax 226-02**

### ogłasza przetarg nieograniczony

na wykonanie kanalizacji deszczowej w ul. Łokietka w Sochaczewie.

Termin realizacji zadania: rozpoczęcie - 15.04.1997 r.

Wadium w wysokości 1.200,00 PLN należy wnieść w Banku PKO SA Agencja Sochaczew Nr. 12401822-250766-3300-401112-507 lub w kasie Urzędu Miasta (pok. 34) do dnia 19.03.1997 r. do godz. 14.00.

Postępowanie nie zostało poprzedzone wstępną kwalifikacją. Specyfikację istotnych warunków zamówienia można odebrać w siedzibie Zamawiającego (pok. 11) lub za zaliczeniem pocztowym.

Uprawniona do kontaktów z oferentami - inż. Henryka Nowicka naczelnik wydziału Komunalno-Technicznego w godz. 9-15. Zamkniętą kopertę z ofertą oznaczoną "Przetarg nieograniczony na wykonanie kanalizacji deszczowej w ul. Łokietka w Sochaczewie" należy złożyć w siedzibie Zamawiającego - pok. 43. Termin składania ofert upływa dnia 20.03.1997 r. godz. 15.

Otwarcie ofert nastąpi w dniu 21.03.1997 r. o godz. 10. w siedzibie Zamawiającego - pok. 45.

Postępowanie będzie prowadzone z zastosowaniem obowiązujących preferencji krajowych.

W przetargu mogą wziąć udział oferenci, którzy spełniają warunki określone w art. 22 ustawy o zamówieniach publicznych (Dz. U. Nr. 76 poz. 344 z dnia 1994.07.04).

ZS-154

## Sprzedaż samochodów



w Skierniewicach, Żyrardowie  
i Rawie Mazowieckiej  
U-CAR

Przedsiębiorstwo Usługowo-Handlowe Motoryzacji Spółka z o.o. Fiat Dealer  
96-100 Skierniewice, ul. Łowicka 127, tel. (046) 33-42-92,  
33-42-91, 33-43-83, fax 33-42-93

Sprzedaż samochodów w siedzibie Przedsiębiorstwa,  
w Żyrardowie, ul. Jaktorowska 28, tel. (046) 855-40-55  
oraz w Rawie Mazowieckiej,  
ul. Tomaszewska 36, tel. (0492) 42-10

### Oferuje

### za gotówkę i na raty

**Fiat 126p, Cinquecento,  
Uno, Punto, Brava, Bravo**  
**Uwaga! Wszelkie formalności związane  
z kredytem załatwiamy na miejscu**

**Specjalne pakiety ubezpieczeniowe  
AC za jedyne 3 %**

**ZA TWÓJ STARY SAMOCHÓD FIAT DA CI MOŻLIWOŚĆ KUPNA JEDNEGO ZE SWYCH MODELI  
Z UPUSTEM DO**

**3.000,- PLN**

**Oferta ważna do końca lutego !**

**Zapraszamy:**

**Skierniewice, ul. Łowicka 127**



Od poniedziałku do piątku: w godz. 8-18,  
w soboty w godz. 8-13

ZS-30



## Ciąg dalszy listu otwartego

Chcę również wyjaśnić zarzuty, stawiane mnie jako Prezesowi. Zonglując cyframi autorzy starają się wyrobić pogląd, że w naszej Spółdzielni występują straszne sprzeniewierzenia finansowe.

Prace wykonywane z dotacji budżetowych w zakresie dociepleń prowadzone są w oparciu o umowę z 1994 r. zgodnie z art.95 ustawy o zamówieniach publicznych. W 1996 na prace dociepleniowe nowych budynków został przeprowadzony przetarg. Autorzy "listu" podali cenę docieplenia 1 m<sup>2</sup> z 1994 r. (54,00 zł/1 m<sup>2</sup>), lecz już pominieli milczącym, że w cenie tej mieściły się materiały własne Spółdzielni (blacha i styropian) wg. starych cen zakupu. Podając drugą cenę, zawyżają ją, ponieważ wartość robót wyniosła 92,4 zł/m<sup>2</sup> i przemilczając, że docieplenia są wykonywane inną metodą, bo płytami "Atlantis". Technologia ta została wybrana po porównaniu wszystkich rozwiązań, jako nowocześniejsza od pozostałych. Dla porównania chcę również Państwu przedstawić jeszcze dwie cyfry tj. cenę 1 m<sup>2</sup> ocieplenia w tej samej technologii "Atlantis" w 1995 r. - 92,4 zł i na koniec 1996 r. - 102,7 zł. Wzrost ceny wyniósł tylko 11%, gdy wzrost kosztów metodą "mokrą" wyniósł ok. 40%. Autorzy listu podają ceny, nie podają już, że w ciągu dwóch lat (1995-1996) docieplonych zostało 13 budynków. W roku bieżącym planowanych jest jeszcze 11 (w tym 7 z osiedla "piecowego").

Sposób podawania wiadomości i cyfr nie zmienia się przy pozostałych informacjach.

Podając dane dotyczące ciepłomierzy, umieszcza się tylko dwie liczby i w cudzysłowie wpisuje informację, że Prezes wynegocjował cenę. A prawda wygląda inaczej. Na montaż ciepłomierzy odbył się przetarg zgodnie z Ustawą o zamówieniach publicznych. Koszt ciepłomierza wraz z armaturą i ruchomą kryzą wyniósł 7425 zł, z czego połowę pokryła dotacja. Ciepłomierze za 3600 zł, montowane w 1994 r. i w początku 1995 były montowane bez zaworów i kryz nastawnych, czego efekty odczuli mieszkańcy budynków przy, między innymi, Al.600-lecia 68 czy Targowej 14. Autorzy "listu" przemilczają również fakt, że o montaż pierwszych ciepłomierzy (tych po 36 mln) lokatorzy musieli walczyć z ówczesnym prezesem. Natomiast w latach 1995-1996 zostało zamontowanych aż 47 ciepłomierzy. Muszę się też ustosunkować do innej informacji. Autorzy "listu" podają, że za identyczne urządzenia tj. zawory termostacyjne Herza i podzielniki kosztów "Opron-Metrona" w innych spółdzielniach skier-niewickiego zapłacono nie więcej niż 64 zł, ale nie piszą już, że jest to wpłata uiszczona przez mieszkańca, a drugą połowę ceny pokryto z dotacji. Czyli całkowity koszt zamykał się więc kwotą około 120 zł, kiedy w naszej Spółdzielni wyniósł 85,28 zł (58,21 zł koszt zaworu wraz z montażem oraz 27,07 zł koszt podzielnika wraz z montażem). Tamte Spółdzielnie wzięły dotacje do zaworów, a my do ociepleń budynków, ponieważ dotacja do remontów wynosiła 100%. W naszej Spółdzielni członkowie pokrywają pełną odpłatność za w/w urządzenia po ich zamontowaniu, ale mają możliwość zapłaty w 24 ratach przy koszcie 3,10 zł/m-c za 1 zawór i 1,40 zł miesięcznie za 1 podzielnik. Tego typu wiadomości autorzy nie zamieszczają w "liście" uważając widocznie, że jest to wszystkim znane. Tak samo pisząc "list" 2 miesiące po montażu w/w urządzeń

tego autorzy (ponieważ dbają o kieszenie członków), nie informują, że ci którzy zamontowali zawory płacą za ogrzewanie średnio od 0,5 zł do 1 zł z m<sup>2</sup> mniej niż pozostali. Jako przykłady mogę podać opłaty z poszczególnych osiedli, z budynków o podobnym charakterze mających zawory lub nie. Budynek Warszawska 72 za ostatni miesiąc płaci 2,85 zł/m<sup>2</sup>, a budynek Warszawska 74, broniący przed montażem zaworów przez p.Berdychowskiego - 3,14 zł/m<sup>2</sup>, budynek Zeromskiego 33A - 3,44 zł/m<sup>2</sup>, a budynek Zeromskiego 30, broniący przez p.Zacharzewską - 3,91 zł/m<sup>2</sup>, Al.600-lecia 27, broniący przez p.Niewiadomskiego i p.Czapigo - 4,04 zł/m<sup>2</sup>, Zeromskiego 28 broniący przez p.Polcia - 4,29 zł/m<sup>2</sup>, Wojska Polskiego 7 - 2,40 zł/m<sup>2</sup>, a Wojska Polskiego 5, broniący przez p.Sobczyńskiego - 3,31 zł/m<sup>2</sup>. Porównania takie można podawać ze wszystkich osiedli. Najważniejsze jednak jest to, aby wyciągnąć z tych wyników odpowiednie wnioski. Cała rzecz opiera się bowiem na pieniądzach płaconych przez lokatorów za ogrzewanie. Już dzisiaj widać, że montaż proponowanych urządzeń zwraca się w ciągu jednego sezonu i każdy z lokatorów ma wpływ na to, ile zapłaci za energię. Podobny problem "niewiary" istniał przy montażu urządzeń pierwszego etapu tj. ciepłomierzy w węzłach. Dzisiaj wszyscy ci, którzy rozliczają się z opomiarowania mogą wyliczyć, że ich opłaty za c.o. w ciągu roku wyniosły dużo mniej niż z ryczałtu i wyłożone pieniądze już się zwróciły. Nie będę dalej do tej sprawy wracał, bo odpowiedź, kto miał rację, da życie, a nie agitatorzy.

Jeszcze jedną sensacją jest cena nowych garaży projektowanych między ulicami Mieszka I i Niemcewicza. W sposób kłamliwy i tendencyjny przedstawia się tę sprawę, nie informując, że podane jako cena 10.000 zł nie jest żadną ceną, lecz wyceną kosztorysową przy projekcie. Takie również koszty podały wszystkie firmy zaproszone na spotkanie z ewentualnymi nabywcami. Firmy zaproszone były przez Zarząd i przez przyszłych użytkowników. Wskazuje to tylko na to, że wycena kosztorysowa jest prawidłowa w konkretnych warunkach.

Kolejna "sensacją": remont biura. Autorzy zarzucają, że został przeprowadzony w najmniej odpowiednim momencie. Uważam, że jeżeli podejście członków będzie takie, że budynek biura nie stanowi części Spółdzielni i nie jest pewną wizytówką firmy, to każdy remont w każdym czasie będzie niepotrzebny. Remont biura był niezbędny. Malowanie, naprawa posadzek i ścian były potrzebne, wręcz konieczne. Niezbędna w obecnych warunkach była modernizacja systemu komputerowego i telefonicznego. Praca bez tych nakładów byłaby po prostu prawie niemożliwa. Na koniec chciałem tylko przypomnieć autorom "listu" i uzmysłowić wszystkim, że to co zostało zamontowane w Biurze pozostaje w Spółdzielni i stanowi jej majątek.

Podsumowując swoją wypowiedź, chciałbym uspokoić wszystkich członków - nasza Spółdzielnia nie chyli się ku bankructwu, a wręcz przeciwnie zaczyna żyć. Autorzy "listu" wyraźnie zaprezentowali swoje stanowisko w ostatnich fragmentach wystąpienia, pytając, czy nie muszą niezwłocznie podjąć działań, zmierzających do odwołania wszystkich organów prawnie wybranych i zarządzających Spółdzielnią. Autorzy tego "Listu" chcą przejąć władzę w Spółdzielni. Według nich wszystko jest robione źle, lecz sami ani jednym słowem, w ani jednym zdaniu, nie mówią, co należałoby zrobić, aby było dobrze. Nie przedstawiają żadnego własnego programu, bo takiego nie mają. (...)

W naszej Spółdzielni żaden Zarząd nie był dobry, bo wszyscy chcą rzadzić. Żaden Zarząd zaś nie będzie dobry dla części członków, jeżeli będzie zarządzał tą Spółdzielnią, opierając się na zasadach ekonomicznych, a nie zachciankach, któreś z grup członków. Jedno jest pewne, że jeżeli będą tą Spółdzielnią zarządzały organa, które będą widziały korzyści pojedynczych członków lub grup, a nie całości Spółdzielni, wszystkich członków, to Spółdzielnia pójdzie na dno.

**Z poważaniem**  
**Prezes Zarządu**  
**mgr inż. Bohdan Krzemiński**

### Zarząd Miasta Sochaczewa ogłasza

II publiczny nieograniczony przetarg ustny na sprzedaż 11 nie zasiedlonych mieszkań komunalnych przy ulicy Fabrycznej 1C w Sochaczewie oraz przekazanie w użytkowanie wieczyste części gruntu przynależnego do budynku.

**Przedmiotem przetargu jest cena lokalu i cena gruntu o określonej powierzchni.**

Cena wywoławcza 1 m<sup>2</sup> - I i II i III piętro - 746,20 zł

- IV piętro - 707,60zł

Cena wywoławcza 1 m<sup>2</sup> - gruntu - 9,78 zł

Mieszkania przeznaczone do sprzedaży wykończone będą w sposób następujący:

- ściany: wykonane tynki i przecierki
- podłogi: wykonane wylewki
- pełna instalacja c.o. i elektryczna, bez osprzętu
- instalacja kanalizacyjna i wodna rozprowadzona i zabezpieczona, bez "białego montażu"
- zagospodarowanie terenu: teren zniwelowany, wykonane podjazdy i chodniki.

II przetarg nieograniczony odbędzie się w dniu 14.03.1997 r. o godz. 9.00 w Sali Konferencyjnej Urzędu Miejskiego w Sochaczewie, ul. 1 Maja 16 (Ip.). Wadium w wysokości 5.000,00zł należy wpłacić w kasie Urzędu Miejskiego w terminie: do dnia 13.03.1997 r. do godz. 14.00. Wadium wpłacone przez osobę, która przetarg wygrała zaliczone zostanie na poczet ceny nabycia, a w przypadku uchylenia się przez tę osobę od zawarcia umowy, wadium przepada na rzecz sprzedającego.

Szczegółowych informacji dotyczących w/w nieruchomości oraz warunków przetargu udziela wydział Gospodarki Gruntami, tel. 222-35 wew. 335, pok. 73.

Zastrzega się prawo unieważnienia przetargu bez podania przyczyn.

**Przewodniczący Zarządu**  
**Burmistrz**  
**mgr inż. Ireneusz Felczak**

ZS-155

### Urząd Miejski w Sochaczewie, 96-500 Sochaczew, ul.1 Maja 16, pok.11, tel.222-35, fax 226-02

**ogłasza przetarg nieograniczony**  
na wykonanie kanalizacji deszczowej z przyłączami w ul.Olimpijskiej w Sochaczewie.

Termin realizacji zadania: rozpoczęcie - 15.04.1997 r.

Wadium w wysokości 900,00 PLN należy wnieść w Banku PKO SA Agencja Sochaczew Nr 12401822-250766-3300-401112-507 lub w kasie Urzędu Miasta (pok.34) do dnia 19.03.1997 r. do godz. 14.00. Postępowanie nie zostało poprzedzone wstępną kwalifikacją. Specyfikację istotnych warunków zamówienia można odebrać w siedzibie Zamawiającego (pok.11) lub za zaliczeniem pocztowym.

Uprawniona do kontaktów z oferentami - inż.Henryka Nowicka naczelnik wydziału Komunalno-Technicznego w godz. 9-15. Zamkniętą kopertę z ofertą oznaczoną "Przetarg nieograniczony na wykonanie kanalizacji deszczowej w ul.Olimpijskiej w Sochaczewie" należy złożyć w siedzibie Zamawiającego - pok.45.

Termin składania ofert upływa dnia 20.03.1997 r. o godz. 15.00.

Otwarcie ofert nastąpi w dniu 21.03.1997 r. o godz. 10.30 w siedzibie Zamawiającego - pok.45. Postępowanie będzie prowadzone z zastosowaniem obowiązujących preferencji krajowych.

W przetargu mogą wziąć udział oferenci, którzy spełniają warunki określone w art.22 ustawy o zamówieniach publicznych (Dz.U.Nr.76 poz.344 z dnia 1994.07.04).

ZS-153

### Biuro ogłoszeń

# "Ziemi Sochaczewskiej"

**Tel. 223-55**



# HOROSKOP

## ♈ Baran 21.III. - 20.IV.

Szukanie rady u przyjaciół nie zda się na wiele. Odczujesz wprawdzie ulgę, bo i Tobie czasem dobrze robi "wypłkanie się w mankiety", ale tak nie zafatwisz gnębiących Cię spraw. Rozwiązanie nosisz w sobie. Znajdziesz je bez pomocy, gdy odkryjesz, co naprawdę czujesz. Wtedy łatwiej Ci będzie postanowić coś rozsądnego. Unikaj jednak teraz ostatecznych decyzji w sprawach osobistych.

## ♉ Byk 21.IV. - 21.V.

Otwiera się przed Tobą szansa zawodowa, o której marzysz od lat. Wprawdzie już zwątpiłeś w taką możliwość, ale okazja najwyraźniej czekała na Ciebie. Trzeba tylko załatwić kilka spraw papierkowych, ruszyć się tu i tam. Jeśli ogarnie Cię lenistwo, będziesz żałować. W czwartek nie próbuj podejść bliżej osoby, bo się nie uda. Załatwianie porachunków z krewnymi zostaw na sobotę.

## ♊ Bliźnięta 22.V. - 21.VI.

Nie zastanawiaj się, skorzystaj z zaproszenia i wybierz się choćby w krótką podróż. Dowiesz się wielu ciekawych rzeczy o sobie. W domu zachowaj zimną krew i nie daj się sprowokować do kłótni. Nadchodzi czas podejmowania poważnych decyzji finansowych - pamiętaj o wydatkach na zdrowie. Spotkanie z miłością będzie udane, jeśli nie zgłosisz pretensji. Zatrzaszcz się o Koziorożca.

## ♋ Rak 22.VI. - 22.VII.

Teraz Ci się wydaje, że to wielka afera, ale za tydzień będziesz się śmiać, a za kilka - w ogóle o sprawie zapomnisz. Nie daj się zwariować ani wciągnąć w pozornie niewinne plotki. Prawdziwe i ciężkie chwile są już od dawna za Tobą, trzeba przestać użalać się nad sobą i korzystać z taryfy ulgowej. To miło, gdy wszyscy nadskakują, ale uważaj, żeby się nie przyzwyczaić. Randka w sobotę.

## ♌ Lew 23.VII. - 22.VIII.

Łatwo o nieporozumienia, gdy zamiast rozumu do głosu dopuszczasz wyłącznie emocje. Nie sądz, że tylko Ty wiesz, co jest słuszne. Możesz przeprowadzać bez przeszkód swoją wolę, jeśli zastosujesz w większej dawce komplementy i dyplomację, zwłaszcza w domu. Tęsknisz za kims? Na piątkowym spotkaniu służbowym bądź czujny. W okolicy czai się drapieżna i wspaniała przygoda...

## ♍ Panna 23.VIII. - 22.IX.

Masz szansę wnieść porządek i ład w życie bliskich ludzi. Choć odczuwasz wiele niepokoju, umiesz dbać o spokój innych. Nie lubisz teraz rządzić, ale tym razem warto zdecydowanie powiedzieć bliskim, co kto ma zrobić, a potem wyjść na długi spacer. Pod koniec tygodnia ważne spotkanie z dawnym współpracownikiem. Propozycję dorobienia przemysłu. Mały flirt Cię odświeży.

## ♎ Waga 23.IX. - 23.X.

W pracy liczą się z Twoim zdaniem, a Twoja nieobecność będzie doskwierać wszystkim. Nie przejmuj się telefonami szefa i nie daj się skłonić do wcześniejszego powrotu z urlopu. Korzystaj z uroku, jaki teraz roztacza. Spośród wielu propozycji atrakcyjnego spędzenia czasu wybieraj te, które pozwolą poznawać nowych ludzi. W weekend przekonasz się, że było warto.

## ♏ Skorpion 24.X. - 22.XI.

Opanowanie i uprzejmość będą kluczem do sukcesu, także finansowego. Bliski przyjaciel martwi się o Ciebie - szczerą rozmowa pomoże mu zrozumieć Twoją postawę. Nie wahaj się opowiedzieć także o swoich emocjach, a znajdziesz rozwiązanie problemu, który zaprzęta Cię od miesięcy. Dobra wiadomość we wtorek i piątek. W środę nie jedź nigdzie i nie podejmuj decyzji finansowych.

## ♐ Strzelec 23.XI. - 21.XII.

Dobry znajomy będzie potrzebował Twojej pomocy. Zrób, co tylko możesz, bez wahania, znajdź też czas na wysłuchanie zwierzeń. Wprawdzie nie zrozumiesz trapiących go wątpliwości, ale Twoja życzliwość będzie najważniejsza. Z czasem wyciągniesz wnioski z tej sytuacji i dla siebie. Bądź w czwartek w domu, a nie ominie Cię szansa zrobienia dobrego interesu. Ktoś tęskni za Tobą.

## ♑ Koziorożec 22.XII. - 20.I.

Rada starszej krewnej jest warta rozważenia, ale niekoniecznie szybkiego wcielenia w życie. Ufaj swojej intuicji, a nie popełnisz błędu. Banalne służbowe spotkanie zamieni się w interesującą pogawędkę, która da Ci do myślenia. Koniec tygodnia przyniesie więcej rozrywek, niż można się było spodziewać. Ktoś Ci pomoże wybrnąć z kłopotów w pracy. Nie graj mu zatem na nerwach...

## ♒ Wodnik 21.I. - 20.II.

Kusi Cię sprowokowanie spotkania z kimś niegdyś bardzo kochanym. Warto się o to postarać, wyjaśnić ostatecznie wszystkie wątpliwości. Nie oczekuj tylko od tej osoby, że padnie Ci w ramiona. Jeśli taka myśl gdzieś w Tobie tkwi, porzuć ją od razu. W pracy będziesz zbierać zasłużone pochwały, a Twoje zarządzenia spodobać się podwładnym. Zamiast walczyć z Lwem, zrób z niego przyjaciela.

## ♓ Ryby 21.II. - 20.III.

Odpocznij dobrze i rozkoszuj się towarzystwem ludzi, których kochasz. Pewnie czasem przejdzie Ci przez głowę, że gdzieś tam czeka ktoś, kogo krzywdzisz obojętną uprzejmością. To prawda - tęskni, ale nie ma za złe. Przemysł to sobie. Zastanów się też nad dalszymi posunięciami zawodowymi. Uzyskasz więcej, jeśli ostro przedstawiś swoje żądania. Poza satysfakcją, otrzymasz i pieniądze.

# VIDEO

## Krytyczna decyzja -

akcja

Reż. Stuard Baird

Wyst. Kurt Russell,  
Oliver Platt, Steven  
Seagal

8 tysięcy stóp nad ziemią, na pokładzie Boeinga 747. Cztery tysiące zakładników, banda desperowanych terrorystów, czterech komandosów, dwóch cywilów z umysłami miast broni. Do tego dochodzą pojemniki z DZ-5, najbardziej śmiertelnie działającym gazem bojowym na świecie. Jak na debiut reżyserski Stuarda Bairda, "Krytyczna decyzja" to wielce udany obraz. Świetne tempo akcji, walka z czasem, gwiazdorska obsada składają się

na całość i "robią" cały film. To film akcji, taki jak najbardziej lubimy oglądać. Może zadowolili nawet tych wybrednych "ogładaczy", którzy ciągle mają niedosyt gry Stevena Seagala czy Kurta Russella. Już od 20 lutego dostępny na kasetach video.



### Lista przebojów

- 1 - Triumf ducha - wojenny (W.Dafoe, R.Loggia)
- 2 - Kolacja z arsenikiem - komedia (C.Diaz, A.Gish)
- 3 - EX - thriller (G.Fleder, S.Buscemi)
- 4 - Outsider - sf (X.Declie, S.Williams)
- 5 - Wspomnienia - melodramat (E.Larue, A.Dickinson)

Na podstawie wypożyczalni "B&A", Sochaczew, ul. 1 Maja 18

## Lista przebojów Radia "Victoria"

Notowanie 51. z dnia 26.02.1997

1. No Doubt - Don't speak (pozycja z ostatniego tygodnia - 1, ilość tygodni - 5), 2. Amanda Marshall - Fall from grace (4, 4), 3. Andrzej Krzywy - Spełnienie (2, 6), 4. Counting Crows - A long December (5, 4), 5. Khaled - Aicha (3, 6), 6. Niels Williams - Haal me uit die droom (7, 4), 7. Varius Manx - Ruchome piaski (8, 3), 8. Annika - Flower in my garden (12, 2), 9. Bush - Swallowed (10, 3), 10. Love Olzon - Sa lange de ser pa (13, 2), 11. Golden Life - Helikopter (15, 2), 12. Ocean Colour Screen - The circle (17, 1), 13. The Beautiful South - Don't marry her (6, 8), 14. Seal - Fly like an eagle (19, 1), 15. Shed Seven - Chasing rainbows (9, 7), 16. Anita Lipnicka - Piękna i rycerz (11, 11), 17. Kayah - Na językach (N, -), 18. Rotary - Podchodzisz, więc przytulam cię (20, 1), 19. Deep Blue Something - Josey (N, -), 20. Bee Gees - Alone (N, -).

KATOLICKIE  
RADIO  
VICTORIA



## Lista

## Dance Power Dance

notowanie 45. z dnia 23.02.1997 r.

1. Backstreet Boys - Playing Games (pozycja sprzed tygodnia - 16, ilość notowań - 18), 2. Squeezer - Saturday Night (N, N), 3. Worlds Apart - I was born to love you (9, 1), 4. DJ Bobo - Respect Yourself (2, 4), 5. Mr.Ghana - Czekam całą noc (5, 13), 6. Spice girls - 2 become 1 (1, 4), 7. Kelly Family - Every baby (8, 9), 8. Heat Hurlter - Master and Servant (10, 8), 9. Kasia Lesing - Wielki ogień (12, 1), 10. Sound Lovers - Run A Way (N, N), 11. Toni Braxton - Un Break My Heart (13, 7), 12. Ray No Falls - Ja to znam (20, 23), 13. Sputnik - What I Say (19, 8), 14. Grind Zone - Hey'a Hey'a (17, 25), 15. Mr.President - Show Me The Way (7, 3), 16. Mc.Eric And Barbara - U Cant Stop (6, 9), 17. Mark OH - The Right Way (4, 5), 18. Alexia - Number One (11, 5), 19. Beat System - Reege Night (18, 10), 20. Afterlife - Barwy nocy (3, 7).

N - nowość, P - powrót na listę

**W każdą sobotę o godzinie 20.10. zaprasza  
Zbyszek Piasecki.**



## PIŁKA SIATKOWA

## Zakładowa Liga Piłki Siatkowej

## Nauczyciele bez szans

Kolejna runda zakładowej ligi piłki siatkowej odbywała się w hali sochaczewskiego Orkanu. Licznie zgromadzona publiczność nie mogła narzekać na brak emocji i obejrzała tego dnia mecze siatkówki, jakich dawno w Sochaczewie nie było. Pierwsze spotkanie było bez historii i zdecydowany faworyt Energomontaż Północ gładko pokonał siatkarzy z Guzowa 3:0. Następny pojedynek, pomiędzy Master Foods a Urzędem, Strażą zapowiadał się bardzo ciekawie, ponieważ oba zespoły wystawiły najmocniejsze składy i przystąpiły do meczu bardzo skoncentrowane. Spotkanie było zacięte i stało na niezłym poziomie. Urząd, Straż po blisko dwóch godzinach wygrał 3:1, ale zawodników obu drużyn należy wyróżnić za stworzenie ciekawego widowiska.

Ostatni mecz kolejki, pomiędzy Hegorem a ZNP, był bardzo ważny dla obu drużyn. Przegrana nauczycieli definitywnie grzebała ich szanse na końcowe zwycięstwo. Pierwszego seta (do 12) po zaciętej walce wygrywa ZNP. Drugą partię meczu nauczyciele rozpoczynają dobrze i prowadzą już 9:1. W tym momencie staje na zagrywce A. Anryjuk, który raz po raz popisuje się bardzo silnymi serwami, sprawiając im spore kłopoty nauczycielom. W tym secie Hegor nie traci już żadnego punktu i wygrywa do 9. Trzeci set to dalsza dobra gra obu Ukraińców, a atomowe zbitcia G. Mironowa sieją spustoszenie w szeregach ZNP. Hegor zwycięża do 10 i wydawało się, że czwarta partia potoczy się według podobnego scenariusza. Jednak czwartego seta wygrywają (do 13)

## PIŁKA NOŻNA

## Zakładowa Liga Piłki Nożnej

## Porażka Chodakowa

W kolejce tej padło kilka zaskakujących rezultatów, uznanych nawet przez niektórych kibiców, za wręcz sensacyjne. SDH Merkury najpierw przegrał 1:4 z Jutrzenką, a następnie wygrał z policjantami. Energomontaż, mimo że pokonał tego dnia Admag, zaprezentował się słabo. Niepokonana jak do tej pory drużyna Chodakowa uległa 1:2 ZOZ Sochaczew i była to pierwsza tego dnia niespodzianka. Zespoły Remi i Przemeksu stworzyły bardzo ładne widowisko, w którym lepszy o jedną bramkę okazał się Przemeks. Następny mecz był bardzo prestiżowy, ponieważ naprzeciwko siebie stanęły drużyny reprezentujące dwie duże prywatne sochaczewskie firmy: Hegor i Błysk. Faworytem był Błysk, jednak po raz kolejny oka-

zało się, że w lidze nie ma pewniaków i Hegor odniósł pierwsze zwycięstwo w tych rozgrywkach. Kolejny pojedynek, pomiędzy OSP Wólka Smolana i Zrywem, zakończył się sprawiedliwym podziałem punktów. Obie drużyny zagrały bardzo dobrze i było to jedno z najładniejszych i najciekawszych spotkań. Na zakończenie szczęśliwe, jednobramkowe, zwycięstwo na Kenigiem odniosła Jednostka Wojskowa, która uzyskała bramkę z rzutu wolnego na kilka sekund przed końcem meczu.

S.l. Jutrzenka - SDH Merkury 4:1  
Energomontaż Północ - Admag 3:1  
Chodaków - ZOZ Sochaczew 1:2  
SDH Merkury - Drużyna A 4:0  
Remi - Przemeks 1:2  
Hegor - Błysk 3:2  
Zryw - OSP Wólka Smolana 3:3

## Zakładowa liga siatkówki

2 marca - hala MKS Orkan: godz. 15.00 - Paprotnia - Straż Miejska, Urząd Miasta; godz. 16.00 - ZNP Sochaczew - Master Foods; godz. 17.00 - Hegor - Energomontaż Północ

## Brydż

1.03. w Klubie Garnizony (ul. Dywizjonu 303) o godz. 10.00 rozpocznie się turniej o memoriał Czesława Łato w brydżu sportowym parami. Wszystkich sympatyków brydża serdecznie zapraszamy.

## Propozycje na weekend

## Piłka nożna

MKS Orkan - Płońsk

1 marca (godz. 11.00) - seniorzy - MKS Orkan lub Unia Boryszew (w zależności od stanu boiska)

## Tenis stołowy

1 marca (godz. 15.00) - Grand Prix w tenisie stołowym - hala MKS Orkan

Wydawca: Urząd Miejski w Sochaczewie, ul. 1 Maja 16 Redaguje zespół: Janusz Sofulak (red. naczel.), Stawomir Burzyński (oprac. graf.), Ewa Safulak, Jolanta Śmielak-Sosnowska, Renata Wódka (administracja). Stale współpracują: Stanisław Bugaj, Jakub Grabiec, Jerzy Jankowski, Jarosław Niedziela. Adres Redakcji i Biura Ogłoszeń: 96-500 Sochaczew, ul. Wąska 17, tel. 223-55.

nauczyciele. Piątą partię gładko i bez spodziewanych emocji ZNP przegrywa i Hegor pokonuje kolejną przeszkodę na drodze do mistrzostwa. Za tydzień więc rozstrzygnie się, kto w lidze zajmie pierwsze miejsce, ponieważ naprzeciwko siebie staną Energomontaż Północ i Hegor. Będzie to spotkanie ciekawe i z pewnością stojące na wysokim poziomie.

Energomontaż Północ - UKS Guzów 3:0

Urząd Miasta, Straż Miejska - Master Foods 3:1

Hegor - ZNP Sochaczew 3:2

## Tabela

1. Hegor - 20
2. Energomontaż Północ - 18
3. ZNP Sochaczew - 14
4. Master Foods - 10
5. Urząd, Straż - 8
6. UKS Guzów - 2
7. Paprotnia - 0

Następna kolejka - 2 marca (niedziela) - hala MKS Orkan

Jednostka Wojskowa - Kenig 3:2  
Klasyfikacja króla strzelców

1. D. Sierakowski - 13
2. T. Mordka - 11
- R. Michałowski - 11
3. O. Grzeszczak - 10
4. M. Morawski - 9
- P. Szymański - 9
5. P. Adamczyk - 8
- M. Bechcicki - 8
- S. Dorywalski - 8
- A. Kępa - 8
- K. Matusiak - 8
- S. Wódka - 8

## Tabela Zakładowej Ligi Piłki Nożnej

1. Chodaków - 16 pkt
2. Energomontaż Północ - 16 pkt
3. Nauczyciele - 14 pkt
4. Master Foods - 14 pkt
5. Przemeks - 13 pkt
6. OSP Wólka Smolana - 13 pkt
7. Jednostka Wojskowa - 13 pkt
8. Błysk - 8 pkt
9. Zryw - 8 pkt
10. S.l. Jutrzenka - 7 pkt
11. ZOZ Sochaczew - 7 pkt
12. SDH Merkury - 7 pkt
13. Admag - 6 pkt
14. Remi - 5 pkt
15. Hegor - 5 pkt
16. Drużyna A - 5 pkt
17. Kenig - 4 pkt

## SPORT SZKOLNY

## Mistrzostwa rejonu w piłce koszykowej dziewcząt szkół podstawowych

1. SP 4 Sochaczew
2. SP 2 Teresin
3. SP 2 Sochaczew

skład: A. Goras, M. Szajewska, E. Zalewska, K. Orlewska, A. Bartczak, K. Fortuna, D. Pochwalska, L. Wasiak, D. Wrzesińska, J. Słoma, opiekun: K. Figat

## PIŁKA NOŻNA

## Mecze sparingowe

Tęcza Płońsk - MKS Orkan Sochaczew 1:2

bramki: A. Wróblewski, T. Ambroży

skład: Radzio, Machciński, Zalewski, Wróblewski, Łukawski, Łuczak, Cieślak, Mamcarz, Kulcak, Brzeski, Sobolewski, Kasza

Kolejne udane spotkanie sparingowe wskazuje na to, że przygotowania do rundy wiosennej przebiegają w sposób prawidłowy. Orkan miał wiele sytuacji strzeleckich, których nie wykorzystał. Niestety, słaba skuteczność jest stałą bolączką naszych piłkarzy.

Czarni Bednary - Promyk Nowa Sucha 2:1

bramki dla Czarnych: P. Mikulski, W. Cytryński

bramki dla Promyka: J. Pawlaczyk

## Wojewódzkie Mistrzostwa LZS w halowej piłce nożnej

1. Olimpia Chąšno
2. Czarni Bednary
3. Vagat Krępa

## TENIS STOŁOWY

## II liga pań

LZS Roźniatowice - MKS Orkan Sochaczew 8:6

punkty: J. Burzykowska-3, A. Ciechomska-2, debel Burzykowska - Tyl-1

Porażka ta stawia drużynę pań w bardzo trudnej sytuacji, ponieważ istnieje realne zagrożenie spadkiem do III ligi. Dalej nie może odnaleźć ubiegłorocznej formy Paulina Somorajska, która nie zdobyła w tym pojedynku żadnego punktu.

## III liga mężczyzn

Energetyk Łódź - MKS Orkan Sochaczew 5:10

punkty: P. Piątkowski-3, K. Łażewski-2, A. Wawrzyniak-2, A. Gałęziewski-1, debel Piątkowski - Wawrzyniak-1, debel Łażewski-1.

Orkan wzmocniony Piątkowskim, który wrócił do drużyny, dysponuje szerokim i bardzo mocnym składem. Ponownie ma więc dużą szansę, jeśli nie w tym to w przyszłym roku, na awans do II ligi.

Adres do korespondencji: 96-500 Sochaczew, skr. poczt. 30.

Ogłoszenia przyjmowane są w redakcji. Za treść ogłoszeń redakcja nie ponosi odpowiedzialności. Redakcja zastrzega sobie prawo do zmian tytułów, śródtytułów oraz skracania nie zamówionych tekstów.

Druk: POLIGRAFIA - Sochaczew, Aleja 600-lecia 52

# Zza węgla

**👉** Ze sklepu w Żyrardowie skradziono pięć walkmenów. Pewnie szykuje się jakaś nietypowa dyskoteka. Każdy ze swoim walkmenem skacze w innym rytmie. To dopiero byłby widok - taki bal popaprańców.

**👉** W gminie Bolimów zwerbowano ostatnio aż 56 nowych strażaków. Znaczna ich część to dziewczyny w wieku od 12 do 18 lat. I tak trzeba. Zeby były efekty, od najmłodszych lat musimy sposobić ochotniczki...do sikawki.

**👉** Samorząd studencki łowickiej Mazowieckiej Wyższej Szkoły Humanistyczno-Pedagogicznej, ogłosił konkurs na logo tegorocznych juwenaliów. Informuję o tym, bo i w Sochaczewie jest wielu studiujących na tej uczelni, którzy być może zechcą dorzucić własne pomysły.

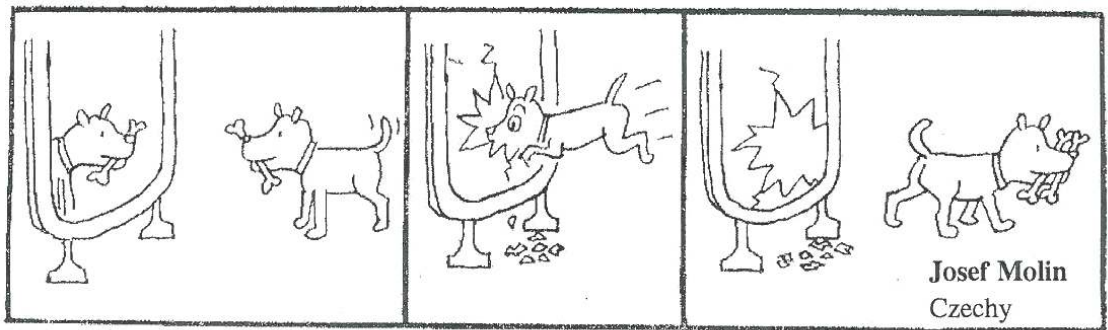

Ja proponuję Kaczora Donalda w pasiaku i butelką koniaku za pazuchą.

kanaście nowych kapliczek i problem barów oraz knajp mamy z głowy.

**👉** W podłowickiej wsi Zduny, przeciwnicy powstającej w strażackiej remizie pijalni piwa, przywiesili na pobliskim słupie energetycznym...kapliczkę! Ma ona uniemożliwić strażacką inicjatywę przez wzgląd na zbyt małą odległość monopolowego źródła od miejsca kultu. I proszę, jakie to proste! Wystarczy na zajęciach religii zbić kil-

**👉** W jednej z okolicznych gmin przedstawiany jest w szkołach podstawowych monodram, w którym aktor stara się ukazać dziaćwie jak łatwo zostać alkoholikiem. Tytuł monodramu: "Jak wejść w to piekło". I bardzo słusznie, szkoła przede wszystkim powinna uczyć.

**KRAJAN**

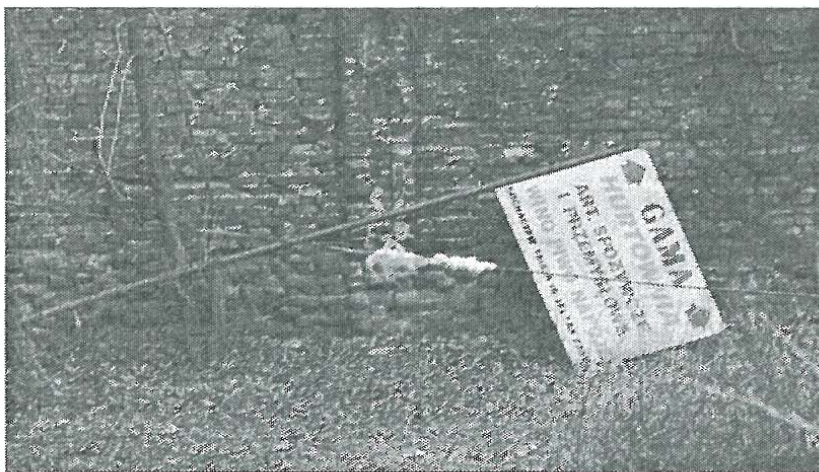

Nawet plansza się upiła...

## Ogłoszenia drobne z prasy skierniewickiej:

*"Sprzedam sterylizator półkowy"*

Kiedys w wojsku używano do tego bromu.

\* *"Kupię używaną siatkę ogrodzeniową"*

Używaną przez złodzieja?

\* *"Sprzedam motocykl WSK - wieczorem"*

Jasne - nie ma się czym chwalić.

\* *"Kompleksowe wykańczanie wnętrza"*

Razem z mieszkańcami?

## Krzyżówka nr 8

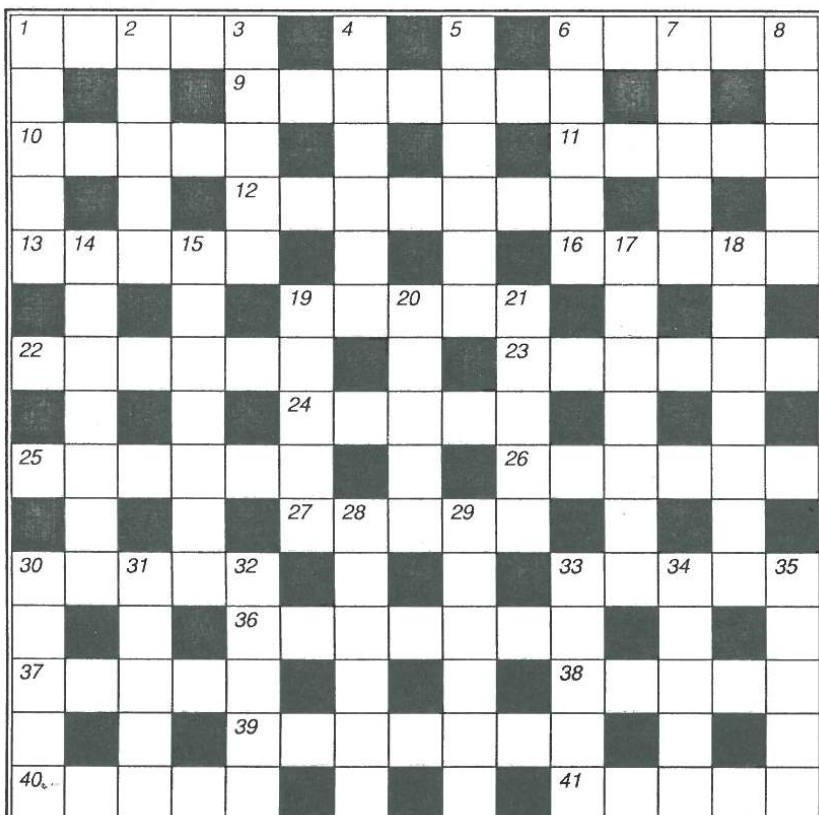

### Poziomo:

1 - dawniej bogaty chłop, 6 - imię męskie, 9 - syn męża lub żony z poprzedniego małżeństwa, 10 - czułki, 11 - ptak drapieżny, 12 - zachwianie równowagi nerwowej, 13 - część ciała między głową a tułowiem, 16 - zwały, nagromadzenie kamieni, 19 - jest na śrubie, 22 - to co służy do obwiązania czegoś, 23 - podział, rozdział, 24 - narzędzie rolnicze, 25 - jednokierunkowe przenikanie, 26 - metal, imitacja złota, 27 - dodatkowa forma pańszczyzny, 30 - strunowy instrument muzyczny, 33 - samochód ciężarowy, 36 - wiązki chrustu, wikliny, gałęzi używane do umacniania brzegów rzek, 37 - pasmo górskie w Beskidzie Wysokim, 38 - wzór, model, 39 - dopływ Odry, 40 - zespół dziewięciu muzyków, 41 - po grecku zwany był "agorą".

### Pionowo:

1 - napój z kobyłego mleka, 2 - mielizny, ławice, 3 - drwina, szyderstwo, 4 - wyspa, 5 - drzewo liściaste, 6 - wizerunek, 7 - animusz, ochota, 8 - karność, 14 - ostatnie dni karnawału, 15 - ryba wędrowna z rodziny jesiotrowatych, 17 - półsen, 18 - stan w USA, 19 - odmiana węgla brunatnego, 20 - las nad Amazonką, 21 - rodzaj weksla ciągniętego, 28 - łaska, 29 - szczyt w Tatrach Wysokich, 30 - człowiek lubiący włóczęgę, 31 - miasto we Włoszech, centrum produkcji Fiata, 32 - wzruszenie, uniesienie, 33 - urządzenie do wbijania pali, 34 - wolnomularz, 35 - atrofia.

Rozwiązanie krzyżówki należy nadsyłać w terminie 7 dni na adres redakcji. Za prawidłowe rozwiązanie rozlosowana zostanie nagroda w wysokości 10 złotych w gotówce.

### Rozwiązanie krzyżówki nr 6 (ZS nr 6)

Poziomo: RUDEL, FELER, ARTERIA, JUDYM, ŁASZT, PARAFIA, RAKSA, TARŁO, MANTA, LAMPKA, SODOMA, RUSZT, HEBRON, MIŚNIA, AGENT, KAMAZ, LEGAT, SIERSZA, NARTY, SIZAL, PÓLKOLE, KLAPY, REBUS.

Pionowo: RAJER, DUDEK, LAMPA, STERTA, ARAFAT, FAŁAT, LESER, RETRO, ANATEMA, SAPERKA, ANDANTE, ŁOMNICA, MARNA, NOSZE, ASTAT, GIEZŁO, NESTOR, KANAŁ, MIRRA, ZSYPY, LASER, GRZYB, TALES.

Nagrodę wylosował Zbigniew Szlachetko