

## Tajemnica niemieckiego cmentarza

Całą winą ojca było to, że musiał dać konie. Ale tak to kiedyś było, że czyje konie, ten winien. Nie był to żaden odwet, a przymus ówczesnej władzy, która rękoma niewinnych ludzi realizowała swoje perfidne cele.

Str. 6

## Obradowała Rada

Fundusz przekaże na rzecz Sochaczewa 1 mld 700 mln zł pod warunkiem przejścia przez miasto PEC-u.

Str. 3

# Ziemia

## SOCHACZEWSKA

ISSN 1231-7179 Numer indeksu 328 006

## Miss z Teresina



Jedną z atrakcji festynu "Noc Świętojańska" w Teresinie, który z powodu nie sprzyjającej aury został przeniesiony

z 23 na 30 czerwca, były wybory Miss Nastolatek. Dziewczęta w strojach wieczorowych, sportowych i dyskotekowych, pod-

kreślających ich sylwetkę i wdziek, odpowiadały na pytania z różnych dziedzin wiedzy. Kandydatki poddawane były też próbom

sprawnościowym, co w ostateczności miało zadecydować o wyborze nastolatki, nie tylko pięknej, ale też inteligentnej i sprawniej. Okazała się nią absolwentka Szk. Podst. w Paprotni - Kamila Zawadzka. Wicemiss została Marzena Odrakiewicz, Miss Gracji wybrano Izabelę Kaczmarczyk, a Miss Elegancji - Katarzynę Kajkowską. Dziewczęta otrzymały cenne nagrody. Dwa stoliki marmurowe o wartości 600 zł ufundowała firma J.W.Construction, której właścicielem jest Józef Wojciechowski, walkmena - Jacek Skrok, właściciel CPN Eliot, złoty łańcuszek - Gminny Ośrodek Kultury w Teresinie.

GOK już po raz trzeci zorganizował wybory, które wzbudzają wiele emocji wśród publiczności, zwłaszcza u "płci brzydkiej". Tym razem widownia była olbrzymia, gdyż impreza odbywała się na stadionie LKS Mazowsze w czasie festynu. Myślę, że sprzyjało to spopularyzowaniu imprezy i być może spowoduje większy udział kandydatek na miss w roku przyszłym.

Anna Wasilewska  
GOK Teresin

## Konkurs na wakacje!

# Kartka z wakacji

Nie musisz wyjeżdżać na francuską Riwierę lub do Atlanty na Olimpiadę, żeby wziąć udział w naszym letnim konkursie "Kartka z wakacji". Wystarczy, że napiszesz krótki(!) tekst opiewający atrakcje miejscowości, w której spędzasz wakacje lub urlop. Tą miejscowością może być także Sochaczew...

Jeśli w gorący czas kanikuły o pisaniu czegokolwiek myślisz z dużą niechęcią zabierz ze sobą aparat fotograficzny i przyslij zdjęcie czegoś, co zafrapowało cię, rozśmieszyło lub wzruszyło na wakacyjnych wyprawach. Na teksty i fotografie czekamy do 15 września. Dla autorów najlepszych - ciekawe nagrody.

Nasz adres: Tygodnik "Ziemia Sochaczewska" 96-500 Sochaczew, skrytka pocztowa 30 - z dopiskiem "Kartka z wakacji"

# Powrót Moniki

dokończenie  
na str.6

Na pierwsze zajęcia przyszła 7 lat temu namówiona przez koleżankę. Spodobała jej się atmosfera treningu, choć jak dziś mówi - początki na macie to przede wszystkim nużące serie padów, przewrotów i rzutów. Nie wszystkim starcza więc zapału i cierpliwości. Koleżanka zrezygnowała, ona została. Nagroda za dwuletnią ciężką pracę przyszła już w debiucie - w 1991 roku Monika wygrała eliminacje do Mistrzostw Polski w Judo w kategorii młodziczek a na samych Mistrzostwach była piąta.

Swój talent potwierdziła na następnych zawodach rangi mistrzowskiej - zdobywając 2 medale złote i 4 brązowe. Szybko trafiła do kadry narodowej, wygrała też plebiscyt na najlepszego sportowca województwa.

O Monice Skibińskiej zaczęło być głośno, a potem nagle ucichło...

# Żelazowa Wola

7 lipca w tradycyjnych koncertach niedzielnych wystąpią: o godz. 11.00 - **Halina Czerny - Stefańska** i o godz. 15.00 - **Grzegorz Kurzyński**, profesor klas fortepianu uczelni w Poznaniu i Wrocławiu, który ukończył m.in. Akademię Królewskiego Konserwatorium Muzycznego w Brukseli.

W przeddzień koncertu znakomitości światowej pianistyki odbędzie się inauguracja "estrady młodych". Przez dwa wakacyjne miesiące w domu urodzenia Fryderyka Chopina w każdą sobotę o godz. 13.00 swoje recitale chopinowskie rozpoczynają będą młodzi pianiści - już uznani, ale i startujący dopiero po sławę. Na początek, w sobotę 6 lipca, wystąpią: **Marianna Piwnowa** - lwowianka, studentka roku dyplomowego Akademii Muzycznej w Warszawie i starająca się o indeks tej uczelni **Agnieszka Łuczak** - absolwentka Szkoły Muzycznej II stopnia im. Józefa Elsnera w Warszawie.

(js)



## DYŻURY APTEK

### nocne

4, 5, 6, 7, 8, 9 - ul. Traugutta 3a

10 - ul. Traugutta 1

### sobotnio-niedzielne

6, 7 - ul. Traugutta 3a

## KINO Mazowsze

6 i 7 - godz. 18.00

- "Gorączka" - thriller, od 15 l.

13 i 14 - godz. 18.00

- "Kasyno" - sensacja, od 15 l.



## POGODA

Początek lipca, początek wakacyjnego szaleństwa a pogoda nie chce się do tego dostosować. W najbliższym tygodniu zachmurzenie umiarkowane, wzrastające do dużego, z przelotnymi opadami i burzami. Wiatr zachodni, umiarkowany i słaby. Temperatura maksymalna od 20 do 25 stopni, minimalna od 14 do 12 stopni. Nad Bałtykiem już lepiej. Temperatura powietrza wyższa od temperatury wody, czyli około 20 stopni. W górach upały do 28 stopni.

CUMULUS



## Z PRAC ZARZĄDU MIASTA

- Zatwierdzono wyniki przetargów na remonty dachów budynków komunalnych. Komisja przetargowa wyłoniła firmę "Malanowo" jako wykonawcę remontów w budynkach przy ulicy Senatorskiej 1 i 1 Maja 9.

Przetarg na remonty w budynkach przy ulicy Senatorskiej 10, 11, 14 wygrało - PGKiM.

\* Wykonanie chodnika przy ulicy 1 Maja i ul. Świerczewskiego - Zarząd powierzył firmie p. Winickiego.

\* Przetarg w trybie zapytania o cenę na wykonanie kompleksowego projektu kanalizacji sanitarnej, deszczowej oraz "przekładki" wodociągu przy ulicy Senatorskiej - wygrała p. M. Najmrocka.

- Pełnienie nadzoru inwestorskiego przy remontach, modernizacji oraz budowie nowych chodników zlecono p. J. Mleczo.

- Decyzją Zarządu przekazano na rzecz Zakładu Energetycznego Łódź - Teren nowo oddane linie kablowe oświetlenia ulicznego przy ulicy Trojanowskiej - 700 mb i ul. Żyrardowskiej - 919 mb.

- Rozpatrywano sprawy z zakresu gospodarki nieruchomościami:

\* Powołana została komisja przetargowa do przeprowadzenia przetargów w dniach 8.07. i 22.07. 1996 r. na oddanie w użytkowanie wieczyste działek budowlanych.

\* Ponadto podjęto decyzję o nieodpłatnym przejęciu od GS "Samopomoc Chłopska" działek

przy ulicy Targowej i Kochanowskiego w ramach regulacji stanu prawnego dróg.

\* Ustalono zasady zbycia gruntów przy ulicy 1 Maja przeznaczonych pod budowę nowych garaży. Grunty te zostaną wydzierżawione mieszkańcom osiedla 1 Maja na okres 10 lat z możliwością przejęcia tej formy w użytkowanie wieczyste.

\* Zarząd pozytywnie rozpatrzył wniosek dot. przekazania w użytkowanie wieczyste gruntu położonego przy ul. Długiej oraz nieodpłatnego nabycia budynków na nim położonych przez Spółdzielnię Pracy "MINOL".

**Oddam w dzierżawę pawilon handlowo-usługowy o pow. 50m<sup>2</sup> w sąsiedztwie targowiska przy ul. Pokoju. Tel 251-63**

## Lato w mieście - propozycje dla dzieci i młodzieży

### Miejska Biblioteka Publiczna

Filia nr 6 ul. Żeromskiego 39a (Łącznik)

Zajęcia odbywać się będą w każdy poniedziałek, środę i piątek od godz. 12.00.

1.07. "Przygoda, którą chciałbym przeżyć" - konkurs plastyczny

3.07. "Co to jest...?" - układamy dziecięce łamigłówki

5.07. "Zwierzęta, które musimy ochronić" - lepienie z plasteliny zwierząt z gatunków unikalnych i zagrożonych.

8.07. Film video dla młodzieży

10.07. "Jestem projektantem mody" - zajęcia plastyczne

12.07. "Owocowe musy" - zajęcia kulinarne

15.07. Wielki turniej warcabowy

17.07. "Zwierzęta - składanki" - zajęcia plastyczne

19.07. Film video dla najmłodszych

22.07. "Piaskowe obrazy" - zajęcia plastyczne

24.07. "Pomponikowe ryby" - zajęcia plastyczne

26.07. "Letnie sałatki" - zajęcia kulinarne

29.07. "Lampa na stół" - zajęcia techniczne

31.07. "Ciasto, które zawsze się udaje" - zajęcia kulinarne.

### Miejski Ośrodek Kultury - ul. Żeromskiego 8

1-31.07. - poniedziałki, środy, soboty, godz. 13.00-17.00

zajęcia plastyczne - nauka rysunku, malarstwa - zajęcia otwarte

2-19.07. - wtorki, czwartki, piątki - godz. 14.00 - 17.00

zajęcia taneczne

2-30.07. - wtorki, czwartki, piątki w godz. 12.00-14.00

konsultacje z języka angielskiego

28.07. - niedziela, w godz. 11.00-19.00, festyn sportowo-rekreacyjny nad Zalewem Boryszewskim

### Miejski Ośrodek Kultury - ul. Chopina 101

4-19.07. - środy i piątki - w godz. 10.00-13.00 - zajęcia taneczne

sierpień - we wtorki, środy i czwartki - w godz. 11.00-15.00 - zajęcia plastyczne, pracownia komputerowa, gry i zabawy, rozgrywki warcabowe.

### Muzeum Ziemi Sochaczewskiej i Pola Bitwy nad Bzurą

- zwiedzanie wystaw muzealnych - wtorki, czwartki, soboty, niedziele - 10.00-17.00, środy, piątki 10.00-15.00. Wystawy stałe: "Pole Bitwy 1939-1945", "Sochaczew- Pradzieje okolicy, historia miasta".

- Wystawy czasowe: "Walki nad Bzurą i Rawką 1914-1915", "Malarstwo Sławy Kwiatkowskiej".

- *Wycieczki*

10.07. godz. 11.00 - "Dzieje zamku sochaczewskiego"

20.08. godz. 11.00 - "Poznajemy historię i zabytki Sochaczewa"

- *Poznajemy pracę Muzeum*

11.07. godz. 11.00 - "Konserwacja eksponatów muzealnych"

6.08. godz. 11.00 - "Zanim eksponaty trafią na wystawę" - Opracowanie i dokumentacja zbiorów.

- *Prelekcje*

lipiec

4.07. godz. 11.00 - "Wakacje z Chopinem"

16.07. godz. 11.00 - "Broń strzelecka 1939-1945"

25.07. godz. 11.00 - "Lotnicza wojna na Pacyfiku 1941-1945"

sierpień

2.08. godz. 11.00 - "Działania AK - Zgrupowanie Kampinos"

14.08. godz. 11.00 - "Przyroda Puszczy Kampinoskiej"

- Projekcje filmów historycznych (video) - wtorki w godz. 10.00 - 12.00

- Zajęcia klubu modelarstwa redukcyjnego - lipiec - wtorek w godz. 13.00 - 16.00, sierpień - czwartek w godz. 13.00 - 16.00

### Miejski Klub Sportowy "Orkan"

1. Sekcja Judo - 28.08. godz. 10.00 - zapisy do sekcji judo i test sprawnościowy

2. Tenis Stołowy - 7.08. godz. 9.00 - zapisy do sekcji i nauka gry

3. Piłka nożna - 25.08. godz. 10.00 - turniej otwarty (kl. V-VIII)

4. Rugby - 19.08. godz. 10.00 - mini turniej i zapisy do sekcji

Od 15 lipca rozpoczynają się treningi wszystkich dyscyplin sportowych MKS "Orkan".

# Sesja Rady Miejskiej

**I**nformacja dotycząca analizy działalności jednostek podległych Urzędowi Miasta, statut nowo powołanego Zarządu Usług Komunalnych oraz przejście przez miasto Przedsiębiorstwa Energetyki Ciepłej zdominowały 23. Sesję Rady Miejskiej.

Po sprawozdaniu burmistrza Ireneusza Felczaka z pracy Zarządu Miasta, wiceburmistrz Stanisław Popławski przedstawił realizację zadań inwestycyjnych za I półrocze 1996 r.

Omówił m.in. prace dotyczące remontów ulic w zakresie naprawy nawierzchni, instalacji elektrycznej i oświetlenia. Wyjaśnił, że wstrzymanie prac przy naprawie niektórych ulic wiąże się z opóźnieniem w telefonizacji miasta. Poinformował radnych o zakończeniu prac kanalizacyjnych w dzielnicy Zatorze, o zaawansowaniu robót przy naprawie mostu na Bzurze w Chodakowie i o najbliższych planach inwestycyjnych (budowa parkingu przy ul. Kochanowskiego - w obrębie Domu Handlowego "Merkury" i pętli autobusowej przy Szpitalu Miejskim). W końcowej fazie realizacji jest dokumentacja na budowę oczyszczalni ścieków i najprawdopodobniej od września ruszy jej budowa.

## Samorządowe pod lupą

Wnioski wynikające z analizy działalności placówek samorządowych podległych Zarzędowi Miasta zaprezentował wiceburmistrz Stanisław Szulczyk, pełniący jednocześnie funkcję przewodniczącego 9-osobowego zespołu kontrolnego. Ocenie poddano: Urząd Miejski, 6 szkół podstawowych, 5 przedszkoli, Miejski Ośrodek Kultury, Bibliotekę Publiczną, Muzeum Ziemi Sochaczewskiej i Pola Bitwy nad Bzurą, Miejski Ośrodek Pomocy Społecznej, Dzienny Dom Pomocy Społecznej, Żłobek Miejski, MKS "Orkan", Tygodnik "Ziemia Sochaczewska", Straż Miejską i Klub Nauczyciela (więcej o tej ocenie - za tydzień). Jak poinformował burmistrz Szulczyk celem kontroli było przygotowanie dla Zarządu Miasta materiałów dotyczących wielkości i struktury zatrudnienia, wykorzystania kadry i bazy lokalowej w stosunku do realizowanych zadań statutowych.

Przedstawiona analiza, wysoko oceniona przez przewodniczącego dy, spotkała się z ostrą krytyką kilku radnych. Jakub Grabiec zgłosił zastrzeżenia do udziału w zespole kontrolującym radnych miejskich. Podał też w wątpliwość potrzebę powoływania w Urzędzie nowej struktury organizacyjnej zajmującej się pro-

mocją miasta, w sytuacji kiedy brak jest jakiegokolwiek polityki w tej dziedzinie, a jedyną instytucją, jak twierdził, promującą miasto jest Muzeum Ziemi Sochaczewskiej. Podjął również sprawę kontynuowanego w chodakowskim Domu Kultury remontu, prosząc o podanie kosztów dotychczasowych prac. Propozycja uczynienia z tej oddalonej placówki głównego ośrodka kultury miejskiej wymaga, zdaniem radnego, społecznego przyzwolenia. Jakub Grabiec kwestionował również trafność niektórych ocen dotyczących sochaczewskiego Muzeum, MKS "Orkan", Biblioteki Publicznej oraz Tygodnika "Ziemia Sochaczewska". Za niewystarczające uznał informacje o archiwum UM i skutkach nadchodzącego niżu demograficznego w szkolnictwie.

Agnieszka Tomaszewska zakwestionowała oszczędnościowy wniosek komisji sugerujący, aby biblioteki nie pracowały w soboty. Podjęcie takiej decyzji znacznie utrudni uczniom i studentom korzystanie z księgozbioru. Radna wniosowała również zwiększenie środków finansowych w przyszłorocznym budżecie na działalność Muzeum.

Sylwester Rożdżewski wyraził sprzeciw wobec prób zmniejszenia liczby zastępców dyrektorów w szkołach podstawowych nr 6 i 7. Zaproponował także, aby oszczędności szukać we wszystkich placówkach, a nie tylko kilku wybranych, takich jak Muzeum, które stanowi wizytówkę miasta. Zalecenia w stosunku do klubu sportowego "Orkan" (powołanie 1 drużyny seniorów, przywrócenie dawnej świetności sekcji rugby) powinny być, zdaniem radnego, poparte deklaracjami finansowymi. Na sali obrad pojawiały się głosy, że przedstawiona analiza wywołała potrzebną dyskusję o modelu kultury miejskiej (Tadeusz Kobek), ale w kularach powątpiewano czy zadaniem komisji jest wskazywanie dyrektorowi biblioteki o jakie pozycje należy wzbogacać księgozbiór. Burmistrz Szulczyk odpięrając zarzuty radnych, zapewnił że analiza nie jest ostateczną decyzją, a ma jedynie posłużyć jako materiał pomocniczy do dalszych działań Zarządu. Przewodniczący Andrzej Olejnik, kończąc dyskusję nad tym tematem, zaproponował, aby raz w kwartale Zarząd przedstawiał Radzie informację z realizacji przedstawionych wniosków.

## O pieniądzech i nie tylko

W dalszej części obrad przewidziano podjęcie kilku uchwał m.in. dotyczących zmian

w budżecie miasta. Jednogłośnie zatwierdzono propozycję zmniejszenia wydatków na działalność Sejmiku Samorządowego, z jednoczesnym przesunięciem środków finansowych na pokrycie podatku od wysypiska odpadów w Kuznociu. Podjęto również uchwałę w sprawie udzielenia pożyczki Liceum Ogólnokształcącemu w Sochaczewie. W maju tego roku Dyrekcja oraz Komitet Rodzicielski LO wystąpił z prośbą do Rady Miejskiej o pożyczkę w wys. 15 tys. zł. na spłatę części należności za budowę sali gimnastycznej. Radni przychylni się do prośby, przyjmując zapewnienie dyrektora, że pożyczka zostanie zwrócona do końca września br.

Bezdiskusyjnie podjęto uchwały: o przeznaczeniu do sprzedaży zasiedlonych mieszkań komunalnych przy ul. Długiej 1 i Reymonta 4, 4a, powołaniu nowej Rady Nadzorczej Żłobka

Miejskiego oraz przyznaniu stypendiów najlepszym uczniom szkół ponadpodstawowych i studentom I roku. Wśród wyróżnionych znaleźli się: Izabela Młynarczyk, Renata Putzan, Michał Gadomski, Anna Korycka, Agata Pliszkiewicz, Monika Jasińska, Bartłomiej Głuszek. Otrzymają oni 100 zł miesięcznie, a ich młodsi koledzy ze szkół średnich - Bartosz Wojno, Marcin Krzemiński, Joanna Orzechowska, Inga Zastawna, Anna Drażkowska, Anna Trela - po 80zł.

W związku z rezygnacją radnego Pawła Drabera z funkcji członka Zarządu, Przewodniczący Rady oraz Burmistrz Miasta podziękowali mu za dotychczasową pracę i wniesione inicjatywy. Paweł Draber jako przyczynę rezygnacji podał zwiększoną ilość obowiązków zawodowych.

Kolejnym punktem obrad było nadanie statutu Zakładowi Usług Komunalnych powołanemu w miejsce likwidowanego PGKiM.

**dokończenie na str.11**

Ogłoszenie o przetargu nieograniczonym na wykonanie miejsc postojowych dla samochodów przy ulicy Targowej w Sochaczewie

**Urząd Miejski w Sochaczewie,  
96-500 Sochaczew ul. 1 Maja 16  
pok. 11, tel. 222-35, fax 226-02,  
NIP 837-10-03-250**

**ogłasza przetarg nieograniczony na wykonanie miejsc postojowych dla samochodów przy ulicy Targowej w Sochaczewie.**

**Termin realizacji - rozpoczęcie 1 września 1996 rok.**

Warunkiem udziału w postępowaniu o udzielenie zamówienia jest wniesienie wadium w wysokości 6.000,00zł w terminie do 12 sierpnia 1996 r, do godz. 14.00 na konto Urzędu Miejskiego w Sochaczewie - Bank PeKaO S.A. Agencja Sochaczew nr 575016-250766-3401-7 lub w kasie Urzędu pok. 34.

Postępowanie nie zostało poprzedzone wstępną kwalifikacją. Formularz zawierający specyfikację istotnych warunków zamówienia można odebrać osobiście w Urzędzie Miejskim w Sochaczewie ul. 1 Maja 16 pok. 11 lub za zaliczeniem pocztowym.

Zamkniętą kopertę zawierającą ofertę należy złożyć osobiście w sekretariacie siedziby zamawiającego - pok. 43.

Koperta powinna być oznaczona: "Oferta w sprawie przetargu nieograniczonego na wykonanie miejsc postojowych dla samochodów przy ulicy Targowej w Sochaczewie".

Pracownikiem uprawnionym do kontaktów z oferentami jest inż. Henryka Nowicka - Naczelnik Wydziału Komunalno-Technicznego w godz. 9.00-15.00.

Termin składania ofert upływa dnia 12 sierpnia 1996 r. o godz. 15.00. Otwarcie ofert nastąpi w siedzibie zamawiającego - pok. 45 w dniu 13 sierpnia 1996 r. o godz. 9.00.

Postępowanie będzie prowadzone z zastosowaniem obowiązkowych preferencji krajowych. W przetargu mogą wziąć udział oferenci, którzy spełniają warunki określone w art. 22 ustawy z dnia 10 czerwca 1994 r. o zamówieniach publicznych (Dz.U. Nr 76, poz. 344 z późniejszymi zmianami).

ZS-371

# Osiągnięcia w ZSZ nr 1

Ostatni tydzień czerwca to czas refleksji nad minionym rokiem szkolnym, oceny dotychczasowych osiągnięć, i wniosków do dalszej pracy. W ZSZ nr 1 już po raz 69. pożegnano 270 absolwentów zawodówek - wielu z nich osiągnęło dobre wyniki w nauce i bardzo dobrze zdało praktyczno-teoretyczne egzaminy z nauki zawodu: operatora obrabiarek skrawających, mechanika maszyn i urządzeń, ślusarza, spawacza. Jesienią po zdaniu egzaminów czeladniczych otrzymają świadectwa: fryzjerki, cukiernicy, stolarze, mechanicy pojazdów samochodowych, elektromechanicy pojazdów samochodowych.

Żegnając absolwentów szkoły zawodowej dyr. mgr inż. S.Kwiatkowski powiedział m.in.: "nauka w szkole zawodowej miała Was zaopatrzyć w zasób wiedzy teoretycznej podbudowującej Wasze przygotowanie do zawodu, uczynić

Was samodzielnymi i myślącymi ludźmi. Liczymy na to, że staniecie się pełnowartościowymi obywatelami naszego kraju. Pamiętajcie jednak musicie, że pełnię swoich zawodowych i obywatelskich możliwości osiągniecie dopiero w nowej rzeczywistości, u progu nowego tysiąclecia - a to zobowiązuje".

Z innych danych dotyczących ZSZ nr 1: 57 uczniów ukończyło liceum ogólnokształcące, 47 - technikum zawodowe, 96 abiturientów zdało egzamin dojrzałości, 15 abiturientów zdało egzamin łączony na Politechnikę Łódzką z wynikiem pozytywnym.

Warsztaty szkolne przy ZSZ nr 1 kształcą też młodzież w zawodach na poziomie technicznym: technika-mechanika obróbki skrawaniem, technika i mechanika spawalnika i technika budowy i eksploatacji maszyn i urządzeń mechanicznych. Przeciętnie naukę zawodu w warsztatach odbywa dziennie około 200 uczniów. Produkcja oparta jest na zamówieniach; uczniowie wykonują m.in. wiertarki Ws-15, stoły ślusarskie, kraty drzwiowe i okienne, ramy ogrodzeniowe, haczyki dla Fabryki Kabli w Ożarowie, stoliki i krzesła świetlicowe, krzesła obrotowe i ławki parkowe oraz ostrzą noże dla "Master Foods Polska". Wykonują też inne

prace ślusarskie, blacharskie, frezerskie i spawalnicze na zlecenia napływające od ludności i zakładów przemysłowych. Dużą liczbę godzin przeznaczają się na ćwiczenia - pokazy.

W ramach wykonywanych prac prowadzi się ścisłą współpracę z Zakładem Pracy "Energomontaż-Północ" S.A. w Warszawie - w zakresie kształcenia uczniów w zawodzie spawacza (tam też uczniowie odbywają praktyki). Warsztaty szkolne współpracują z Fabryką "Master Foods Polska" w Kozuszkach k.Sochaczewa i Zakładami Boryszew S.A. w Sochaczewie w zakresie cięcia blach i drobnych usług związanych z eksploatacją maszyn i urządzeń w zakładzie. Również dobrze układa się współpraca z Agromaxem w Jawczycach k.Warszawy i Fabryką Kabli w Ożarowie Maz.

Uczniowie jednej z klas w maju br. wzięli udział w Wojewódzkim Konkursie na "Najlepszego ucznia w zawodzie "ślusarz-mechanik", zajmując II miejsce, a jeden z uczniów w części praktycznej był pierwszy.

Stanisław Bugaj

**Biuro ogłoszeń tygodnika " Ziemia Sochaczewska "**

**Sochaczew ul. Wąska 17**

**Rachunki VAT**

Ogłoszenie o przetargu nieograniczonym na wykonanie modernizacji budynku po szpitalu na lokale mieszkalne, ul. Staszica 84, Sochaczew.

**Urząd Miejski w Sochaczewie,  
96-500 Sochaczew, ul. 1 Maja 16  
pok. 11, tel. 222-35, fax 226-02,  
NIP 837-10-03-250**

**ogłasza przetarg nieograniczony  
na wykonanie modernizacji budynku  
po szpitalu na lokale mieszkalne  
ul. Staszica 84 w Sochaczewie.**

Termin realizacji - rozpoczęcie 1 września 1996 rok.

Warunkiem udziału w postępowaniu o udzielenie zamówienia jest wniesienie wadium w wysokości 10.000,00 zł w terminie do 8 sierpnia 1996 r. do godz. 14.00 na konto Urzędu Miejskiego w Sochaczewie - Bank PeKaO S.A. Agencja Sochaczew nr 575016-250766-3401-7 lub w kasie Urzędu pok. 34.

Postępowanie nie zostało poprzedzone wstępną kwalifikacją. Formularz zawierający specyfikację istotnych warunków zamówienia można odebrać osobiście w Urzędzie Miejskim w Sochaczewie ul. 1 Maja 16 pok. 11 lub za zaliczeniem pocztowym.

Zamkniętą kopertę zawierającą ofertę należy złożyć osobiście w sekretariacie siedziby zamawiającego, pok. 43.

Koperta powinna być oznaczona: "Oferta w sprawie przetargu nieograniczonego na wykonanie modernizacji budynku po szpitalu na lokale mieszkalne przy ulicy Staszica 84 w Sochaczewie".

Pracownikiem uprawnionym do kontaktów z oferentami jest inż. Henryka Nowicka - Naczelnik Wydziału Komunalno-Technicznego w godz. 9.00-15.00.

Termin składania ofert upływa dnia 8 sierpnia 1996 r. o godz. 15.00. Otwarcie ofert nastąpi w siedzibie zamawiającego - pok. 45 w dniu 9 sierpnia 1996 r. o godz. 9.00.

Postępowanie będzie prowadzone z zastosowaniem obowiązkowych preferencji krajowych. W przetargu mogą wziąć udział oferenci, którzy spełniają warunki określone w art. 22 ustawy z dnia 10 czerwca 1994 r. o zamówieniach publicznych (Dz.U. Nr 76, poz. 344 z późniejszymi zmianami).

ZS-372

## Szansa dla Ciebie

**Kształcimy w zawodach poszukiwanych na rynku pracy.**

Zaoczne Studium Policealne dla Pracujących w Sochaczewie i Zaoczne Technikum Zawodowe dla Pracujących w Sochaczewie przyjmuje zapisy na następujące kierunki nauczania:

**Do Studium**

**- kierunek ekonomiczny z informatyką.**

**Specjalności:**

- \* księgowość
- \* organizacja i zarządzanie przedsiębiorstw
- \* bankowość

Nauka trwa 2 lata. Wymagane jest ukończenie szkoły średniej.

**Do Technikum**

**- kierunek ekonomiczny z informatyką**

**Specjalności:**

- \* księgowość
- \* organizacja i zarządzanie przedsiębiorstw
- \* bankowość

**- kierunek mechaniczny**

**Specjalność:**

- \* **naprawa i eksploatacja pojazdów samochodowych**  
Nauka trwa 3 lata. Wymagane jest ukończenie zasadniczej szkoły zawodowej, dla kierunku samochodowego zgodnie z profilem nauki.

**Do obydwu szkół przyjmujemy bez egzaminów.  
Nauka jest odpłatna - bardzo niskie opłaty miesięczne.  
Szkoły posiadają znakomite wyposażenie dydaktyczne.**

Zajęcia odbywają się na zasadzie zjazdów co dwa tygodnie, w soboty i niedziele od godz. 9.00.

Podanie składa się na druku szkolnym, do którego należy załączyć życiorys, świadectwo ukończenia stosownej szkoły i dwa zdjęcia. Pobierane jest wpisowe.

Podania przyjmujemy i informacji udzielamy w dni robocze od godz. 8.00 do godz. 16.00 w:

- Ośrodka Kształcenia Zawodowego w Sochaczewie ul. Warszawska 35, tel. 234-73.

- Siedzibie Szkoły w Sochaczewie ul. H. Sawickiej 5, tel. 224-61 (Szkoła Podstawowa nr 3)

ZS-326

## Nowi przybysze

## Bażant

U lubionym siedliskiem bażanta są gęste zarośla nadrzeczne, brzegi lasów, kępy zarośli, śródleśne zagajniki. Najchętniej trzyma się on terenów urozmaiconych, gdzie pola uprawne prze-

oliwkowoszarych jaj, które wysiaduje sama przez 24 dni. Na jajach siedzi wytrwale i w niebezpieczeństwie opuszcza je w ostateczności. Chłodna i mokra wiosna to klęska dla bażantów. Wiele gniazd znajdujących się na



platają się z łąkami i zadrzewieniami. Bażant ma bardzo urozmaiconą dietę. Wiosną i latem przeważa w niej pokarm zwierzęcy, ślimaki, larwy, poczwarki i dorosłe owady, w tym również stonka ziemniaczana. Jesienią zaczyna zjadać więcej karmy roślinnej - nasion, kielków, pączków, jagód i liści wielu roślin. Żeruje głównie rano i wieczorem. Noc spędza na drzewach. Po tokach, przypadających na kwiecień, bażancica wyszukuje miejsce na gniazdo. Zakłada je na ziemi, pod osłoną zwisających traw i gałęzi. Ma ono postać wygrzebanego w ziemi i niedbale wysłanego dolka. Tam w maju składa 10-12, wyjątkowo do 18,

ziemi zatapia woda, a przechłodzone jaja zamierają. Małe żółto-brązowe pisklęta opuszczają gniazdo zaraz po wylęgu. Są bardzo samodzielne i już po 2 tygodniach zaczynają podlatywać. Początkowo odżywiają się wyłącznie pokarmem zwierzęcym, a ich przysmak stanowią poczwarki mrówek, zwane mrówczymi jajami. Jesienią dołączają do jadłospisu rośliny. Bażant jest słabym lotnikiem i w razie niebezpieczeństwa woli uciekać na piechotę. Dopiero przyparty do muru zrywa się prawie pionowo w górę, gwałtownie łopocąc swymi krótkimi skrzydłami. Lata szybko, ale tylko na krótkie dystanse do

najbliższych zbawczych drzew czy krzewów. Tam ślizgowym lotem ląduje i biegnie dalej, zręcznie przemykając się w gąszczu. Bażant ma bardzo wielu wrogów. Jastrzębie, lisy, kuny, włóczące się koty i psy polują na dorosłe ptaki a borsuki, jeże, wrony i sroki zagrażają jajom i pisklętom. Ale największym dlań niebezpieczeństwem są surowe zimy. Gdy pola zostają zawiane grubą warstwą

śniegu ptakom trudno zdobyć pożywienie. W takich warunkach aż 1/3 bażantów pada ofiarą głodu. Dlatego konieczne jest okresowe zasilanie populacji dziko żyjących bażantów ptakami wychowanymi w niewoli.

Leszek Nawrocki

## Informacje dla bezrobotnych

18 lipca, w pokoju nr 15 o godz. 11.00 rozpocznie swój dyżur przedstawiciel Zakładu Ubezpieczeń Społecznych.

Swojego wnuczka chronię przed wkładaniem ręki w otchłań tego pojemnika, bo nie wiem czy wyjdzie stamtąd szczur czy mały kot. Ale co ma on zrobić z tym swoim papierkiem do kosza?

**Żaluzje - Verticale**  
sprzedaż lub z montażem  
**ŻALUZJE - VERTICALE,**  
**SIATKI PRZECIWIW**  
**OWADOM**

(na okna i drzwi w ramach lub same),  
Atrakcyjna cena - Wysoka jakość  
**oraz sprzedaż**  
okularów przeciwsłonecznych,  
gier do gry, baterii itp.  
**ul. Zeromskiego 10**  
**(czerwona budka)**  
**lub tel. 251-84**  
**"Dominges".**

ZS-311

## Z KRONIKI POLICYJNEJ

W nocy z 2-3.06. w Bronisławach, gm. Sochaczew, złodzieje zabrali z zagrody dwa cielaki wartości ok. 800zł.

7.06. w Sochaczewie przy ul. Świerczewskiego z nie strzeżonego parkingu skradziono cinquecento, nr rej. SNI 0257, wart. 21.500zł.

8.06. w Sochaczewie, przy ul. Hanki Sawickiej z nie strzeżonego parkingu skradziono fiata 126p, nr rej. PBB 6991, wartości 1.800zł.

8.06. z nie strzeżonego parkingu przy ul. Konstytucji 3 Maja skradziono fiata 126p, nr rej. PBR 0274, wartości 5,5tys.

W nocy z 8-9.06. w Janowie, gm. Młodzieszyn włamano się do szkoły podstawowej, skąd skradziono elektryczną maszynę do pisania, telefon, wiertarkę Celme i inne przedmioty o łącznej wartości 1.400zł.

W nocy z 9-10.06. z zaparkowanego przy ul. Zawadzkiego fiata 126p zabrano zestaw kolumn głośnikowych wartości 50 zł.

10.06. z ul. 600-lecia skradziono cinquecento, nr rej. SNH 6770, wartości 22 tys.

13.06. w Bielicach, gm. Sochaczew napastnicy po doprowadzeniu do stanu bezbronności obywateli Rosji zabrali im ładę samarę, pieniądze i inne przedmioty. Suma strat ok. 8 tys. zł.

W nocy z 13-14.06. w Sochaczewie, przy ul. Piłsudskiego z nie strzeżonego parkingu skradziono fiata 126p, nr rej. SNG 9778, wartości 6.200zł.

14.06. w Sochaczewie przy ul. 600-lecia z nie strzeżonego parkingu skradziono fiata 126p, nr rej. SND 8101, wart. ok. 6 tys. zł.

14-15.06. w Żelazowej Woli, gm. Sochaczew dokonano włamania do punktu gastronomicznego, skąd skradziono 2 Kuchenki mikrofalowe, ekspres do kawy, napoje, kawę wartości 3.200zł.

W nocy z 14-15.06. z piwnicy bloku przy ulicy Żwirki i Wigury skradziono rower shimano wartości 650zł.

15.06. w Wójtówce, gm. Sochaczew kierowca volkswagena passata na skrzyżowaniu z drogą podporządkowaną potrafił rowerzystę, który doznał obrażeń ciała.

15.06. w Sochaczewie przy ul. Wąskiej włamano się do poloneza, z którego skradziono radioodtwarzacz wartości 800zł.

## DZWONILI DO NAS

Korzystając z ulotki jaką przez długi czas można było znaleźć w waszej gazecie, postanowiłem zamówić pizzę w restauracji "Robertino". Okazało się, że pizza nie jest już rozwożona na telefon, bo podobno nie ma jej kto wozić. Umówiłem się więc na konkretną godzinę po jej odbiór. roszę sobie wyobrazić, co usłyszałem po przyjeździe na miejsce. Pani, która pytała kucharza "Co z tą pizzą na godz. 20" w odpowiedzi usłyszała: "No przecież się nie rozerwę. Niech k... poczeka".

To wszystko w mojej obecności. Bardzo mi zależało na tej przekasce, więc zczekałem, ale pewnie nieprędko skorzystam z usług "Robertino". Poza tym od dwóch miesięcy obowiązuje zakaz palenia w miejscach publicznych, a cała obsługa, nie mówiąc o klientach, paliła papierosy.

Imię i nazwisko do wiadomości redakcji.

\*\*\*

Chciałabym "pogratulować" władzom Miasta pomysłu na nowe pojemniki na śmieci. Wiadomo: w centrum Sochaczewa i estetyczne. Tyle tylko, że po to by włożyć tam kawałek papierka, trzeba wtykać rękę w wąski niby dziób jakiegoś ptaka otwór.

# Powrót Moniki

Dokończenie ze str. 1

**R**ok temu na zgrupowaniu kadry nie wytrzymało kolano, konieczna stała się operacja. Później był miesięczny pobyt w szpitalu i równie długa rehabilitacja. Monika sama przyznaje, że miała wtedy moment załamania - zaraz po operacji pomyślała - dość, daj sobie spokój, szkoda zdrowia. Kontuzja była poważna - treningi można było wznowić dopiero w marcu, zaległości przed sezonem wydawały się więc trudne do odrobienia. A jednak... W maju, w Bytomiu, na Olimpiadzie Młodzieżowej Monika spisała się niespodziewanie świetnie - zdobyła brązowy medal a finał był tuż, tuż. Sochaczewianka imponowała techniką, była aktywna i waleczna. Zabrakło tylko kondycji. Olimpiada Młodzieżowa traktowana jest jak Mistrzostwa Polski Juniorów, toteż ów brązowy medal zaowocował szybkim powrotem do ścisłej kadry.

- Na razie jestem jeszcze "tą drugą", mam nadzieję, że to się jednak zmieni. Teraz przede mną obozy i zgrupowania, a w sierpniu bardzo ważny start na międzynarodowym turnieju w Cetniewie. Wyniki zdecydują, kto wejdzie do reprezentacji na październikowe Mistrzostwa Świata Juniorów i listopadowe Mistrzostwa Europy.

Monika zaczynała swoją przygodę z judo jeszcze w KS "Bzura" pod okiem pana Jerzego Szymańskiego. Teraz jest zawodniczką MKS "Orkan", prowadzi ją trener Arkadiusz Sobieraj,

pomaga na treningach również pan Adama Kuzreja.

Treduje od poniedziałku do soboty, po 2 godziny dziennie. Jak mówi - trening jest tak ciężki, że nawet jej zdarzają się zakwasy i znużenie. Wtedy przydaje się to, co w judo najważniejsze - silny charakter i cierpliwość. Wspaniałą cierpliwością wykazali się także sponsorzy Moniki - państwo Pliszkanie z firmy ADMAG. W 1995 roku ufundowali oni utalentowanej zawodniczce prywatne stypendium i mimo przerwy w występach nie wycofali się z umowy.

- Chciałam im bardzo podziękować, za to, że we mnie wierzyli i nie zniechęcili się moją kontuzją i oczywiście za pomoc.

Monika o sobie - Jestem zawodniczką typowo techniczną. Nie lubię walki siłowej, "bijatyki". Często pytają mnie, czy musiałam korzystać z judo w życiu, na szczęście - nie. Czasami koleżdy podpuszczają mnie, żebym zademonstrowała na kimś jakiś chwyt, ale ja walczę tylko na macie. Mój ulubiony rzut i atut to "uczimata".

Lubię to co większość dziewczyn w moim wieku - towarzystwo przyjaciół, muzykę.

O judo - trafiłam tu przez przypadek, ale trafiłam dobrze. Dzięki judo poznałam wiele świetnych osób. To wspaniały sport, atmosfera na zawodach i w drużynie jest niepowtarzalna. Wszystkim, którzy myślą, by zapisać się do sekcji życzę cierpliwości. Turnieje, walki, zwycięstwa są później, najpierw trzeba się uczyć. To taka próba charakteru.

O sukcesach - brakuje mi trochę srebrnego medalu, mam tylko złote i brązowe ... Największy sukces to ten ostatni - brązowy medal. Pozwolił mi uwierzyć, że wiele jeszcze przede mną.

(esa)

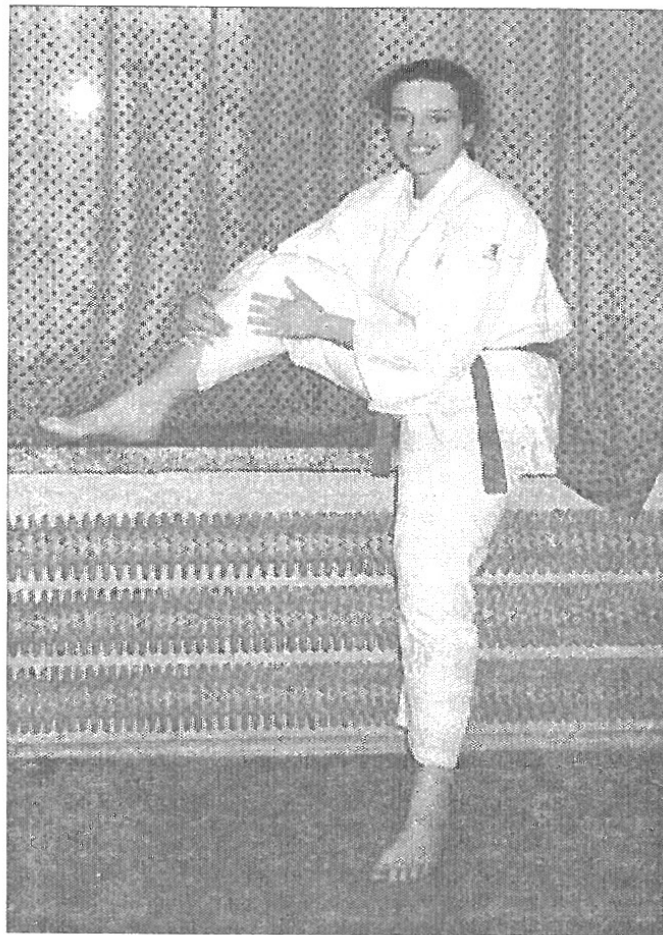

W miniony czwartek Monika otrzymała podpisany przez burmistrza Ireneusza Felczaka list gratulacyjny od władz Miasta. Za osiągnięcia, za wytrwałość. Wierzą w nią i trener Arkadiusz Sobieraj, i szefowie firmy ADMAG, którzy powtarzają uparcie: Zobaczmy jak będzie na Olimpiadzie w Sydney.

- Nie tak wyglądała sprawa zniszczenia cmentarza niemieckiego. Posłuzyliscie się opinią, jaka w naszym mieście panuje od 50 lat i może czas, aby wreszcie powiedzieć prawdę - tak zareagowała na naszą publikację "Cmentarz - nie cmentarz" ("ZS" 26) pani Kazimiera Kaczmarek.

jeszcze na Rozłazłowie, a w mieście rządził radziecki komendant wojenny. Zaczęły się czasy agitki z pepeszą w rękę i czystek. Nie wiem, co takiego komendant miał na ojca, (może to, że współpracował z AK), ale pamiętam że kilka razy przyjeżdżał do naszego domu. Wtedy, mimo że byłam

kakrotnie wzywali ojca, a ostatnim razem kiedy wrócił, wiedzieliśmy wszyscy, że stało się coś złego. Wkrótce przydzielono nam Niemca - jednego z tych, którzy byli tu osiedleni po I wojnie. I to właśnie ten Niemiec, nazywał się Adolf Berg, zabrał cmentarz. Całą winą ojca było to, że musiał dać konie. Ale tak to kiedyś było, że czyje konie, ten winien. Nie był to żaden odwet, a przymus ówczesnej władzy, która rękoma niewinnych ludzi realizowała swoje perfidne cele. To stało się wiosną 1945 r. Co do śmierci moich braci - to pewnie celowo rozpowszechniono taką informację, żeby uprawdopodobnić całe zajście. Tylko jeden - Zdzisław został zamordowany przez Niemców, drugi - Stefan zmarł w 1946 na gruźlicę.

Mojemu ojcu nie dali spokoju nawet po zniszczeniu cmentarza. Przez długi czas toczyła się batalia o jego obsianie. Tata nie chciał tego zrobić, ale widocznie mocno naciskali, bo w końcu zasiał tam lucernę, żeby cały czas było zielono i nie trzeba było zbierać plonów. Tylko raz było tam posiane zboże, ale zostało na polu, nikt tego nie chciał.

Przed zaoraniem, cmentarz niemiecki był bardzo zadbane. Pojedyncze mogiły, przy każdej brzo-

zowy krzyż z tabliczką, alejki, i w centralnej części wielki krzyż drewniany. Po zaoraniu moi dwaj bracia z kolegami przenieśli go na nasz żołnierski cmentarz i tam za zgodą proboszcza ustawili.

Z naszym cmentarzem wojskowym też wiążą się dziwne wydarzenia. Mój ojciec był świadkiem tajemniczych pochówków, jakie tam przeprowadzano. W 1952 r. zakwaterowano u nas kilku mężczyzn, z którymi w ogóle nie można się było porozumieć. Całe dni kopali na cmentarzu, a w nocy przyjeżdżały samochody załadowane zbitymi z desek trumnami. Zrzucali te trumny do rozkopanych mogił i ponownie zasypywali. Ci ludzie mieszkali u nas około 3 tygodni, ale od żadnego nie można się było niczego dowiedzieć. Dopiero kilka lat temu okazało się, że na cmentarz przenoszono szczątki żołnierzy i oficerów zamordowanych wcześniej przez UB w innych miejscowościach. Grzebano ich w tych samych mogiłach, w których leżeli już żołnierze polegli w II wojnie. A ci dziwni robotnicy którzy u nas przebywali, to byli podobno francuscy komuniści. Byli oni gwarancją milczenia. A ten cmentarz kryje pewnie niejedną jeszcze tajemnicę.

zanotowała  
Jolanta Śmielak-Sosnowska

## Tajemnica cmentarza niemieckiego

# Inne spojrzenie

W cytowanym tekście napisałam (opierając się na istniejących przekazach i potwierdzając tę informację w Muzeum Ziemi Sochaczewskiej), że cmentarz zabrał mieszkaniec Sochaczewa - Tomasz Siekiera w odwecie za śmierć synów. Inną wersję wydarzeń przedstawiła nam jego córka - pani Kazimiera Kaczmarek.

- Jak przeczytałam ten tekst w gazecie, to myślałam, że serce mi pęknie. Mojemu ojcu nigdy nie przyszłoby do głowy odgrywać się w ten sposób za śmierć Zdzisława. Prawda jest taka, że zaraz po wyzwoleniu rodzice dostali z reformy rolnej 5 hektarów ziemi blisko sąsiadującej z cmentarzem niemieckim. Wtedy mieszkaliśmy

dzieckiem, rozumiałam, że ojciec wstydził się tych wizyt, wiele razy słyszałam rozmowy rodziców na ten temat. Wiem też, po co komendant przyjeżdżał. Bez ogródek mówił, że niemiecki cmentarz trzeba zlikwidować i że ma to zrobić mój tata. Ojciec, rzecz jasna, nie zgadzał się, ale ten był coraz bardziej natarczywy. Przyjeżdżał kiedy chciał, rozsiadał się za stołem i czekał, aż go obsłużą. Moja matka przestała nawet gotować obiady albo dawała nam je po kryjomu, żeby nie było pretekstu do gościny. Za którymś razem, kiedy ojciec odmówił zniszczenia cmentarza, komendant przerwał wizyty i oddał sprawę do Urzędu Bezpieczeństwa. Ci szybko zajęli się sprawą. Kil-

# Koncert

Niezwykły koncert odbył się 20 czerwca w sochaczewskiej Szkole Muzycznej. Przegląd dorobku artystycznego Szkoły zaszczylił swą obecnością m.in. pani poseł Krystyna Ozga, przedstawiciele władz wojewódzkich i miejskich. Byli też sponsorzy, przyjaciele placówki i rodzice młodych artystów. Pani Krystyna Ozga, która swoim staraniem pomogła zdobyć pieniądze na remont elewacji Szkoły, ciepłe i serdeczne słowa uznania skierowała do kończącego kadencję obecnego dyrektora Bernarda Pacholskiego. W imieniu Sejmowej Komisji Kultury i Sztuki wręczyła list gratulacyjny, zaznaczając, że dorobek artystyczny Szkoły jest jednocześnie wkładem w dorobek artystyczny kraju.

W imieniu wszystkich rodziców uczniów tej szkoły, chciałabym serdecznie podziękować za wkład pracy Panu Dyrektorowi Bernardowi Pacholskiemu w okresie 5-letniej kadencji na tym stanowisku. Pana pracowitość i upór sprawiły, że poziom artystyczny Szkoły Muzycznej znacznie się podwyższył, o czym świadczą liczne dyplomy i wyróżnienia zdobyte na wielu konkursach solistów, orkiestr szkolnych, chóru dziecięcego i młodzieżowego.

## Na kolonie!

Związek Nauczycielstwa Polskiego, zorganizował kolonie letnie dla 160 dzieci z Sochaczewa i gminy Rybno w 4 turnusach od 29 czerwca do 23 sierpnia.

Dzieci będą wypoczywać w, posiadającym własne źródła wody mineralnej, Tyliczu k/Krynicy Górskiej. Jest to miejscowość o dużych walorach zdrowotnych, nie skażonym powietrzu, wskazana szczególnie dla osób, ze schorzeniami górnych dróg oddechowych. W programie kolonii przewidziano m.in. wycieczkę na słowackie Tatry, wjazd na Górę Parkową, rejs statkiem wycieczkowym po zalewie Rożnowskim, spływ Dunajcem, zwiedzanie Starego i Nowego Sącza. Będzie także wycieczka do Muszynki, przejście szlakiem do okopów Konfederatów Barskich, przejście przez Wyższe Bereście i Jawor. Przewidziane są również ogniska z gwędzą góralską, no i do tego oczywiście dyskoteki, gry i zawody sportowe. Dzieci korzystając będą także z basenu krytego w Krynicy. U nas w czasie letniego wypoczynku dzieci nie będą się nudzić, zapewnią kierownik kolonii - pani J.Niedziela i 16 osobowa kadra wysokokwalifikowanych doświadczonych nauczycieli.

My rodzice cieszymy się, że nasze dzieci mogły tak wiele nauczyć się i uczestniczyć w życiu społecznym i publicznym naszego miasta, województwa - biorąc udział w licznych koncertach, uroczystościach kościelnych, państwowych.

Chcielibyśmy życzyć Panu dalszych sukcesów w pracy zawodowej oraz szczęścia i zdrowia w życiu osobistym. Dziękujemy za bardzo dobrą współpracę z Radą Rodziców. Nowo wybranemu dyrektorowi życzymy utrzymania poziomu artystycznego szkoły, jak najmniej kłopotów w pracy z dziećmi i z młodzieżą, mało kłopotów finansowych.

Rada Rodziców serdecznie dziękuje również wszystkim sponsorom, bez Was moi drodzy przyjaciele tej Szkoły, nie mogłaby się ona utrzymać na takim poziomie.

**Przewodnicząca Rady Rodziców  
Jadwiga Dąbrowska**

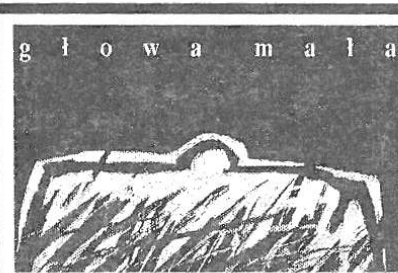

## Klenczowisko

Mam kolegę, który nie posiada w domu żadnego telewizora! Naprawdę, w czasach gdy niektórzy montują je sobie nawet w łazienkach, bo to podobno najlepszy środek na zaparcia, on nie ma wcale - programowo. I bardzo mu współczuję. Nie dość bowiem, że dziecko chowa się jak "Niemiec", bez dostępu do całej skarbnicy kultury amerykańskich thrillerów i nie ma gdzie wyładować agresji, znęcając się potem nad rodzicami, to również żona cierpi towarzysko, nie mogąc włączyć się do dyskusji sąsiadek na temat zakamarków duszy bohaterów brazylijskich seriali. A wszyscy oni nie widzieli pewnie festiwalu piosenki w Opolu, zwłaszcza zaś koncertu poświęconego Krzysztofowi Klenczonowi.

A było na co popatrzeć! Popatrzeć, bo ze słuchaniem znacznie gorzej. I gdyby nie wokalne popisy prowadzących: Flipa i Flapa w polskiej wersji językowej, można by dźwięk właściwie wyłączyć. Zawiódł mnie nawet Kuba Sienkiewicz, którego interpretacja "Portu" dawała do zrozumienia, iż wykonawca istotnie smakował wcześniej "Johnny Walkera" i rzuciło mu się na wymowę. Choć aparycja bez zarzutu - wygolony, ostrzyżony, aż miło popatrzeć! Podobnie jak sochaczewianin Robert Janowski, który co prawda włosów nie ostrzygł, ale je sobie modnie umodelował. I odśpiewał heroiczną pieśń "Biały krzyż" z wdziękiem "Fircyka w zalotach" w sposób lekki, bezrefleksyjny i radosny. Stworzyło to nową wartość wykonawczą, nie zauważoną jednak, jak wszystko co nowatorskie, przez zafanowaną publiczność.

Bardzo mądrze zaprezentowała się natomiast grupa Lady Pank. Podrygiwała bowiem w chorobliwych konwulsjach, wraz z przyczepionymi diabelskimi rogami i ogonami. Rogi były czerwone a ogony czarne, co dobrze charakteryzuje największe siły polityczne w Polsce.

"Piersi" wystąpili natomiast w dalszej kolejności, przy czym zupełnie zrezygnowali już ze śpiewania,

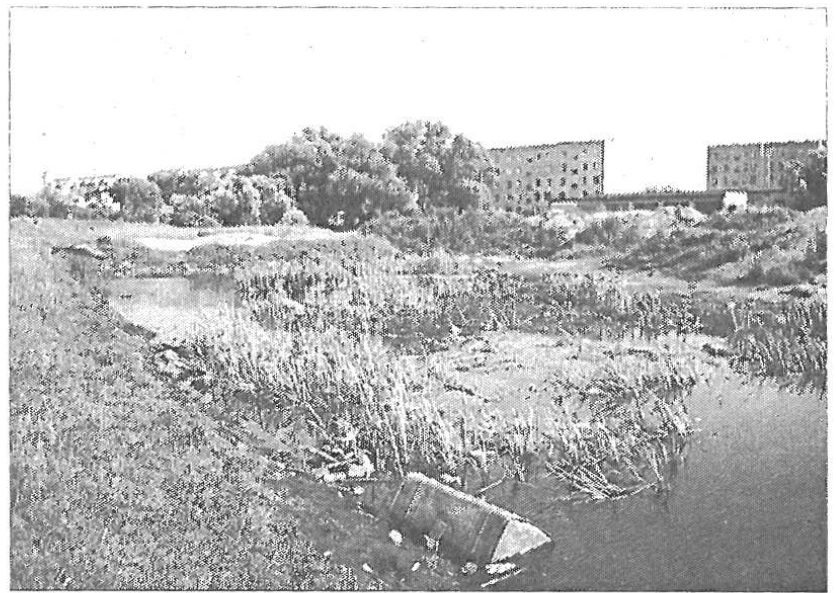

Wydawałoby się, że oczko wodne na skraju betonowego osiedla to dla mieszkańców świetne miejsce na krótkie spacerunki i przyjemna namiastka prawdziwej wody.

Okazuje się jednak, że każdy wolny kawałek terenu z dala od zabudowań wolimy przeznaczyć na wysypisko. W dzikim stawku za osiedlem Polna 2 aż roi się od śmieci. Są tu opony, metalowe beczki, garnki, rury i pręty z budowy. Co "atrakcyjniejsze" kawałki złomu wyciągają miejscowe dzieci. Dzieciaki wyławiają także żyjące tu jeszcze żaby i kijanki. Dorośli nie reagują, podobnie jak właściciel "łaki - wysypiska".

(esa)

biegając jedynie i podskakując, jakby bardzo chcieli wytrząsnąć coś niewygodnego z portek. Być może chodziło o coś zrobionego ze strachu przed maturą, bo o niej była to piosenka, o czym poinformował nas z niedowierzaniem w głosie konferansjer. Publiczność nie dała się jednak nabrać na tę choreografię, bo przyszła tam po coś zupełnie innego. Mimo że pogoda była paskudna. A à propos paskudztwa, to żadnemu z licznych wykonawców nie udało się w końcu oddać charakterystycznego brzmienia głosów i gitar lat sześćdziesiątych. No, może z wyjątkiem grupy "Raz, dwa, trzy", która raz dwa i we właściwym klimacie wyśpiewała swoją cichą miłość do pewnej nierozgarniętej panny Ewy. I za to otrzymała wielkie owacje, co by świadczyło, że ludzie przyszli posłuchać piosenek Klenczona, a nie oglądać zaboty i szamerunki występujących tam gwiazd.

Mimo wszystko, żal mi kolegi bez telewizora, że nie zobaczył całej tej menażerii. Żal mi i siebie, że dla potrzeb tego tekstu nie mogłem wyłączyć fonii i spokojnie skupić się na oglądzie. Ale cóż, taki los komentatora, więc niech już będzie moja krzywda...

Sławomir Burzyński

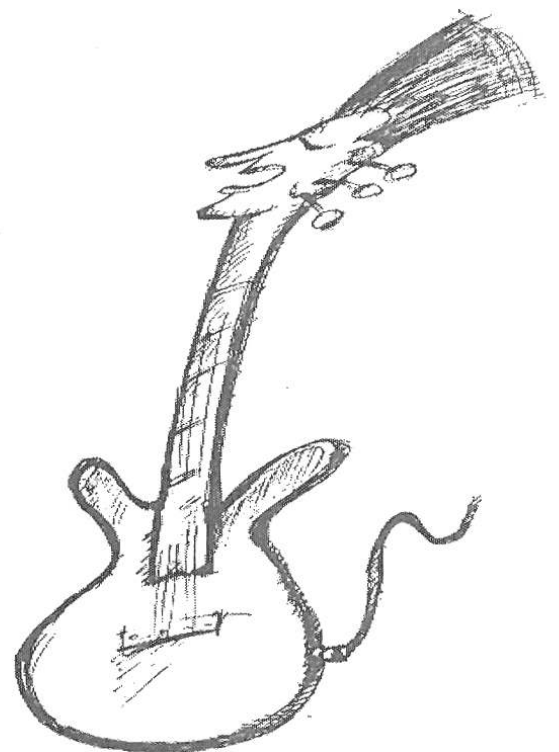

## Syndyk Masy Upadłości Sochaczewskiego Przedsiębiorstwa Ceramiki Budowlanej w Sochaczewie, ul. Kościńskiego 13

**zglasza do sprzedazy**

**4 lokale mieszkalne o powierzchni:**

3 lokale po 37,2 m<sup>2</sup>, 1 lokal - 47,2m<sup>2</sup>  
zajmowane przez najemców.

Cena do uzgodnienia.

Oferty należy składać do 19.07.1996 r.

w Biurze Syndyka w Sochaczewie ul. Staszica 52a/32.

ZS-374

Ogłoszenie o przetargu nieograniczonym na wykonanie modernizacji c.o., remontu instalacji wody zimnej i ciepłej, remontu wentylacji, przelącza sieci ciepłej hali sportowej w Sochaczewie, ul. Chopina 101.

**Urząd Miejski w Sochaczewie,  
96-500 Sochaczew ul. 1 Maja 16  
pok. 11, tel. 222-35, fax 226-02,  
NIP 837-10-03-250**

**ogłasza przetarg nieograniczony na wykonanie modernizacji c.o., remontu instalacji wody zimnej i ciepłej, remontu wentylacji przyłącza sieci ciepłej hali sportowej w Sochaczewie, ul. Chopina 101.**

**Termin realizacji - 1 września - 31 grudnia 1996 r.**

Warunkiem udziału w postępowaniu o udzielenie zamówienia jest wniesienie wadium w wysokości 3.000,00zł w terminie do 8 sierpnia 1996 r. do godz. 14.00 na konto Urzędu Miejskiego w Sochaczewie - Bank PeKaO S.a. Agencja Sochaczew nr 575016-250766-3401-7 lub w kasie Urzędu, pok. 34.

Postępowanie nie zostało poprzedzone wstępną kwalifikacją. Formularz zawierający specyfikację istotnych warunków zamówienia można odebrać osobiście w Urzędzie Miejskim w Sochaczewie ul. 1 Maja 16 pok. 11 lub za zaliczeniem pocztowym

Zamkniętą kopertę zawierającą ofertę należy złożyć osobiście w sekretariacie siedziby zamawiającego, pok. 43.

Koperta powinna być oznaczona: "Oferta w sprawie przetargu nieograniczonego na wykonanie modernizacji c.o., remontu instalacji wody zimnej i ciepłej, remontu wentylacji przyłącza sieci ciepłej hali sportowej w Sochaczewie, ul. Chopina 101". Pracownikiem uprawnionym do kontaktów z oferentami jest inż. Henryka Nowicka - Naczelnik Wydziału Komunalno-Technicznego w godz. 9.00-15.00.

Termin składania ofert upływa dnia 8 sierpnia 1996 r. o godz. 15.00. Otwarcie ofert nastąpi w siedzibie zamawiającego - pok. 45 w dniu 12 sierpnia 1996 r. o godz. 9.00.

Postępowanie będzie prowadzone z zastosowaniem obowiązkowych preferencji krajowych. W przetargu mogą wziąć udział oferenci, którzy spełniają warunki określone w art. 22 ustawy z dnia 10 czerwca 1994 r. o zamówieniach publicznych (Dz.U. Nr 76, poz. 344 z późniejszymi zmianami).

ZS-373

## OGŁOSZENIA DROBNE

● Usługi kucharskie na wesela, chrzciny, komunie itp. Sochaczew ul. A. Asnyka 14 (oś. Asnyka k. Targowiska).

ZS-33

● Wulkanizacja opon-montaż-serwis PHU Felix, Jan Kazimierski 96-500 Sochaczew, ul. 1 Maja 20, tel/fax 220-82 oraz samochody ciężarowe (TIR) Dachowa k/Sochaczewa.

ZS-41

● Autozłom, skup pojazdów zużytych, Kozuski Parcel 60, k/Sochaczewa, tel. 238-66.

ZS-56

● Żaluzje, Verticale, Rolety tekstylne i antywłamaniowe - także naprawa - Kozłowski, Targowa 12/18, tel. 258-20.

ZS-169

● Sprzedaż taniej tarcicy. Tel. 232-39.

ZS-277

● Czyszczenie dywanów, tapicerek, tel. 135-74.

ZS-306

● Sprzedam zamrażarkę - 400l. Wiadomość 228-11, wew. 274.

ZS-330

● Osiedle "Irena" - sprzedaż działek. Tel. 022- 664 29 07.

ZS-351

● Usługi lastricarskie: schody, posadzki, fundamenty, balustrady, ogrodzenia. Sochaczew - Malesin, ul. Bortnowskiego 6.

ZS-356

● Skoda Forman - atrakcyjna wersja. Rok 1993, tel. (0494) 227-07 Sochaczew.

ZS-362

● Sprzedam skodę 1988 rok lub zamienię na fiata 126p. Wiadomość: Sochaczew, ul. Żwirki i Wigury 10/7, po godz. 18.00.

ZS-363

● Boazeria sosnowa. Sochaczew, Łowicka 16A.

ZS-364

● Sprzedam tawrię zaz rok 92 oraz słomę prasowaną, tel. 229-02.

ZS-367

● Sprzedam działki przy trasie łowickiej. Kuznociń 101, tel. 229-02

### Dam pracę

● **Atrakcyjną panie zatrudni agencja - zakwaterowanie w Warszawie.** Tel. (022) 617-08-35.

ZS-343

● Zatrudnię elektryka samochodowego. Błonie, tel. 725-28-17.

ZS-358

● Zatrudnię do szycia biustonoszy. Błonie, tel. 725-28-17.

ZS-359

## NIERUCHOMOŚCI

KUPNO-SPRZEDAŻ-WYNAJEM MIESZKAŃ I DOMÓW

**JAN KAŹMIERSKI, 96-500 SOCHACZEW UL. 1-GO MAJA 20 TEL/FAX 220-82**

\* działka budowlana 6.000 m<sup>2</sup> Sochaczew  
\* pomieszczenia biurowe + dział.gosp. 200 m<sup>2</sup> -Sochaczew centrum  
\* działka budowlana 611m<sup>2</sup> Sochaczew, cena 20 zł/m<sup>2</sup>  
\* działka 3662 m<sup>2</sup> - Sochaczew - cena: 10zł za metr  
\* działka w Chodakówku, 22 tys.m<sup>2</sup> po 2 zł za metr  
\* działka 1,5 ha w Sochaczewie, cena 7 zł/m<sup>2</sup>, (możliwość podziału)  
\* działka rolna 2 ha + budynek gospodarczy 200 m<sup>2</sup>, ok. Sochaczewa - cena 70 tys.zł  
\* działka rolna 2 ha 80 ar + budynek gospodarcze ok. Rybna - cena 45 tys.zł  
\* pomieszczenia biurowe - 22m<sup>2</sup>, Sochaczew  
\* działka 880m<sup>2</sup> + budynek gosp. 110 m<sup>2</sup>, Sochaczew, 35 tys.zł z możliwością dokupu działki budowlanej przyległej o powierzchni 744m<sup>2</sup> 30 zł/m<sup>2</sup>  
\* działki w Sochaczewie na dział.gospodarczą 1768 m<sup>2</sup>, 1383 m<sup>2</sup>, 10 zł za m<sup>2</sup>  
\* działki budowlane w Sochaczewie, 770m<sup>2</sup>, 944m<sup>2</sup>, Cena 10 zł/m<sup>2</sup>  
\* dom 160m<sup>2</sup> + działka 2300m<sup>2</sup>, Sochaczew, cena 98 tys. (ewentualnie wynajmę na 2-3 lata)  
\* działka bud. 789m<sup>2</sup> - 29 tys zł (do uzgodnienia) Chodaków  
\* działka rolna 9 tys.m<sup>2</sup>, cena 12 zł za m<sup>2</sup>, Sochaczew  
\* dom 110m<sup>2</sup> + działka 1400m<sup>2</sup> przy trasie Łowicz-Sochaczew, cena 87 tys.zł.  
\* działka 1,3 ha przy trasie Łowicz-Sochaczew, cena 17 tys. zł.  
\* działka budowlana 900m<sup>2</sup> Sochaczew, cena 5 zł. za m<sup>2</sup>  
\* działka 3.980m<sup>2</sup> + budynek mieszkalny o pow. 90m<sup>2</sup> + zabud. gospodarcze, Nowa Sucha, cena 100 tys. zł.  
\* działka rekreacyjna, 700m<sup>2</sup>, cena: 3500.-, ok. Puszczy Kampinoskiej.  
\* działka budowlana, 730m<sup>2</sup>, ok. Sochaczewa, wieczyste użytkowanie. Cena 12 zł/m<sup>2</sup>.  
\* działka budowlana, 728m<sup>2</sup>, Karwowo, wieczyste użytkowanie. Cena 15zł/m<sup>2</sup>, rozpoczęta budowa.  
\* zamiana M-3, 60m<sup>2</sup> Sochaczew na dom.  
\* działka budowlana 788 m<sup>2</sup>, cena 10zł/m<sup>2</sup>, Karwowo  
\* działka 50 m<sup>2</sup> (wieczysta dzierżawa) + 2 lokale na działalność gospodarczą (o pow. 10 m<sup>2</sup> i 22 m<sup>2</sup>) w Sochaczewie, cena 18 tys.zł

\* M-3 - 61,3 m<sup>2</sup> ok. Sochaczewa, cena 34 tys. złotych  
\* młyn - kaszarnia pow. użyt. 1577m<sup>2</sup> + pow. magazynowa 578m<sup>2</sup>, działka 3314m<sup>2</sup>, cena 200tys.zł  
\* działki budowlane 1200m<sup>2</sup> (2szt.), cena 3zł/m<sup>2</sup>, Seroki Parcel  
\* działka budowlana 600m<sup>2</sup>, cena 16zł/m<sup>2</sup>, Sochaczew  
\* działka budowlana 2600m<sup>2</sup>, cena 5zł 50gr za m<sup>2</sup>, Rybno  
\* działka budowlana 17000 m<sup>2</sup> przy trasie Łowicz-Sochaczew cena 20 tys.zł  
\* działka budowlana 780 m<sup>2</sup>, cena 12 zł za 1m<sup>2</sup>, Boryszew  
\* działka budowlana -1052 m<sup>2</sup> cena 8,50 zł/m<sup>2</sup> Altanka  
\* budynek o powierzchni użytkowej 105m<sup>2</sup> + działka 606m<sup>2</sup> Teresin -50 tys. zł do uzgodnienia  
\* działka rekreacyjna 3 tys. m<sup>2</sup> cena 18 tys. zł Sochaczew  
\* działka rolno- budowlana 3 ha 89 arów-30 tys zł przy trasie Łowicz-Sochaczew  
\* Działka budowlano-rekreacyjna o pow 5960 m<sup>2</sup> cena 74 tys. 500 zł. możliwość podziału-Sochaczew  
\* dwie działki o zabudowie bliźniaczej wielkość 565 m<sup>2</sup> każda, wieczyste użytkowanie cena 6 zł za m<sup>2</sup> Karwowo  
\* działka budowlana 839m<sup>2</sup> 11 zł/m<sup>2</sup>-Sochaczew  
\* działka budowlana 1894 m<sup>2</sup> 25 tys zł Kozłów Biskupi- cena do uzgodnienia  
\* działka budowlana 740 m<sup>2</sup> + budynek gospodarcze 22 tys Teresin  
\* dom w stanie surowym o pow. 220 m<sup>2</sup> (styl góralski) + garaże, działka 920 m<sup>2</sup> Sochaczew, cena do uzgodnienia  
\* działka budowlana 860 m<sup>2</sup> - 6.5 tys zł Karwowo, wieczyste użytkowanie  
\* działka budowlana 760 m<sup>2</sup>, 11 tys zł - Karwowo  
\* działka budowlana 1826 m<sup>2</sup> + fundament budynku mieszkalnego 110 m<sup>2</sup> -cena 91.300, Sochaczew, centrum  
\* działka 6,95 ha (sad wiśniowy) + dom mieszkalny o pow. 130 m<sup>2</sup> cena: 165.000 zł - Pawłowie (przy trasie Kampinos - Paprotnia)  
\* działka 50 arów + dom mieszkalny o pow. 35 m<sup>2</sup> + budynek gosp. cena: 28.000 zł ok. Sochaczewa  
\* działka budowlana 5000 m<sup>2</sup> + dom mieszkalny o pow. 140 m<sup>2</sup> - cena 70.000 zł - Parcele Kozuski.



**Nowo otwarty sklep  
"EUROCOM" GmbH**

Sochaczew, ul. Pokoju  
wejsie od ul. Zeromskiego  
(na tyłach SAM-u).

**oferuje szeroki wybór:  
TKANIN,  
DODATKÓW  
KRAWIECKICH**

**Prowadzimy także  
sprzedaż hurtową.**

Siedziba firmy mieści się  
w Skierniewicach -  
ul. Rybickiego 19  
tel. (046) 33-24-04.

ZS-337



# Wiadomości turystyczne

Wśród eksponatów w sali wystawowej Muzeum Kolei Wąskotorowej leżą pozostałości kartki "Wiadomości Turystycznych". Oto co pisały 20 września 1934 r.: "Bardzo ważną funkcję pod względem turystycznym spełnia kolej wąskotorowa Sochaczew - Wyszogród - Piaski, stanowiąc jedyne połączenie Warszawy z Puszcą Kampinoską.

Została ona wybudowana dla odbudowy Sochaczewa zniszczonego w czasie I wojny światowej, i uruchomiona jest od r. 1922. W czasie sezonu turystycznego panuje tutaj ożywiony ruch pasażerski, zarówno w stronę Piasków (Puszcza), jak i w kierunku na Chodaków, skąd tylko o 2 km oddalona jest Żelazowa Wola. Linia posiada 2 rozgałęzienia od Tułowic - na

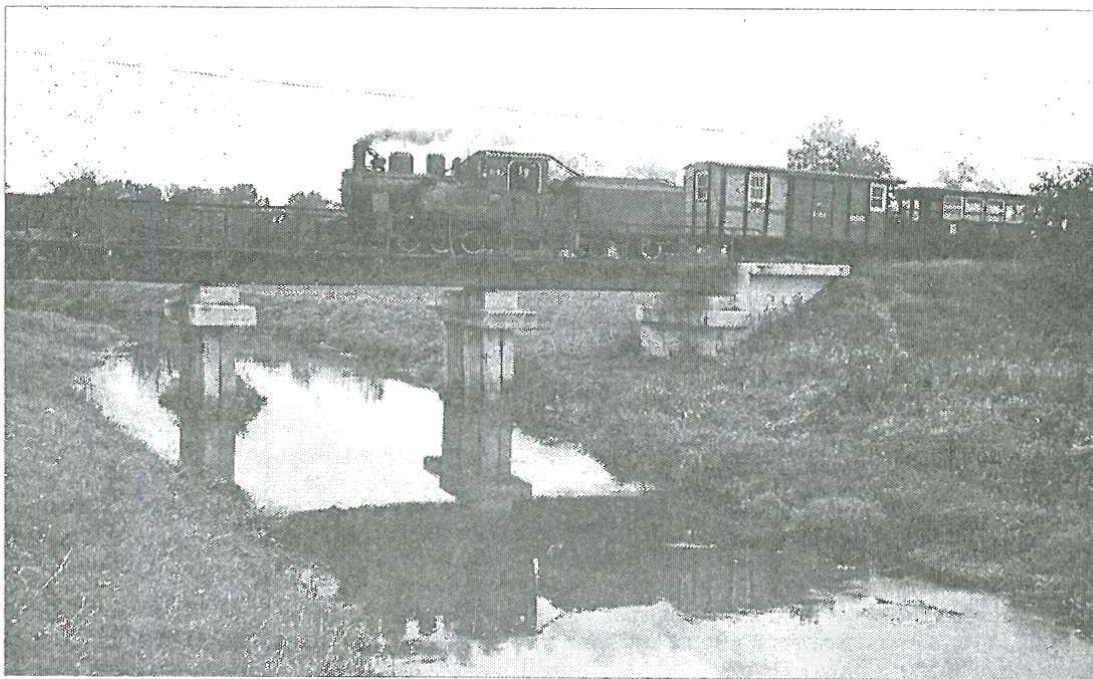

Wyszogród i Piaski. Ogólna jej długość wynosi 33 km. dla zbiorowych wycieczek przewiduje taryfa kolei powiatowej duże zniżki, dla grup zaś, począwszy od 50 osób mogą być już uruchamiane specjalne pociągi w cenie 90 zł".

mar.

## Konkurs

- 1 W którym roku otwarto Muzeum Kolei Wąskotorowej?
- 2 Do jakiego parku narodowego można dojechać sochaczewską ciuchcią?
- 3 Jaka jest długość torów sochaczewskiej wąskotorówki?

Na odpowiedzi czekamy w MKW, ul. Targowa 7, 96-500 Sochaczew, z dopiskiem na kartce pocztowej lub kopercie: Konkurs. Do wylosowania bezpłatne bilety na przejazd pociągiem "Puszcza" w dowolną sobotę do 19 października br. Dodatkowo torba z niespodziankami.

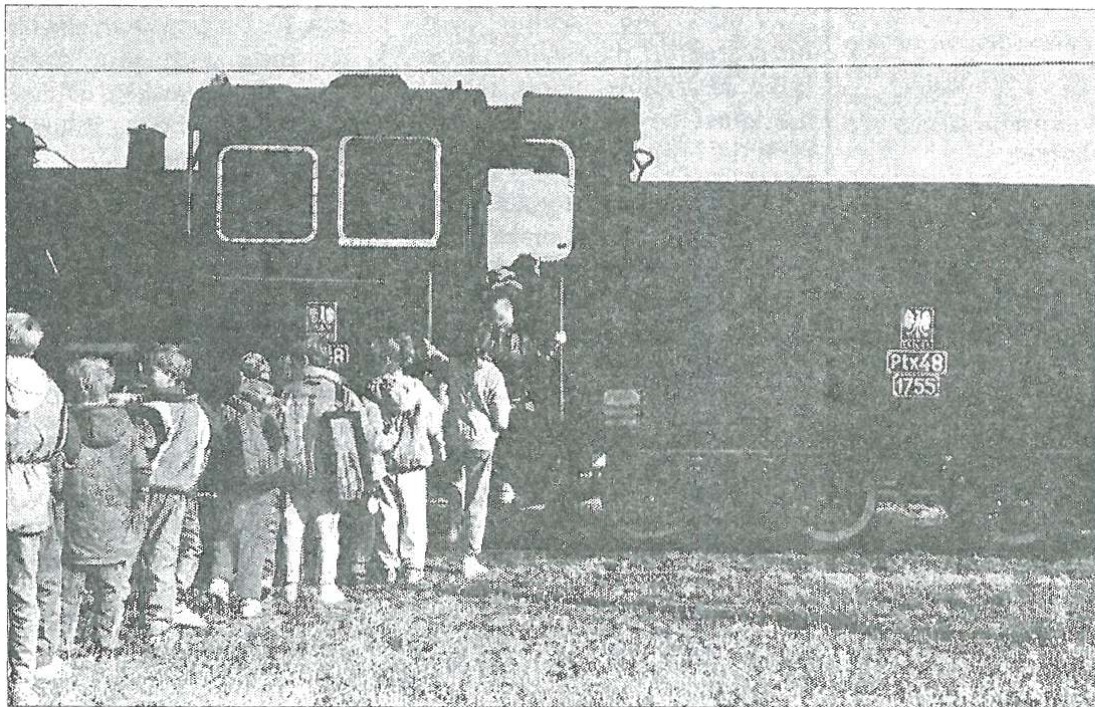

# Ludowe prognozy na lipiec

J. Krzyżanowski był zdania, że ludowe "prognozy kalendarzowe są czymś w rodzaju recept znachorskich", zapowiadają przebieg zjawisk atmosferycznych i dają praktyczne wskazówki przede wszystkim dla rolników i hodowców. Zazwyczaj łączą się z postacią jakiegoś świętego, chociaż niekoniecznie. Dzisiaj są dla nas bezcennymi przejawami kultury ludowej. Oto niektóre z nich: *Jak po Benedykcie ciepło, to i w lecie będzie piekło* (11 VII - Benedykta z Nursji, opata, patrona Europy), *Po świętej Jadwidze są dojrzale grzyby i rydze* (17 VII - Jadwigi, żony Władysława Jagiełły), *Od świętego Szymona nie wdziejaj już kaftana* (18.VII - Szymona z Lipnicy, kaznodzi), *Jak pokropi na Eliasza to przepadnie całkiem kasza* (20.VII - Eliasza, proroka), *Na Marię Magdalę pogoda, dla pszczołek wygoda, a jak słońce to lichota; Maria Magdalena kiedy bardzo płacze, to smucić się będą oracze, a kiedy tylko kwili, to się wszystkim przymili* (22.VII - Marii Magdaleny), *Trzy dni przed Jakubem gdy deszcz na dworze, niebogato będzie u rolnika w komorze; Kiedy przed Jakubem kwiat z kartofli spada, mało miechów pełnych się w jesieni składa* (25.VII - Jakuba, apostoła, patrona Hiszpanii), i *Okolo dnia świętej Marty ze zniwami już nie żarty* (29.VII - Marty, siostry Marii Magdaleny, patronki kucharek).

Przysłowia tego rodzaju znane były u nas już w średniowieczu, kiedy to dni nie oznaczano jeszcze nazwami, lecz odwoływano się do kalendarza kościelnego: 25 i 26.VII to św. Jakub i św. Anna, co znalazło odbicie w przysłowiu o słudze - włączędze: *Długom tam służył, od św. Jakuba do św. Anny*.

Stanisław Bugaj

# Podsumowanie sezonu

Dokończenie ze str. 11

W roku szkolnym 1995/96 najlepiej wypadła SP nr 4 w Sochaczewie, która reprezentowała nasz rejon w jedenastu finałach wojewódzkich. Na pewno poprawią swoje miejsca w klasyfikacji SP 2 oraz SP 1 w Sochaczewie. Natomiast obniżyła nieco swoje loty sochaczewska "szóstka", oddając palmę pierwszeństwa "czwórce". Ze szkół gminnych należy wyróżnić szkoły z: Młodzieszyna, Kamiona, Kozłowa Biskupiego, Wyczótek, oraz SP 2 Teresin, które często wygrywają rywalizację ze szkołami miejskimi, godnie reprezentując nasz rejon na mistrzostwach województwa. Jeżeli w rywalizacji szkół podstawowych można było zaobserwować zwiększenie liczby startujących szkół, to w szkołach ponadpodstawowych sytuacja wyglądała odwrotnie. Jedynie LO im. F. Chopina w Sochaczewie startowało we wszystkich zawodach, reprezentując nasz rejon prawie we wszystkich finałach. Niestety, niekiedy zaszczyt ten przypadał ucz-

niom LO bez walki, ponieważ do rywalizacji na szczeblu rejonowym nie stawiła się żadna inna szkolna drużyna. Jest jeszcze jeden fakt, który obniża znacznie nasze szanse już na samym starcie, a mianowicie brak basenu kąpielowego w mieście. Uczniowie pozostałych miast województwa regulamie w ramach lekcji wychowania fizycznego uczestniczą w zajęciach pływackich. Wprawdzie niektóre szkoły naszego rejonu organizują wyjazdy na basen na koszt dzieci, ale jest to kropla w morzu potrzeb, ponieważ nie wszystkich rodziców stać jest na taką formę rekreacji dziecka. Wszyscy wiemy, że budowa basenu jest bardzo kosztowna, nie stać na to Sochaczewa, ale jak to zrobiły samorządy Łowicza i Skierniewic? Od września uczniowie mają mieć 3 godziny w-f, a kuratorium prześle pieniądze do wydziałów oświaty na 5 godzin tygodniowo dodatkowych zajęć rekreacyjno-sportowych w szkołach miejskich, oraz 2-3 godziny w szkołach gminnych, co jest być może zwiastunem lepszych czasów dla sportu dzieci.

Jarosław Niedziela



# HOROSKOP

## ♈ Baran 21.III. - 20.IV.

Zdarzają się w życiu i takie tygodnie - nic się właściwie nie dzieje, najwyżej wszyscy mają nie wiadomo o co pretensje. Przechodź nad tym do porządku dziennego i przygotuj się do ważnej pracy. Postaraj się przed wyjazdem, który nastąpi w weekend, załagodzić nieporozumienia. Oni nie mają racji - fakt. Ale Ty możesz okazać wielkoduszność... Uwaga na zdrowie.

## ♉ Byk 21.IV. - 21.V.

Ostatni dzwonek, by coś zmienić w Twoim stosunku do pracy. Nie odkładaj na "po urlopie" ważnych decyzji zawodowych, trzeba będzie teraz coś postanowić. Pozbędziesz się towarzystwa kogoś lubianego, ale jest to jednocześnie osoba, która Cię już zmęczyła. Mały flirt może być ozdobą Twojej egzystencji, ale uważaj, by się nie zaangażować. Sprawdź szczerść Skorpiona.

## ♊ Bliźnięta 22.V. - 21.VI.

W domu spokój, ale nie jest to pełna miłości cisza, raczej rodzaj zbrojnej neutralności. W pracy dużo zajęć, potrzebna będzie dyscyplina i wiele wysiłku, by wywiązać się z licznych obowiązków. W weekend spotkanie z dawno niewidzianą osobą, za którą tęsknisz. Gotówka znów napływie, co wprawi Cię w szampański humor. Dobrze, że masz zaufanie do przyjaciół, ale niech się ono nie przekształci w naiwność.

## ♋ Rak 22.VI. - 22.VII.

Koniec jednej pracy i początek drugiej. Wreszcie zrealizujesz od dawna wypieszczone w myślach plany zawodowe. Poczujesz się wysmienicie. Wprawdzie po załatwieniu formalności Twoja energia będzie żadna, ale niedługo odzyskasz formę. Nie przejmuj się zatem, ciesz się swoim sukcesem i uznaniem otoczenia. Pewna osoba przestanie być tylko kompanem z pracy, stanie się powoli kimś bliższym.

## ♌ Lew 23.VII. - 22.VIII.

Huśtawka uczuciowa, jaką Ci zafunduje Twoja przedletnia przygoda, da Ci się nieźle we znaki. Należy wpaść w szczerze intencje tak zachowującej się osoby. Spróbuj zatem wyciszyć się i popatrzeć na sprawę bez emocji, choć będzie Ci trudno. Zajmuj się za to sprawami finansowymi, może spróbujesz zainwestować nieco pieniędzy? W sobotę zagraj w totka i idź z całą rodziną na długi spacer.

## ♍ Panna 23.VIII. - 22.IX.

Jeszcze wiele wrażeń i przyjemności, ale powoli przygoda się kończy, czas wracać do domu. Tu czekają na Ciebie przyjemne niespodzianki. Ktoś zaskoczy Cię niezwykle miło. Nie okazuj zdenerwowania, jeśli Twoje sprawy załatwiane są w sposób niedoskonały, bo bliscy ogromnie się starają. Korzystne zmiany zawodowe. Flirt będzie godny zapamiętania, jeśli zrobisz pierwszy krok.

## ♎ Waga 23.IX. - 23.X.

Nie na każdy kompromis warto iść, bo to czasem graniczy z brakiem godności. Kilka nowych ofert pracy rozważ starannie, bo możesz zrobić niezły interes, jeśli wybierzesz właściwie. Tym razem łapanie kilku srok za ogon będzie właściwe. O miłości możesz myśleć, flirtować, ale przygody raczej nie ryzykuj, zwłaszcza w środę.

## ♏ Skorpion 24.X. - 22.XI.

Mkwisz w niepewności, nie wiesz, co czujesz, nie wiesz, co Ci szykuje partner. Trzeba to jak najszybciej wyjaśnić. Pozostawanie w tym stanie ducha grozi napięciami i możliwością wybuchu. A wtedy niewiele da się uratować z Twojego związku. A może o to Ci chodzi? Poświęć sobie więcej czasu, pomyśl, zastanów się nad swoimi uczuciami. W pracy nagrody, uznanie, podwyżka.

## ♐ Strzelec 23.XI. - 21.XII.

Depresje i smuteczki odłóż na bok, bo przed Tobą wiele ważnych zadań. Plany zawodowe skryształują się, a niespodziewane propozycje będą niezwykle korzystne. Jeśli właśnie rozstajesz się z ukochaną osobą, życie szykuje dla Ciebie niespodziankę w postaci nowej fascynacji. Interesujące spotkanie w piątek - wszystko przebiegnie po Twojej myśli. W weekend nie odpoczniesz...

## ♑ Koziorożec 22.XII. - 20.I.

Twoja kłótniowość staje się powoli nie do wytrzymania. Uważasz, że zawsze masz rację i awanturujesz się bez powodu, zniechęcając do siebie najbliższych. Zastanów się, co robisz, nie łagodniej jedynie pod wieczór. Musicie się dogadać, bo to jest w Waszym interesie. Kończysz ważną pracę i zaczniesz odpoczywać. Docień to, co robią dla Ciebie domownicy. Czy nie widzisz, że wszystko kręci wokół Ciebie, a Twoja kwaśna mina odbiera innym humor?

## ♒ Wodnik 21.I. - 20.II.

Wielka przygoda się właśnie rozpoczyna. Jeśli tylko zachowasz przytomność umysłu, z całą pewnością będziesz szczęśliwy. Możesz spróbować okazać uczucia - nie obawiaj się, tym razem powinno się to spotkać z entuzjastycznym przyjęciem. Jeśli nie radzisz sobie z pracami przygotowawczymi, śmiało poproś kolegów o pomoc. Znakomite zdrowie. Ważne spotkanie już w poniedziałek.

## ♓ Ryby 21.II. - 20.III.

Na nic szczegółowe plany oszczędzania - w tym tygodniu trzeba będzie wydawać pieniądze. Rób to z uśmiechem na ustach i zachowaj zdrowy rozsądek. Na napływy gotówki trzeba będzie jeszcze poczekać. W pracy zastaniesz wiele nowych obowiązków i kilka miłych niespodzianek. W domu wróci szczęście z dawnych czasów, nie zliczysz chwil pełnych czułości i serca.

## Dla ciała i ducha

# Podlewanie roślin

Roślinom szkodzi zarówno zbyt mało, jak i zbyt dużo wody. Mamy pewność, że roślina została odpowiednio podlana, gdy nieco wody wypłynęło z doniczki lub skrzynki otworami u dołu. Jeśli doniczka stoi na podstawce, roślina powinna w ciągu godziny wchłonąć nadmiar wody, jeżeli jednak woda zostaje dłużej, należy ją wylać. Nie dotyczy to oczywiście roślin, które stale powinny mieć wodę na podstawie.

Wody nie wolno lać bezpośrednio na roślinę, lecz tylko na ziemię, wiele roślin nie znosi bowiem mieć mokrych liści (np. begonie).

Roślinę przesuszoną należy wstawić wraz z doniczką do głębokiej miski lub wiadra z wodą i trzymać tak długo, aż zobaczymy pęcherzyki powietrza wydobywające się z ziemi.

Do podlewania nie wolno używać wody świeżo nalewa-

nej z kranu. Niektóre rośliny lubią wodę z wapniem (np. pelargonie). Wówczas w przytowanej do podlewania wodzie można rozpuścić trochę sproszkowanej kredy lub stale dorzucać do naczynia drobno potłuczone skorupki jaj.

Większość kwiatów woli jednak wodę miękką i lekko kwaśną. Można to uzyskać, zamieszając w konewce z wodą woreczek wypełniony torfem. Trzyma się go tam przynajmniej dobę. Jeśli woda jest bardzo twarda, na 1-2 litry potrzeba ok. 5 dkg torfu. Gdy jest bardzo sucha, małe doniczki z delikatnymi roślinami można wstawić do większych pojemników wypełnionych wilgotnym torfem lub keramzytem.

Najmocniej trzeba podlać rośliny tuż przed ich przesadzeniem. Po przesadzeniu do wody przeznaczonej do podlewania nie wolno dodawać żadnych nawozów, przez ok. 2-3 tygodnie.

## VIDEO

Rycerz Króla Artura - historyczny reż. Jerry Zucker wyst. Richard Gere, Sean Connery

W najnowszym filmie o królu Arturze skoncentrowano się na wątku nieszczęśliwej miłości najwierniejszego ze sług Artura, sir Lancelota do Lady Ginewry, którą Artur postanowił pojąć za żonę. Lancelot od pierwszego wejrzenia oszłomiony jest urodą dziewczyny, zdaje sobie jednak sprawę, że honor i poczucie wierności wobec władcy nie pozwalają mu na ujawnienie uczuć. Ale patrząc na zaślubiny ukochanej, to dla rycerza zbyt wielki wysiłek.

Reżyserii tego romantycznego melodramatu podjął się Jerry Zucker, znany do tej pory z produkcji "Nagiej Broni".

### Lista przebojów

1. Niewinne kłamstwa - kryminał (Stephen Dorff, Gabrielle Anwar)
2. Grób - thriller (Craig Sheffer, Josh Charles)
3. W mroku dnia - sensacja (Michelle Forbes, Gil Bellows)
4. Mała Księżniczka - familijny (Eleanor Bron, Lian Cunningham)
5. Maria z Nazaretu - religijny (Myriam Muller, Francis Lalanne)

Na podstawie wypożyczalni "B&A", Sochaczew, ul. 1 Maja 18

"Uwierz w ducha", "Czy leci z nami pilot", a scenariusz napisał William Nicholson ("Cienista Dolina", "Nell"), Rolą Lancelota triumfalnie powraca na ekrany, ostatnio jakby trochę zapomniany, Richard Gere. W osobie króla Artura widzimy Seana Connery, którego specjalnie przedstawiać nie trzeba.



# Sesja Rady Miejskiej

Dokończenie ze str. 3

Zastrzeżenia radnych wywołała rozbudowana struktura zarządzania oraz tworzenie wyodrębnionych organizacyjnych oddziałów. Radny Dariusz Dobrowolski przestrzegając przed powtórzeniem błędów, jakie kilka miesięcy temu zarzucano likwidowanemu PGKiM. Nowy Dyrektor ZUK - Sławomir Dąbrowski, pytany o stanowisko w tej sprawie, poinformował, że rozdrobniona dotychczas struktura zakładu jest przedmiotem szczegółowej analizy i będzie modyfikowana. Likwidator PGKiM - Adam Muszel wyjaśnił, że forma przekształcenia zakładu narzuca utrzymanie pewnych struktur, gdyż wszyscy pracownicy przechodzą do nowej jednostki. Ostatecznie statut uchwalono 21 głosami przy 3 wstrzymujących się.

Bez większych emocji przeszła sprawa przejścia przez miasto Przedsiębiorstwa Energetyki Ciepłej. Burmistrz Popławski poinformował o przebiegu rozmów w sprawie zmian koncepcji ciepłowni miasta. Przedstawił ze-

branym pismo Wojewody Skierniewickiego i Prezesa Wojewódzkiego Funduszu Ochrony Środowiska. Fundusz przekaże na rzecz Sochaczewa 1 mld 700 mln zł pod warunkiem przejścia przez miasto PEC-u. Zdaniem burmistrza, po ciężkich pertraktacjach, pojawił się zarys porozumienia. Jeśli radni uchwalą przejście PEC-u na tej sesji (ostateczny termin do 28.06.96) umowa z wojewodą zawarta zostanie na korzystniejszych warunkach. Burmistrz zaznaczył, że należy powołać zespół roboczy do zbadania majątku Przedsiębiorstwa. Dyrektor PEC wycenił zakres prac koniecznych do wykonania przed sezonem na 7 miliardów. Do zapłacenia pozostaje również kwota 1 mld 300 mln z tytułu opłat za zatrucie środowiska.

Obecny dług Zakładu wynosi ponad 8 mld i prawie kompensuje się z wierzytelnościami. Głównym dłużnikiem PEC jest PGKiM i Spółdzielnia Lokum. Radny Grabiec pytał, czy Zarząd analizował już skomplikowane stosunki własnościowe Energetyki Ciepłej.

Dyrektor Starzyński wyjaśniał, że 13 kotłowni leży na gruntach spółdzielczych i tylko 2 na miejskich.

Dalszej dyskusji nie podejmowano, gdyż jak zauważył radny Andrzej Dąbrowski, ciepłownictwo i tak trzeba przejąć. Uchwałę podjęto jednogłośnie.

## Zapytania i wolne wnioski

S.Roźdżestwieński zaapelował o ponowną analizę działalności szkół w kontekście etatów wicedyrektorskich.

Mieczysław Karaszewski zasygnalizował problem bezpieczeństwa psów wędrujących się po Chodakowie i dwa przypadki pogryzienia. Janusz Rogulski zwrócił uwagę na niebezpieczeństwo z jakim wiąże się obecność na terenie Chemiteksu rozlewni gazu.

Potrzebę remontu drogi dojazdowej do budynków 1 Maja 9 i 9B zgłosiła pani Zofia Denisiewicz.

J.Grabiec wnioskuje o lepsze oznakowanie ul.H.Sawickiej i przypomniał wagę wyborów przedstawicieli do Rady Nadzorczej ZOZ. Ponadto wyraził swoje oburzenie faktem wzywania przez ZOZ redaktora

naczelnego "Ziemi Sochaczewskiej" (po publikacji felietonu "Dziura w brzuchu") i wymuszaniu przeprosin, pomijając obowiązujący w takich przypadkach tryb sprostowania. Prosił też Zarząd o zajęcie stanowiska w tej sprawie. Julian Tasiński proponował, aby na przystankach autobusowych przy ul.Traugutta ustawić podwójne wiaty. J.Rogulski przypomniał, że podobny wniosek złożył kiedyś w sprawie przystanku koło apteki w Chodakowie.

Burmistrz Szulczyk poinformował o przeznaczeniu dla jeżdżących na tyżworolkach utwardzonych terenów przy SP 4 i SP 3 oraz na Orkanie. Zadaniem Straży Miejskiej i Policji jest sprawowanie nadzoru nad bezpieczeństwem ulic i karanie jeżdżących po nich rolkarzy.

Na zakończenie Przewodniczący Rady Andrzej Olejnik odczytał list pani Krystyny Kordzi, domagającej się zbudowania w Sochaczewie, w jak najkrótszym czasie, schroniska dla zwierząt.

Jolanta Śmielak-Sosnowska

## SPORT

### PIŁKA NOŻNA

## Puchar Polski Smutny koniec zmagania

Orkan - Okęcie Warszawa  
1:3 (0:0)

Zdegradowany z IV ligi Orkan jakby nie śmiał podjąć walki z 6. drużyną III ligi warszawsko-warmińskiej. Okęcie Warszawa położyło kres marzeniom sochaczewian o pucharowej przygodzie z wielką piłką.

Mecz powinien być rozegrany w Warszawie. Z powodu remontu boiska przy ul.Radarowej Okęcie zgodziło się zagrać na Orkanie.

- O wynik spotkania byłem spokojny - mówił po meczu trener warszawiaków Ryszard Dawidczyński. Różnica klas w których występują oba zespoły musiała być uwidoczniła na boisku. I tak się stało.

- Bez pucharu to piłka nożna w naszym mieście jest do d..., stwierdził kibic spieszący na końcówkę telewizyjnej transmisji półfinału ME w Anglii.

W Sochaczewie Orkan przed rwą mógł dwukrotnie objąć prowadzenie, ale też dwa razy miał

szczęście, gdy piłka lądowała na jego poprzeczce. Doskonale broniący cały mecz Paweł Radzio był jednak bezradny w 58. minucie przy strzale Arkadiusza Klebana. Orkan rzucił się do odrobienia strat i po strzale w krótki prawy róg Rafał Michalski wyrównał na 1:1. Gospodarze ruszyli do przodu i po dwóch minutach rzucili ich na kolana najlepszy na boisku kapitan Okęcia, Jacek Kalbarczyk; z piłką przebiegł połowę boiska i pewnie pokonał naszego samotnego bramkarza. W tym momencie zawodnicy Orkanu zaczęli pewnie myśleć o uroczystości pożegnania z grającym na pozycji stopera trenerem Andrzejem Grzybowskiem a kapitan Okęcia strzelił na 5 minut przed końcem trzecią bramkę. W końcówce poprzeczka i udana interwencja bramkarza uchroniła Orkan od wyższej porażki. Nie udało się więc pożegnania z zespołem Andrzeja Grzybowskiego, który kolejny raz ma Orkanu dość.

(js)

### SPORT SZKOLNY

## Podsumowanie sezonu

Rozgrywki sportowe organizowane przez SZS dla dzieci szkół podstawowych i średnich zakończyły się w połowie czerwca, a trwały przez cały rok szkolny. W zawodach na szczeblu gminnym, miejskim, rejonowym i wojewódzkim udział wzięły 24 szkoły naszego rejonu w różnych konkurencjach sportowych. Ogółem startowało ponad 6000 dzieci. Od nowego roku znacznie zwiększył się kalendarz imprez sportowych. Zorganizowano kilkanaście konkurencji dla klas VI i młodszych, co sprawiło, że różne zawody odbywały się co tydzień a nierzadko i dwa razy w tygodniu. Taka ilość imprez jest dużym obciążeniem dla uczniów i nauczycieli, dlatego od nowego roku Wojewódzki Szkolny Związek Sportowy zamierza połączyć konkurencje w bloki sportowe, by jeden uczeń z danej szkoły mógł startować w maksymalnie sześciu dyscyplinach. Szkoły podstawowe z naszego rejonu najlepiej wypadły

w różnego rodzaju zawodach lekkoatletycznych, zdobywając prawie zawsze mistrzostwo lub wicemistrzostwo województwa. Dobrze wypadliśmy również w tenisie stołowym, zajmując pierwsze miejsca. Natomiast poza nielicznymi wyjątkami wypadamy od kilku lat źle w grach zespołowych. Nasze dzieci nie mają szans z uczniami Skierniewic, Łowicza, Żyrardowa i Rawy Mazowieckiej, w których to miastach działają profesjonalne sekcje siatkówki, koszykówki, piłki ręcznej, szkolące dodatkowo kilka razy w tygodniu młodzież. W Sochaczewie z powodu braku pieniędzy upadł MKS Tęcza, natomiast przy klubie sportowym Orkan, mimo kilku zapowiedzi, również nie powstała żadna sekcja (brak środków finansowych). Jak chętnie dzieci uczestniczyłyby w takich zajęciach świadczyć może ilość startujących dla drużyn koszykarskich w organizowanym przez MKS Orkan corocznie w ferie zimowe turnieju. Jeżeli w najbliższym czasie na terenie Sochaczewa nie powstaną drużyny koszykówki i siatkówki dystans ten będzie się jeszcze bardziej powiększał.

cd str. 9

Wydawca: Urząd Miejski w Sochaczewie, ul. 1 Maja 16 Redaguje zespół: Janusz Sofulak (red. naczel.), Sławomir Burzyński (oprac. graf.), Ewa Safulak, Jolanta Śmielak-Sosnowska, Renata Wódka (administracja). Stale współpracują: Stanisław Bugaj, Jakub Grabiec, Jerzy Jankowski, Jarostaw Niedziela.

Adres Redakcji i Biura Ogłoszeń: 96-500 Sochaczew, ul. Wąska 17, tel. 223-55. Adres do korespondencji: 96-500 Sochaczew, skr. poczt. 30.

Ogłoszenia przyjmowane są w redakcji. Za treść ogłoszeń redakcja nie ponosi odpowiedzialności.

Redakcja zastrzega sobie prawo do zmian tytułów, śródtytułów oraz skracania niezamówionych tekstów.

Druk: POLIGRAFIA - Sochaczew, Aleja 600-lecia 52

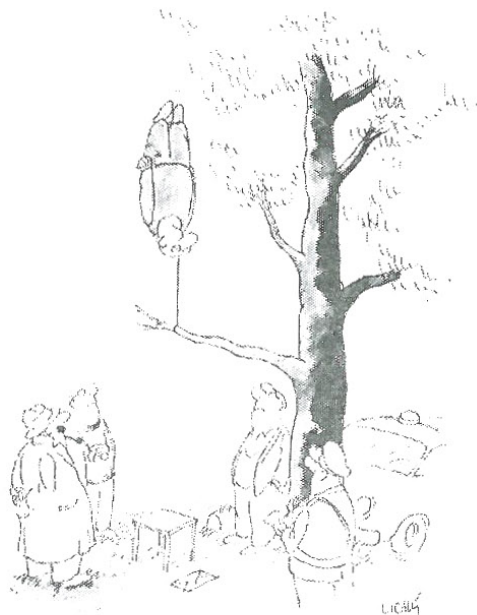

**Im strzelać kazano....**

Gdy w półfinałowym meczu Euro '96 Niemcy - Anglia, Anglik nie strzelił karnego na wagę awansu do finału, wszyscy zawodnicy jego drużyny i trenerzy wylegli na boisko by go ucałować i poklepywać, jakby chcieli mu podziękować, że to już wreszcie koniec i nie będą się musieli kopać w finale. Bardzo miły to zwyczaj i gdyby przyjął się u nas - zacząłoby się na śmierć.



Podczas meczu finałowego nasz komentator wykrzyknął z przejęciem:

- Idzie Berger i Kuka!

Jak się później okazało, Berger wykukał jedną bramkę, ale było to za mało na Niemców, którzy na kukaniu pewnie mało się znają.

**Zza węgla**

**☞** W programie telewizji łódzkiej pokazano program o Łowiczu, w którym władze miasta i zaprzyjżnieni dysydenci przekonali, że Łowicz przygotowany jest do roli stolicy... powiatu, nawet o największym terytorium. Jedynie komendant łowickiej policji, rodem z Sochaczewa, zapewniał, że powiat powinien być u nas. Godne podziwu przywiązanie do rodzinnych sochaczewskich glin.

**☞** Przy drodze prowadzącej z miasta na Skierniewice, od dłuższego czasu obserwowałem wolno postępującą budowę domu. Wreszcie tego lata nad drewnianym dachowym żebrowaniem pojawiła się... wiecha. Wiecha, jak wiadomo, to znak, że budowa sięgnęła dachu. Dachy jednak jeszcze nie położono. Robotnicy nie mogli się pewnie już doczekać tradycyjnej w takich razach popijawy. Zwłaszcza, że dawniej wiechę wieszano przed budynkiem na znak, że tu właśnie znajduje się karczma.

**☞** Pan prezes spółdzielni mieszkaniowej miał nie-

dawno pretensje, że gazeta czepia się jego firmy. Chciałbym więc dziś pochwalić spółdzielnię, a zwłaszcza jej zarząd, za szczególne zasługi dla rozwoju indywidualnego budownictwa mieszkaniowego. Środki jakie zastosowano są genialnie proste. Podwyższono mianowicie niemal trzykrotnie cenę jednego metra kwadratowego spółdzielczego mieszkania i wynosi ona teraz 9 mln 200 tys. zł. I chwala zarządowi za to, bo teraz 50 - metrowe mieszkanie, na wolnym rynku kosztować będzie musiało chyba miliard, a kto "wywali" taką forszę, jeśli za to wybudować może własną chałupę?

**☞** W Bielawach okradziono domek letniskowy małżeństwa z Łowicza. Z letniskowego drewniaka nęły: biżuteria, smokung i futro karakułowe. No cóż, lato w tym roku raczej chłodne.

**☞** Ogłoszenie przypięte do drzewa:

"Ferma kur w L. koło Sochaczewa, ogłasza sprzedaż kur w pełnej nośności".

O kur zapiał!

**KRAJAN**



Krowa sportsmenka - na "koksie"

**Krzyżówka nr 237**

1	2	3	4	5	6	7	8
		9					
10					11		
		12					
13	14	15			16	17	18
			19	20	21		
22					23		
			24				
25					26		
			27	28	29		
30	31	32			33	34	35
		36					
37					38		
		39					
40					41		

**Poziomo:**

1 - pokrywa, 6 - roślina pokojowa, 9 - uczestnik Euro'96, 10 - słynne muzeum w Madrycie, 11 - narzędzie rolnicze, 12 - nędzarze, 13 - zgraja gończych psów, 16 - rodzaj mięsa, 19 - system górski w Afryce, 22 - odmiana czerwieni, 23 - ostry szczyt górski, 24 - in. puls, 25 - skandynawski samochód ciężarowy, 26 - Hała w Dolinie Kościeliskiej, 27 - część naboju, 30 - błazen, arlekin, 33 - dzielnica Warszawy, 36 - wywóz, 37 - wydzielnia z żeńskich narządów rodných, 38 - narzędzie snycerza, 39 - "Chłopak z Sosnowca", 40 - miasto w Japonii, 41 - wydzielnia z gruczołów mlecznych tuż po porodzie.

**Pionowo:**

1 - miejsce wypasania, 2 - muza poezji miłosnej, 3 - postać, 4 - aprobata, 5 - dzielnica Warszawy, 6 - pogardliwie o służącym, 7 - może być giełdowy, 8 - tytuł polskiego filmu, 14 - uczestnik Euro'96, 15 - uczestnik Euro'96, 17 - imię Stoickowa, 18 - "bracia polscy", 19 - beczułka na wino, 20 - roślina wodna, w starożytnym Egipcie symbol niewinności i skromności, 21 - część nogi, 28 - prowincja Irlandii, 29 - szafran, 30 - narząd oddechowy, 31 - miasto na Krymie, miejsce słynnej Konferencji, 32 - moczowa lub łzowa, 33 - szkło używane do wyrobu imitacji drogich kamieni, 34 - in. grzybień, 35 - bywa dodatnia lub ujemna.

Rozwiązanie krzyżówki należy nadsyłać w terminie 7 dni na adres redakcji. Za prawidłowe rozwiązanie rozlosowana zostanie nagroda w wysokości 10 złotych w gotówce.

Rozwiązanie krzyżówki nr 235 (ZS nr 25)

Poziomo: GOPŁO, KOREK, KOLASKA, LEGIA, JAZDA, PETARDA, BAŃKI, KAMAZ, SAPER, OBEREK, ELBRUS, LEPIK KRZYWE, IROKEZ, PEKIN, WSPAK, CYRYL, ROZKOSZ, GRAC ARBUZ, TUCZNIK, RÓZGA, OSKAR.

Pionowo: GOLUB, POGOŃ, OKAPI, BLOTKA, OSTRZE, KAJAK, ROZUM, KLACZ, AMBARAS, KURSYWA, AMBROŻY, AMULETY, SKLEP, PEPEK, REKIN, ERZACE, ANTONI, WIGOR, PŁACZ, KRZTA, CZAKO, RUBIK, LAZUR.

Nagrodę wylosowała Alicja Czarna z Sochaczewa.