

Ziemia

SOCHACZEWSKA

ISSN 1231-7179 Numer indeksu 328 006



Szpital z bliska

Nowy szpital miejski przyjął pierwszych pacjentów 22 stycznia. Trzy tygodnie po oficjalnym przejściu obiektu przez ZOZ. Był to czas niezbędny do sprawdzenia in-

stalacji, i ostatnich retuszy budowlanej wznoszonej przez prawie 15 lat. Od razu dała znać o swoim wieku stolarka okienna - nadawała się w zasadzie do wymiany, na co nie

starczyło pieniędzy. Brakuje ich także na wymarzony sprzęt, choć już są oddziały dysponujące wyposażeniem godnym szpitali wojewódzkich.

Dla sochaczewskiej służby zdrowia nowy szpital to przejście w nowy wiek. Doczekaliśmy się ludzkich warunków chorowania. Przekonują się o tym nie tylko pacjenci. Kto ich leczy, w jakich warunkach przedstawimy prezentując poszczególne oddziały szpitalne.

Dziś- Oddział Wewnętrzny
- strona 3.

Sochaczewscy nauczyciele na kolanach. Pograżyli ich ks. Ireneusz Cieślak z parafii św. Józefa Robotnika w Chodakowie s.11.

Wyleciało z rozkładu kilkanaście pociągów - podmiejski rozkład jazdy PKP s. 5/6.

Sobota 8 czerwca - godz. 9.30, to godzina startu pierwszego z 18 wyścigów IV Masowego Biegu Przełajowego Gawłów '96. Pobiegnie ok. 1800 uczniów szkół podstawowych z całej Polski. o 13.30 na trasę wybiegną szefowie firm i urzędów sponsorujących imprezę s. 11.

Mojej sympatii do Sochaczewa nie jest w stanie osłabić żadna publikacja prasowa - pisze Rektor Mazowieckiej Wyższej Szkoły Humanistyczno - Pedagogicznej w Łowiczu s. 3.

Propozycje dla kibiców

6.06.96 godz. 15 - mecz juniorów Bzura - Mień Lipno

8.06.96. godz. 17 - seniorzy Bzura - Błękitni Korytów

Dzień Dziecka

Nauczyciele - dzieciom

a dzieci swoim mamom grali w miniony poniedziałek w sali Ogniska Muzycznego działającego przy ZNP. W pierwszej części

Koncertu wystąpili wychowankowie Ogniska a słuchaczami byli pedagodzy i mamy, w drugiej role się odmięniły - najmłodszym melomanom w krótkim koncercie zaprezentował się Zespół Kameralny ZNP prowadzony przez pana Mieczysława Nowackiego.

Piknik na Gawłowskiej

- Dziewczynki karmiły przybranych tatusiów, a mali i dorośli chłopcy chwalili się zawartością kieszeni. Można też było spróbować sił w przeciąganiu liny lub błysnąć talentem malarskim.

Nie zabrakło też oczywiście, piosenek, wspólnych gier i ogniska z pieczeniem kiełbasek.

Na świetnie zorganizowanej imprezie w parku przy Domu Pomocy Społecznej bawili się i najmłodszy, i ich rodzice, i najstarsi - pensjonariusze Domu.



Podziękowanie

W imieniu sochaczewskich dzieci za pomoc w organizacji festynu z okazji Dnia Dziecka Wydział Oświaty, Kultury i Sportu Urzędu Miejskiego składa serdeczne podziękowanie

- zespołom: Astry, Czerwony Kapturek, Małgośka,

- dyrekcji i instruktorom Miejskiego Ośrodka Kultury,

- sekcji rugby MKS "Orkan" i jej trenerowi Krzysztofowi Cieślowskiemu

oraz Firmie Master Foods Polska za ufundowanie słodkich upominków.

Wydział dziękuje również wszystkim biorącym udział w zorganizowaniu i przeprowadzeniu meczu piłkarskiego między reprezentacją Nauczycieli a zespołem Księży.

Dzieci w wojsku

O dzieciach z Ogniska Środowiskowego Towarzystwa Przyjaciół Dzieci nie zapomniał Master Foods i wojsko. Firma z Kożuszek ufundowała wszystkim podopiecznym TPD słodkie paczki a wojskowi zorganizowali wycieczkę na teren jednostki, połączonej ze zwiedzaniem "wszystkiego co nie jest tajemnicą armii".



DYŻURY APTEK nocne

6 - ul. Pokoju 3a

7, 8, 9, 10 - ul. Traugutta 3a

11, 12 - ul. Staszica 52

sobotnio-niedzielne

8, 9 - ul. Traugutta 3a

KINO Mazowsze

8, 9 godz. 18.00

- "Zabójcy"

- thriller sens. od 18l.

15, 16 godz. 18.00

- "Przed egzekucją"

- dramat od 15l.



POGODA

Jest duża szansa, że wyż Azorski stopniowo przekształci się w wyż Rosyjski. A to oznacza, że zacznie napływać suche i ciepłe powietrze znad Ukrainy. Zachmurzenie małe, bez opadów. Temperatura maksymalna od 24 do 28 stopni. Temperatura minimalna od 18 do 14 stopni. Wiatr południowo-wschodni, umiarkowany i słaby. Warunki biometeorologiczne bardzo dobre.

CUMULUS

Zatrudnię na stałe murarzy, tynkarzy.

Praca w akordzie
Warunki do omówienia

PB "LEGBUD"
Legionowo

Tel/fax 25 38 25

w godz. 10-14

Tel. dom. 672 20 89

w godz. 20-23

Do Poznania i Lichenia

Kolejny raz dzieci i młodzież z Boryszewa z parafii Matki Bożej Nieustającej Pomocy wyjechały na wycieczkę dzięki przychylności władz miasta, sponsorom i ... własnej inicjatywie - młodzi ludzie sami zarobili 3 mln złotych sprzedając palmy w Niedzielę Palmową.

W tym roku wybrano - Poznań i Licheń. Niektórym z nas Poznań kojarzy się najczęściej z Targami Poznańskimi. Tymczasem jest to miasto pełne uroków architektonicznych i pamiątek z historii Polski. Ślady kultury Polan datują się tu od VIII wieku, był tu książęcy gród na Ostrowiu Tumskim i pierwsze polskie biskupstwo.

Młodzież obejrzała Katedrę Poznańską, w podziemiach której znajdują się prasłowiańskie grobowce, a na murze, według legendy, widnieją ślady pazurów samego diabła. Zwiedzano też kościół z XIV wieku zwany "Farą", którego nazwa pozostaje tajemnicą do dziś.

Następnym punktem wycieczki była wyprawa z przewodnikiem do palmiarni poznańskiej. Tu obejrzano ogród botaniczny pod szkłem, a w nim setki egzotycznych kwiatów i roślin. Wśród nich było drzewo

cierniowe, takie samo jak to z którego wzięto ciernie do ukoronowania Pana Jezusa. Dzieci poznały też rośliny, które dają pieprz i wanilię. O 12.00 młodzież odliczała na starym rynku uderzenia zegara wraz z poznańskimi koziołkami.



Kolejną atrakcją tej wycieczki było muzeum archeologiczne. Znajdują się tu przedmioty egipskie, wśród nich najstarsze pismo świata oraz mumie kobiety i mężczyzny z epoki Tutenchamona. Zwiedzano

również sztuczny zalew "Malta", na którym odbywają się międzynarodowe zawody kajakowe.

W drodze powrotnej odwiedzono Sanktuarium Maryjne w Licheniu. Tu odbyła się wspólna droga krzyżowa na słynnej górze ułożonej z kamieni i szkła.

Uczestnicy tej pięknej wycieczki dziękują serdecznie panu burmis-

trzowi Stanisławowi Szulczykowi i pani Teresie Przybylskiej - Naczelnikowi Wydziału Oświaty, Kultury i Sportu za pomoc w zorganizowaniu imprezy.

Jan Wasilewski

Zapraszamy do Łowicza

na coroczny Jarmark Łowicki. W programie imprezy, która potrwa od 6 do 9 czerwca m.in.:

- "Mechanicy Szanty" (piątek, 19.00 - Rynek)

- aktorzy Teatru Adekwatnego (piątek, 19.00, Muzeum)

- teatr uliczny ATK (piątek, 21.00 Rynek)

- "Lady Pank" (sobota, 20.00 Rynek)

- Janusz Laskowski (niedziela, 18.00 Rynek)

oraz: zespoły folklorystyczne wojewódzkie obchody święta ludowego, spotkanie z przedstawicielami Sejmu, Senatu i Rządu RP.

Świetlówki sprawne i inne

W sobotę po godz. 15.00 na ul. Staszica na odcinku od dawnego szpitala do Trojanowskiej z blisko 20 lamp ulicznych nie paliła się tylko jedna.

Inaczej było w niedzielę wieczorem w Al. Sportowej w Chodakowie. Tam z ok. 15 lamp paliły się tylko dwie.

Odstąpię....

- szafę trzydrzwiową, na wysoki połysk, w dobrym stanie,

- kredens pokojowy, z barkiem

wiadomość w redakcji

Potrzebny....

- regalik kuchenny lub pojedyncze szafki

Zapraszamy do umieszczania swoich ofert wszystkich, którzy mogą oddać bezpłatnie niepotrzebny sprzęt domowy i meble oraz tych którzy takich rzeczy poszukują

Szkoła Podstawowa nr 4 w Sochaczewie im. Janusza Korczaka Sochaczew ul. Staszica 25, tel. 221-08

ogłasza przetarg nieograniczony

na wykonanie wymiany stolarki okiennej
w salach lekcyjnych.

Termin realizacji zadania 1.07-2.08.1996.

Wadium w wysokości 500zł należy wnieść w sekretariacie szkoły do dnia 24.06.1996 r. do godziny 14.00.

Postępowanie nie zostało poprzedzone wstępną kwalifikacją. Specyfikację istotnych warunków zamówienia można odebrać w sekretariacie szkoły. Uprawnieni do kontaktów z oferentami:

Anna Kaźmirska - dyrektor szkoły
Jarosław Dybiec - kierownik administracyjny
w godzinach 10.00 - 14.00.

Zamkniętą kopertę z ofertą oznaczoną: "wymiana stolarki okiennej w salach lekcyjnych" należy złożyć w siedzibie zamawiającego - sekretariat szkoły.

Termin składania ofert upływa dnia 24.06.1996 r. o godz. 15.00. Otwarcie ofert nastąpi dnia 26.06.1996 r. o godz. 10.00 w siedzibie zamawiającego. Postępowanie będzie prowadzone z zachowaniem obowiązujących preferencji krajowych. W przetargu mogą wziąć udział oferenci, którzy spełniają warunki określone w art. 22 Ustawy o zamówieniach publicznych.

Szkoła Podstawowa nr 4 w Sochaczewie, im. Janusza Korczaka Sochaczew, ul. Staszica 25, tel. 221-08

ogłasza przetarg nieograniczony

na wykonanie remontu łazienek szkolnych.

Termin realizacji zadania 1.07-2.08.1996 r.

Wadium w wysokości 1.000 zł, należy wnieść w sekretariacie szkoły do dnia 24.06.1996 r. do godz. 14.00.

Postępowanie nie zostało poprzedzone wstępną kwalifikacją. Specyfikację istotnych warunków zamówienia można odebrać w sekretariacie szkoły. Uprawnieni do kontaktów z oferentami:

Anna Kaźmirska - dyrektor szkoły
Jarosław Dybiec - kierownik administracyjny
w godzinach 10.00 - 14.00.

Zamkniętą kopertę z ofertą oznaczoną "remont łazienek szkolnych w Szkole Podstawowej nr 4" należy złożyć w siedzibie zamawiającego - sekretariat szkoły.

Termin składania ofert upływa dnia 24.06.1996 r. o godz. 15.00. Otwarcie ofert nastąpi dnia 26.06.1996 r. o godz. 9.00 w siedzibie zamawiającego. Postępowanie będzie prowadzone z zachowaniem obowiązujących preferencji krajowych. W przetargu mogą wziąć udział oferenci, którzy spełniają warunki określone w art. 22 Ustawy o zamówieniach publicznych.

ZSC319

Szpital z bliska

Oddział Wewnętrzny

Do izby przyjęć codziennie zgłasza się 30-40 pacjentów. Przez 4 miesiące do oddziału przyjęto 795 chorych, co oznacza, że każdego dnia hospitalizowano 7 osób. Prawie codziennie przyjmowani są chorzy z zawałem serca lub udarem mózgu.

Oddziałem Wewnętrznym kieruje 55-letni dr nauk medycznych Jan Zambrzycki. Pracował m.in. ponad 20 lat w Klinice Łódzkiej Akademii Medycznej, ostatnio jako adiunkt. Tam poznał nowoczesne metody leczenia z dziedziny kardiologii, także inwazyjnej. Tam też uzyskał w roku 1980 specjalizację. Wiedzę swą doskonali uczestnicząc w kongresach krajowych i zagranicznych. Przez ostatnie pięć lat

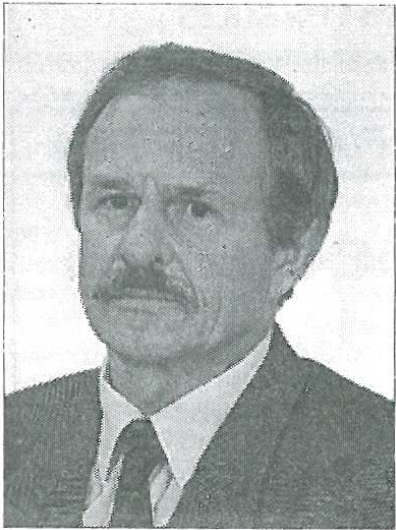

w Wojewódzkim Szpitalu Zespołowym w Skierniewicach był ordynatorem oraz konsultantem wojewódzkim w dziedzinie chorób wewnętrznych.

- Wtedy poznałem cały zespół lekarzy kierowanych przez dr Rozalię Grzybowską. I właśnie Ordynator Grzybowski przed przejściem w ubiegłym roku na emeryturę, po ponad 20 latach prowadzenia oddziału, zaproponowała mi udział w konkursie na ordynatora w nowym szpitalu miejskim w Sochaczewie.

- Pracuję z kadrą pozostawioną przez dr. Grzybowską. Wysoko cenię ich doświadczenia i solidność, przede wszystkim swojego zastępcy Romana Szcześniaka. W zespole są także lekarze: Beata Cylke, Katarzyna Kopala, Hanna Kowaluk, Elżbieta Piasecka i Robert Sankowski. Współpracują zaś z nami: Teresa Niewiadomska, Alicja Pawłowska oraz Zofia Jalowska, Dariusz Krzemiński, Jan Aleksander Łopata, Leszek Morski, Paweł Nowak, Magdalena Pręgoska, Janina Wąchocka, Bogumił Wesołowski, Wojciech Zbytniewski. Mówiąc o nowych warunkach pracy Oddziału nie sposób pominąć czynnej od miesiąca Przyszpitalnej Poradni Konsultacyjnej Internistycznej. Tu wraz z czterema innymi lekarzami ze specjalizacją drugiego stopnia przyjmuje także dr Grzybowski.

Na oddziale pracują 32 pielęgniarki, oddziałową jest Joanna Popiołek a pielęgniarką koordynującą - Zofia Wardziak, która wygrała plebiscyt ZOZ-u na najlepszą pielęgniarkę.

Tyle samo kadry lekarskiej i pielęgniarskiej było w starym szpitalu. Muszą pracować intensywniej i ofiarniej, bo przecież oddział zwiększył swoją bazę o 2/3. W tej chwili jest 70 łóżek w przestronnych, jasnych, 1, 2, 3 i 5 osobowych pokojach. Została

jako studenci jak i wykładowcy. Firma budowlana z Sochaczewa buduje obiekty Szkoły. Sochaczew jest więc miastem zaangażowanym w dzieło budowy Mazowieckiej Wyższej Uczelni.

Kiedy pół wieku temu pierwszy raz przejeżdżałem przez Sochaczew zakodowałem w swej pamięci uroczę niewielkie miasto,

ponadto wydzielona sala intensywnego nadzoru kardiologicznego z doprowadzonym centralnie tlenem, powietrzem i odsysaniem pod stałym nadzorem. Monitory kardiologiczne kontrolują EKG, częstość pracy serca, ciśnienie tętnicze, utlenowanie krwi. Są pompy infuzyjne służące do precyzyjnego podawania leków dożylnych. Jest tu także sprzęt reanimacyjny. Nowe warunki pozwalają na szersze stosowanie nowoczesnych metod leczenia w stanach zagrożenia życia. Na miejscumozna np. wprowadzić elektrody dosercowe i stymulować serce w przypadku jego całkowitego bloku.

Zyczliwość i przychylność dla serca niezbędne

Choroby układu krążenia - głównie niedokrwienie serca, zawał jako jego najgroźniejsza postać oraz udary mózgu nadciśnienie tętnicze dotykają większość chorych trafiających do szpitala (rocznie ponad 100 osób z zawałem serca i ponad 150 z udarem mózgu). Tak jak na całym świecie, choroby te obarczone są wysokim wskaźnikiem śmiertelności. Ambicją zespołu jest zmniejszenie tego wskaźnika.

Najlepsze w województwie warunki lokalowe, zaangażowanie i fachowość personelu doskonale wspomogłyby zaopatrzenie oddziału w trzy urządzenia do diagnostyki kardiologicznej: USG serca z Dopplerem, zestaw do montowania EKG metodą Holtera oraz sprzęt do próby wysiłkowej. Teraz trzeba godzić się z limitem tygodniowym i wieźć chorego do Skierniewic. Pozwoli to nam dawać ludziom potrzebującym to co umiemy

- Efekty leczenia będą większe. Coraz więcej chorób układu krążenia stanowi w naszym kraju prawdziwą epidemię. Żyjemy o 7-9 lat krócej od średniej europejskiej. Wiedzą o tym wszyscy. Dlatego wierzę, że decydenci, tak z miasta jak i okolicznych gmin, nie będą beczynie oczekiwać na środki finansowe "z góry". Ze wszystkich sił zbieramy środki na wyposażenie potrzebne wszystkim z ok. 80 tys. ludzi objętych opieką szpitala - mówi dr Zambrzycki.

Nikt nie powinien czekać beczynie.

Janusz sofulak

Zebranie rolników z miasta

W związku z mającymi się odbyć wyborami przedstawicieli na walne zgromadzenie izby rolniczej województwa skierniewickiego Urząd Miejski w Sochaczewie zaprasza rolników - mieszkańców miasta Sochaczewa, będących członkami izby na spotkanie informacyjno-szkoleniowe, które odbędzie się dnia 12 czerwca 1996 roku o godz. 10.00 w siedzibie Urzędu Miejskiego w Sochaczewie, (ul. 1 Maja 16, I piętro, sala konferencyjna). Przypominamy, iż członkami izby rolniczej są osoby fizyczne i prawne będące podatnikami i płacące podatek rolny lub podatek dochodowy z działów specjalnych produkcji rolnej a także członkowie rolniczych spółdzielni produkcyjnych.

o którego chwalebnej przeszłości historycznej świadczyły malownicze ruiny zamku położonego na wysokim zboczu powolnie płynącej, jakże wówczas jeszcze czystej, Bzury. Od miasta emanowała nie tylko historia miejscowości niezwykle ważnej dla całego makroregionu. Emanował spokój i zyczliwość ludzi, którzy chętnie witali przejezdnych i okazywali im ży-czliwość. Tak zapisane pierwsze wrażenia ze spotkania z Sochaczewem rzutują na moje współczesne widzenie miasta - miasta czystego, zadbanego dobrze zarządzanego.

Kiedy teraz los wyznaczył mi w udziale częste przejazdy przez Sochaczew, zawsze czuję, że jestem w zyczliwym mi miejscu. Może dlatego, że kilka razy uzyskałem pomoc od taksówkarzy sochaczewskich. Może dlatego, że jako historyk łączę z miastem etos bitwy nad Bzurą. Może i dlatego, że lubię to miasto i boleję, że jest wprost rozjeżdżone przez tysiące TIR-ów i innych pojazdów przemierzających Polskę ze wschodu na zachód oraz z zachodu na wschód.

Mojej sympatii do Sochaczewa nie jest w stanie osłabić żadna publikacja prasowa, zwłaszcza o charakterze felietonowym, w tym i ta jaka ukazała się ostatnio w piśmie "Masovia Mater". Felietoniści rządzą się na ogół własnymi prawami, pisząc często przesadnie nie po to aby dawać świadectwo prawdzie, lecz by błysnąć. Tak było zapewne i w przypadku felietonu ks. Skiełczyńskiego "Jarmark w Sochaczewie na 11 tysięcy dziewic", merytorycznych treści którego podzielać nie mogę. Mam też świadomość, że w pogoni za efektywnością autor mógł się narazić wierzącym a zwłaszcza mieszkańcom Sochaczewa, ale mógł się narazić tylko tym, którzy felietony biorą na serio, czego czynić nie należy, bo wtedy można narazić się na śmieszność. Moim zdaniem setki felietonów nie mogą pomniejszyć znaczenia tego czy innego grodu, zwłaszcza takiego jak Sochaczew, bo takimi gradami stała i stoi Rzeczpospolita.

Z wyrazami wysokiego szacunku dla mieszkańców Sochaczewa i jego władz

Prof. dr hab. Wiesław Balcerak



POCZTA

Miasto godne i sławne swą przeszłością

Sochaczewianie są tymi którzy współpracują z Mazowiecką Wyższą Szkołą Humanistyczno-Pedagogiczną w Łowiczu zarówno

Zarząd "Społem" PSS

informuje Klientów

o wprowadzeniu w wytypowanych placówkach handlowych sprzedaży towarów na

Kartę Klienta.

Koszt karty wynosi 4.00zł

Karta Klienta upoważnia do zakupu towarów z 5% bonifikatą.

Wytypowane placówki handlowe to: sklep nr 9 przy ul. 15 Sierpnia, sklep nr 10 na ul. Narutowicza, sklep - nr 17 na ul. Chodakowskiej, sklep 23 przy ul. 1 Maja, sklep 33 - ul. Płocka i sklep 48 - ul. Pokoju.

W tych sklepach wywieszono są regulaminy dotyczące korzystania z w/w karty.

Ponadto informacji udzielają kierownicy placówek, jak również dział handlowy pod numerem tel. 225-04.

Zapraszamy Państwa do skorzystania z zakupów z bonifikatą.

ZS-322

biurotechnika S. A.

Nowość

Jeśli chcesz kopiować szybciej i taniej niż w kserokopiarce

zapraszamy

w dniach 11-12.06 w godz. 10⁰⁰ - 15⁰⁰ na pokaz nowej techniki kopiowania na urządzeniach firmy

RISO

do salonu **BIUROTECHNIKI**
w Sochaczewie przy ul. Reymonta 4.

ZS-204

Mazowiecka Wyższa Szkoła Humanistyczno-Pedagogiczna w Łowiczu

proceed nabór kandydatów na studia magisterskie w roku 1996/97 na kierunkach:

pedagogiczny: studia stacjonarne i zaoczne (pięcioletnie i trzyletnie po SN-ie, dwuletnie studia drugiego stopnia po licencji)

filologia polska: studia stacjonarne i zaoczne (pięcioletnie)

historia: studia stacjonarne i zaoczne (pięcioletnie)

polityka socjalna: studia stacjonarne i zaoczne (pięcioletnie),

99-400 Łowicz, ul.3 Maja 7,
tel.kier. (0-46) 37-43-78 i 37-43-92.

ZS-281

PRACA! PRACA! PRACA!

Daewoo Electronics Manufacturing,

zakład produkujący 2500 telewizorów dziennie, poszukuje chętnych do pracy w nowym zakładzie sprzętu AGD (pralki). Wymagana znajomość zagadnień elektroniki, mechaniki i elektryki.

Oczekujemy:

kobiet po szkole podstawowej lub innej w wieku do 35 lat
mężczyzn w wieku do 30 lat, z uregulowanym stosunkiem do służby wojskowej.

inżynierów: elektryków, elektroników, elektromechaników, mechaników - do 30 lat

kobiet z wykształceniem średnim, ze znajomością języka angielskiego, komputera

**Mile widziana znajomość języka angielskiego.
Istnieje możliwość dowozu samochodem zakładowym.**

Należy złożyć:

1. podanie
2. życiorys
3. świadectwo szkolne
4. jedno zdjęcie

Adres :

05-800 Pruszków
ul.Paźniewska 18
Tel.758-11-00 wew.122 fax 128-40-00
Prosić o kontakt z panią Teresą Stryjak.

ZS-21

Chodakowskie Zakłady Włókien Chemicznych

“Chemitex”

w Sochaczewie

serdecznie zapraszają

do Ośrodka Wypoczynkowego “Chemik”
w Koszeliwce położonego nad
Jeziorem Zdwońskim

Sezon wypoczynkowy rozpoczyna się
10 czerwca i trwa do 31 sierpnia.

Oferujemy wypoczynek w domkach campingowych 2-,3- i 4-osobowych oraz w pawilonie - pokoje 2- i 4-osobowe wyposażone w lodówkę, umywalki, ciepłą wodę.

Koszt noclegu w domku campingowym
- 12,00zł od osoby za dobę

Koszt noclegu w pokoju - 10,00zł od osoby za dobę
Ośrodek nie prowadzi wyżywienia.

Bliższe informacje można uzyskać pod numerem
telefonu 0-494 228-11 w 518.

ZS-312

FIAT FIAT FIAT FIAT

Oferta specjalna Samochody Fiat Punto

ceny - kontyngent 96 r.

atrakcyjne formy sprzedaży

Raty na 5 lat bez zyrantów
Każdy samochód z niespodzianką

**ZUH “POLMOBLICH” Łowicz,
ul.Blich 34**

tel. (046) 37-61-16, 37-69-87, 37-69-97.

ZS-280

Biuro ogłoszeń tygodnika

“ Ziemia Sochaczewska”

ul. Wąska 17, tel. 223-55

Sklep “PERS”

Skiernewice, ul.Jagiellońska 8/16, pawilon 6
tel. (046) 33-15-00

oferuje w dużym wyborze po konkurencyjnych cenach

- sprzęt oświetleniowy do mieszkań, biur i ogrodów produkcji krajowej i z importu
- oświetlenie halogenowe i energooszczędne
- firany, obrusy, tkaniny zasłonowe
- pościelowe z kory i bawełny, kołdry, poduszki

Sklep prowadzi punkt obszycia wykładzin i dywanów

Zapraszamy w godz. 10-18
w soboty od 10-14

ZS-267

Samochody atakują

2 czerwca samochody jeździły po Sochaczewie jak w każdą niedzielę. W Dniu bez Samochodu tylko nieliczni zdecydowali się odwieźć auto i przejść na pieszo do miasta, wybrać za miasto rowerem lub zrezygnować z giełdy, bo samochód już nie tylko w reklamach zyskał pozycję "przyjaciela rodziny".

Tymczasem raporty Inspekcji Ochrony Środowiska są przerażające. Dopuszczalny poziom hałasu komunikacyjnego w centrum Sochaczewa przekraczany jest o 20 a nawet 30(!) decybeli. W ciągu 15 minut szczytu ulicą Warszawską przejeżdża ponad 100 samochodów, Aleją 600-lecia - ponad 70 (dane

z 1994 roku). Spora część z nich to cysterny przewożące amoniak, chlor i produkty ropy naftowej. A niemal wszystkie ponad miarę emitują tlenek węgla, związki ołowiu, tlenki azotu, sadze, dwutlenek siarki i węglowodory aromatyczne.

Ale samochody są problemem dla miasta nawet wtedy, gdy nie jeżdżą - trzeba je bowiem jeszcze gdzieś trzymać. Te parkujące pod domami padają łupem złodziei, a garaże i bezpiecznych parkingów jest za mało, podobnie jak miejsca na ich budowę. Zdesperowani właściciele czterech kółek próbują wykorzystać w tym celu każdy skrawek osiedla i napotykać na opór miesz-

kańców broniących swego prawa do kawałka zieleni.

- *Będziemy już do końca życia skazani na blachę* - mówią lokatorzy bloku przy Reymonta 36, którzy protestują przeciw budowaniu na tyłach ich bloku sześciu blaszanych garaży. Kilkanaście podobnych garaży zamyka już podwórko z jednej strony. Gdyby powstało jeszcze sześć nowych, osiedlowy trawnik skurczyłby się o połowę. *Parkujemy tu pod murem kilka samochodów, ale zajmują one jedynie wąski pas ziemi. Garaże zaś potrzebują dodatkowo pola manewrowego. Poza tym właściciel sąsiedniej posesji prawdopodobnie zażąda odsunięcia budowy o 3 metry od granicy działki, ma do tego prawo. Wtedy blaszaki z całym ich "dobrodziejstwem" będziemy mieli tuż pod oknami...*

Sprawę komplikuje zawity podział terenu - część podobnie jak

blok należy do wojska, część do Urzędu Miasta, który wydzierżawił swój kawałek działki pod budowę garaży. Nowi dzierżawcy to mieszkańcy sąsiedniego bloku z Warszawskiej i troje lokatorów z 36. Ci ostatni powołują się na zasadę sprawiedliwości - "jeśli starzy mieszkańcy domu mogli tu sobie kiedyś postawić garaże, mamy do tego prawo i my".

Sprawa garaży przy Reymonta może być na swój sposób precedensowa. "Inwazja" parkujących na dziko samochodów i upychanych gdzie się da blaszaków coraz częściej zagraża skwerkom i placom zabaw dla dzieci. Wyjściem mogło być wybudowanie kompleksu garażowego lub miejskiego bezpiecznego parkingu dla mieszkańców kilku osiedli z centrum. Na razie jednak o takim pomysle nie słychać....

(esa)

Program

Imprez kulturalnych i sportowych na Dni Sochaczewa '96

piątek - 14 czerwca

godz. 10.00 - Uroczysta Sesja Rady Miejskiej w sali konferencyjnej UM w Sochaczewie.

godz. 14.00 - Miejski Ośrodek Kultury, ul.Chopina 101

III Konkurs pod hasłem "Najlepsza praca plastyczna w roku szkolnym 95/96", temat: "Ja i moja rodzina - praca i wypoczynek".

Stadion MKS Orkan

11.00 - 13.00 - I Mityng lekkoatletyczny Dzieci o Puchar Dyrektora MKS "Orkan"

12.00 - 15.00 - Turniej Piłkarski Dzieci Szkół Podstawowych (10-12lat) o Puchar SNICKERS

18.00 - trening "Drużyny XXV-lecia"

sobota - 15 czerwca

godz. 10.00-12.00 - Symultana Szachowa i Turniej Szachowy w Grze Błyskawicznej.

godz. 11.00 - Muzeum Ziemi Sochaczewskiej i Pola Bitwy nad Bzurą - Otwarcie wystawy: "Walki nad Bzurą i Rawką 1914-1915" (wystawa pod patronatem Urzędu Wojewódzkiego w Skierniewicach)

godz. 12.00 - 19.00 Muszla koncertowa na Podzamczu. Występy artystyczne - w programie:

- Dzieci z przedszkoli miejskich

- Dzieci i młodzież ze Szkół podstawowych

- Zespoły Miejskiego Ośrodka Kultury

- Pokaz Mody - Młodzież z Zespołu Szkół Zawodowych nr 2

- Zespół Elektronicz Bugi ze Skierniewic

- Zespół Tańca Nowoczesnego Sen's

- Tancerze - z WDK Skierniewic

godz. 19.00 - 24.00 występy zespołów disco-polo (m.in. Shazza i Toy Boys). Pokaz ogni sztucznych, dyskoteka dla młodzieży i dorosłych

Stadion MKS Orkan

10.00 - mecz rugby - MKS "Orkan" - "Budowlani" Łódź

12.00 - mecz rugby - Drużyna XXV-lecia - Reprezentacja Okręgu Warszawskiego

16.00 - MKS "Orkan" - "Widok" Skierniewice - IV liga piłki nożnej seniorów

Hala Sportowa

10.00 - 13.00 - Turniej Judo Dzieci

14.30 - akademia z okazji XXV-lecia sekcji rugby

niedziela - 16 czerwca

godz. 10.00 - 14.30 - bezpłatny pociąg do Tułowic oraz ognisko w Tułowicach

godz. 11.00 - koncert muzyczny w wykonaniu Nauczycielskiego Zespołu Kameralnego Smyczkowego z Sochaczewa, w programie utwory m.in., W.A.Mozarta, A.Vivaldiego, F.Chopina.

Muzeum Ziemi Sochaczewskiej i Pola Bitwy nad Bzurą

w dniach 15 i 16.06.96 czynne w godz. 10.00-17.00 prezentuje wystawy stałe i okazjonalne:

- Pole Bitwy 1939-1945

- Sochaczew - Pradzieje Okolicy - Historia Miasta,

- Walki Nad Bzurą i Rawką 1914-1915

- Izrael - Archeologia z lotu ptaka

- Malarstwo Sławy Kwiatkowskiej

- Wystawa Klubu Modelarstwa Redukcyjnego

Podzamcze - Muszla Koncertowa

godz. 14.00 - 15.00 - Zawody Motocrossowe - tor motocrossowy Podzamcze. Klub Motorowy Szarak.

godz. 15-16.30 - Widowisko dla dzieci i młodzieży pt. "Adaś i Ewka - czyli podwórkowy raj" w wykonaniu Estrady Dziecięcej Wiercipięty -

z Wojewódzkiego Domu Kultury w Skierniewicach.

godz. 16.30-17.00 - Koncert Galowy Laureatów Przeglądu Piosenki

- Wręczenie nagród z odbytych konkursów organizowanych podczas Dni Sochaczewa, w tym losowanie nagród dla uczestników konkursu "Jesteśmy naj".

godz. 17.00 - 19.15 - Kabareton:

- kabaret Paka

- kabaret Pirania

godz. 20.00 - 22.00 - koncert zespołu "Czerwone Gitary".

Stadion MKS "Orkan"

11.00 - MKS Orkan - Sparta Dobrzelin - mecz juniorów starszych

13.00 - MKS Orkan - Sparta Dobrzelin - mecz juniorów młodszych

15.00 - MKS Orkan - Czarni Bytom - II liga rugby

Hala sportowa

9.00 Grand Prix - tenis stołowy - Turniej Finałowy

Wydział Oświaty Kultury i Sportu

Ośrodek Szkolenia Kierowców

Sochaczew
al.600-lecia 66b
Prowadzi szkolenie na kat. "A", "B", "C", "T", "E"

* "126p el"
* "Cinquecento"
* "Uno"

Data rozpoczęcia kursów:

05.06. 96 godz. 16⁰⁰

24.06. 96 godz. 16⁰⁰

31.07. 96 godz. 16⁰⁰

Szczegółowe informacje

w poniedziałki, środy, piątki

w godz. 11⁰⁰-18⁰⁰.

Zarząd Gminy w Nowej Suchej zaprasza do udziału w przetargu ograniczonym na:

1. Dostawę i montaż stolarki aluminiowej (6 sztuk okien o wymiarach 2660 x 3435mm)

2. Dostawę stolarki okiennej w ilości ok. 50 szt. w trzech rozmiarach.

Oferty można składać na każdą pozycję oddzielnie. Wymagany termin realizacji zamówienia - do 15.07.1996.

Termin składania ofert upływa w dniu 1996.06.13 o godz. 9⁰⁰. Oferty należy składać w Urzędzie Gminy w Nowej Suchej w pok. nr 6, gdzie można również otrzymać specyfikację warunków zamówienia oraz zasięgnąć bliższych informacji w godz. 7¹⁵ - 15⁰⁰ tel. (494) 220-51.

ZS-314

PKP

Sochaczew - Łowicz

4.58K, 5.57D, 6.33, 8.57, 9.57, 10.57, 12.57, 14.20K, 15.27, 16.32, 17.57, 18.57, 20.17K, 20.57, 21.57, 23.32.

Sochaczew - Warszawa Wsch.

4.22, 5.07D, 5.42, 6.12, 6.42D, 7.12, 7.52, 9.12, 10.32, 11.32, 12.32, 13.12, 14.22, 15.22, 16.32, 17.32, 18.42, 19.32, 20.32, 21.42, 23,22.

Izrael

Archeologia z lotu ptaka

Muzeum Ziemi Sochaczewskiej i Pola Bitwy nad Bzurą w Sochaczewie zaprasza do obejrzenia wystawy fotograficznej prezentującej najbardziej znane i najciekawsze zabytki archeologiczne Izraela.

Fotografie wykonało dwóch pilotów Izraelskich Sił Powietrznych: Dubi Tal i Moni Haramati.

W sochaczewskim muzeum można zobaczyć m.in. Masadę - pałac - fortecę wzniesioną w I w p.n.e. przez Króla Heroda na północnym stoku stromego wzgórza, gdzie

żydowski Żeloci byli oblegani przez Rzymian podczas powstania w 73 r. n.e.

Jerozolima - to m.in. widok Starego Miasta z budowlami żydowskimi i bizantyjskimi oraz cytadela, Meczet Skały, Cardo.

Cezarea - rzymskie miasto portowe u wybrzeży Morza Śródziemnego z widokiem okazałego amfiteatru.

Można też zobaczyć imponujące starożytne akwedukty - doprowadzające wodę do miast z pobliskich gór. Bardzo ciekawie prezentuje się grobowiec króla Heroda - "Herodium" i Megiddo - biblijne miasto króla Salomona (X-IX w. pne)

Wszystko to na tle niepowtarzalnych widoków Pustyni Judejskiej i doliny Jordanu.

Wystawa będzie czynna do końca czerwca br.

Barbara Zagajewska

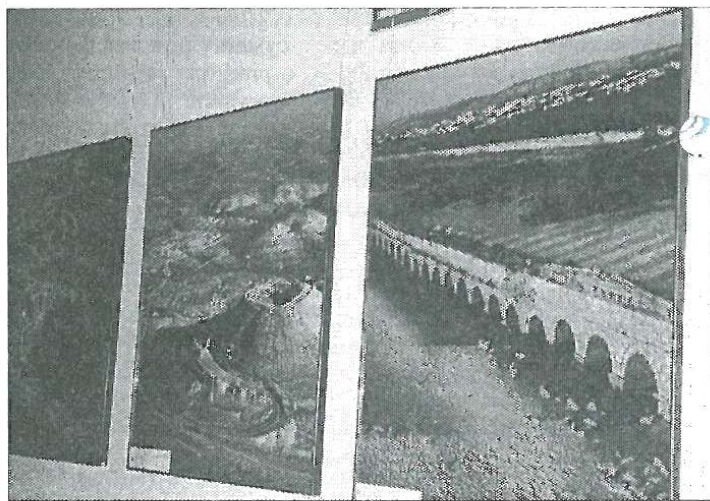

Ważne decyzje w Spółdzielni Mieszkaniowej Raz na spokojnie

Wyjątkowo spokojnej jak na dotychczasową tradycję atmosferze odbyło się w sobotę 1 czerwca doroczne Zebranie Przedstawicieli członków Spółdzielni Mieszkaniowej L-W w Sochaczewie. Jeśli pominąć fakt znieważenia poza salą obrad przedstawicielki "Ziemi Sochaczewskiej" przez byłego prezesa SM Krzysztofa Bluszcza...

Być może termin i piękna pogoda sprawiły że na 78 wybranych delegatów na obrady przybyło 58, a do końca wytrzymało około 40.

Sprawnie poprowadzona przez przewodniczącego zebrania pana Stanisława Wódkę debata pozwoliła zamknąć obszerny porządek obrad o godz. 20.30. Na początku dyskusję wywołały punkty dotyczące zatwierdzenia porządku obrad i regulaminu zebrania. Zastrzeżenia niektórych delegatów uczestniczących w Walnym po raz pierwszy wywołał fakt że nie poinformowano ich o możliwości zapoznania się z dokumentami spółdzielczymi, które mieli zatwierdzać na posiedzeniu. Prezes Krzemiński replikował, że wszystkie materiały w ustawowym terminie zostały wysłane lub wyłożone do wglądu

w biurze Spółdzielni. Jednym z najważniejszych dokumentów prezentowanych na Zebraniu Przedstawicieli było sprawozdanie z działalności Zarządu wraz ze sprawozdaniem finansowym.

Prezes Bohdan Krzemiński omówił najważniejsze zadania zrealizowane przez Spółdzielnię w ubiegłym roku oraz zwrócił uwagę na najistotniejsze problemy.

Wywołały one wśród zebranych smutną refleksję, że dotychczasowe ustawowe cele Spółdzielni - budownictwo mieszkaniowe, infrastruktura towarzysząca, utrzymanie budynków i terenów - przestały być domeną Spółdzielni. Przeciąga się trwająca od 1994 r. budowa bloku mieszkalnego przy ul. Żeromskiego, brakuje środków na remonty starzejących się budynków, a ich wadliwa technologia jest przyczyną częstych awarii.

Prezes Krzemiński wskazał na konieczność zwiększenia funduszu remontowego oraz przejęcia przez mieszkańców niektórych zadań w zakresie modernizacji. Negatywnie ocenił również system kredytowania budowy mieszkań na zasadach lokatorskich. W sprawozdaniu

pojawiła się również informacja o dotyczącym wszystkie spółdzielnie mieszkaniowe problemie zaległości czynszowych.

Sochaczewska mieszkaniówka przez konsekwentne, czasem niepopularne wśród lokatorów, działania zdołała zahamować ten proces.

Zdaniem Zarządu, Spółdzielnia maksymalnie wykorzystwała również przysługujące dotacje budżetowe na ocieplenie budynków oraz montaż urządzeń do pomiaru zużycia wody i ciepła.

Sprawozdanie finansowe oraz protokół biegłego rewidenta z badania bilansu za 1995 r. przedstawiła Główna Księgowa pani Alina Woźniak. Oba dokumenty mówią o dobrej sytuacji finansowej SM i jej właściwej gospodarce.

Jako ostatni w tej części obrad głos zabrał przewodniczący Rady Nadzorczej Spółdzielni, p. Stanisław Duński, zdając zebranym sprawozdanie z działalności Rady w 1995 r. Ta ostanía pozytywnie oceniła pracę Zarządu. Po krótkiej dyskusji wszystkie prezentowane dokumenty przyjęto niemal jednogłośnie. Logiczną konsekwencją tego było podjęcie uchwały o udzieleniu absolutorium członkom Zarządu (52 głosy za w głosowaniu tajnym).

Po przerwie obiadowej delegaci podjęli kilka uchwał m.in. dotyczących zmian w statucie. Mimo głosów sprzeciwu przeszły wszystkie poprawki zaproponowane przez Zarząd i Radę. Rozszerzono teren działania Spółdzielni (dotychczas - miasto i gmina) na cały kraj, z 15 na 150zł zwiększono wysokość wpisowego. Zatwierdzono zmianę zapisu w statucie mającą usprawnić przeliczanie waloryzo-

wanej wartości wkładów budowlanych dla mieszkań oczekujących na przekształcenie. Sporo kontrowersji wywołała propozycja nawiązująca do Prawa Spółdzielczego, które daje możliwość traktowania garaży i ich posiadaczy na zasadach własnościowych, tak jak w przypadku innych lokali użytkowych.

Ostrą dyskusję wywołała również propozycja ujednolicenia opłat we wszystkich typach lokali mieszkalnych. Jej przegłosowanie w praktyce oznacza, że tracą dotychczasowe ulgi lokatorzy mieszkań z ogrzewaniem piecowym, ciemną kuchnią oraz usytuowanych na I i IV piętrze. Bez emocji właściwych dotychczasowym zebraniom przebiegły wybory uzupełniające do Rady Nadzorczej. Około godz. 17.00 porządek obrad został zrealizowany niemal w całości. Dyskutując, zebrani oczekiwali na godz. 18.00, kiedy to zgodnie z wcześniejszą informacją przewidywano rozpatrzenie odwołań od uchwał Rady Nadzorczej o wykluczeniu z grona członków. Pierwsza i jedyna sprawa dotyczyła wykluczenia Krzysztofa Bluszcza - byłego prezesa i przewodniczącego Rady za działalność na szkodę Spółdzielni. Po wysłuchaniu stron delegaci podtrzymali wcześniejszą decyzję o wykluczeniu. Pozostałych 16 odwołań pochodziło od lokatorów zalegających z płaceniem czynszu, których Rada pozbawiła członkostwa w Spółdzielni. W wielu wypadkach Zebranie Przedstawicieli, biorąc pod uwagę trudne życiowe sytuacje mieszkańców oraz ich zobowiązania do uregulowania zaległości, uchyliło decyzje Rady.

Tegoroczne Walne udowodniło, że można w konstruktywny i wyważony sposób, bez szukania taniej sensacji, rozwiązywać ważne spółdzielcze problemy. Duża w tym zasługa obecnych na zebraniu delegatów - poważnie traktujących nałożone na nich zadania.

Jolanta
Śmielak-Sosnowska

PKP

Warszawa - Sochaczew

4.54D, 5.24, 6.54, 7.54, 8.54, 9.54, 10.54, 11.54, 12.54, 13.54, 14.24, 14.54D, 15.29, 15.54, 16.54, 17.54, 18.54, 19.54, 20.54, 22.29, 23.54.

Legenda

K - kursuje do Kutna

D - kursuje w dni robocze oprócz sobót



"Jedynka" ze składem retro na wystawie pojazdów szynowych

Staruszki

Podobnie jak w ubiegłym roku, również w bieżącym w dniu uroczystego otwarcia sezonu muzealno-turystycznego na wystawie pojazdów szynowych można było obejrzeć nowe eksponaty. Rok temu zaprezentowano wojskową salonkę.

W maju tego roku goście zobaczyli dwa starannie odrestaurowane parowozy, zakupione przez cukrownię "Wierzchosławicę" koło Inowrocławia jeszcze w ubiegłym stuleciu. Oba pracowały do połowy lat sześćdziesiątych. W 1985 r. przejęło je Muzeum Kolejnictwa. Naprawę, ze względu na bardzo zły stan - 90 procent skorodowanych blach, brak części - odłożono na później.

"Jedynka" została zakupiona w fabryce Kraussa w Monachium 18 sierpnia 1882 r., natomiast "dwójka" w tej samej firmie - 22 maja 1883 r.

1. Podaj datę przejścia Sochaczewskiej Kolei Dojazdowej przez Muzeum Kolejnictwa.

2. Ile pociągów uruchomiło w 1995 r. Muzeum Kolei Wąskotorowej?

3. Na jakiej trasie kursują pociągi turystyczne z Sochaczewa Muzeum?

Na odpowiedzi czekamy tydzień od daty ukazania się numeru.

Miło nam zakomunikować, że zwycięzcami dwóch pierwszych edycji konkursu są:

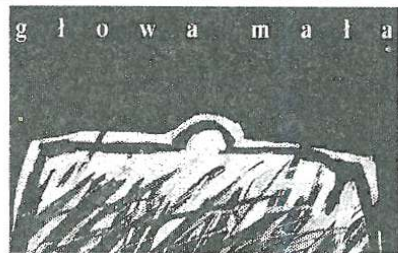

Flaga za lizaka

W trakcie konkursu plastycznego dla dzieci z łowickich podstawówek miał miejsce znamieny incydent. Organizatorzy rozdali zwycięzcom nagrody w postaci paru tanich książeczek i kilku wymiętych dyplomów.

Członkom jury natomiast wręczono aż po siedem stów i to na oczach zebranej na wernisażu dzieciarni. Niech się uczą jak ceni się ludzi wykształconych, którzy umieją podejmować trudne decyzje. A chlapać farbą to przecież umie każdy, o czym przekonał nas Picasso dając na wiele dziesięcioleci pole do popisu malarzom od ścian. Bo po co komu u nas plastyka, a zwłaszcza plastycy, skoro i tak... de gustibus non est disputandum i każdy wie lepiej, że najlepsza jest meblówka z trzin albo majtki z wiskozy, a flagę miasta wymyślić i uszyć może pani Henia z kuchni, nie ujmując nic jej pożytecznemu zajęciu.

Gdy idzie o układanie kamienia na ulicę, ochłapanie ściany tynkiem czy wydlubanie w ziemi dziury pod rurę, słyszymy o przetargach na kilkadziesiąt albo kilkaset milionów. Gdy zaś chodzi o projekt flagi Sochaczewa, która przez dziesiątki lat łopotać będzie nad miastem, służąc za jego symbol jednoczący mieszkańców i dający im poczucie powiatowej godności, mówi się o książkowej nagrodzie i wielkim zaszczytce dla wybranego twórcy. A wszystko to w momencie gdy obrażeni przez "pasiaków" rzucamy hasłami małych Ojczyzn i lokalnego patriotyzmu. A może by tak zaproponować robotnikom ułożenie bruku za książkę

Wakacje z harcerzami

8 do 21 dni wakacyjnego wypoczynku dla zmęczonych nauką i jej potrzebujących oraz marzycieli oferuje na ośmiu różnych obozach Komenda Hufca ZHP w Sochaczewie.

160 zł za osiem dni lub 280 zł za 14 dni kosztuje obóz w Łąkiem (woj. śląskie) - zakwaterowanie w namiotach nad jeziorem.

Także za 280zł dzieci z klas I-V mogą wypoczywać już od 29 czerwca na obozie w Spale k/Tomaszowa Maz.

Na początek marzeń o wielkim żeglowaniu więcej pieniędzy na wakacje muszą przygotować chętni na obóz żeglarski w Koczale, woj. śląskie: 350zł za 2 tygodnie na stopień żeglarza, a o 100zł więcej za o tydzień dłuższy obóz przygotowawczy do zdobycia stopnia sternika.

Najdroższa jest propozycja udziału w obozie językowym w Mysłakowicach (Karkonosze) od 4 do 17 sierpnia. Płacąc za ten obóz 490zł, tak początkujący jak i średnio zaawansowani, mają możliwość codziennego obcowania z językiem Szekspira.

Szczegółowych informacji udziela od poniedziałku do piątku Komenda Hufca ZHP w Sochaczewie, ul.H.Sawickiej 3, tel. 227-45.

(js)

Sukces recytatorów

Dnia 1.06.1996 r. w Wojewódzkim Domu Kultury w Skierniewicach odbyły się eliminacje wojewódzkie XVI Małego Konkursu Recytatorskiego. Recytatorów oceniano w trzech kategoriach: kl. I-III, kl. IV-VI, kl. VII-VIII.

Sochaczewscy uczniowie wypadli znakomicie, na ośmiu startujących aż pięciu zdobyło nagrody i wyróżnienia. I tak w 1. kategorii wyróżniono: Damiana Habickiego i Sylwię Cieślak - Szkoła Podstawowa nr 6. W drugiej nagrodę zdobył Marcin Kwiatkowski ze Szkoły Podstawowej nr 3 i tym samym zakwalifikował się na eliminacje międzywojewódzkie, które odbędą się w Piotrkowie Trybunalskim 10.czerwca. Wyróżnienia otrzymali: Ewa Kania - SP 4 i Rafał Szymanik - SP 2.

Wszystkim nagrodzonym i wyróżnionym serdecznie gratulujemy, a Marcinowi życzymy sukcesu w Piotrkowie Trybunalskim.

"Drogi polskie w XVII wieku" i ... kamieniarski honor?! Śmiech byłoby słyszeć, aż do Żyrardowa!

Jeśli ktoś ma zapłacić stówę, a chce mi wcisnąć na lizaka, to pewnie próbuje mnie oszukać. Okazało się jednak zupełnie niespodziewanie, że artyści też liczyć umieją i nabrać się nie dali. Na konkurs prace przysłały tylko dzieci. Zrobiono więc nowe zaproszenia, tym razem imienne, które dzięki łaskawości władzy i ja dostałem, i rozesłano do fachowców. Tylko, że znowu nie ma tam ani słowa o pieniądzach. I już nie wiem skąd bierze się to lekceważenie?

Gdy ostatnio rozmawialiśmy na ten właśnie temat w gronie malarzy łowickich, padło stwierdzenie, że aby próbować rozjaśniać ludziom w głowach trzeba mieć po drugiej stronie partnerów do rozmowy, to znaczy ludzi, którzy zechcą przynajmniej wysłuchać argumentów i zastanowić się nad nimi. A takich w Łowiczu nie ma i długo nie będzie. I bardzo dobrze, bo my przecież "księżoków" nie lubimy, dlatego więc mieliby mieć od nas lepiej?

No i zrobiło się nam dziś nieprzyjemnie poważnie. Ale cóż, tak już jest, że tam gdzie idzie o forszę, żartów nie ma.

Sławomir Burzyński

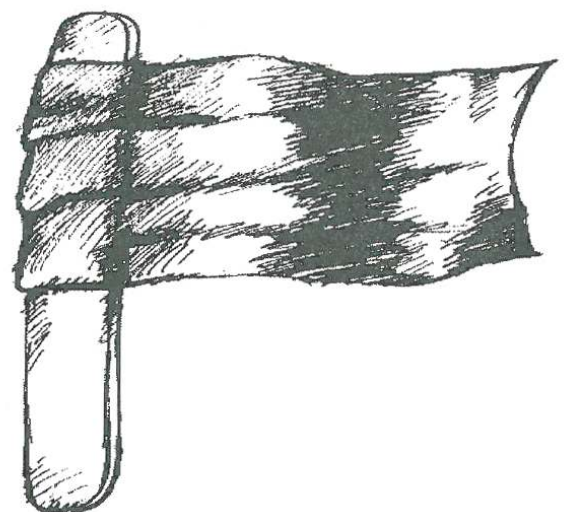

TPD w Warszawie

Informowaliśmy, już iż Środowiskowe Ognisko Wychowawcze Towarzystwa Przyjaciół Dzieci w Sochaczewie zdobyło I miejsce w województwie w konkursie ekologicznym "Dbam o piękno mego domu - Ziemi".

W ogólnopolskim podsumowaniu konkursu praca dzieci została wyróżniona. Uroczyste wręczenie nagród odbyło się 30 maja w Domu Artysty Plastyka w Warszawie. Tym razem dzieciaki otrzymały aparat fotograficzny od Firmy Kodak Foto World, album, pamiątkowe koszulki i słodycze. Zachęczone sukcesami przygotowują się już do III edycji konkursu.

Nagrodzone prace można oglądać w Domu Artysty Plastyka w Warszawie przy ulicy Mazowieckiej.

Dyrekcja Szkoły Podstawowej nr 3 w Sochaczewie,
ul.Hanki Sawickiej 5, tel. 224-61

**ogłasza przetarg nieograniczony
na wykonanie adaptacji istniejącego pomieszczenia
na łazienkę oraz remontu istniejącej łazienki
na parterze szkoły.**

Termin realizacji zadania 1996.07.01-1996.08.14. Wadium w wysokości 1000,00zł należy wnieść w sekretariacie szkoły w dniu przetargu do godz. 8⁴⁵.

Postępowanie nie zostało poprzedzone wstępną kwalifikacją. Specyfikację istotnych warunków zamówienia można odebrać w sekretariacie szkoły lub za zaliczeniem pocztowym.

Uprawniony do kontaktów z oferentami - mgr Waldemar Kania - dyrektor Szkoły - godz. 9-15.

Zamkniętą kopertę z ofertą oznaczoną "Modernizacja i remont łazienek" należy złożyć w sekretariacie szkoły do dnia 14.06.1996 do godz. 15⁰⁰

Otwarcie ofert nastąpi dnia 1996.06.17 o godz. 9, w siedzibie Zamawiającego.

Postępowanie będzie prowadzone z zastosowaniem obowiązujących preferencji krajowych.

W przetargu mogą wziąć udział oferenci, którzy spełniają warunki określone w art. 22 Ustawy o zamówieniach publicznych (Dz.U.nr 76 poz. 344 z dnia 1994.07.04).

ZS-315



OGŁOSZENIA DROBNE

● Usługi kucharskie na wesela, chrzciny, komunie itp. Sochaczew ul.A.Asnyka 14 (os. Asnyka k.Targowiska). ZS-33

● Wulkanizacja opon-montaż-serwis PHU Felix, Jan Kazimierski 96-500 Sochaczew, ul.1 Maja 20, tel/fax. 220-82 oraz samochody ciężarowe (TIR) Dachowa k/Sochaczewa. ZS-41

● Autozłom, skup pojazdów zużytych, Kozuski Parcel 60, k/Sochaczewa, tel. 238-66. ZS-56

● Sprzedam działki budowlane na Rozłazłowie. Tel. Warszawa 664-29-07. ZS-139

● Żaluzje, Verticale, Rolety tekstylne i antywłamaniowe - także naprawa - Kozłowski, Targowa 12/18, tel. 258-20. ZS-169

● Sprzedam pianino, tel. 257-83. ZS-280

● Kursy komputerowe oraz księgowości komputerowej. Zaświadczenia, rachunki. Wiadomość tel. 245-12. ZS-303

● GS "SCH" w Kampinosie przekazuje **nieodpłatnie** do rozbiórki budynek magazynu murowanego o pow. 400 m. Wiadomość: (022) 725-00-02. Decyduje kolejność zgłoszeń. ZS-305

Żaluzje - Verticale
sprzedaż lub z montażem
ŻALUZJE - VERTICALE,
SIATKI PRZECIWIW OWADOM
(na okna i drzwi w ramach lub same),
Atrakcyjna cena - Wysoka jakość
oraz sprzedaż
okularów przeciwsłonecznych,
gierek do gry, baterii itp.
ul. Żeromskiego 10
(czerwona budka)
lub tel. 251-84 "Dominges".

● Czyszczenie dywanów, tapicerek, tel. 135-74. ZS-306

● Pilnie zatrudnię pracownika ze znajomością języka francuskiego. Wiad. tel. 229-27. ZS-307

● Posiadam lokal, wyposażenie i wolny czas. Oczekuję propozycji tel. 224-87. ZS-308

● Sprzedam Żuka skrzyniowego. Sochaczew, ul.Zamoyskiego 10. ZS-309

● Ferma drobiu - Czerwonka Parcel k/Sochaczewa prowadzi wyprzedaż rocznych kurek w godzinach od 8 do 16, 4 złote za sztukę, tel. (0-494) 236-81. ZS-317

Zarząd Miasta Sochaczew

ogłasza

Publiczny przetarg ustny na przekazanie w użytkowanie wieczyste działek budowlanych

1. działka ew. Nr 1737/9, o pow. 1012 m², położona przy ul.H.Sawickiej w Sochaczewie, uregulowana w KW 16224.

Cena wywoławcza: 48200zł

Wysokość wadium: 2500zł

W planie zagospodarowania przestrzennego teren na którym położona jest działka przeznaczony jest pod usługi, handel i administrację.

2. działka ew. Nr 534, o pow. 622 m², w obrębie Malesina, położona przy ul.Cisowej, uregulowana w KW 18401.

Cena wywoławcza: 4245zł

Wysokość wadium: 500zł

Przeznaczenie: działka budowlana.

3. działka ew. Nr 3332, o pow. 570 m², położona przy ul.Zeglarskiej w Sochaczewie, uregulowana w KW 7894.

Cena wywoławcza: 3091zł

Wysokość wadium: 500zł

Przeznaczenie: działka budowlana.

4. działek ew. Nr 306, o pow. 674 m², w obrębie Karwowa,

położona przy ul.Radiowej w Sochaczewie, uregulowana w KW 15978.

Cena wywoławcza: 4409zł

Wysokość wadium: 500zł

Przeznaczenie: działka budowlana.

Przetarg odbędzie się w dniu 24 czerwca 1996 r. o godz. 11.00 w sali konferencyjnej Urzędu Miejskiego w Sochaczewie ul. 1 Maja 16 (Ip).

Wadium należy wpłacić w terminie do dnia 24.06.1996 r. do godz. 10.00 w kasie Urzędu Miejskiego.

Wadium zwraca się natychmiast po przetargu. Wadium wpłacone przez osobę która przetarg wygrała zaliczone zostanie na poczet nabycia, w przypadku uchylenia od zawarcia umowy wadium przepada na rzecz sprzedającego. Dodatkowe informacje można uzyskać w siedzibie Urzędu, pok. 73, w godz. 8.00-16.00, tel. 222-35 w. 35.

**Przewodniczący Zarządu
Burmistrz
mgr inż. Ireneusz Felczak**

Zarząd Gminy Teresin

informuje,

że w dniu 14.06.1996 r. o godz. 14.00 w sali konferencyjnej Urzędu Gminy odbędzie się sesja Rady Gminy, na której będzie zatwierdzony projekt miejscowego planu zagospodarowania przestrzennego części wsi Teresin B (osiedle Kaski).

ZS-316

NIERUCHOMOŚCI

KUPNO-SPRZEDAŻ-WYNAJEM MIESZKAŃ I DOMÓW

JAN KAZIMIERSKI, 96-500 SOCHACZEW UL. 1-GO MAJA 20 TEL/FAX 220-82

* działka budowlana 6.000 m² Sochaczew
* pomieszczenia biurowe + dział.gosp. 200 m² -Sochaczew centrum
* działka budowlana 611m² Sochaczew, cena 20 zł/m²
* działka 3662 m² - Sochaczew - cena: 10zł za metr
* działka w Chodakówku, 22 tys.m² po 2 zł za metr
* działka 1.5 ha w Sochaczewie, cena 7 zł/m², (możliwość podziału)
* działka rolna 2 ha + budynek gospodarczy 200 m², ok. Sochaczewa - cena 70 tys.zł
* działka rolna 2 ha 80 ar + budynki gospodarcze ok. Rybna - cena 45 tys.zł
* pomieszczenia biurowe - 22m², Sochaczew
* działka 880m² + budynek gosp. 110 m², Sochaczew, 35 tys.zł z możliwością dokupu działki budowlanej przyległej o powierzchni 744m²-30 zł/m²
* działki w Sochaczewie na dział.gospodarczą 1768 m², 1383 m², 10 zł za m²
* działki budowlane w Sochaczewie, 770m². 944m², Cena 10 zł/m²
* dom 160m² + działka 2300m², Sochaczew. cena 98 tys. (ewentualnie wynajmę na 2-3 lata)
* działka bud. 924m², cena: 10zł z m², Sochaczew
* działka rolna 9 tys.m², cena 12 zł za m², Sochaczew
* dom 110m² + działka 1400m² przy trasie Łowicz-Sochaczew, cena 87 tys.zł.
* działka 1,3 ha przy trasie Łowicz-Sochaczew, cena 17 tys. zł.
* działka budowlana 900m² Sochaczew, cena 5 zł. za m²
* działka 3.980m² + budynek mieszkalny o pow. 90m²+ zabud. gospodarcze, Nowa Sucha, cena 100 tys. zł.
* działka rekreacyjna, 700m², cena: 3500.-, ok.Puszczu Kampinoskiej.
* działka budowlana, 730m², ok.Sochaczewa, wieczyste użytkowanie. Cena 12 zł/m².
* działka budowlana, 728m², Karwowo, wieczyste użytkowanie.

Cena 15zł/m², rozpoczęta budowa.
* zamiana M-3, 60m², Sochaczew na dom.
* działka budowlana 788 m², cena 10zł/m², Karwowo
* działka 50 m² (wieczysta dzierżawa) + 2 lokale na działalność gospodarczą (o pow. 10 m² i 22 m²) w Sochaczewie, cena 18 tys.zł
* M-3 - 61,3 m² ok.Sochaczewa, cena 34 tys. złotych
* młyn - kaszarnia pow.użyty.1577m² + pow.magazynowa 578m², działka 3314m², cena 200tys.zł
* działki budowlane 1200m² (2szt.), cena 3zł/m², Seroki Parcel
* działka budowlana 600m², cena 16zł/m², Sochaczew
* działka budowlana 2600m², cena 5zł 50gr za m², Rybno
* działka budowlana 17000 m² przy trasie Łowicz-Sochaczew cena 20 tys.zł
* działka budowlana 780 m², cena 12zł za 1m², Boryszew
* działka budowlana -1052 m² cena 8,50 zł/m² Altanka
* budynek o powierzchni użytkowej 105m² +działka 606m² Teresin -50 tys. zł do uzgodnienia
* działka rekreacyjna 3 tys. m² cena 18 tys. zł Sochaczew
* działka rolno- budowlana 3 ha 89 arów-30 tys zł przy trasie Łowicz-Sochaczew
* Działka budowlano-rekreacyjna o pow 5960 m² cena 74 tys. 500 zł. możliwość podziału-Sochaczew
* dwie działki o zabudowie bliźniaczej wielkość 565 m² każda wieczyste użytkowanie cena 6 zł za m² Karwowo
* działka budowlana 839m² 11 zł/m²-Sochaczew
* działka budowlana 1894 m² 25 tys zł Kozłów Biskupi- cena do uzgodnienia
* działka budowlana 740 m²+ budynki gospodarcze 22 tys Teresin
* dom w stanie surwym o pow. 220 m² (styl góralski) + garaże, działka 920 m² 120 tys Sochaczew
* działka budowlana 860 m² - 6.5 tys zł Karwowo wieczyste użytkowanie



TYDZIEŃ W TELEWIZJI

Czwartek 06.06.

TVP 1

7.00 Program dnia 7.05 Koronkowa robota 7.30 Zwierzęta świata 7.55 Studio Jedynki 8.00 Cudowne zaklęcie - film anim. 8.30 Ziarno 8.45 Bajka o Klimku i Łowca - film pol. 11.05 Konie, wojsko i tradycja 11.30 Program muzyczny 12.00 Przysiągł spokój - rep. 12.35 Przydrożne kapliczki - rep. 12.55 Ile kosztuje patriotyzm - rep. 13.30 Zorro - przyg. fr. w 15.30 Program muzyczny 16.00 Dar narodu 16.30 Na rogu światła i nieskończoności - Boże Ciało 16.50 Kalendarium XX wieku 17.00 Telexpress 17.20 Nie jedźcie stokrotki - kom. muz. USA 19.00 Wieczorynka 19.30 Wiadomości 20.10 Król Dawid - film USA 22.10 Pr. rozrywkowy 23.00 Bliskie spotkania 23.55 Ambulans - thriller USA 1.25 Ile kosztuje patriotyzm - rep. 1.55 Przysiągł spokoju - rep. 2.25 Zakończenie programu

TVP 2

7.00 Józef Stefani - Msza Polska 7.30 Jezioro łabędzie - film anim. 7.55 Panny smutne - film muz. 8.30 Program lokalny 9.30 Misjyny szlak - film dok. 9.50 Szanty krakowskie - film dok. 10.30 Klasztory polskie - film dok. 11.00 Artysci dzieciom 12.00 Siegnąć nieba - film szwedz. 13.30 Naprawdę, jaka jesteś 14.00 Cztery pory roku 14.40 Tischner czyta katechizm 15.05 Zwyczajne życie - film dok. 15.40 Rozkosze podniebienia - kom. austr. niem. 17.25 Czerwony tulipan - pr. rozryw. 18.00 Programy lokalne 18.10 Preisner - muzyka filmowa 19.05 Jeden z dziesięciu 19.30 Klub Pana Rysia 20.00 Godzina szczerości 20.50 Halo weekend 21.00 Panorama 21.30 Sport telegram 21.40 Nocą siedzę 22.05 Kochaj moją mamę - kom. USA 23.35 Kocham kino 0.00 Panorama 0.05 Śpiewnik Komedy 0.45 Zakończenie programu

POLSAT

7.55 Informacje 8.00 Graffiti 8.15 Klub Lady Fitness 8.30 Czarodziejka z księżycą 9.00 MacGyver 10.00 Statek miłości 11.20 Jesteśmy 11.50 Potop - hist. przyg. pol. 13.30 Za wszelką cenę - ser. 14.00 Motowiadomości 14.30 Link Journal 15.00 HALOGRAIMY 15.20 Ye! Ye! Ye! 15.30 J. Quest 16.00 Informacje 16.15 Ona i On 16.45 Grace w opałach 17.15 Kalambury 17.45 Studio 18.15 Sztuka informacji 18.45 Drużyna "A" - ser. 19.50 Informacje 20.05 Największe widowisko świata - obycz. USA 22.25 Adam-12 - ser. sens. USA 23.20 4x4 - mag. motoryzacyjny 23.50 Na każdy temat 0.50 Kalambury 1.25 Studio Polsatu 1.55 Zakończenie programu

Piątek 07.06.

TVP 1

6.00 Kawa czy herbata? 7.45 VIP 8.00 Moda na sukces - ser. 8.30 Tropami prehistorii 9.00 Wiadomości 9.10 Mama i ja 9.25 Domowe przedszkole 10.00 Kroniki młodego Indiany Jonesa - ser. 10.50 Muzyczna Jedynka 11.00 Zrób to tak, jak my 11.15 Małe spojrzenie 11.30 Polska bez granic 12.00 Wiadomości 12.10 Agrobiznes 12.15 Magazyn notowań 12.40 Bułgaria gościem Telewizji Edukacyjnej 14.10 Teleplastikon 14.20 Stoneczna kolumna 14.50 Program dnia 15.00 Muzyczna Jedynka 15.30 Moda na sukces 16.00 Fronda 16.25 Ciuchcia 16.50 Kalendarium XX wieku 17.00 Telexpress 17.20 Tata, a Marcin... 17.30 Goniec 17.45 Bezpieczniej 18.05 Randka w ciemno 18.50 Co by tu jeszcze 19.00 Wieczorynka 19.30 Wiadomości 20.10 Ostatni zachód słońca - western USA 22.05 Puls dnia 22.25 WC Kwadrans 22.45 MdM 23.25 Wiadomości 23.40 Parada pradiada 0.00 Noc na Ziemi - obycz. USA 2.00 Zakończenie programu

TVP 2

7.00 Panorama 7.10 Sport telegram 7.15 Poranny magazyn Dwójki 7.50 Akademia zdrowia Dwójki 8.00 Program lokalny 8.30 Pełna chatka - ser. 9.00 Świat kobiet 9.30 Świat, który nie może zginąć 9.55 Pan Magoo - ser. 10.00 Instalacja 10.25 Teatr Telewizji - Firma 11.50 Gwiazdy światowego jazzu 13.00 Panorama 13.20 Złoto Alaski - ser. 14.15 Clipol 14.45 Muzyczne nowości Dwójki 14.55 Powitanie 15.00 Prawdziwe przygody profesora Thompsona - ser. 15.25 Akademia zdrowia Dwójki 15.35 Szczęśliwa Dwójka 15.40 Lalami 16.05 Studio sport 17.00 30 ton! - lista przebojów 17.30 Pełna chatka 18.00 Panorama 18.10 Program lokalny 19.05 Va banque 19.35 Instalacja 20.00 Studio sport 21.00 Panorama 21.35 Sport am 21.45 Dwunastu sprawiedliwych 22.55 Z archiwum X - ser. 23.40 Deep Purple - wywiad 0.00 Panorama 0.05 Deep Purple - konc. 1.00 Na tyłach wszechświata - film dok. 1.40 Kinior Sky 2.35 Studio sport 5.35 Zakończenie programu

POLSAT

7.00 Dzień... 8.00 Graffiti 8.15 Klub Lady Fitness 8.30 J. Quest 9.00 Drużyna "A" 10.00 Dallas 11.00 Pamiętnik nastolatki 11.30 Hrabina Cosel - pol. 12.00 Sztuka

informacji 14.30 Ona i On 15.00 Halo... 15.30 Czarodziejka z księżycą 16.00 Informacje 16.15 Nie tylko dla dam 16.45 Grace w opałach 17.15 Kalambury 17.45 Studio... 18.15 Mamuśki 18.45 MacGyver 19.40 Losowanie LOTTO 19.50 Informacje 20.05 Strażnik Teksasu 21.00 Ulice San Francisco - ser. 21.50 Polityczne graffiti 22.00 Informacje 22.15 Biznes tydzień 22.30 Amerykański ninja 3 - sens. USA 0.10 Życie jak sen - ser. 0.40 Playboy 1.10 Zakończenie programu

Sobota 08.06.

TVP 1

7.00 Eko-echo 7.15 Z Polski 7.30 Wszystko o działce i ogrodzie 7.55 Agrolinia 8.30 Były sobie odkrycia - ser. 8.55 Program dnia 9.00 Wiadomości 9.10 Ziarno 9.35 5-10-15 10.35 Kwant 11.00 Arka przymierza - film dok. 11.40 Kraj 12.00 Koncert życzeń 12.35 Zwierzęta świata - ser. dok. 13.00 Walt Disney przedstawia 14.00 Bill Cosby Show - ser. 14.30 Ceremonia otwarcia Mistrzostw Europy w piłce nożnej Anglia '96 16.00 Studio sport 16.50 Telexpress 17.00 Studio sport 18.00 Kalendarium XX wieku 18.10 Szpital Dobrej Nadziei 19.00 Wieczorynka 19.30 Wiadomości 20.10 Niebo i piekło - ser. USA 21.00 Debata prezydentów 22.50 Leksykon polskiej muzyki rozrywkowej 23.10 Wiadomości 23.20 Sportowa sobota 0.15 Oddział Delta II - sens. USA 2.05 Po tamtej stronie - ser. USA 2.45 Muzyczna Jedynka 3.10 Zakończenie programu

TVP 2

7.00 Panorama 7.10 Folkowe nuty 7.30 Tacy sami 7.50 Spotkanie z językiem migowym 8.00 Tazmania - ser. 8.20 Powitanie 8.30 Program lokalny 9.30 Małe ojczyzny 10.00 Życie obok nas - film dok. 10.30 W cieniu Kremla 11.00 Kino bez rodziców - Dwa światy - ser. 12.00 Słodkie oczy - obycz. pol. 13.10 Elektryczne Gitary 13.40 Brian Green - chłopak z Beverly Hills 90210 14.00 Wydarzenie tygodnia 14.35 Słów cięcie, głębie 15.05 Familiada 15.35 Karino - Narodziny - ser. 16.05 Wielka gra 17.00 Zagubiony w czasie - ser. USA 18.00 Panorama 18.10 Program lokalny 18.30 7 dni świat 19.05 Va banque 19.30 Szalone liczby 20.00 Powrót do domu - film dok. 21.00 Panorama 21.30 Sport telegram 21.35 Stowo na niedzielę 21.40 Cel - thriller USA 23.35 Camerata 2 0.00 Panorama 0.05 Pozytywka - konc. 0.45 Zakończenie programu

POLSAT

7.00 W drodze 7.30 Disco Polo 8.30 Moto-myszki z Marsa 9.00 Candy - ser. 9.20 Smakosze i rozkosze 9.30 Fashion TV 10.00 Rajaska plaża 11.00 Hrabina Cosel - film pol. 13.35 Elvis - film USA 14.30 Oskar 15.00 Egzamin dojrzałości 16.00 Informacje 16.15 Wędrowni myśli 16.45 Sobotni konkurs filmowy 18.45 Disco Polo Live 19.40 Lotto 19.50 Informacje 20.05 Wielki kłopot - kom. USA 21.50 Ciężkie czasy - sens. USA 23.35 Życie jak sen - ser. 0.05 Playboy 0.35 W piątek 13-ego - ser. 1.30 Zakończenie programu

Niedziela 09.06.

TVP 1

7.00 Rolnictwo na świecie 7.15 Tańce polskie 7.35 Notowania 8.05 Tęczyowy Music Box 8.35 Droga do Avonlea - ser. 9.25 Telerank 9.50 Tut turu 10.00 Kukułka 10.15 W starym kinie - Król i ja - musical USA 11.20 Rodzina rodzinie 12.00 Anioł Pański 12.20 Opinie 13.00 Wiadomości 13.10 Tydzień 13.45 Pieprz i wanilia 14.20 Północ - Południe - ser. 15.10 Od przedszkola do Opola 16.00 Kultura duchowa narodu - film dok. 16.50 Kalendarium XX wieku 17.00 Telexpress 17.20 Śmiechu warte 17.50 DTV 18.10 Dr Quinn - ser. 19.00 Wieczorynka 19.30 Wiadomości 20.10 Niebo i piekło - ser. USA 21.05 Kabaret sześćdziesiątka 22.00 Polska w Europie 22.30 Sportowa niedziela 1.20 Konkursowe interpretacje 1.50 Zakończenie programu

TVP 2

6.25 Echa tygodnia 6.55 Niebo i piekło - ser. USA 8.30 Programy lokalne 8.50 Stowo na niedzielę 9.30 Powitanie 9.35 Komentarz polityczny 10.00 Ojczyzna - polszczyzna 10.15 Ulica Sezamkowa 11.15 Teatr dla dzieci - Zaczarowane Jezioro 12.00 Perły z Lamusa - Siódme niebo - film USA 14.00 Pro domo sua - pr. dok. muz. 15.00 Familiada 15.30 Tischner czyta "Katechizm" 16.00 Szansa na sukces 17.00 Beverly Hills 90210 - ser. 17.50 Halo Dwójka 18.00 Programy lokalne 18.10 Szansa na sukces 19.05 Va banque 19.35 Bezpieczne wakacje 19.45 Chcacie bajki, oto bajka 20.00 Studio sport 20.30 Studio sport 22.30 Panorama 2.00 Spisek ośmiu - drm. USA 0.55 Panorama 1.00 Program muzyczny 1.20 Studio sport 4.20 Zakończenie programu

POLSAT

8.00 Jesteśmy 8.30 Kimba - biały lew 9.00 Candy - ser. 9.20 Smakosze i rozkosze 9.30 Klip-klaps 10.00 Disco Relax 11.00 Pomoc... 11.30 W pustyni i w puszczy - film przyg. 13.15 Złoto Pilzna - rep. 13.30 Czwarty wymiar 14.00 Miss Telewizji 14.30 Przeżył - ser. 15.00 Benny Hill 15.30 Dżurny satyrki kraju 16.00 Informacje 16.15 Opolska Noc Kabaretowa 17.25 Robocop - ser. 18.15

Chicago Story - ser. 19.40 Wścigi konne 19.50 Informacje 20.05 Tequila i Bonetti - ser. sens. USA 21.00 Kino satelitarne - Fasolowa wojna w Milagro - obycz. USA 23.05 Na każdy temat 0.05 Shaggy w Colosseum - relacja z koncertu 1.10 Zakończenie programu

Poniedziałek 10.06.

TVP 1

6.00 Kawa czy herbata? 7.45 VIP 8.00 Moda na sukces - ser. 8.30 Powtórzenie na życzenie 8.55 Postuchajcie, właśnie przeczytałem 9.00 Wiadomości 9.10 Mama i ja 9.25 Gimnastyka 9.30 Domowe przedszkole 9.55 Porozmawiajmy o dzieciach 10.05 Doktor Quinn - ser. 10.50 Muzyczna Jedynka 11.00 Przyjemne z pożytecznym 11.30 Ludzki świat 12.00 Wiadomości 12.10 Agrobiznes 12.15 Indeks 12.40 Oświatowe informacje 12.45 Szkoły za oceanem 13.05 Zielonym do góry 13.35 Oblicza Austrii - film dok. 14.00 Krajobraz z cieniem 14.10 I ciało, i duch 14.30 Nisza 14.50 Program dnia 15.00 Drgawy 15.30 Moda na sukces - ser. 16.00 Alternativi 16.25 Król zwierząt 16.50 Kalendarium XX wieku 17.00 Telexpress 17.20 Forum 18.10 Murphy Brown - ser. 18.35 Program jubileuszowy 19.00 Wieczorynka 19.30 Wiadomości 20.10 Teatr Telewizji - Zagubieni 21.40 Puls dnia 21.55 Tydzień prezydenta 22.10 MdM 22.35 Studio sport 23.15 Wiadomości 23.30 Studio sport 0.00 Jutro w programie 0.10 Mistrzowie kina - Życie na szali - drm. USA 1.40 Zakończenie programu

TVP 2

7.00 Panorama 7.10 Sport telegram 7.15 Dziennik krajowy 7.30 Muzyczne nowości Dwójki 7.50 Akademia zdrowia Dwójki 8.00 Program lokalny 8.30 Zdrówka - ser. 9.00 Świat kobiet 9.30 Życie obok nas - ser. dok. 10.00 Krzyżówka 13-latków 10.25 Familiada 10.50 Skrzydła bliżej marzeń 11.20 Zjechaliśmy Kapelą - Pieśni i piosenki Ernesta Brylla 12.05 Świat w połowie naszego stulecia - ser. dok. 13.00 Panorama 13.20 Ta wspaniała rodzinka - ser. 14.10 Clipol 14.40 Muzyczne nowości Dwójki 14.55 Powitanie 15.00 Orson i Olivia - ser. 15.25 Akademia zdrowia Dwójki 15.35 Sportowe hobby 16.00 Polska droga do NATO 16.30 Magazyn piłkarski 17.00 Studio sport 17.30 Auto 18.00 Panorama 18.10 Program lokalny 19.05 Koto fortuny 19.30 Krzyżówka 13-latków 20.00 M.A.S.H. - ser. 20.30 Studio sport 22.30 Panorama 23.05 Chłopcy z demobilu - ser. obycz. ang. 0.00 Panorama 0.05 II Festiwal Muzyki Współczesnej 1.00 Zakończenie programu

POLSAT

7.00 Dzień... 7.55 Informacje 8.00 Graffiti 8.15 Klub Lady Fitness 8.30 Czarodziejka z księżycą 9.00 MacGyver 10.00 Dallas 11.00 Disco Relax 12.00 Paweł i Gaweł - kom. pol. 13.30 Za wszelką cenę - telenow. 14.00 Dżurny satyrki kraju 14.30 Tylko dla dam 15.00 HALOGRAIMY 15.30 Hulabaloo 16.00 Informacje 16.15 Twój lekarz 16.45 Grace 17.15 Kalambury 17.45 Studio... 18.15 Webster 18.45 MacGyver 19.40 Lotto 19.50 Informacje 20.05 Film na telefon: "Obcy na mojej ziemi", "Czy pamiętasz o mnie?" 21.50 Graffiti 22.00 Informacje 22.25 Adam-12 22.50 Powrót na ziemię - drm. obycz. pol. 0.15 Kalambury 0.40 Studio... 1.30 Zakończenie programu

Wtorek 11.06.

TVP 1

6.00 Kawa czy herbata? 7.45 VIP 8.00 Przygody bystrego Billa - ser. 8.30 Szóstka na szóstkę 9.00 Wiadomości 9.10 Mama i ja 9.25 Gimnastyka 9.30 Domowe przedszkole 9.55 Porozmawiajmy o dzieciach 10.00 Córeczki milionera - ser. 10.50 Muzyczna Jedynka 11.00 Gieltla przy, gieltla szans 11.20 Savoir Vivre 11.30 Klub Samotnych Serc 11.50 Sto lat 12.00 Wiadomości 12.10 Agrobiznes 12.15 Magazyn notowań 12.45 Telekomputer 13.00 Wielkie odkrycia w biologii - ser. dok. 13.15 Bałtyckie technologie 13.30 Alfa 13.45 Przybysze z Matplanety 14.15 Kamienie z tej i nie z tej Ziemi 14.30 Laboratorium 14.50 Program dnia 15.00 Stajnia 15.30 Nieustraszeni - ser. 16.00 Teatr jak życie - Nowa Sól 16.25 Tik-Tak 16.50 Kalendarium XX wieku 17.00 Telexpress 17.20 Oko w oko 17.50 Pomoc domowa 18.05 Nie z tego świata - ser. 18.30 Sensacje XX wieku - Jak umierali bogowie 19.00 Wieczorynka 19.30 Wiadomości 20.10 Światelko w ciemności - film. obycz. USA 21.45 Puls dnia 22.05 Sejmograf 22.15 Ludzie, władza, pieniądze 22.45 Przegląd militarny 23.05 Wiadomości 23.20 Studio sport 1.00 Sztuka niesztuka 1.20 Tani program o poezji 1.25 Klub Samotnych Serc 1.45 Videofashion 2.00 Zakończenie programu

TVP 2

7.00 Panorama 7.10 Sport telegram 7.15 Dziennik krajowy 7.30 Muzyczne nowości Dwójki 7.50 Akademia zdrowia Dwójki 8.00 Program lokalny 8.30 John, Georgie i reszta - ser. kom. USA 9.00 Świat kobiet 9.30 Fontanny Rzymu - ser. dok. 10.00 Salony polityki 10.25 Familiada 10.50 Podróże w czasie i przestrzeni 11.50 Studio sport 12.00 Zjechaliśmy kapelą - pieśni

i piosenki Ernesta Brylla 13.00 Panorama 13.20 Zakazana miłość - ser. 14.05 Rock oko 14.35 Muzyczne nowości Dwójki 14.55 Powitanie 15.00 Biały Kieł - ser. 15.25 Akademia zdrowia Dwójki 15.35 Studio sport 16.00 Przegląd kronik filmowych 16.30 5x5 - wygrałmy razem 17.00 Dziecinada - pr. publicyst. 17.10 Gospodarczy przegląd Dwójki 17.35 W okolicie Stwórcy 18.00 Panorama 18.10 Program lokalny 19.05 Koto fortuny 19.35 Salony polityki 20.00 Pogotowie ekologiczne Dwójki 20.10 Reporterzy Dwójki przedstawiają 20.25 Studio sport 22.30 Panorama 23.05 Gra towarzyska - film włoski 0.05 Panorama 0.10 Chłopcy z dzielnicy Alhafaouine - obycz. fr. 1.45 Zakończenie programu

POLSAT

7.00 Dzień dobry Polsce 7.55 Informacje 8.00 Graffiti 8.15 Klub Lady Fitness 8.30 Historie biblijne 9.00 MacGyver 10.00 Statek miłości 11.00 W drodze 11.30 Oskar 12.00 W pustyni i w puszczy - film pol. 14.00 Czwarty wymiar 14.30 4x4 - mag motoryzacyjny 15.00 HALOGRAIMY 15.30 J. Quest 16.00 Informacje 16.15 Pamiętnik nastolatki 16.45 Grace 17.15 Kalambury 17.45 Studio... 18.15 Mamuśki 18.45 Drużyna "A" 19.40 Losowanie LOTTO 19.50 Informacje 20.05 Perła w koronie - film pol. 22.00 Informacje i biznes informacje 22.25 Adam 12 22.50 Sport 0.20 Kalambury 0.50 Studio Polsatu 1.20 Gramy 1.45 Zakończenie programu

Środa 12.06.

TVP 1

6.00 Kawa czy herbata? 7.45 VIP 8.00 Moda na sukces 8.30 Małe obracanie groszem 8.45 Klapsik 9.00 Wiadomości 9.10 Mama i ja 9.25 Gimnastyka 9.30 Domowe przedszkole 9.55 Porozmawiajmy o dzieciach 10.00 Bony - ser. 10.50 Muzyczna Jedynka 11.00 Poradnik petenta 11.15 Poradnik bałaganiarza 11.30 Razem czy osobno? 12.00 Wiadomości 12.10 Agrobiznes 12.15 Magazyn Notowań 12.40 Chochlikowe psy, czyli zmagania z gramatyką 13.00 Galeria Kowalewskiej 13.15 Kolekcje osobliwe 13.40 Portrety współczesnej polski 14.05 Zgadnij! Wykaż się! 14.10 ...swego nie znać... Katalog zabytków 14.20 Gość dnia 14.30 Historia Polskiego Radia 14.50 Program dnia 15.00 Kraina łagodności 15.30 Moda na sukces 16.00 Raj 16.25 Party - tura 16.50 Kalendarium XX wieku 17.00 Telexpress 17.20 Miliard w rozumie 17.50 Z kamerą wśród zwierząt 18.10 Stoneczny patrol - ser. 19.00 Wieczorynka 19.30 Wiadomości 20.10 Prywatna wojna Murphy'ego - drm. wojenny ang. 22.00 Puls dnia 22.15 Ciekawa historia olimpiad 22.45 Nowa Polska - droga do bogactwa 23.15 Nowa Polska - Rzeczpospolita gmina 23.30 Wiadomości 23.45 Moje Chiny - dramat USA 1.25 Moda - przemysł czy sztuka? - film dok. prod. franc. 3.00 Zakończenie programu

TVP 2

7.00 Panorama 7.10 Sport telegram 7.15 Dziennik krajowy 7.30 Muzyczne nowości Dwójki 7.50 Akademia zdrowia Dwójki 8.00 Program lokalny 8.30 Beztraskie dni 9.00 Transmisja obrad Sejmu 13.00 Panorama (w przerwie obrad) 14.55 Powitanie 15.00 Tysiąc mil żegluga z Willym Fogiem - ser. 15.25 Akademia zdrowia Dwójki 15.35 Pejzaże wsi polskiej 16.00 5x5 - wygrałmy razem 16.30 Program lokalny 17.00 Studio sport - mecz I ligi piłki nożnej 17.50 Panorama 18.00 Studio sport - mecz I ligi piłki nożnej 19.05 Jeden z dziesięciu 19.35 Truskawkowe studio 20.00 Ekspres reporterów 20.25 VIII Konkurs Eurowizji dla Młodych Muzyków - Lizbona '96 22.45 Panorama 23.20 Sport telegram 23.25 Teatr Dwójki - Zęby 0.00 Panorama 0.05 Perfekcja i ekstaza 1.00 Media School 2.50 Studio sport - finał NBA 5.50 Zakończenie programu

POLSAT

7.00 Dzień dobry z Polsatem 7.55 Informacje 8.00 Graffiti 8.15 Klub Lady Fitness 8.30 J. Quest 9.00 Drużyna "A" 10.00 Dallas 11.00 Disco Relax 12.00 Powrót na ziemię - film pol. 13.30 Klip-klaps 14.00 Miss TV 14.30 Twój lekarz 15.00 HALOGRAIMY 15.30 Czarodziejka z księżycą 16.00 Informacje 16.15 Link Journal 16.45 Grace w opałach 17.15 Kalambury 17.45 Studio Polsatu 18.15 Mamuśki 18.45 MacGyver 19.40 Losowanie LOTTO 19.50 Informacje 20.05 One West Waikiki 21.00 Ulice San Francisco 22.00 Informacje 22.25 Adam 12 22.50 Motowiadomości 23.20 Ring 23.35 Na każdy temat 0.35 Kalambury 1.00 Studio Polsatu 1.30 HaloGramy 1.50 Zakończenie programu



HOROSKOP

♈ Baran 21.III. - 20.IV.

Dobry nastrój, zdrowie i chęć życia - murowane. Nowe kontakty i umowy, które teraz chcesz zawrzeć, przyniosą poprawę finansów. Jeśli poczujesz, że ogarnia Cię gniew, nawet najslusniejszy, wyładuj go w ćwiczeniach fizycznych czy dalekich spacerach, nie kłóć się. Konflikty z partnerem, jeśli wystąpią, możesz bez problemu załagodzić. Zapomnij na razie o romantycznych randkach.

♉ Byk 21.IV. - 21.V.

Nie łap zbyt wielu srok za ogon. Realizuj dotychczasowe plany i na nich się skoncentruj, natomiast nowe pomysły odłóż na później. Zapisz to, co przyjdzie Ci do głowy w czwartek - może będzie to jakaś wielka idea, którą z czasem wprowadzisz w życie? Łatwo Ci teraz będzie porozumieć się z rodziną, a nawet spotkać się z kimś, kogo uważasz za małą przygodę. Oszczędzaj się w sobotę.

♊ Bliźnięta 22.V. - 21.VI.

Zachowaj się spokojnie, unikaj wiążących postanowień. Poprawa w pracy, dobra wiadomość z dziedziny finansów. Może teraz w Twoim otoczeniu pojawi się (lub przemknie) ktoś, kim poważnie zainteresujesz się z czasem. Rozwaga w braniu na siebie nowych zadań - obowiązkowa. Wywiąż się z dawnej obietnicy. W środę romantyczne spotkanie, ale zachowaj dystans.

♋ Rak 22.VI. - 22.VII.

W ciągu pierwszych dwóch dni tygodnia możesz w pracy reagować nieco powolnie, zatem uważaj, by nie popełnić błędu. W sprawach osobistych na razie nic nie zmieniaj. Popołudniami zrelaksuj się, staraj się nie zdręzczać zwykłymi domowymi kłopotami i nie przydawać im większego znaczenia, niż mają. Jeśli masz jakąś sprawę w sądzie, możesz liczyć na jej dobre rozstrzygnięcie.

♌ Lew 23.VII. - 22.VIII.

Zachowaj rozsądek w sprawach sercowych. Wskazany dystans do słodkich słówek, których tak lubisz słuchać. Niestety, nie zawsze mówiący je ma dobre intencje. Po nerwowym początku tygodnia atmosfera w pracy oczyści się. W niedzielę możesz spróbować szczęścia przy grach hazardowych. Sukcesy dzieci wprawiają Cię w doskonały nastrój. Okazja do poprawy układów rodzinnych.

♍ Panna 23.VIII. - 22.IX.

Wspaniały tydzień Ci się szykuje. Jeśli potrafisz odsunąć od siebie te troski, na które i tak nie masz wpływu, będzie Ci się wiodło znakomicie. Możliwy bardzo pozytywny przełom w uczuciach. Nie tłumacz się przed sobą z tego, że kochasz. Odpoczywaj, zwiedzaj, rozglądaj się i nie bierz życia tak serio. O interesach, jeśli w ogóle chcesz się nad tym zastanawiać, pomyśl dopiero w niedzielę.

♎ Waga 23.IX. - 23.X.

Zaczynasz bardzo dobry okres. Będzie i doskonały nastrój, i wiele planów. Jeśli zechcesz pomyśleć o nowej pracy, możesz to zrobić teraz. Zawrzesz dobrą umowę, jeśli zdecydujesz się na to przed weekendem. W sobotę uważaj, by nie popełnić błędów finansowych. Bliscy będą starali się sprawić Ci najmiłsze niespodzianki. Dobry czas na kontakty intelektualne i wypoczynek ze sztuką.

♏ Skorpion 24.X. - 22.XI.

Zaczniesz Cię opanowywać chęć dokonywania zmian. Codziennosc będzie Cię wręcz męczyła. Aktywność w pracy należy jednak nieco powstrzymać. Dopiero od czwartku zacznij realizować swoje twórcze pomysły. Natomiast w uczuciach wskazane jest pewne ożywienie. Może by tak szczerze porozmawiać o miłości? Niewykluczona sentymalna przygoda, której skutki potrwają latami.

♐ Strzelec 23.XI. - 21.XII.

Więcej cierpliwości i spokoju, bo co nagle, to po diable. W weekend możliwy olbrzymi sukces finansowy. Pod warunkiem wszakże, że skonsultujesz całą sprawę ze współnikiem lub współmałżonkiem. Każdy szczegół planów materialnych dokładnie omów. Słuchaj tego, co mają do powiedzenia inni. Ważne decyzje osobiste też odłóż na koniec tygodnia. Nie kłóć się z nikim.

♑ Koziorożec 22.XII. - 20.I.

Wiesz, czego chcesz - i konsekwentnie zmierzasz do osiągnięcia tego sukcesu. Wszelkie plany uda Ci się zrealizować. Udowodnisz wkrótce, jak bardzo liczysz się na polu zawodowym. Jeśli przyjdzie Ci pomysł na zrobienie interesu, to nawet pożyczzone pieniądze zainwestuj, a uda Ci się dobrze zarobić. W środę aktywność uczuciową wyzeruj, jeśli nie chcesz stracić. W czwartek wspaniała niespodzianka.

♒ Wodnik 21.I. - 20.II.

Ze spokojem i zadowoleniem będziesz przyjmować wydarzenia w sprawach osobistych. Odzyskasz wiarę w siebie. Romantyczna miłość czy twórcza realizacja - taki dylemat postawi przed Tobą los. Wybieraj rozważnie, ale o wszystkim zdecyduj przed weekendem, bo w wolne dni nie postanowisz właściwie. A niedzielę najlepiej prześpij. Dobre wyniki egzaminów - murowane.

♓ Ryby 21.II. - 20.III.

Realne możliwości będą niewielkie, to, co Ci się przydarzy, będzie raczej obietnicą, oczarowaniem. Duże wahania uczuciowe, chwilowe trudności z decydowaniem. W weekend zajmij się sprawami osobistymi. Nie wpadaj we frustrację, odzyskanie wiary w miłość jest kwestią dni. Nie zwariuj poznając kogoś nowego - to nie ma przyszłości. W pracy dokładnie wszystko sprawdzaj.



Bank Spółdzielczy w Sochaczewie

ogłasza

nieograniczony przetarg ofertowy

na sprzedaż nieruchomości nie zabudowanej, będącej własnością Banku położonej we wsi i gminie Nowa Sucha, o powierzchni 1100 m² opisanej w księdze wieczystej KW Nr 3252.

Cena wywoławcza nieruchomości wynosi 3.300zł
(słownie: trzy tysiące trzysta PLN).

Warunkiem przystąpienia do konkursu jest:

1. złożenie do dnia 21 czerwca 1996 r. pisemnej oferty (w zamkniętej kopercie) w Banku Spółdzielczym w Sochaczewie, ul.Reymonta 18 - pokój Sekcji OGS

2. wpłacenie wadium w kwocie 330 zł na konto Banku Spółdzielczego w Sochaczewie - BUG S.A. I Oddział Warszawa nr 646149-975106-1612-109 lub bezpośrednio do kasy Banku w terminie składania ofert.

Komisyjne otwarcie ofert nastąpi w dniu 24 czerwca 1996 r. o godz. 12.00 w Banku Spółdzielczym w Sochaczewie, ul.Reymonta 18 - sala posiedzeń.

Wadium wpłacone przez uczestnika, który przetarg wygrał, zalicza się na poczet ceny nabycia nieruchomości. Natomiast wadium złożone przez oferentów, których oferty nie zostaną przyjęte zostanie zwrócone bezpośrednio po dokonaniu wyboru oferty.

Wadium ulega przepadkowi w razie uchylenia się uczestnika, który przetarg wygrał, od zawarcia umowy nabycia nieruchomości w terminie wyznaczonym przez Bank Spółdzielczy. Wpłacenie wadium oznacza przyjęcie warunków przetargu. Zarząd Banku Spółdzielczego w Sochaczewie zastrzega sobie prawo swobodnego wyboru oferty lub unieważnienia przetargu bez podania przyczyn. Bliższych informacji o przedmiocie przetargu udziela Sekcja OGS Banku Spółdzielczego w Sochaczewie, tel. 228-88, 221-96.

75-320

VIDEO

Tato - obyczajowy
reż. Maciej Ślesicki
wyst. B.Linda,
D.Segda, O.Maliszewska,
C.Pazura.

Debiut reżyserski Macieja Ślesickiego to film, który do dzisiaj obejrzało prawie pół miliona widzów, a on sam stał się najpopularniejszym reżyserem młodego pokolenia.

Dramatyczna walka ojca (B.Linda) o prawo, do opieki nad córką (O.Maliszewska) to główny motyw filmu. Dochodzi do tego jeszcze wojna z żoną (D.Segda) niezrównoważoną psychicznie kobietą, której sąd powierza córkę, a dopełnia dramatu teściowa - hetera.

Sam film nie jest wyciskaczem łez. Dialogi Linda - Pazura doprowadzają do śmiechu, i sprawiają, że film jest komedią i tragedią jednocześnie.



Lista przebojów

1. Goonies - przygodowy (I.Robinson, M.Boston)
2. Białe Cargo - sensacja (D.Bradley, S.Tweed)
3. Don Juan de Marco - obyczaj (I.Deep, M.Brande)
4. Turner and Hooch - komedia (T.Hanks, C.Nelson)
5. Wojna - obyczaj (K.Costner)

Na podstawie wypożyczalni "B&A", Sochaczew, ul. 1Maja



PIŁKA NOŻNA

liga międzywojewódzka seniorów

Koniec nadziei ?

Sokół Kleczew - Orkan 1:0

skład: Radzio, Machciński, Zbrojewski, Wiciak, Adamiak (Kasza), Cieślak, (Mamcarz), Łukawski, Wojciechowski, Grzybowski (Michalski), Wróblewski, Brzeski.

W sobotę Orkan choć rozegrał bardzo dobre spotkanie przegrał

w Kleczewie 1:0. Drużyna nasza na trzy kolejki przed zakończeniem rozgrywek znalazła się w bardzo trudnej sytuacji. Pomimo bardzo dobrej gry na wiosnę może zabraknąć punktów do utrzymania się w czwartej lidze. Do końca rundy pozostało jeszcze trzy kolejki i jest jeszcze cień szansy na utrzymanie się w stawce. W meczu z Kleczewem zabrakło naszej drużynie szczęścia. Mieliśmy kilka dogodnych sytuacji, których piłkarze nie potrafili wykorzystać. Należy zwrócić uwagę na udany debiut nowego gracza pozyskanego do Orkanu - Michalskiego. Kilkakrotnie udanie interweniował

w bramce Radzio, broniąc nasz zespół od utraty gola.

Tabela

1. Widok	75	71-24
2. Górnik Kł.	65	72-23
3. Górnik II K.	61	77-29
4. Górnik Ł.	61	62-38
5. Vis Kier	58	56-39
6. Sokół	54	53-31
7. Zdrój	47	46-38
8. Orleń	45	55-51
9. Mazovia	42	44-43
10. Kasztelan	41	36-38
11. Lech	39	38-65
12. Żyrardowianka	39	44-54
13. Pogoń	38	47-59
14. Petrochemia II	37	52-47
15. Orkan	34	43-54
16. Prembud	16	19-61
17. Stoczniowiec	14	24-72
18. Olimpia	11	22-103

liga okręgowa seniorów

Niepewni awansu

Oaza - Wrzos Międzyborów 0:1 (0:0)

skład: Wójcik, Paradowski, Łuczak, Mechecki, Orężak, Chmielewski, (Wójcik), Czubak, Serwach, Witkowski, Mitrega, Duch.

W niedzielę na stadionie w Chodakowie odbył się mecz kolejki - lider Oaza Sochaczew podejmował u siebie drugi w tabeli Wrzos Międzyborów. W przypadku zwycięstwa drużyna Stanisława Skoniecznego zapewniłaby sobie praktycznie awans do IV ligi, ponieważ przewaga nad Wrzosem wynosiłaby 8 pkt. Niestety stało się inaczej - Oaza przegrała i sprawa awansu pozostaje otwarta. Naszą drużynę czeka jeszcze ciężki mecz wyjazdowy i jeśli piłkarze nie zmobilizują wszystkich sił mogą

w końcu przegrać rywalizację o IV ligę.

W meczu z Wrzosem Oaza miała ogromną przewagę i nie wykorzystała kilkunastu dogodnych sytuacji strzeleckich. Zawiodł całkowicie najlepszy snajper zespołu Serwach, który rozegrał najstarsze spotkanie w rundzie wiosennej. Piłkarz ten musi sobie uświadomić, że nie jest sam na boisku, ma jeszcze dziesięciu partnerów, a piłka nożna jest grą zespołową. Mimo że przewaga Oazy nad drugą drużyną w tabeli stopniała do 2 pkt., nie należy załamywać rąk, ale zacząć lepiej grać. Szkoda by było gdyby zespół, który od początku rozgrywek przewodził w lidze, w końcu przepaścił szansę na awans.

Eden Rogów - Bzura 1:2

bramki: P.Wyrwas, J.Kunicki

skład: Wiśniewski, Szajewski, Dmoch, Kacprzak, Orliński, Makulski, Wyrwas, Skorupski, Pałowski, Pisarek, Kunicki.

Bzura była jedynym zespołem wśród seniorów który w ostatniej rundzie odniósł zwycięstwo.

Pomimo to dorobek punktowy drużyny z Chodakowa nie jest wciąż duży i sytuacja tak jak w przypadku Orkanu nie jest dobra.

Jednak jeżeli do końca rozgrywek Bzura wygra wszystkie spotkania, to utrzyma się w klasie okręgowej. W spotkaniu z Edenem drużyna z Chodakowa zagrała bardzo ambitnie i była zespołem wyraźnie lepszym. Nasi młodzi zawodnicy górowali nad swoimi przeciwnikami wyszkoleniem technicznym i taktycznym. Gdyby w kilku sytuacjach nie zawiodła ich skuteczność, wynik byłby znacznie wyższy.

Tabela

1. Oaza	48	73-32
2. Wrzos	46	42-23
3. Łyszkowice	42	38-24
4. Tur	39	56-31
5. Eden	35	47-34
6. Wagat	33	46-40
7. Macovia	32	40-35
8. Olimpia	31	29-31
9. Błękitni	28	46-61
10. Iskra	28	34-48
11. Orzeł	26	39-51
12. Czarni	26	32-44
13. Bzura	22	33-53
14. Klucz	14	32-80

IV Masowe Biegi Przelajowe im. Janusza Kusocińskiego Gawłów '96

W najbliższą sobotę (08.06.1996 r. od godz. 9.30) odbędą się IV Masowe Biegi Przelajowe pod honorowym patronatem Polskiego Komitetu Olimpijskiego. Na starcie stanie wiele szkół z terenu całej Polski, a liczba uczestników przekroczy 1800 osób.

Pierwsza szóstka na mecie yma cenne nagrody a zwy-

ciężca dodatkowo puchar. Natomiast wszyscy uczestnicy biegu dostaną pamiątkowe koszulki oraz nagrodę niespodziankę. W programie przewidziano wiele atrakcji, gośćmi będą wybitni polscy Olimpijczycy, władze Polskiego Komitetu Olimpijskiego, Urzędu Kultury Fizycznej i Turystyki, Ministerstwa Edukacji Narodowej, posłowie, senatorowie, władze wojewódzkie, gminne, miasta Sochaczewa. Jest to z pewnością jedna z większych, jeżeli nie największa w Polsce, impreza masowa, doskonale zorganizowana za sprawą dy-

rektora Szkoły Podstawowej w Wyczółkach pana Mieczysława Głuchowskiego. Wszystkich kibiców chcących obejrzeć zmagania sportowców reprezentowanych we wszystkich kategoriach wiekowych zapraszamy w sobotę do Gawłowa.

Dojazd do Szkoły Podstawowej w Gawłowie - należy skrócić w Sochaczewie przy kiosku Ruchu znajdującym się między rozwidleniem dróg Łódź-Płock a rzeką Bzurą (w prawo) i kierować się w stronę nowego szpitala (dalej trasa będzie oznakowana).

SPOTKANIA TOWARZYSKIE

Bez Boskiej pomocy

Nauczyciele - Księża 1:4

bramki dla nauczycieli P.Maciągowski

bramki dla księży: J.Stępiak - 2, J.Król, I.Cieślak.

skład drużyny nauczycieli: Arkadiusz Cybulski, Jarek Boszko, Stanisław Czyżniewski, Marek Czubla, Tomasz Kopka, Sławomir Dorywalski, Piotr Maciągowski, Dariusz Miłkowski, Artur Bednarski, Jarosław Niedziela, Tadeusz Tomaszewski, Artur Piłka, Michał Pszczółkowski, Arkadiusz Karaś, Maciej Wódka.

skład drużyny księży: Józef Staszewski, Krzysztof Wasiak, Stanisław Smolarek, Daniel Sidwa, Krzysztof Michalski, Sylwester Krawczyk, Adam Matysiak, Franciszek Szymczycha, Jerzy Stępiak, Władysław Moczarski, Jerzy Król, Ireneusz Cieślak, Stanisław Kosiacki.

W niedzielne popołudnie na stadionie MKS Orkan w Sochaczewie doszło do ciekawej konfrontacji pomiędzy reprezentacją nauczycieli szkół sochaczewskich a drużyną księży. Impreza została znakomicie zorganizowana przez Wydział Oświaty Kultury i Sportu. Oba zespoły zarówno zwycięzcy jak i przegrani otrzymali pamiątkowe puchary. Spotkanie sędziował znakomity arbiter klasy międzynarodowej w rugby pan Ireneusz Pietrak, a pomagali mu na liniach również rugbiści - Krzysztof Ciesielski i Zenon Grąbczewski. W przerwie meczu można było obejrzeć ciekawe występy taneczne dzieci z sochaczewskich szkół. Dopisała publiczność - nawet mecze ligowe seniorów nie gromadzą ostatnio aż tylu widzów. Drużyna Księży była zdecydowanie lepsza i wygrała w pełni zasłużenie. Widać było wyraźne braki kondycyjne nauczycieli, co z pewnością zaważyło na końcowym rezultacie. Był to z ciekawy pomysł i sądzę, że podobnych spotkań w przyszłości w Sochaczewie nie zabraknie.

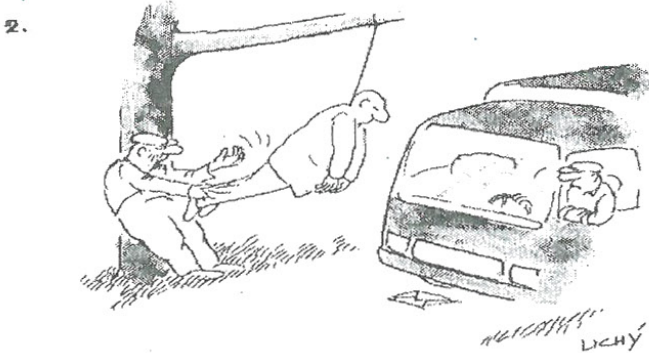
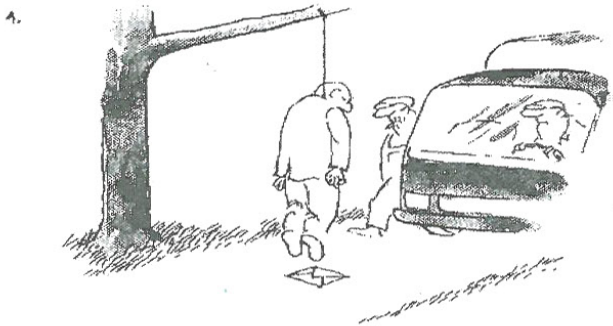

I Odbity się przesłuchania kandydatów w konkursie na redaktora naczelnego "Ziemi Sochaczewskiej". Zgłosiło się czworo chętnych: dwóch redaktorów naczelnych pism lokalnych, jeden sportowiec i kobieta. Ponieważ sportowiec, pewnie z powodu kontuzji, w ogóle nie wystartował zostało tylko troje. Komisji jednak nie spodobało się żadne z nich i chciałyby konkurs powtórzyć, tym razem z udziałem posiłków z Warszawy. I jest to bardzo dobry pomysł, biorąc pod uwagę wynagrodzenia dziennikarskie na stołecznym rynku prasowym. Może i my coś na tym skorzystamy.

I W Żyrardowie skradziono dwa koła od Fiata 126p. Maluch stał na ulicy nomen omen Parkingowej. Teraz zaparkuje tam na dłużej.

I Na Sochaczewskim miejskim cmentarzu widziałem faceta, który polował z wiatrówką na wrony! Już myślałem, że to Wielki Łowczy jednej z naszych podającej bażanty restauracji, ale nie, wyjaśnił on bowiem, że strzela do ptaków, bo za przeproszeniem... paszkodzą mu na rodzinną mo-

gile. Wypróżniają się bez żadnego poszanowania dla miejsca i szacownych zwłok. Twierdził, że aby wypłoszyć ptaszyska stara się trafić w jajka. Wyrafinowana metoda!

I Atrakcją Dni Rawy Mazowieckiej - był wielki koncert bluesowy z udziałem wielu wykonawców z całego kraju. W Sochaczewie też by przy okazji mogli wystąpić, ale nie wystąpią, bo blues to jak wiadomo muzyka czarnych, a Murzyni u nas owszem są, ale tylko do roboty.

I W Łowiczu odbyły się doroczne Biegi Trzeźwości organizowane przez klub abstynenta "Pasieczek". Za czym biegali trzeźwi dorośli możemy się domyślać, biegi

trzeźwych dzieci budzić muszą jednak nasze uzasadnione oburzenie.

I Od kilku już lat toczy się w skiemiewickim sądzie proces przeciwko byłemu burmistrzowi Rawy Mazowieckiej i do tej pory nie odbyła się jeszcze ani jedna rozprawa! Mieszkańcy Rawy żałują teraz pewnie, że pozbyli się tak operatywnego burmistrza.

I Aż blisko 50 proc. podatników składających PIT-y w sochaczewskim Urzędzie Skarbowym, odliczyło sobie jakąś darowiznę. Jak dotąd sprawdzający wiarygodność tych oświadczeń urzędnicy nie zakwestionowali żadnego. No proszę, a tyle mówi się o nieuczciwości naszego społeczeństwa!

KRAJAN

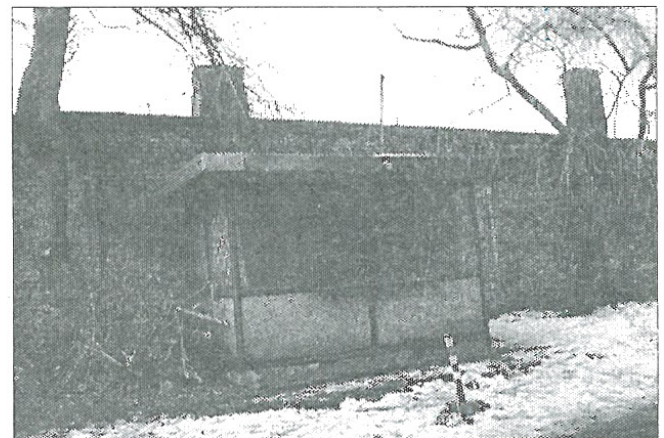

Ruch w interesie

Fot. Ewa Safulak

Doniesienia z kraju...

Jak ujawnił prezes Polskiego Stowarzyszenia Budowniczych Rurociągów, podpisaliśmy z Rosją umowę, według której w 2010 roku dadzą nam oni 14 mld metrów sześciennych gazu, nawet jeżeli nie będziemy go chcieli! Trzeba będzie jeszcze zapłacić! A może chodzi o gaz bojowy?!



Wygląda na to, że za polskie czołgi dostawac będziemy od Malezji tamtejsze samochody marki Proton. W czym leży jądro tej transakcji nie wiadomo.

Krzyżówka nr 233

1	2	3	4	5	6	7	8
		9					
10					11		
		12					
13	14	15			16	17	18
			19	20	21		
22					23		
			24				
25					26		
			27	28	29		
30	31	32			33	34	35
		36					
37					38		
		39					
40					41		

Poziomo:

1 - czeski taniec ludowy, 6 - gorący wiatr pustylny, 9 - w więzieniu lub w fortepianie, 10 - ma go róża, 11 - lek od gardła, 12 - część składowa jakiejś całości, 13 - rodzaj linii łamanej, 16 - in. wierzchołek, 19 - tkanina bawełniana, 22 - nadmiar, przesada, 23 - apetyt na coś, 24 - stado koni lub bydła, 25 - barwnik niebieski, 26 - może być miłośny, 27 - godność, stanowisko, 30 - miasto we Włoszech u ujścia Tybru, 33 - część długopisu, 36 - broń ludów pierwotnych, 37 - jednostka monetarna Indii, 38 - długi koński kłus, 39 - można ją sobie wbić w palec, 40 - miasto na trasie Łowicz-Koło, 41 - listki pietruszki.

Pionowo:

1 - prezentacja, 2 - nocny ptak przelotny, 3 - przystąpienie, 4 - dokument na wynalazek, 5 - warta, czujka, 6 - ubiór, odzienie, 7 - akwen, 8 - znak matematyczny, 14 - bielak, 15 - małże morskie, 17 - aplauz, pochwała, 18 - sala pałacowa lub zamkowa, 19 - jest nim Kaczor, 20 - roślina motylkowa, 21 - zgłębnik, 28 - surowy tryb życia, 29 - drzewo owocowe, 30 - pokarm treściwy dla zwierząt, 31 - śmiałość, zuchwalstwo, 32 - pisarz brazylijski, autor "Kakao", 33 - jadowita jaszczurka, 34 - dawna miara pojemności, 35 - pogłębiarka.

Rozwiązanie krzyżówki należy nadsyłać w terminie 7 dni na adres redakcji. Za prawidłowe rozwiązanie rozlosowana zostanie nagroda w wysokości 10 złotych w gotówce.

Rozwiązanie krzyżówki nr 231 (ZS nr 21)

Poziomo: KOPRA, MOTYW, GOLARKA, OSTRZE, KORAL, NERWICA, BALET, ODLEW, CZAKO, KOŁACZ, DZIRYT, ALASZ, ZAMIAR, ELWIRA, TCZEW, SYJAM, SAZAN, OBELISK, LAZ ORDER, ANEROID, KANAŁ, AMATI.

Pionowo: KLOMB, PYTEL, AGENT, ILORAZ, KRWIAK, MAKAO, TYROL, WYLEW, AROMATY, ETAMINA, DZIEWKA, ERYTREA, CZART, APASZ, ODZEW, CZEREP, EMITOR, SZLAK, JAZON, MORAŁ, SKODA, ZADRA, NURMI.

Nagrodę wylosowała Leonard Jasiński