

TYGODNIK

ZIEMIA

SOCHACZEWSKA

MŁODZIESZYN • NOWA SUCHA • RYBNO • SOCHACZEW • TERESIN

Jak i gdzie spędzić ferie zimowe?

Strona 4

Koło sympatyków orkanowskiej piłki nożnej

Strona 11

35 lat KPN

Strona 6

KIEROWCO!

Przedsiębiorstwo Handlowo–Usługowe **ADMAG**

**uruchomiło sprzedaż Kart Stałego Klienta,
która upoważnia do rabatu przy zakupie:**

- * paliw płynnych — 200 zł za litr,
- * olei i akcesoriów samochodowych — 5%,
- * usług blacharsko–lakierniczych — 5%.

Koszt Karty wynosi tylko 40 000 zł

Sprzedaż prowadzi:

- ➡ stacja benzynowa „ADMAG” w Paprotni,
- ➡ stacja benzynowa „ADMAG” w Bieniewie,
- ➡ zakład naprawy kabin samochodowych w Paprotni, ul.Kampinoska 3.

Dodatkowo wśród posiadaczy Karty Stałego Klienta raz na kwartał rozlosowana zostanie dwuosobowa wycieczka zagraniczna.

Policz to naprawdę się opłaca!

133 tysiące za psa!

Strona 3

4 x Z

Strona 6

Czy sytuacja na rynku pracy ulegnie poprawie?

Strona 5



Z prac Rady i Zarządu Miasta

● W związku z ofertą Fabryki Mebli ze Swarzędza wydzierżawienia hali targowej Zarząd wystąpił do Rady Miejskiej o wyłączenie hali z terenów targowiskowych.

● Po ogłoszeniu w prasie przetargu na zagospodarowanie terenu za przedszkolem przy ul. Piłsudskiego wpłynęły odwołania od okolicznych mieszkańców, którym nie odpowiada wizja parkingu strzeżonego w tym miejscu. Sprawę przeanalizowano ponownie, a ponieważ pierwotnie teren przeznaczony był pod budownictwo mieszkaniowe Zarząd postanowił przystąpić do komunalizacji działki, a następnie ogłosić przetarg na budowę budynku mieszkalnego.

● Powróciła sprawa sprzedaży ośrodka w Koszelówce. Płoccy harcerze w ciągu 10 dni mają udzielić odpowiedzi. Jeśli będzie ona pozytywna, Zarząd zawrze umowę przedwstępną.

● Zarząd powrócił do problemu przejęcia kompetencji z zakresu geodezji i nadzoru budowlanego od administracji rządowej. Pierwsza próba ze strony Zarządu zakończyła się niepowodzeniem. Obecnie po dwóch latach doświadczeń potrzeba przejęcia tych zadań jest jeszcze bardziej wyraźna.

● Dyrektor Prywatnego Liceum Ogólnokształcącego Jerzy Krupa zwrócił się z prośbą o przekazanie tzw. pałacyku w Chodakowie na działalność oświatową. Po odnowieniu i adaptacji działałyby tam inne szkoły prywatne typu dziennego.

W związku z czym postanowiono przyspieszyć komunalizację budynku z przeznaczeniem na w/w cele.

● Zaopiniowano 6 wniosków o wydanie zezwoleń na sprzedaż alkoholu niskoprocentowego. Z wyjątkiem jednego (w którym chodziło o handel detaliczny alkoholem wysokoprocentowym a jak wiadomo limit został dawno wyczerpany) wszystkie spełniały wymagane warunki.

● Postanowiono zlecić opracowanie dokumentacji na budowę mostu na Utracie oraz wykonanie nawierzchni asfaltowej na ulicach Polnej i Kochanowskiego. W sprawie sfinansowania budowy mostu prowadzone będą rozmowy z Wojewodą.

● Zarząd podwyższył opłaty za ustawianie reklam na terenach miejskich. Obecnie wynoszą one 1,6 mln zł za 1 m² rocznie. Są to podobne stawki do tych, które stosuje Zarząd Dróg w Sochaczewie.

● W związku ze skargą mieszkańców Kuznocina dotyczącej wysypiska Zarząd gościł kontrolerów z Państwowej Inspekcji Ochrony Środowiska. Skarga nie zmieniła stanowiska Zarządu Miasta i Gmin. Zarząd zatwierdził pisemną odpowiedź na w/w skargę.

● Wzorem lat ubiegłych Zarząd przychylił się do prośby Dyrektora Liceum Ogólnokształcącego o przyznanie środków na opłacenie mieszkań nauczycieli - obcokrajowców języka angielskiego. W 1994 roku będzie to suma ok. 30 mln zł.

cyh: j.niemiecki - dla średnio zaawansowanych, j.angielski - dla początkujących po I semestrze nauczania.

Szczegółowe informacje i zgłoszenia pod nr telefonu 239-49.

Dodatkowy nabór

Klub „Cegielka” Sochaczew, ul. Piłsudskiego 26 ogłasza dodatkowy nabór na kursy języków ob-

Dzień Babci i Dziadka

W piątek 21 stycznia w Dziennym Domu Pomocy Społecznej w Sochaczewie odbyło się bardzo miłe spotkanie. Na zorganizowany przez DDPS Dzień Babci i Dziadka zostali zaproszeni pensjonariusze Państwowego Domu Pomocy Społecznej w Gawłowie. Pani Maria Wrzesińska, kierownik DDPS, serdecznie powitała przybyłych gości po czym złożyła życzenia zdrowia i wszystkiego najlepszego obecnym babciom i dziadkom.

Niestety, w tym roku z powodów dość smutnych, kilku pensjonariuszy DDPS jest chorych i znajduje się w szpitalu, spotkanie przebiegało w spokojnej atmosferze. Przy herbacie i bułeczkach przygotowanych przez obsługę kuchni w Dziennym Domu śpiewano wspólnie piosenki i rozmawiano.

Dzień Babci i Dziadka w Dziennym Domu Pomocy Społecznej, jak każda impreza, okazał się udany. Podkreślić należy jeszcze, że pensjonariusze PDPS z Gawłowa, który jest ośrodkiem stacjonarnym, przyjechali do nas po raz pierwszy.



fot. Marek Kruczyk

Wyśpiewali 10 milionów

W niedzielę 23 stycznia, w Kino-Teatrze „Polonez” w Skierniewicach odbył się Konkurs Kolęd i Pastorałek „Kolędujemy wszyscy wraz”.

Organizatorem konkursu był Wojewódzki Dom Kultury a patronował tej imprezie Wojewoda Skierniewicki pan Stanisław Czuba.

W konkursie wzięło udział 5 chórów z naszego województwa. Jury przyznało tylko dwie pierwsze, równorzędne nagrody dla: Chóru Nauczycielskiego z Sochaczewa i Chóru Męskiego z Mszczonowa w wys. po 10 mln. Nagrodę dla naszego chóru ufundował Wojewoda Skierniewicki.

Tego samego dnia Chór Nauczycielski pod kierownictwem p.Czesława Cieślaka uświetnił kolędami wieczorną mszę w Kościele Św. Wawrzyńca w Sochaczewie.

Konkurs

Muzeum Ziemi Sochaczewskiej zaprasza wszystkich chętnych do wzięcia udziału w konkursie plastycznym na plakat reklamowy promujący nasze miasto. Licząc na pomysłowość i wyobraźnię uczestników konkursu oczekujemy prac o różnorodnej formie i treści. Miłe widziane hasła reklamowe.

Spotkanie organizacyjne dla zainteresowanych odbędzie się w siedzibie Muzeum 1 lutego o godz. 10.00. Termin składania prac mija 10 lutego br.

Zapraszamy.

Dyżury aptek

nocne
27, 28, 29, 30, 31
- ul. Staszica 52
1, 2 - ul. Fabryczna 2
sobotnio-niedzielne
28, 30 - ul. Staszica 52

TYGODNIK SAMORZĄDU LOKALNEGO

ZIEMIA

SOCHACZEWSKA

MIŁOZIEŻYŃ • NOWA SUCHA • RYBNO • SOCHACZEW • TERESIN

Redaguje zespół: p.o. redaktora naczelnego - Krystyna Zagajewska; Beata Woźniak; Jarosław Skowroński - dział sportowy; Renata Wódka - administracja.

Stale współpracują: Wiesław A. Chmielewski, Beata Dobkowska, Maria Gołkowska, Jerzy Jankowski, Maciej Kuczyński, Małgorzata Kunz, Marek Kruczyk, Dagmara Wiergowska.

Adres Redakcji i Biura Ogłoszeń: 96-500 Sochaczew ul. Wąska 17, tel. 223-55.

Redakcja i Biuro Ogłoszeń jest czynne w dni powszednie w godzinach: 9⁰⁰ - 16⁰⁰.

Adres do korespondencji: 96-500 Sochaczew, skrytka pocztowa 30.

Wydawca: Urząd Miejski w Sochaczewie.

Skład i łamanie: SUP „POLIGRAF” - Sochaczew, ul. Żeromskiego 39A/92. Druk: POLIGRAFIA - Sochaczew, Al. 600-lecia 52.

Ogłoszenia: drobne - 1 słowo - 6 tys zł; ramkowe - 1 cm² - 10 tys zł. Przy ogłoszeniach wielokrotnych udzielamy korzystnych rabatów. Redakcja nie odpowiada za treść zamieszczanych ogłoszeń. Redakcja zastrzega sobie prawo zmiany tytułów i śródtytułów oraz skracania niezamówionych materiałów. Kopiowanie i przedruki bez zgody wydawcy zabronione. © by U.M. w Sochaczewie

63 Sesja Rady Miejskiej

Niewiele brakowało, by kolejna Sesja Rady Miejskiej po raz drugi nie doszła do skutku. Ciężkość zwyciężyła i z pewnym opóźnieniem Sesja odbyła się. W jednym z pierwszych punktów obrad tzn. w sprawozdaniu z prac Zarządu można było dowiedzieć się m.in., że:

- zakończyły się przetargi na mieszkania przy ul. Gawłowskiej. Do kasy miejskiej wpłynęło z tego tytułu ok. 10 miliardów zł.

- Fabryka Mebli w Swarzędzu zainteresowana jest wydzierżawieniem hali targowej przy ul. 600-lecia za sumę 500 milionów rocznie.

- przygotowano spotkanie w sprawie gazyfikacji miasta (kolejne!),

- dyskutowano i przygotowywano umowę z firmą „Instalex-Biox” w sprawie oczyszczalni ścieków.

- nie rozstrzygnięty został przetarg na kompleks sportowy przy Szkole Podstawowej nr 6,

- zaproponowano miastu dwuetapowy remont pokrycia hali sportowej w Chodakowie,

- powróciła sprawa sprzedaży dla ZHP w Płocku „Koszelówki”,

- dyskutowano w sprawie zmiany formuły organizacyjnej „Ziemi Sochaczewskiej”,

- zgłoszono propozycję wykorzystania przez osoby prywatne „pałacyku” w Chodakowie na cele oświatowe.

Kolejny punkt obrad wywołał bardzo duże ożywienie wśród radnych. Rzeczą dotyczyła zmian w Regulaminie Organizacyjnym Urzędu Miejskiego, a konkretnie powołania Miejskiej Agencji Kultury. Radni długo dyskutowali nad uprawnieniami wspomnianej Agencji twierdząc, że proponowany nadzór merytoryczny nad placówkami upowszechniania kultury w mieście kłóci się z ich samodzielną działalnością jako zakładów budżetowych. Ostatecznie powołano proponowaną Miejską Agencję Kultury bez wspomnianych uprawnień oraz Wydział Spraw Społecznych powstały z połączenia Wydziału Oświaty oraz części Wydziału Kultury, Sportu i Pomocy Społecznej.

Radni w następnym punkcie obrad nie zwolnili z podatku od środków transportowych pojazdów czasowo wyrejestrowanych oraz nie uznali za stosowne faworyzowania pojazdów na gaz twierdząc, że miasto nic nie zyska na tym mając takie pojazdy, a wręcz straci (oczywiście chodzi o finanse).

Zatwierdzono nowe stawki od posiadania psów w wysokości 133 000 zł od pierwszego i każdego następnego psa. Nie przekonali nikogo argumenty o możliwości zwiększenia się ilości bezpań-

skich psów po tak dużej podwyżce względem roku ubiegłego (w 1993 r. - tylko 10 000 zł od psa!).

Kolejny punkt, nad którym dyskutowano to sprawa ustalenia zasad sprzedaży niezasiedlonego mieszkania dla osoby niepełnosprawnej przy ulicy Gawłowskiej.

Zmieniono uchwałę w sprawie zasad korzystania z bezpłatnego przejazdu środkami komunikacji miejskiej przyznając takie prawo umundurowanym funkcjonariuszom Straży Miejskiej oraz Honorowym Obywatelom Sochaczewa.

Sprawa przystąpienia miasta do Spółki z o.o. mającej zająć się wydawaniem „Ziemi Sochaczewskiej” wywołała taką samą wrzawę jak sprawa Agencji Kultury. Przyjmując zasadę, że gazeta samorządowa powinna być samofinansująca się, próbowano zlikwidować dotację i stworzyć wspomnianą Spółkę z dominującym udziałem ze strony Miasta. Potwierdzono warunek, aby gazeta była apolityczna i by jej wydawanie było głównym zadaniem Spółki, a dopiero później dodatkowo prowadziła działalność wydawniczą, promocyjną i reklamową. Zdecydowano, iż miasto przystąpi do powołania takiej Spółki.

W sprawach różnych poruszono wnioski spółki „Jamjar” w sprawie prowadzenia prywatnego targowiska przy ulicy Pokoju, rozpatrywano pismo kupców z hali targowej w sprawie zawieszenia pobierania opłat targowych od nich (bo płacą już jedną opłatę dla PGKiM) - lecz wniosek ten oddalono mając na uwadze starania Swarzędza o tę halę.

Na koniec dyskutowano na temat przedłużenia godzin pracy Straży Miejskiej oraz ustawienia tablic informacyjnych przy wjazdach do Sochaczewa.

Notował i brał udział w obradach

WACH

Koledze Józefowi Szajewskiemu wyrazy serdecznego współczucia z powodu śmierci

O J C A

składa

Zarząd KS „Bzura” w Chodakowie

(76 50)

Została tylko fotografia

zu XX wieku, pożółkłe stare fotografie stały się historią.

Beata Dobkowska

21 stycznia w Chodakowskim Domu Kultury obejrzelśmy wernisaż fotografii artystycznej pana Karola Pruskiego. Na wystawę przybyli goście. Był m.in. zastępca burmistrza p. Tomasz Ciesielski, przyjechał również znany fotografik warszawski p. Witold Nowak. To dzięki jego radom i pomocy wystawa powstała. Ekspozycja objęła profesjonalne kolorowe zdjęcia, a także pierwsze czarno-białe próby, przedstawiające architekturę i przyrodę. To właśnie przyroda królowała na większości fotografii. Przy lampce szampana autor prac opowiedział o swojej życiowej pasji. Jego fotograficzne zacięcie oraz zainteresowanie elektroniką zaowocowało powstaniem profesjonalnego w pełni skomputeryzowanego studia. Powstają tam prace artystyczne będące montażem fotograficznym z zastosowaniem komputeryzacji. Obok zdjęć przedstawiających naturę autor zaprezentował zdjęcia z różnych uroczystości rodzinnych. Wystawa połączona z reklamą to ciekawe rozwiązanie. Kiedy oglądamy cuda obra-

Prognoza pogody dla Sochaczewa

Pogoda bez większych zmian. Niżej znad Atlantyku będą przemieszczać się przez Wyspy Brytyjskie nad Skandynawię. Będzie napływać powietrze z zachodu.

Nadal pogoda w kratkę. Okresy dużego zachmurzenia z opadami deszczu na zmianę z roz pogodzeniami. Temperatura maksymalna od 2 do 5 stopni, minimalna od -1 do 2 stopni. Wiatr zachodni i południowo-zachodni, umiarkowany okresami silny.

Sytuacja biometeorologiczna, podobnie jak pogoda, zmienna. Oprócz okresów dobrego samopoczucia, ze względu na zmiany ciśnienia atmosferycznego, pojawią się również chwile kiepskiego samopoczucia psychicznego i fizycznego.

CUMULUS

Podziękowanie

Firmie MakroSystem - panom: Piotrowi Gałęckiemu i Zbigniewowi Zasadzie za nieodpłat-

ne przekazanie komputera IBM naszemu synowi Rafałowi Szkopowi uczniowi V klasy Szkoły Podstawowej w Wyczółkach serdeczne podziękowanie składają

Rodzice

MakroSystem - sponsorem

W dniu 17 stycznia 1994 r. w Szkole Podstawowej im. J. Kusocińskiego w Wyczółkach odbyła się niezwykle sympatyczna uroczystość. Otóż właściciele firmy MakroSystem zajmującej się dystrybucją i serwisem komputerów - panowie Piotr Gałęcki i Zbigniew Zasada przekazali komputer osobisty standardu IBM uzdolnionemu uczniowi klasy V tuższej szkoły RAFAŁOWI SZKOPOWI. Realizuje on indywidualny tok nauczania z matematyki i informatyki i tego typu nagroda (jak również fakt objęcia nad nim patronatu przez firmę MakroSystem) pomoże uczniowi w rozwijaniu i pogłębianiu wiadomości i uzdolnień. Tą drogą pragnę serdecznie podziękować panom Piotrowi Gałęckiemu i Zbigniewowi Zasadzie za tak wspaniały gest. Jednocześnie informuję, iż w naszej szkole świetnie funkcjonuje sprzęt zakupiony w firmie MakroSystem.

Dziękuję również Redakcji za prezentowanie na swoich łamach tak wspaniałych przykładów współpracy.

Mieczysław Gluchowski



Ferie zimowe w Sochaczewie

31 stycznia – 13 lutego 1994 roku

Klub „Cegielka” ul. Piłsudskiego 26

Zajęcie stałe

Plastyka – zajęcia z instruktorem oraz konkursy plastyczne – wtorki, czwartki godz. 10.00.

Tenis stołowy – rozgrywki codziennie godz. 11.00 – 15.00.

Projekcje video – środy, piątki godz. 12.00.

Wypożyczalnia zimowego sprzętu sportowego (łyżwy figurkowe, hokejowe, kije do hokeja) – codziennie od godz. 10.00.

Rozgrywki brydżowe (dla młodzieży szkół średnich) – wtorki godz. 17.00 – 21.00. Kurs tańca disco – codziennie w I tygodniu ferii.

Turnieje i konkursy

Turniej tenisa stołowego w kat. szkół podstawowych – 8.02.94 r. godz. 16.00.

Turniej wiedzy o współczesnej piłce nożnej – 9.02.94 r. godz. 16.00.

Turniej warcabowy – 12.02.94 r. godz. 11.00

Wszystkich zainteresowanych udziałem w turniejach i kursie tańca disco prosimy o wcześniejszy kontakt z klubem.

Filia klubu – Al.600-lecia 66b – zaprasza we wtorki i czwartki w godzinach 11.00 – 14.30.

Proponujemy dzieciom zajęcia plastyczne, teatralne, wycieczkę do Muzeum Ziemi Sochaczewskiej oraz konkursy i wspólne zabawy na powietrzu.

Szczegółowych informacji udziela i zgłoszenia przyjmują pracownicy klubu tel.239-49.

Muzeum Ziemi Sochaczewskiej i Pola Bitwy nad Bzurą

I. Wystawy

Stałe: „Pole Bitwy 1939 – 1945”, „Sochaczew – Pradzieje okolicy, historia miasta”.

Czasowe: „Zabawki pod choinkę”, „W drodze do wolnej Polski 1914 – 1918”, „Galeria sztuki współczesnej”.

Godziny zwiedzania: wtorki, czwartki, soboty i niedziele od 10.00 do 17.00; środy, piątki od 10.00 do 15.00.

II. Wycieczki

3.II., godz. 10.00 – 15.00 – Kampinoski Park Narodowy (zwiedzanie Muzeum, spacer po Puszczy, ognisko).

7.II., godz. 10.00 – Wędrówka szlakiem zabytków Sochaczewa.

9.II., godz. 8.00 – 18.00 – Radom (wystawa malarstwa J.Malczewskiego) – Czarnolas – Kozie-

nicki Park Krajobrazowy.

III. Konkurs plastyczny na plakat reklamowy Sochaczewa (spotkanie informacyjne w Muzeum I.II., godz. 10.00).

IV. Inauguracja działalności Klubu Modelarskiego – 2.II., godz. 12.00.

V. Spotkania, prelekcje, odczyty, filmy.

31.I., godz. 10.00 – „Świat zabawki ludowej”

1.II., godz. 11.00 – „Sochaczew w dawnych wiekach”

2.II., godz. 11.00 – „Archeologia z bliska”

4.II., godz. 11.00 – „Wczoraj i dziś lotnictwa strategicznego” oraz projekcja sensacyjnego filmu wojennego pt. „Memphis Belle”

8.II., godz. 11.00 – „Sochaczew w latach II wojny światowej”

10.II., godz. 11.00 – projekcja dramatu wojennego „ANZIO”

11.II., godz. 11.00 – „Komandosi i jednostki specjalne” oraz film pt. „Atak of the iron couste” (Atak na żelazne wybrzeże)

Zapisy na bezpłatne wycieczki autokarowe Muzeum przyjmuje do 1.II. (wtorek) włącznie.

Uwaga! Na wycieczkę 3.II. zapraszamy dzieci w wieku 7 – 14 lat, a na wycieczkę 9.II. młodzież szkolną w wieku od 14 lat.

Miejski Ośrodek Kultury ul.Żeromskiego 8.

31.I. – 11.00-14.00 – filmy video dla dzieci i młodzieży; 13.00 – 15.00 – wspólne zajęcia (dzieci i rodzice) w pracowni plastycznej; 17.00 – 19.00 – spotkanie z sekcją Malarstwa Dorosłego – pytania i odpowiedzi do malarzy; 16.00 – 18.00 – własnoręczne wykonanie kotylionów i strojów karnawałowych na bal – konkurs.

1.II. – 13.00 – 17.00 – tenis stołowy – rozgrywki o nagrodę dyr. MOK, strzelanie z pistoletu pneumatycznego, rzutki, warcaby; 11.00 – 14.00 – filmy dla dzieci i młodzieży; 15.00 – 17.00 – uczmy się pisać i mówić po angielsku; 16.30 – 18.30 – tańczymy rapa, gry i zabawy towarzyskie.

2.II. – 11.00 – 14.00 – filmy video dla dzieci i młodzieży; 14.00 – 15.00 – prelekcja o sztuce z wyświetlaniem slajdów; 15.00 – 18.00 – zajęcia otwarte malarstwa w pracowni plastycznej; 14.00 – 16.00 – uczmy się pisać i mówić po angielsku; 16.00 – 18.00 – bal kostiumowy – rozstrzygnięcie konkursu na najładniejszy kostium i najciekawszy strój karna-

wałowy – nagrody.

3.II. – 11.00 – 14.00 – filmy video dla dzieci i młodzieży; 13.00 – 17.00 – tenis stołowy rozgrywki o nagrodę dyr. MOK, strzelanie, warcaby, rzutki; 16.30 – 18.30 – w kręgu polskich tańców ludowych – polonez, krakowiak.

4.II. – 13.00 – 17.00 – tenis stołowy, rozgrywki o nagrodę dyr. MOK. strzelanie, warcaby, rzutki.

5.II. – 10.00 – 12.00 – nauka tańca towarzyskiego dla dzieci i młodzieży cha-cha-cha; 13.00 – 15.00 – dyskoteka dla dzieci; 15.00 – 18.00 – zajęcia malarstwa w pracowni plastycznej.

7.II. – 11.00 – 14.00 – filmy dla dzieci i młodzieży; 10.00 – 12.00 – wycieczka do studia radiowego „Fama”; 13.00 – 15.00 – wspólne zajęcia (dzieci i rodzice) w pracowni plastycznej; 17.00 – 19.00 – spotkanie z sekcją malarstwa dorosłych – pytania i odpowiedzi do malarzy.

8.II. – 13.00 – 17.00 – tenis stołowy, rozgrywki o nagrodę dyr. MOK, strzelanie z pistoletu pneumatycznego, rzutki, warcaby; 15.00 – 17.00 – uczmy się pisać i czytać po angielsku; 16.30 – 18.30 – zajęcia otwarte zespołu pieśni i tańca „Małgośka” zaproszenie do wspólnego tańca.

9.II. – 10.00 – 12.00 – dyskoteka dla dzieci i młodzieży z konkursami muzycznymi; 12.00 – 15.00 – filmy video dla dzieci i młodzieży; 14.00 – 15.00 – prelekcja o sztuce z wyświetlaniem slajdów; 15.00 – 18.00 – zajęcia otwarte z malarstwa w pracowni plastycznej.

10.II. – 13.00 – 17.00 – tenis stołowy – rozgrywki o nagrodę dyr. MOK, strzelanie, rzutki, warcaby; 11.00 – 14.00 – filmy video dla dzieci i młodzieży; 14.30 – wyjazd dla młodzieży do Warszawy do Teatru Dramatycznego na musical „Metro” bilety w cenie 60 000 zł i 80 000 zł.

11.II. – 13.00 – 17.00 – podsumowanie rozgrywek tenis stołowy, rzutki, strzelanie, warcaby, wręczenie nagród; 11.00 – 14.00 – filmy video dla dzieci i młodzieży.

12.II. – 10.00 – 12.00 – nauka tańca towarzyskiego dla dzieci i młodzieży rock-and-roll; 13.00 – 15.00 – dyskoteka dla dzieci; 15.00 – 18.00 – zajęcia w pracowni plastycznej quiz „Malarze i ich dzieła”

Miejski Ośrodek Kultury ul.Chopina 101

31.I. – 10.00 – 11.30 – bajki na video dla dzieci; 10.00 – 13.00 – zajęcia w pracowni komputerowej; 13.00 – 16.00 – zajęcia w grupie tanecznej (13-14 dla wszystkich, 14-16 zespół); 13.00

– 15.00 – wstępne rozgrywki bilardowe o „srebrną bilę” (bezpłatnie); 17.00 – 21.00 – dyskoteka.

1.II. – 10.00 – 11.30 – film na video; 10.00 – 13.30 – zajęcia komputerowe; 11.00 – 14.00 – zabawy estradowo-teatralne; 13.00 – 14.00 – konsultacje z języka angielskiego; 13.00 – 15.00 – rozgrywki bilardowe „srebrna bila”; 13.00 – 16.00 – gry stolikowe.

1.II. – 10.00 – 11.30 – bajki video; 10.00 – 13.00 – zajęcia komputerowe; 10.00 – 13.00 – gry stolikowe; 13.00 – 15.00 – rozgrywki bilardowe – „srebrna kula”; 13.00 – 16.00 – spotkania taneczne.

3.II. – 10.00 – 11.30 – film na video; 10.00 – 13.00 – zajęcia komputerowe; 11.00 – 14.00 – zabawy teatralno-estradowe; 13.00 – 15.00 – rozgrywki bilardowe – „srebrna bila”; 13.00 – 16.00 – gry stolikowe.

4.II. – 10.00 – 11.30 – bajki na video; 10.00 – 13.00 – zajęcia komputerowe; 10.00 – 13.00 – gry stolikowe; 13.00 – 15.00 – rozgrywki bilardowe „srebrna bila”; 13.00 – 16.00 – spotkania taneczne.

5.II. – 10.00 – 11.30 – film na video; 11.00 – 14.00 – zabawy teatralno-estradowe; 12.00 – 15.00 – gry stolikowe.

7.II. – 10.00 – 11.30 – bajki na video dla dzieci; 10.00 – 13.00 – zajęcia w pracowni plastycznej; 10.00 – 13.00 – gry stolikowe; 13.00 – 16.00 – spotkania taneczne; 13.00 – 15.00 – rozgrywki finałowe – bilard amerykański; 17.00 – 21.00 – dyskoteka.

8.II. – 10.00 – 11.35 – film na video; 10.00 – 13.00 – zajęcia w pracowni plastycznej; 11.00 – 14.00 – zabawy teatralno-estradowe; 13.00 – 14.00 – konsultacje z języka angielskiego; 13.00 – 15.00 – rozgrywki bilardowe; 13.00 – 16.00 – gry stolikowe.

9.II. – 10.00 – 11.30 – bajki na video; 10.00 – 13.00 – pracownia plastyczna; 10.00 – 13.00 – gry stolikowe; 13.00 – 16.00 – spotkania taneczne; 13.00 – 15.00 – rozgrywki bilardowe.

10.II. – 10.00 – 11.30 – film na video; 10.00 – 13.00 – pracownia plastyczna; 10.00 – 13.00 – gry stolikowe; 11.00 – 14.00 – zabawy teatralno-estradowe; 13.00 – 15.00 – finał rozgrywek bilardowych, 13.00 – 16.00 – gry stolikowe.

11.II. – 10.00 – 11.30 – bajki na video; 10.00 – 13.00 – zajęcia w pracowni plastycznej; 10.00 – 13.00 – gry stolikowe; 13.00 – 16.00 – spotkania taneczne; 17.00 – 21.00 – dyskoteka (w czasie dyskoteki wręczenie nagród „złota bila”).

12.II. – 10.00 – 11.30 – film na video; 11.00 – 14.00 – zabawy estradowo-teatralne; 12.00 – 15.00 – gry stolikowe.

Filozofia bezrobocia

O bezrobociu napisano wiele, nie znaczy to jednak, że odpowiadano na wszystkie pytania. Mam nadzieję, że problem przybliży rozmowa z panem Bogusławem Deperasem, kierownikiem Działu Pośrednictwa Pracy Rejonowego Urzędu Pracy w Sochaczewie.

- Znalazienie pracy w Sochaczewie i jego okolicach staje się coraz większym problemem...

- Nie dla wszystkich jest to problem. Prawnik, główna księgowia, nauczyciel, czy spawacz znajdują pracę. Rzadko zdają sobie sprawę z trudności na rynku pracy niektórzy absolwenci zgłaszający się do Rejonowego Urzędu Pracy. Kończą szkoły, które najczęściej nie mają wiele wspólnego z rynkiem pracy. Co w dzisiejszych czasach znaczy ukończenie np. ZSZ, Technikum Rolniczego czy nawet Elektronicznego.

- Jakiej rady udzieliliby pan absolwentom?

- Powinni przestać traktować zasiłek jako swoistego rodzaju kieszonkowe od państwa. Świat stoi przed nimi otworem, są młodzi, dostosować mogą się do rynku pracy, przekwalifikować. Powinni w siebie inwestować i najważniejsze wykorzystać okres pobierania zasiłku na szukanie pracy.

- W jakiej sytuacji są inne grupy zawodowe?

- W trudniejszej sytuacji są osoby, które miały długi staż pracy i zatrudnienie straciły. Wymaga się od nich elastyczności i zmiany myślenia. Po 20 latach pracy papierkowej mają stać się świadomym użytkownikami komputera. Z podobnymi problemami borykają się kobiety, które wracają z dłuższych urlopów czy te, które nie pracowały nigdy za-

wodowo a sytuacja ekonomiczna zmusza do szukania pracy.

- Wyobraźmy sobie sytuację, że ktoś bezskutecznie poszukuje pracy, stracił prawo do zasiłku. Co ma w takiej sytuacji zrobić? Co proponuje mu Rejonowy Urząd Pracy?

- Przede wszystkim taka osoba powinna zgłosić się do doradcy zawodowego działającego w RUP. Pomaga on w rozwiązywaniu problemów tych, którzy nie mogą znaleźć pracy, a chcieliby uzyskać więcej informacji o sposobach jej poszukiwania, możliwościach przekwalifikowania i doskonalenia zawodowego, podejmowaniu działalności gospodarczej na własny rachunek, sytuacji na rynku pracy, możliwości zatrudnienia itd. Podkreślić należy fakt, że doradztwo zawodowe nie jest psychoterapią, udzielaniem wskazówek, czy rozmową kwalifikacyjną i powinno być od nich odróżnione. Doradca uczy radzenia sobie z problemami zawodowymi i zatrudnieniem. Nie jest w żadnym przypadku terapeutą zaburzeń psychicznych. Klient ma lepiej zrozumieć siebie i swoją sytuację w odniesieniu do środowiska pracy.

- Coraz bardziej popularne są tzw. Kluby Pracy. Co to za instytucja, jak działa?

- Forma spotkań tego typu, sprawdzona w państwach Europy Zachodniej, jest w naszym kraju zupełną nowością. To szansa dla bezrobotnych - mogą zaistnieć i pomóc sobie wzajemnie. Kluby mają być pomocą dla tych, którym próby znalezienia zatrudnienia nie powiodły się. Zrzeszeni w Klubie spotykają się, wymieniają doświadczenia, szukają porad u fachowców. Ci, którzy mają trudności w nawiązywaniu kontaktów i czują się zagubieni w rzeczywistości spotykają ludzi o podobnych problemach. Celem członków Klubu jest szukanie pracy, ale i ocenianie własnych możliwości, uzdolnień, poznanie przepisów dotyczących bezrobot-

nych itp.

- Czy jest szansa, aby Klub Pracy rozpoczął swoją działalność na terenie naszego miasta?

- Mamy nadzieję, że Klub Pracy zacznie swoją działalność w naszym mieście jeszcze w tym roku. Wymaga to pokonania wielu trudności: sprawa lokalu, finansowanie itp. Z tej szansy skorzystali bezrobotni w Skierniewicach, gdzie w grudniu powstał Klub Pracy. Myślę że my dołączymy do grona takich miast.

- Ilość pozostających bez pracy utrzymuje się ciągle na wysokim poziomie. W Sochaczewie jest ich już ok. 5700. Czy RUP rozwiązuje problemy ludzi poszukujących zatrudnienia?

- Odpowiedź nie jest łatwa i zdeterminowana przez wiele czynników. Największy problem stanowią skromne i ilościowo, i jakościowo oferty pracy. Pracodawcy proponują coraz niższe stawki płac, mają za to coraz wyższe wymagania. Gdyby ofert pracy była wystarczająca ilość nie byłoby kłopotów. Urząd ma własną strukturę formalną, która jest

niezbędna do stosowania obowiązujących aktów i reguł prawnych. Ta struktura wymaga modernizacji i dostosowania do zmieniającej się rzeczywistości. Obecny stan rzeczy utrudnia niewątpliwie rozwiązywanie niektórych, na pozór łatwych spraw.

Ponadto poszukujący pomocy znajduje się zawsze w pozycji słabszego, stąd niektórzy petenci są bierni, lękliwi lub uniesieni, inni zaś przyjmują przesadną pozycję obronną, stają się natarczywi i agresywni. Rodzą się więc konflikty.

- Czy możemy liczyć na to, że sytuacja na rynku pracy ulegnie poprawie?

- W najbliższym czasie na pewno nie zmieni się, nie zapowiada się otwarcia nowego zakładu pracy, który zatrudniłby kilka tysięcy osób. Taki stan rzeczy stwarza konieczność poszukiwania pracy poza naszym rejonem np. w Warszawie, zwiększenia aktywności poszukiwania pracy, zmiany kwalifikacji.

- Za rozmowę dziękuję
Beata Woźniak

TEGO JESZCZE NIE BYŁO !!!

117 Czytelników „MOTORU” poleci gratis na salon samochodowy do Genewy dzięki firmie

QUAKER STATE

**JB KOMERS
AUTO-MOTO**

Sochaczew,
ul. B. Chrobrego 5,
tel. 240-32

dystrybutor wyrobów amerykańskiej firmy



oferuje oleje silnikowe i przekładniowe, smary i filtry
NAJWYŻSZEJ ŚWIATOWEJ KLASY!

(ZS-45)

Z kroniki policyjnej

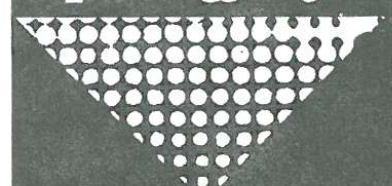

• Między 10 a 15.01. w Czerwoncu Parcel gm. Sochaczew włamano się do budynku gospodarczego, sprawcy po wyłamaniu desek w ścianie skradli siatkę ogrodzeniową, papę, wykładzinę dywanową wartości ok. 10 mln zł.

• W nocy z 10/11.01. w Sieleach gm. Sochaczew po wyłama-

niu drzwi do komórki złodzieje zabrali drób za ok. 2,5 mln zł.

• Butla gazowa, pralka wirnikowa oraz inne przedmioty stały się łupem złodziei, którzy włamali się między 10 a 11.01. do mieszkania przy ul. 600-lecia w Sochaczewie.

• 11.01. o godz. 17.20 w Sochaczewie na tej samej ulicy, po wybiciu szyby w oknie włamywacze zabrali aparat fotograficzny za ok. 1,5 mln zł.

• 13.01. w godz. wieczornych w Sochaczewie dokonano włamania do Mercedesa 407 stojącego na ulicy Warszawskiej, własności firmy „Klocek” z Grudziądza. Złodzieje po wybiciu szyby w drzwiach zabrali pokrowce

z siedzeń, torbę podróżną, szetkę, kurtkę, pierścionek złoty oraz 900 tys zł. Na sumę ok. 4 mln zł.

• 13.01. w Sochaczewie na ul. 600-lecia dokonano dwóch napałów na mężczyzn, którym po pobiciu ukradziono 4,2 mln złotych oraz zegarek „Orient” i 700 tys. Po przeprowadzeniu dochodzenia zatrzymano podejrzanych.

• W nocy z 13 na 14.01. w Sochaczewie przy ul. 600-lecia mieszkańcowi Niemiec skradziono samochód Audi 80 nr rej. KN-SE-217, warty ok. 160 mln zł.

• 15.01. w godz. rannych w Chrzczanach gm. Sochaczew mieszkaniowiec Poznania kierujący Mercedese z nieustalonych

przyczyn zjechał na lewy pas ruchu po czym zderzył się czołowo z Polonezem mieszkanka Pruszkowa. W wyniku wypadku śmierć na miejscu poniósł pasażer Poloneza. Obrażeń ciała doznali kierowca i pasażer Poloneza oraz pasażerka Mercedesa.

• W dniu 15.01. w Dzieglewie gm. Sochaczew w Utracie znaleziono zwłoki zaginionej od dnia 20.10.1993 roku Leokadii Wolskiej.

• 17.01. o godz. 16.30 KRP w Sochaczewie została powiadomiona o kradzieży z terenu Żelazowej Woli gm. Sochaczew mieszkaniowiec Holandii Peugeotta nr rej. BX-76-GS kolor granatowy.

Jubileusz KPN

Kampinoski Park Narodowy powstał trzydzieści pięć lat temu – powołany 16 stycznia 1959 roku Uchwałą Rady Ministrów Nr 91. Jednak idea utworzenia obszaru chronionego prawem narodziła się już na początku stulecia. Mówili o tym wielcy miłośnicy Puszczy Kampinoskiej jak Stefan Żeromski, a przede wszystkim Jadwiga i Roman Kobenzowie.

Puszcza Kampinowska pierwotnie łączyła się z Puszczą Jaktorowską i Bolimowską, obejmując ogromny obszar między Wisłą (od strony Warszawy), a dolną Bzurą i Utratą. Jeszcze w XVI w. była siedliskiem tura, żubra, łosia i niedźwiedzia. Od 1476 r. kampinoskie dobra książąt mazowieckich weszły w skład majątków królewskich. I to właśnie królowie (o czym podają nie tylko legendy) często brali udział w polowaniach na żubry (Jagiello), łosie i jelenie (Jan III Sobieski, Stanisław August). Niewątpliwie nazwę przyjęła Puszcza od Kampinosu – miasta, które zresztą jeszcze do połowy XV wieku funkcjonowało pod nazwą Białe Miasto, a później Kapinos. Nazwy Puszczy Kampinoskiej i miejscowości Kampinos zaczęto powszechnie używać dopiero w I połowie XIX wieku, choć historia tej ziemi rozpoczyna się wiele tysiącleci wstecz. W epoce kamiennej, tj. ok. 7500–4000 lat p.n.e. jak potwierdzają badania archeologiczne, istniało już na tym terenie osadnictwo ludzkie, głównie wzdłuż rzek: Wisły i Bzury oraz

na żyznych glebach Równiny Błońskiej. Pierwsze osady w głębi Puszczy pojawiły się dopiero w XV w. i były to: Truskaw i Wólka Zaborowska. Wraz z pojawieniem się osadnictwa, a także zaliczeniem terenu Puszczy do tzw. królewszczyzn (tj. majątków, z których dochody przeznaczone były na rzecz skarbu publicznego) nastąpiło stopniowe wyniszczanie terenów leśnych. Pierwotne lasy Puszczy Kampinoskiej stanowiły często schronienie dla ludności żyjącej na jej skraju. Takim miejscem było prawdopodobnie pochodzące z X/XI w. grodzisko o tajemniczej nazwie „Zamczysko.”

Drewno kampinoskie było przez wiele lat intratnie sprzedawane w kraju i za granicą, dzięki spławieniu go Wisłą do Gdańska.

W XVIII w. Puszcza Kampinowska była miejscem osadnictwa tzw. budników (tj. ludzi zwalnianych od pańszczyzny w zamian za wycianienie lasu), kolonistów niemieckich, smolarzy. Okres zaborów, to dla Puszczy wręcz rabunkowa gospodarka drzewna, równie niekorzystny okres to I i II wojny światowe. Odzyskanie niepodległości, lata międzywojenne przyniosły wzrost zainteresowania Puszczą ze strony społeczeństwa polskiego, czego konsekwencją było powstanie pierwszych rezerwatów przyrody: Granica – 1936 r. i Sieraków 1937 r. Jednak przełomowym wydarzeniem w dziejach Puszczy było właśnie to sprzed 35 laty, a więc powołanie do życia największego z polskich: Kampinoskiego Parku Narodowego. Zajmuje on 35000 hektarów i powstał dla ochrony jednego z lepiej zachowanych w Europie obszarów wydm śródłądowych porośniętych lasem o-

raz sąsiadujących z nimi rozległych torfowisk z lasami, turzycownikami i łąkami – terenów o charakterze zbliżonym do naturalnego i typowych dla zbiorowisk roślinnych występujących w pradolinach na niżu polskim oraz dla ochrony bogatej fauny tego obszaru. Ok. 24000 ha lasów objętych jest ochroną rezerwatową, 15% tej powierzchni stanowią wydzielone rezerваты ścisłe. Jest ich aż 21. W lasach prowadzi się zabiegi pielęgnacyjno-hodowlane i ochronne, mające na celu odbudowę naturalnego charakteru Puszczy, która przez niewłaściwą gospodarkę w minionych dziesięcioleciach została tak znacznie zubożona, jedynie w ścisłych rezerwach wykluczono jakąkolwiek ingerencję człowieka w środowisko naturalne, tam przyroda rządzi się swymi prawami pozostawiona sama sobie.

W Kampinoskim Parku Narodowym występuje 51 gatunków

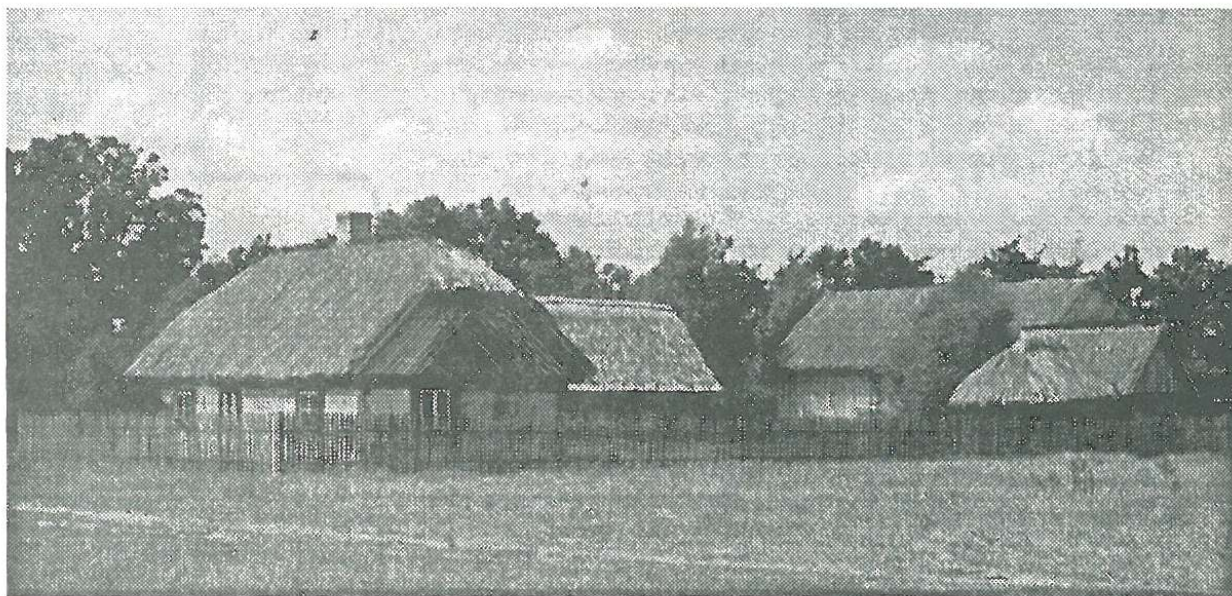

Studia należą do najprzyjemniejszych okresów w życiu człowieka. Poznaje się smak wolności, dorosłego, samodzielnego życia, spotyka wielu ciekawych ludzi i ma dużo wolnego czasu na różne szalone rzeczy. Potem, po ustatkowaniu się, chętnie wraca się myślami do tych lat „sielskich–anielskich”. Na studiach zdarzają się jednak chwile mniej przyjemne – czas sesji egzaminacyjnych. Przypada ich w ciągu roku dwie, zimowa i letnia, jeśli nie liczyć słynnej sesji poprawkowej, zwanej kampanią wrześniową lub jesiennym złotem młodych naukowców.

Sesja zawsze wywołuje pochłód wśród studenckiej braci. Nawet największe kujony czują w głębi duszy przynajmniej lekki niepokój. Na egzaminach różnie bowiem bywa, w gruncie rzeczy są one pewnego rodzaju loterią.

Studenci różnie reagują na zbliżający się termin sesji. (Pomijam tych szczęśliwców, którzy zdają egzamin wcześniej.) Co sumienniejsi, powtarzający przez

cały czas materiał, „zagęszczają” tylko przygotowania. Inni odkładają wszystko na ostatnią chwilę. Są to zwolennicy tzw. krótkiego spięcia, którego credo brzmi „4 x Z”: zakuć, zdać, zapisać, zapomnieć. Nie wszystkim taka metoda wychodzi na dobre, ale z reguły osobniki zdolne, aczkolwiek leniwe, radzą sobie świetnie w powyższy sposób. Do zalet tej meto-

wiejszy wybór, scharakteryzować jest trudniej. W każdym razie wyglądają elegancko. Od stosownego ubioru zależy bowiem połowa sukcesu. Wcześniej oczywiście należy ustalić upodobania egzaminatora. U niektórych wystarczy luźna marynarka, przygotowanie, zaś inni bez odświętnego stroju nie wpuszczą na egzamin.

Podczas sesji funkcjonuje

Sposobów kilka

Jak zdać egzamin?

dy należy stosunkowo krótki okres stresu. Stres bowiem towarzyszy każdej sesji. Celem wyluzowania się żacy palą ogromne ilości papierosów. Korytarze zadymione są do tego stopnia, że niewiele widać. W czasie sesji kolorowa z reguły społeczność studencka ujednocza się. Panowie przeistaczają się w młodych biznesmenów lub dyplomatów, sięgając po ciemne garnitury. Panie, mające

przez cały czas „studencka giełda”, na której można zdobyć wspomniane właśnie informacje jak i do kogo się ubrać. Przede wszystkim jednak na giełdzie dowiedzieć się można pytań egzaminacyjnych, odpowiedzi na nie, wymienić lub porównać notatki, pożyczyć książki.

W trakcie dwóch lub trzech napiętych tygodni zdarzają się również wesole historie. Na pew-

nej uczelni miał miejsce na przykład taki przypadek: otwierają się drzwi pokoju. Staje w nich student, a za nim profesor krzyżąc: złodziej! Wszyscy podrywają się zdumieni, nie wiedząc co robić, a profesor kończy zdanie: złodziej! Czas mi kradnie. Albo inna sytuacja. Studenci podstuchiwali pod oknem na parterze jak przebiega egzamin. Zdarzało się to wielokrotnie w ciągu kilku lat. Egzaminator doskonale o tym wiedział, ale nie odganiał podstuchujących, tylko patrząc się przed siebie, ze stoickim spokojem, wylewał na nich resztki kawy i fusy z herbaty.

To tyle krótkich uwag na temat sesji egzaminacyjnej. Obecnie trwa właśnie sesja zimowa na polskich uczelniach. Dlatego wszystkim studentom, a szczególnie studentom sochaczewianom życzę powodzenia na egzaminach. Nie dziękujcie, podobno przynosi to pecha.

M.K.

drzew i 47 gatunków krzewów. Położenie Puszczy u zbiegu dolin kilku rzek i na szlakach wędrówek ptaków spowodowało, że rośnie w niej wiele rzadkich lub wręcz wyjątkowych dla tej części kraju (i nie tylko) roślin: chamedafne północna jest rośliną borealną, rosnącą w naturalnych warunkach pod kręgiem polarnym, wiśnia kwaśna jest rośliną stepową z południowo-wschodniej Europy, również brzoza czarna występuje prócz KPN tylko w Polsce południowej i wschodniej.

Na wydmach rośnie bór sosnowy, najpiękniejsze okazy sosen osiągają wiek 230 lat, prócz nich rosną dęby szypułkowe i rzadziej bezszypułkowe, graby, brzozy brodawkowate i omszone, osiki. W podszyciu rośnie przeważnie jałowiec, grab, leszczyna, trzmielina i kruszyna. Runo stanowią kobierce mchów i wrzosów, a w zagłębieniach międzywymowych występuje runo czernicowe. Niedzisiejsze bagna wysłane torfami w znacznym stopniu osuszone, zamienione zostały w łąki. Wody terenu Puszczy odprowadzają przekopane kanały, prowadzące do uregulowanej rzeczki Łasicy, która płynie środkiem północnego pasa bagien i uchodzi do Bzury. Charakterystycznym elementem bagien puszczańskich są grundy - suche wyspy, nierzadko porośnięte lasem, na większych pobudowane są nawet wieś np. Górki, Cisowe, Zamóść.

Na terenie Puszczy Kampinoskiej żyje ponad 5 tys gatunków zwierząt, w tym ponad 4 tys to owady. Wśród zwierząt wyróżnia

się łoś - zwierzę herbowe KPN (po wyginięciu na początku XIX w. sprowadzono je ponownie w 1951 r.), a poza tym: dziki, sarny, lisy, borsuki, zające, wieńki, łasice, kuny leśne, tchórze, orzesznice, ryjówki. Niezwykle interesującą sprawą jest eksperyment przeprowadzony w KPN polegający na reintrodukcji rysia (o tym w następnym numerze). Świat ptaków jest w Puszczy bardzo bogaty, gnieźdzą się w niej m.in. prawie wszystkie występujące w Polsce ptaki drapieżne - 9 gatunków dziennych: orlik krzykliwy, myszołów, trzmielojad, jastrząb gołębiarz, krogulec, sokół - kobuz, pustułka, błotniak stawowy i łąkowy, można spotkać także zimujące myszołowy włochate zlatujące podczas zimowego koczowania orły bieliki, widziano nawet orła przedniego i sokoła drzemlika. Wśród lasów i bagien można spotkać czaple siwe, czarne bociany, żurawie, bekasy, kszuki, kulona, słonki i in. Z gadów liczne są zaskrońce, żmije zygzakowate, gniewosze i padalce. Wśród płazów natomiast wyróżnia się żaba moczarowa oraz ropucha paskówka. Z ponad 4 tys owadów naszą uwagę zwracają: biegacze, mrówki i pajęczaki. Bardzo rzadki jest np. eresus niger - pająk z rejonów południowo-europejskich. Zapewne najbardziej widoczne są mrówiska zamieszkałe przez „straż sanitarną” lasu - mrówki, nie bardziej dokuczliwe jednak od pojawiających się od połowy maja po sierpień (szczególnie obficie po wilgotnej wiosnie) komarów.

Kampinoski Park Narodowy jako największy w Polsce, stano-

wiący mozaikę terenów leśnych i łąk, o stosunkowo niskim zaludnieniu, połączony naturalnym korytarzem ekologicznym z Puszcą Kurpiowską, zasilany przez Wisłę jest doskonałym terenem turystyczno-krajoznawczym. Zważywszy, iż teren Puszczy obfituje w pamiątki historyczne, zabytki i miejsca pamięci narodowej. Będąc już w KPN należy zobaczyć znajdujące się tam zabytki architektury jak: dworki w Kampinosie, Lesznie, Lipkowie, Strzyżewie, Zaborowie, Zielonce, Tułowicach; kościoły w Babicach, Borzęcinie, Brochowie, Czerwińsku, Kampinosie, Kazuniu, Lesznie, Łomiankach, Zaborowie. Miejsca walki i męczeństwa, które wyrwały ślady polskości i patriotyzmu również w tej ziemi jak: miejsca bitew i potyczek w Brochowie, Burakowie, Demboskich, Górkach, Laskach, Nadłuże, Opaleniu, Pocięszce, Powązkach, Sierakowie, Truskawiu, Wierszach, Zaborowie Leśnym, Palmirach. Warto pamiętać o pomnikach przyrody, jak chociażby: Dąb Kobendzy, Dąb Powstańców, Jagiellon, Mariew, Siedem Dębów, Sosna Powstańców 1863 r.

Ogromna różnorodność w Kampinoskim Parku Narodowym pozwala znaleźć każdemu „coś” dla siebie. W czynnym przez cały rok Ośrodku Dydaktyczno-Muzealnym w Granicy można dowiedzieć się o Puszczy właściwie wszystkiego. Bliskość KPN pozwala nam korzystać z darów natury w pełni - do czego serdecznie namawiam.

Barbara Zagajewska

Turniej w „Cegielce”

Klub „Cegielka” zaprasza dzieci i młodzież do udziału w turnieju wiedzy o współczesnej piłce nożnej. Turniej odbędzie się 9 lutego 1994 r. o godz. 16.00 w siedzibie Klubu przy ul. Piłsudskiego 26, tel. 239-49.

Zgłoszenia przyjmujemy do 5 lutego. Uczestników obowiązuje znajomość zagadnień związanych z polską i światową piłką nożną od 1970 r. Wszystkich chętnych serdecznie zapraszamy.

AUTO BiS POLONEZ CARO TRUK
(wszystkie typy) CARGO
ATRAKCYJNE RATY I LEASING
(bez zyrantów)
SOCHACZEW, 15-SIERPNIA
17, tel. 234 82
Warszawa, Radzymińska 214
(02) 678 48 38
(ZS-32)

Przyjmujemy natychmiast osobę do pracy w księgowości z praktyką.
Mile widziana znajomość języka angielskiego.
Prywatne Zakłady Drzewne „DRABER”
Sochaczew,
ul. Narutowicza 6/8,
tel. 226-88.
(ZS-60)

Extra - OKNA
trzyżybowe:
◆ Poltrocal - PVC
◆ Drewniane - Sokółka
„DONAR”, Sochaczew,
ul. Spartańska 42A, tel. 222-21
Ceny fabryczne!
(ZS-57)

Piórką o historii

Miejscowość Walewice położona jest w dawnym powiecie łowickim w pobliżu Bielaw i Soboty. W 1783 r. Anastazy Walewski, szambelan króla Stanisława Augusta i starosta warecki wraz z żoną Magdaleną z Tyzenhauzów, wybudował tam okazały klasycystyczny pałac według projektu Hilarego Szpilowskiego.

Walewice rozślawiła na cały świat Maria Łączyńska, starościanka gostynińska, trzecia żona Anastazego Walewskiego i polska miłość Napoleona. Tu, w Walewicach, przyszedł na świat w dniu 4 maja 1810 r. ich syn Florian Aleksander Józef Colonna Walewski, późniejszy minister spraw zagranicznych Francji za panowania Napoleona III, używający imienia Aleksander. Pałac walewicki kojarzy się zatem nieodparcie z legendą napoleońską, chociaż nigdy w swych murach nie gościł Napoleona.

Po śmierci Anastazego Walewskiego w 1814 r. dobra odziedziczył wspomniany już hr. Aleksander Collonna Walewski, który znacznie później sprzedał je wujowi Teodorowi Łączyńskiemu. Około połowy XIX w. dobra walewickie przeszły na własność rodziny Grabińskich i pozostawały w ich rękach do końca II wojny światowej. Po wojnie majątek upaństwowiono. Część objęła Państwowa Stadnina Koni

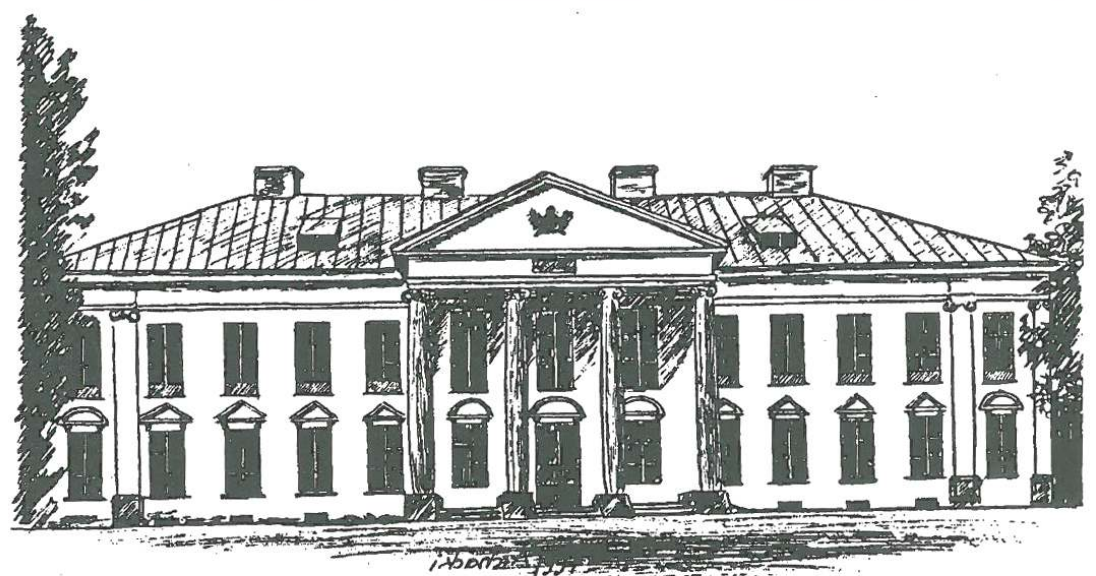

Rasowych (wraz z pałacem i parkiem), część zaś Państwowe Gospodarstwo Rolne.

Pałac w Walewicach należy do najciekawszych przykładów klasycystycznych siedzib wiejskich w Polsce. Frontem zwrócony jest na wschód i składa się z prostokątnego piętrowego korpusu głównego i z kwadratowych również piętrowych pawilonów bocznych połączonych z korpusem galeriami komunikacyjnymi załamany pod kątem pros-

tym. Korpus główny ma od frontu potężny ciosowy portyk joński zwieńczony trójkątnym frontonem. Wielki urok Walewic w dużej mierze polega na idealnym zespoleniu pałacu z rozległym krajobrazowym parkiem skomponowanym przez Waleriana Kronenberga. Rozległe widoki, jakie roztaczają się ze wzgórz, na którym usytuowany jest pałac, zapewniają tej siedzibie szeroki oddech.

Wojciech Archacki

Czwartek 27.01.

Program I

6.00 Kawa czy herbata? 9.00 Wiadomości 9.15 Mama i ja 9.30 Domowe przedszkole 9.55 Porozmawiamy o dzieciach 10.05 „Policjanci z Miami” – ser. USA 11.00 Kwadrans na kawę 11.15 Videofashion 11.40 Smoczek czy grzechotka? 12.00 Wiadomości 12.15 Magazyn „Notowań” 12.45 Odkrywamy talenty – prog. dla młodzieży 13.30–15.55 Telewizja Edukacyjna 16.05 Odkrywamy talenty – prog. dla młodzieży 16.50 Muzyczna Jedyńka 17.00 Teleexpress 17.20 Miliard w rozumie – teleturniej 17.45 Raport o zagrożeniach 18.00 „Energetyczne alternatywy” – ang. ser. dok. 18.30 Znaki czasu – mag. katolicki 19.00 Wieczorynka 19.30 Wiadomości 20.00 Bilans – mag. rządowy 20.20 „Policjanci z Miami” – ser. USA 21.15 Tylko w Jedyńce 21.55 Studio sport 22.25 Pegaz 23.00 Wiadomości 23.20 Gorąca linia 23.30 Muzyczna Jedyńka 23.35 „Ognista krew” – ang. ser. dok. 0.20 To lubię 1.20 Powrót bardów

Program II

7.30 Panorama 7.35 Przeboje Dwójki 8.05 Program lokalny 8.35 „Zorro” – ser. USA 9.00 Studio Dwójki 9.10 „Miłość i dyplomacja” – ser. kanad.-arg. 9.40 Świat kobiet 10.05 „Wild America” – ang. film dok. (wersja oryginalna) 10.35 „Boulevard du XX wieku” – franc. film dok. (wersja oryginalna) 11.00 Panorama 11.05 „Pęknięcie nadziei – Antoni Kępiński” – film dok. 11.45 Fantazje Rona Arada 12.00 Świadkowie XX wieku 13.00 Panorama 13.05 „Miłość z komputera” – film duński 14.15 Złote lata 60 15.15 Polskie barwy Białej Rusi 15.35 „Zorro” – ser. USA 16.00 Panorama 16.05 Wielka piłka 16.35 Multihobby 16.55 W cieniu Kremla 17.35 „Miłość i dyplomacja” – ser. kanad.-arg. 18.00 Panorama 18.05 Program lokalny 18.35 Koło fortuny 19.05 „W szpitalu wielkim jak świat” – film dok. 19.30 „Zawód – amator” – film dok. 20.00 Koncert Katii o Marielle Labeque w Monachium 21.00 Panorama 21.30 Sport 21.55 Przed Jajtą – po Jalcie 22.10 „Hotel du Paradis” – film ang. 0.00 Panorama 0.05 Złote lata 60

Piątek 28.01.

Program I

6.00 Kawa czy herbata? 9.00 Wiadomości 9.15 Mama i ja 9.25 Przedszkolny koncert życzeń 10.00 „Stracone złudzenia” – film franc. 12.00 Wiadomości 12.15 Magazyn „Notowań” 12.45 Ciuchcia 13.30–15.55 Telewizja Edukacyjna 16.05 Ciuchcia 16.50 Muzyczna Jedyńka 17.00 Teleexpress 17.20 Test – mag. konsumenta 17.40 Tata, a Marcin powiedział... 18.00 Randka w ciemno 18.45 W kraju Zulu Gula 19.00 Wieczorynka 19.30 Wiadomości 20.15 „Basen topielców” – film USA 22.15 Sprawa dla reportera 23.00 Wiadomości 23.15 Gorąca linia 23.25 Muzyczna Jedyńka 23.30 „Chłopcy z paczki” – film USA 1.25 Yves Montand na estradach świata

Program II

7.30 Panorama 7.35 Przeboje Dwójki 8.05 Program lokalny 8.35 „Batman” – ser. anim. USA 9.00 Studio Dwójki 9.10 „Muzea Austrii” – aust. ser.

TYDZIEŃ w telewizji

od 27.01.
do 2.02.

dok. 9.40 Świat kobiet 10.05 „Osterreichbild am Sonntag” – niem. film dok. (wersja oryginalna) 10.35 Ulica Sezamkowa (wersja oryginalna) 11.00 Panorama 11.05 Studio Dwójki 11.10 Seans filmowy 11.40 Róbta, co chceta 12.00 „Pospieszalcy. Nisko latające anioły” – film dok. 12.40 My i nasz dom 13.00 Panorama 13.05 „Przystanek Alaska” – ser. USA 13.50 Laureaci Festiwalu Ziemi Górskich 14.45 Reporterzy Dwójki przedstawiają 15.00 „Zawód – Amator” – film dok. 15.35 „Batman” – ser. anim. USA 16.00 Panorama 16.05 Klub Yuppies? 16.30 „Hrabina Cosel” – ser. polski 17.20 Tęsknoty i marzenia 17.45 Welcome to America – teleturniej 18.00 Panorama 18.05–21.00 Program regionalny 21.00 Panorama 21.30 Sport 21.40 Za chwilę dalszy ciąg programu 22.15 „Przystanek Alaska” – ser. USA 23.00 Teatr Sensacji: Jerzy Janicki „Umarłem, aby żyć”(3) 0.30 Panorama 0.35 „Chłodne, krystaliczne, czyste strumienie” – ang. film dok. 1.25 „Pewnego razu w Lizbonie” – ser. portug.-franc. 2.20 Przeboje Dwójki 3.00 Studio sport

Sobota 29.01.

Program I

7.00 Rondo 7.25 Rynek-agro 7.45 Z Polski 8.05 W drugim planie 8.25 Wszystko o działce 9.00 Wiadomości 9.10 Ziarno 9.35 5–10–15 11.00 „Na szlaku przygody” – austral. ser. dok. 11.50 Ludzie i zdarzenia 12.00 Wiadomości 12.10 Sceny i obrazy 12.40 By odnaleźć duszę 13.15 Studio sport 14.00 Walt Disney przedstawia 15.15 Zimowe MTV 15.35 Teatr Wspomnień: Alfred de Musset „Nie igra się z miłością” 17.00 Teleexpress 17.20 Muzyczna Jedyńka – Finał 18.10 „Dzień za dniem” – ser. USA 19.00 Małe wiadomości DD 19.10 Wieczorynka 19.30 Wiadomości 20.00 Polskie ZOO 20.30 „Hello, Dolly!” – film USA 23.05 Wiadomości 23.15 Kochane baby – prog. public. 0.10 Sportowa sobota 0.35 „W walce z gangsterami” – film USA 2.00 „Bawcie się!” – prog. rozr.

Program II

7.30 Panorama 7.35 Kaliber – mag. wojsk. 8.00 Ulica Sezamkowa 9.00 Tacy sami 9.20 Lekcja języka migowego 9.35 Małe ojczyzny 10.10 Rody polskie 10.40 Róbta, co chceta 11.00 Spotkania z muzyką 12.00 Akademia Filmu Polskiego: „Żywy Mateusza” 13.30 „Franciszek Brodniewicz” – film dok. 14.00 Niepokoje końca tysiąclecia 14.30 Studio sport 15.25 Zwierzęta świata 15.55 Totolotek 16.00 Panorama 16.05 Do trzech razy sztuka 16.30 Tatry 17.05 „Czterdziestolatek – 20 lat później” – ser. TP 18.00 Panorama 18.05 Program lokalny 18.30 Gra – teleturniej 19.00 Janek – sylwetka Jana Kaczmarska 20.10 Rzeczpospolita Druga i Pół – prog. public. 21.00 Panorama 21.25 Słowo na niedzielę 21.40 „Przyjaciele nadchodzą” – recital zespołu Przyjaciele 22.10 „Jesień Cheyennów” – film USA 0.35 Studio sport 1.35

Gwiazdy wytwórni płytowej GRD 3.00 Studio sport

Niedziela 30.01.

Program I

7.00 Rolnictwo na świecie 7.15 Przystanki codzienności 7.35 Tydzień 8.30 Notowania 9.00 „Zamek Eureka” – ser. USA 9.25 Spotkanie z lokomotywą 9.40 Teleranek 10.10 „Domek na prairii” – ser. USA 11.00 „Dinozaury” – ser. dok. USA 12.00 Telewizyjny koncert życzeń 12.30 Scena Młodego Widza 13.10 Z kamerą wśród zwierząt 13.35 W starym kinie: „Zabili go i uciekł” – film ang. 15.00 Minilista przebojów 15.30 Krótkie śpięcie 16.00 Pieprz i wanilia 16.40 Antena 17.00 Teleexpress 17.30 „Dynastia Colbych” – ser. USA 18.20 7 dni – świat 19.00 Wieczorynka 19.30 Wiadomości 20.15 „Malibu Road 2000” – ser. USA 21.15 Sportowa niedziela 22.15 Jedna sytuacja 22.40 Muzyka w starych murach 23.25 „Ognie polne” film jap. 1.05 Symfonia faustowska Franciszka Lista

Program II

7.30 Echa tygodnia 8.00 „Piotruś Pan i piraci” – ser. anim. USA 8.25 „Malibu Road 2000” – ser. USA 9.10 Słowo na niedzielę 9.30 Program lokalny 10.30 Kant gigant 11.00 Godzina z Hanna-Barbera 12.00 „Upadek Cesarstwa Rzymskiego”(2) – film USA 13.30 Róbta, co chceta 14.00 „Artur Rubinstein – Kocham życie” – niem. film dok. 15.30 „Wow” – ser. pol.-niem. 16.00 Panorama 16.20 Animals 16.55 „Dzieciaki, kłopoty i my” – ser. USA 17.20 Wydarzenie tygodnia 17.50 Chimera 18.20 Gość Dwójki 18.30 Gra – teleturniej 18.55 Poznajemy Krzysztofa Kieślowskiego 19.30 Zatańcz flamenco 20.00 „A kuku, panie kuku” – niem. ser. anim. 20.10 Godzina szczerości 21.00 Panorama 21.25 Pokaz mody Azzara 22.20 „Ojcowie i synowie” – ser. niem. 23.25 Recital Leszka Abrahamowicza 0.00 Panorama 0.05 Studio sport

Poniedziałek 31.01.

Program I

6.00 Kawa czy herbata? 9.00 Wiadomości 9.15 Mama i ja 9.30 Domowe przedszkole 9.55 Porozmawiamy o dzieciach 10.05 „Dynastia Colbych” – ser. USA 11.10 Przyjemne z pożytecznym 11.20 Gotowanie na ekranie 11.40 Szkoła dla rodziców 12.00 Wiadomości 12.15 „Augusta Zamoyskiego odkrywanie sztuki” – film dok. 12.45 Klatka po klatce – prog. dla dzieci 13.30–15.55 Telewizja Edukacyjna 16.05 Luz 16.50 Muzyczna Jedyńka 17.00 Teleexpress 17.20 Kwant 17.40 Prawnik domowy 18.05 „A teraz Frannie” – ser. USA 18.30 Biennale architektury 19.00 Wieczorynka 19.30 Wiadomości 20.00 Prosto z Belwederu 20.20 Teatr TV na Świecie: Alan Ayckbourn „Wszystko jest względne” 22.15 Miniatury 22.20 Reportaż 22.35 Gość Muzycznej Jedyńki 23.00 Wiadomości 23.15 Gorąca linia 23.25 Muzyczna Jedyńka 23.40 „Życie na sprzedaż” – ser. wł. 1.20

Przeboje Bogusława Kaczyńskiego

Program II

7.30 Panorama 7.35 Przeboje Dwójki 8.05 Program lokalny 8.35 „Przygody kaczkorka Alfreda Jonatana Kwaka” – holend. ser. anim. 9.00 Studio Dwójki 9.15 „Miłość i dyplomacja” – ser. kanad.-arg. 9.45 Ona – magazyn 10.05 „Impresje dalekich oceanów” – ser. dok. 10.55 Studio Dwójki 11.00 Panorama 11.05 Studio Dwójki 11.10 7 dni polskiego sportu 12.00 „Małe smoki” – jap. ser. dok. 13.00 Panorama 13.05 „Czterdziestolatek – 20 lat później” – ser. TP 14.00 „Pan Kleks w kosmosie” – film polski 15.20 Jasełka 16.00 Panorama 16.05 Studio sport 16.15 Dedykacje 16.40 Przegląd kronik filmowych 17.15 PKF 17.30 „Miłość i dyplomacja” – ser. kanad.-arg. 18.00 Panorama 18.05 Program lokalny 18.35 Koło fortuny 19.05 „Małe smoki” – jap. ser. dok. 20.00 „Błyskawice” – ser. USA 20.20 Auto – magazyn 21.00 Panorama 21.30 Sport 21.40 Reporterzy Dwójki przedstawiają 22.00 „Perry Mason” – film USA 23.25 Maraton trzeźwości 0.05 Panorama 0.10 Noc i stres 0.25 Muzyka a zdrowie 0.45 „Błyskawice” – ser. USA

Wtorek 1.02.

Program I

6.00 Kawa czy herbata? 9.00 Wiadomości 9.15 Mama i ja 9.30 Domowe przedszkole 9.55 Porozmawiamy o dzieciach 10.00 „Życie” – ser. jap. 10.45 Armie świata 11.00 Gielda pracy, gielda szans 11.45 Uszyj to sama 12.00 Wiadomości 12.15 Magazyn „Notowań” 12.45 Klatka po klatce – prog. dla dzieci 13.30–15.55 Telewizja Edukacyjna 16.05 Halo, 5–10–15! 16.50 Muzyczna Jedyńka 17.00 Teleexpress 17.20 Sensacje XX wieku 17.40 Kino ma prawie 100 lat! 18.05 „Murphy Brown” – ser. USA 18.30 Rewizja nadzwyczajna 19.00 Wieczorynka 19.30 Wiadomości 20.25 „Dotknięcie ręki” – film pol.-ang.-niem. 22.05 Listy o gospodarce 22.30 Śpiewa Urszula Sipińska 23.00 Wiadomości 23.15 Gorąca linia 23.25 Muzyczna Jedyńka 23.30 Niezwykłe biografie 0.20 Po północy 1.05 Siódemka w Jedyńce

Program II

7.30 Panorama 7.35 Przeboje Dwójki 8.05 Program lokalny 8.35 „Anette” – jap. ser. anim. 9.00 Studio Dwójki 9.15 „Miłość i dyplomacja” – ser. kanad.-arg. 9.40 Świat kobiet 10.05 „Impresje dalekich oceanów” – ser. dok. 10.55 Studio Dwójki 11.00 Panorama 11.05 Studio sport 11.35 „Cyrki świata” – film dok. 12.50 Przeboje Dwójki 13.00 Panorama 13.05 „Nad rzeką Murray” – ser. austral. 14.00 „Pan Kleks w kosmosie” – film polski 15.05 Przeboje Dwójki 15.25 Maraton trzeźwości 16.00 Panorama 16.05 Studio sport 16.15 Dom 16.45 Ojczyzna – polszczyzna 17.00 Co jest grane? 17.10 Poszukiwanie prawdy 17.35 „Miłość i dyplomacja” – ser. kanad.-arg. 18.00 Panorama 18.05 Program lokalny 18.35 Koło fortuny 19.05 „William Holden – Złoty chłopak” – film dok. USA 20.00 Studio Teatralne Dwójki: Tadeusz Rittner „Lunia” 21.00 Panorama 21.30 Sport 21.40 Pogotowie ekologiczne Dwójki 22.00 „Pocałunek śmierci” – film USA 0.00 Panorama 0.05 „Wróg wroga” – ser. niem.

Ogłoszenia drobne

● Żaluzje, verticale, rolety. Drzwi: zabezpieczanie, tapicerka, harmonijki. Tel.258-20 Kozłowski.

● Instalacje alarmowe, elektryczne. 241-18 (ZS-4)

● Sprzedam tanio dom w Żdżarowie z działką. Tel.255-68 od 19.00. (ZS-7)

● Dzierżawstwo. Swetry, getry, leginsy - wszystkie rozmiary. Producent: Kochanowski 37/27, tel.257-38. (ZS-15)

(ZS-27)

● Usługi Transportowo-Spedycyjne. STH, Sochaczew, ul.Spartańska 42, tel.228-99. (ZS-29)

● Usługi stolarsko-ślusarskie, montaż żaluzji, verticale. Tel.235-56, Zawiszy 38. (ZS-31)

● VAT, deklaracje podatkowe, rozliczenia roczne. Chopina 59, tel.257-71. (ZS-41)

● Kupię działkę budowlaną w centrum Sochaczewa ok. 1000 m². Kontakt tel.223-55. (ZS-44)

● Do wynajęcia - duży lokal sklepowo-magazynowy w centrum Skierniewic. Tel.34-57 lub 37-59. (ZS-49)

● Sprzedam lub zamienię na własnościowe dom mieszkaniowy w Sochaczewie pow. 90 m² (woda miejska, kanalizacja, c.o.) na działce o pow. 1200 m². Tel.236-51. (ZS-50)

● Sprzedam budynek gospodarczy w Sochaczewie 120 m², działka 880 m². Tel.236-51. (ZS-51)

● Sprzedam działki budowlane pow. od 800 m² do 1200 m². Staszica 108. (ZS-52)

Miejska Biblioteka Publiczna w Sochaczewie, ul.Żeromskiego 39a, tel.246-61 zatrudni osobę niepełnosprawną ze znajomością obsługi komputera. (ZS-53)

● Sprzedam działki budowlane 814 m² i 324 m². Sochaczew, tel.232-68. (ZS-55)

● Kupię osobowy do remontu. 224-96. (ZS-56)

Biegły księgowy Biura Rachunkowego „Fiskus”

poprowadzi fachowo księgowość, księgę przychodów i rozchodów oraz rozliczenie podatku VAT. Sochaczew, ul.Przylasek 2A (300 m w prawo od cmentarza na Wypalenisku), tel.227-78. (ZS-16)

Zakład Stolarski Sochaczew, ul.Trojanowska 22

Sprzedaż i montaż: boazerii, mozaiki, parkietu, listew, szaf, tralek, schodów, drzwi. Tel.242-88 (ZS-5)

BANK PRZEMYSŁOWY S.A.



Oddział w Łodzi Przedstawicielstwo w Sochaczewie

ul.15 Sierpnia 106, tel.222-01 w. 516, 465

Mamy zaszczyt zaprosić Państwa do współpracy z naszym Bankiem.

Pragniemy zwrócić uwagę na szczególnie atrakcyjne elementy oferty takie jak:

- ▶ prowadzenie rachunków bieżących (a'vista) na wyjątkowo konkurencyjnych warunkach **pod względem wysokości stopy oprocentowania**, która aktualnie wynosi 12% p.a.;
- ▶ przyjmowanie, rzadko jeszcze stosowanych przez inne banki, krótkoterminowych lokat 1, 2 i 3 tygodniowych;
- ▶ stosowanie, jako jedyny z nielicznych banków w kraju, **miesięcznej kapitalizacji odsetek** na wszystkich rodzajach rachunków bankowych (rachunkach a'vista i lokat terminowych);
- ▶ prowadzenie działalności kredytowej w formie różnych rodzajów kredytów w rachunku bieżącym i kredytowym.

Jesteśmy przekonani, że po rozważeniu zaprezentowanych przez nas ofert, staną się Państwo Klientami naszego Przedstawicielstwa.

(ZS-9)

Sroda 2.02.

Program I

6.00 Kawa czy herbata? 9.00 Wiadomości 9.15 Mama i ja 9.30 Domowe przedszkole 9.55 Porozmawiamy o dzieciach 10.00 „Na wariackich papierach” - ser. USA 10.55 Taki jest świat 11.35 Reportaż 12.00 Wiadomości 12.15 Magazyn „Notowań” 12.45 Klatka po klatce - prog. dla dzieci 13.30-15.55 Telewizja Edukacyjna 16.05 Halo, 5-10-15! 16.50 Muzyczna Jedynka 17.00 Teleexpress 17.20 Stop - mag. ekologiczny 17.40 Co na to mama - teleturniej 18.05 „Na wariackich papierach” - ser. USA 19.00 Wieczorynka 19.30 Wiadomości 20.15 Studio sport 22.10 Gramy piosenki - prog. dok. 23.00 Wiadomości 23.15 Gorąca linia 23.25 Muzyczna Jedynka 23.30 „Życ na krawędzi” - film grecki 1.05 Życie moje

Program II

7.30 Panorama 7.35 Przeboje

Dwójki 8.05 Program lokalny 8.35 „Kacper i jego przyjaciele” - ser. anim. USA 9.00 Studio Dwójki 9.15 „Miłość i dyplomacja” - ser. kanad.-argent. 9.45 Świat kobiet 10.05 „Impresje dalekich oceanów” - ser. dok. 10.55 Studio Dwójki 11.00 Panorama 11.05 Studio sport 11.50 „Cyrki świata” - film dok. 12.55 Studio Dwójki 13.00 Panorama 13.05 „Historia pewnej miłości” - film polski 14.40 „Cudowne dziecko” - film dok. 15.35 Przeboje Dwójki 16.00 Panorama 16.15 Magazyn przechodnia 16.25 Zwierzęta wokół nas 16.50 Totolotek 17.05 Giełda - mag. kupców 17.30 „Miłość i dyplomacja” - ser. kanad.-argent. 18.00 Panorama 18.05 Program lokalny 18.35 Koło fortuny 19.05 „Litwo, słyszę Twój głos” - film dok. 20.00 „Historia pewnej miłości” - film polski 21.00 Panorama 21.30 Ekspres reporterów 22.05 „Na antenie” - ser. USA 22.30 Boy - Żeleński - prog. public. 23.10 Paris - St.Louis - prog. artys. 23.25 Vademecum teatromana 0.00 Panorama 0.05 Art - noc

Gabinet Stomatologiczny

Paweł Martyniak, Łowicz, ul.Kaliska 5 w Ośrodku Doradztwa i Doskonalenia Kadr

czynny codziennie

- ❖ zabezpieczanie zębów przed próchnicą u dzieci,
- ❖ leczenie zębów,
- ❖ kosmetyczne leczenie zębów złamanych i przebarwionych,
- ❖ chirurgia stomatologiczna (resekcja, usuwanie torbieli, zębów zatrzymanych, podcinanie wędzidełek u dzieci),
- ❖ protetyka stomatologiczna (każdy termin wykonania jest możliwy).

Na życzenie pacjenta wszystkie zabiegi wykonywane w znieczuleniu miejscowym lub ogólnym.

Telefon: Łowicz 62-44 wew. 118 - całą dobę.

(ZS-3)

Program telewizji kablowej od 27.01. do 2.02.



27.01.94 r. czwartek

18.30 Zapowiedzi programu 18.40 Powrót do Edenu - ser. austral. 19.30 Rodzina Potwornickich - ser. USA 20.00 Człowiek, który spadł na ziemię - film USA 22.15 Muzyka na dobranoc

28.01.94 r. piątek

17.30 Sharky i George - ser. anim. USA 17.55 Wszystko o komputerach - ser. anim. USA 18.30 Szalone bobasy - franc. ser. anim. 19.00 Santa Barbara - ser. USA 20.00 Fort Boyard - gra tv 21.15 Kobieta w oknie - film franc.

29.01.94 r. sobota

17.30 Sharky i George - ser. anim. USA 17.55 Wszystko o komputerach - ser. anim. USA 18.30 Szalone bobasy - franc. ser. anim. 19.00 Santa Barbara - ser. USA 20.00 Brudna sprawa - film franc. 21.30 Cinema,

cinema - mag. filmowy 22.00 Wszystko cokolwiek pragnielibyscie wiedzieć na temat seksu - film USA

30.01.94 r. niedziela

17.30 Wszystko o komputerach - ser. anim. USA 17.55 Przygody Hucka - film USA 19.00 Santa Barbara - ser. USA 20.00 Trzy dni Kondora - film USA 21.55 Jak powstał „Final Instinct” - reportaż 22.20 Santa Barbara - ser. USA

31.01.94 r. poniedziałek

17.30 Program lokalny firmy ANIMAL 18.30 Zapowiedź programu 18.40 Super - Piątka - ser. USA 19.30 Mocne hity z USA - lista przebojów 20.00 Szalone wakacje - film USA 21.45 Santa Barbara - ser. USA

1.02.94 r. wtorek

17.30 Program lokalny dla osiedla Żwirki i Wigury 18.30 Zapowiedź programu 18.40 Powrót do Edenu - ser. austral. 19.30 Rodzina Potwornickich - ser. USA 20.00 Fort Boyard - gra tv 21.15 Kobieta w oknie - film franc.

2.02.94 r. środa

17.30 Program lokalny firmy ANIMAL 18.30 Zapowiedź programu 18.40 Super - Piątka - ser. USA 19.30 Mocne hity z USA - lista przebojów 20.00 Brudna sprawa - film franc. 21.30 Notatnik filmowy 22.00 Wszystko cokolwiek pragnielibyscie wiedzieć na temat seksu - film USA

POCZTA

Droga redakcjo!

Pragnę gorąco zaprotestować przeciwko drukowaniu w „Ziemi Sochaczewskiej” materiałów typu „Zmarłemu i kadzidło nie przywróci życia”. Jest to klasyczny przykład komunistycznego bełkotu. Autor podpisujący się Jerzy Seklecki o wszystkie nieszczęścia obwinia Premiera Balcerowicza. Krótko można streścić całostroniowe wyurządzenie w sposób następujący „Fajnie było, bo były kołchozy, ale przyszedł Balcerowicz i kołchozy upadły. Obecnie mamy rząd chłopsko-robotniczy i jest nadzieja, że kołchozy się odrodzą i znowu będą fajnie.”

Przepracowałem w różnych pionach spółdzielczości kilkanaście lat i doskonale wiem jak chora była spółdzielczość w Polsce socjalistycznej. Tzw. działacze spółdzielczy oskarżają kolejne rządy solidarnościowe o rozmyślne działanie na szkodę spółdzielczości. Nauczyli się nawet podierać wzorcem zachodnim (kilka lat wstecz podpierali się jedynie wzorami wschodnimi). Mówi się o systemie zwolnień podatkowych dla spółdzielni w państwach zachodnich. Nikt jednak z „oddanych działaczy” nie raczy zauważyć, że spółdzielnia w rozumieniu Zachodu jest to dobro-

wolne zrzeszenie członków i opiera swoją działalność na środkach finansowych pochodzących tylko i wyłącznie z wkładów swoich członków. Państwo uznając pożyteczną działalność takich spółdzielców zwalnia ich z płacenia niektórych podatków i jest to forma nagrody za ich społeczną działalność dla dobra swego środowiska. Spółdzielnie w Polsce nadal są „Przedsiębiorstwami Spółdzielczymi” opierającymi swoją działalność głównie na kredytach, żądaniu dotacji i różnych preferencjach, a w niewielkim stopniu na udziałach swoich członków. Dlatego trudno jest je nawet nazwać spółdzielniami w pełnym tego słowa znaczeniu. Sochaczewskie spółdzielnie okres przeobrażeń znoszą stosunkowo nieźle, może z wyjątkiem Spółdzielni Kółek Rolniczych, ale był to też najbardziej chory twór. Najbardziej zaawansowana w przemianach jest chyba Gminna Spółdzielnia „SCH”. Dzieje się tak m.in. dzięki wyjątkowo profesjonalnemu zarządzaniu Prezesa Pachowiaka. Niestety, świadomość wielu członków tej Spółdzielni również nie nadąża za rzeczywistością. Traktują swoją Spółdzielnię wyłącznie instrumentalnie żądając coraz dalej idących przywilejów członkowskich. Nie zgadzają się natomiast na radykalne powiększenie udziałów, na których spółdzielnia powinna opierać swoją działalność wypracow-

ując zysk, który może być dopiero przeznaczony na przywileje członkowskie.

Pan J.Seklecki w swoich wyurządzeniach rozdziera również szaty nad ubóstwem polskiego rolnika. Proszę państwa, jeżeli przeciętny polski rolnik mający średnio 3,5 ha średnio lichej ziemi chce wyżywić z tego swoją 6 osobową rodzinę i jeszcze część produktów sprzedać aby starczyło na wybudowanie dzieciom domów w mieście, to ja przepraszam, to się nie uda w żadnym kraju na świecie.

Łączę pozdrowienia dla Sochaczewskich Spółdzielni i życzę im jak najmniej członków w rodzaju pana Sekleckiego.

T.W.

(nazwisko do wiadomości redakcji)



Do autora artykułu „Zmarłemu i kadzidło nie przywróci życia” Jerzego Sekleckiego.

Szanowny Panie!

Chwała Balcerowiczowi za reformę polskiej gospodarki, za stabilizację złotówki, za niekontrolowany import, w tym produktów rolno-spożywczych, za to wreszcie, że ruszyła produkcja, za wizerunek Polski na świecie.

Zapoczątkowaną przez Balcerowicza politykę gospodarczą kontynuowały wszystkie następane rządy. PSL i SLD na bazie bezprzykładnej krytyki poprzedników, obiecując radykalną poprawę warunków życia, stworzyły rząd, który nie ma własnej wizji reformowania gospodarki, autorytetów na miarę Balcerowicza, własnego programu. Rząd Pawłaka kontynuuje więc linię reform zapoczątkowanych przez Leszka Balcerowicza, bo nie może inaczej. Po prostu - innej drogi nie ma. Trzeba dalej iść tą drogą, albo stanąć w miejscu. Stanie oznacza cofnięcie się do roku 1988 i inflację rządu kilkuset procent. Nikt do tej pory w Polsce, ale i na świecie, poza Leszkiem Balcerowiczem, nie potrafił stworzyć spójnego programu przekształcenia gospodarki nakazowej na wolnorynkową. W tym niedokształconym kraju bardzo trudno być prorokiem. Ja, Panie Seklecki, bardzo się cieszę jeśli ludzie dorabiają się. Cieszyłbym się też, gdyby nie 10% rolników miało wizję swej przyszłości, a znacznie więcej. Gdyby tych 70% nieporadnych gospodarstw rolnych wysiliło się na rozwój, a choćby na stabilność. Może mniej samochodów i alkoholu (w 1993 r. wypito na wsi 61 mln litrów alkoholu w przeliczeniu na czysty spirytus, nie licząc produkcji własnej), więcej myślenia i chęci do nauki zahamowałyby proces niszczenia polskiej produkcji rolnej przez samych rolników. Co Pan myśli? Ja w każdym razie nie życzę sobie zamykania granic przed napływem żywności

z zewnątrz, czy podnoszenia ceł z 10% na 40%, jak to zrobił rząd Pawłaka przed świętami w prezencje rolnikom, zubażając 2/3 ludności w miastach.

Czy to matka, czy macocha, która karmi jedno dziecko, a dwoje jest głodnych?

Dlatego jestem za jednakową polityką kredytową dla rolnictwa, przemysłu i handlu, za łatwym i szybkim, zgodnym z prawem dorabianiem się fortun, co nie zachęca, a zniechęca, Panie Seklecki, do uczestnictwa w aferach. Bogacenie się ludzi przynosi korzyść, także państwu, w postaci podatków i miejsc pracy. A więc nam wszystkim. Jestem za równą odpowiedzialnością wobec łamania prawa przez każdego obywatela, także prezydenta, premiera i Wachowskiego. Jestem za sprawiedliwą oceną, w tym spółdzielczości wiejskiej, która tak bardzo leży Panu na sercu.

Spółdzielczość wiejska upadła nie z powodu Balcerowicza - Szanowny Panie. Upadła, bo nie umiała działać samodzielnie. Prezesi i rady nadzorcze złożone z działaczy ZSL (obecnie PSL) zdalnie kierowane przez komitety PZPR działały sprawnie w tej symbiozie. Po śmierci Komitetów („Zmarłemu i kadzidło nie przywróci życia”) osieroceni działacze ludowi i masy biernych członków nie były zdolne wcielić w życie Ustawy z 20.01.1990 r., wg której każda spółdzielnia samodzielnie decydowała o sobie. Gdzie byli ludzie z otwartą głową spółdzielnie nie tylko przetrwały, ale i rozkwitły. Znaczna większość jednak poległa. Dziś, gdy 19.XI.1993 r. obudziła się inicjatywa społeczna wśród dawnych działaczy spółdzielczości wiejskiej, a klimat stał się sprzyjający, może to kadzidło przywróci do życia strukturę realnego socjalizmu.

Na zakończenie Panie Seklecki - czy rzeczywiście jesteśmy biedniejsi o 40%. Proszę się rozejrzeć dokoła! Pan chyba zapomniał, jak to było 10 lat temu? A może należał Pan do uprawnionych do „służbowych” przydziałów? Bo ja proszę Pana otrzymywałem na miesiąc: 1 kg cukru, 1 kg mąki, 1 kg kaszy, 2,5 kg mięsa (8 dkg dziennie brutto), 0,5 l wódki, 1 kostka masła na kartki. Pieniądzy miałem więcej, bo nie było co kupić. Był tylko ocet - nie pamięta Pan? Nawet cukierki „czekoladopodobne” były na kartki dla dzieci, po 1/4 cukierka dziennie. To Balcerowicz spowodował przez niekontrolowany import, że zapełniły się nasze sklepy w różne towary natychmiast i chwała mu za to.

Jacek Kwiatkowski
emeryt

PS. Dopiero z Pana artykułu dowiedziałem się, że to Leszek Balcerowicz wstrzymał w duchu spółdzielczym - a to nieładnie.

NOWOŚCI z kasy



Lepiej być piękną i bogatą

Spotkanie ze znanymi aktorami w komedii dostarczy wiele emocji dla wielbicieli tego rodzaju rozrywki i tej klasy gry aktorskiej. Strajk w fabryce. Biedna prądka dowiaduje się o spadku, który uczynił ją właścicielką fabryki. Wbrew ukartowanym działaniom dyrektora i jej adwokata (Daniel Olbrychski) wszelkimi sposobami stara się uratować fabrykę przed upadkiem. Czy to się uda i w jaki sposób? Brawurowe, wspaniałe role, które nie potrzebują rekomendacji. Znamy ich z wielu kreacji filmowych, ich nowe walory poznamy w filmie Filipa Bajona.

Lepiej być piękną i bogatą - reż. Filip Bajon, wyst. Adrianna Biedrzyńska, Daniel Olbrychski,

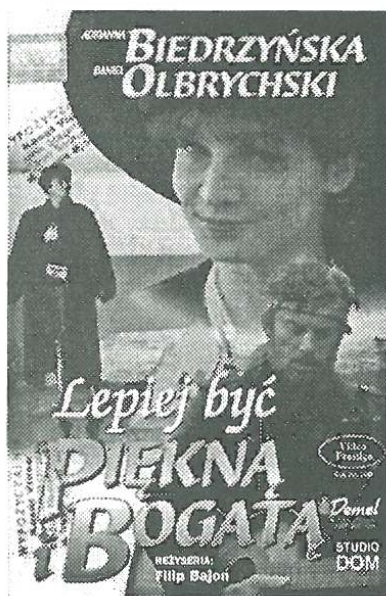

Marek Kondrat, Ryszard Pietruski i inni.

H.B.

Lista przebojów

1. Lepiej być piękną i bogatą - reż. Filip Bajon, dystr. Video Prestige
2. Różdarta cisza - reż. Linda Otto, dystr. Vision
3. Nieoczekiwany atak - reż. Geoff Murphy, dystr. IMP
4. C.I.A. - dystr. Vision
5. Oblicze śmierci - reż. Allan Gollstein, dystr. VIM



Piłka nożna

W niedzielę 16 stycznia w Skierniewicach odbył się halowy turniej trampkarzy o Puchar Dyrektora OSiR. Wzięły w nim udział drużyny Bzury i Orkanu.

Bzura II grająca w grupie II osiągnęła wyniki: z Orkanem II 0:0, z Widokiem I Skierniewice 1:3 (bramka Łukasz Salamon), z Visem-Kier Skierniewice 1:1 (Łukasz Salamon).

Bzura I grała w gr. III z Orkanem III 1:1 (Artur Matusiak), z Pelikanem I Łowicz 1:2 (Tomasz Karoń), z Widokiem II 0:1.

Orkan I z Pelikanem III 2:1 (Daniel Sabalski - 2), z Visem-Kier II 0:1, z Pelikanem II 0:3.

Orkan II z Widokiem I 0:6, z Visem-Kier I 0:1.

Orkan III z Pelikanem I 0:7, z Widokiem II 0:0.

Po eliminacjach wszystkie nasze drużyny odpadły z turnieju nie kwalifikując się do dalszych gier.

Tenis stołowy

W sobotę 22 stycznia w hali MKS „Orkan” odbył się pierwszy mecz rundy rewanżowej w tenisie stołowym ligi okręgowej seniorów, w którym przeciwnikami naszych zawodników był zespół OSiR II Łowicz. Mecz zakończył się zwycięstwem gości 10:7. So-

chaczewski Orkan grał bez Andrzeja Wawrzyniaka, a słabo zagrał Marcin Witkowski. Punkty dla Orkanu zdobyli: Paweł Piątkowski - 3, Artur Wejrzanowski - 3, Samorajska-Piåtkowski - 1. Była to pierwsza porażka drużyny sochaczewskiej.

Również w sobotę 22.01. w Szkole Podstawowej w Żukowie odbyły się drużynowe Mistrzostwa Gminy Sochaczew Szkół Podstawowych w tenisie stołowym.

Dziewczeta:

I miejsce SP Żuków II - Agnieszka Sałacińska, Iwona Brzezińska

II miejsce SP Żuków I - Monika Kożuchowska, Iwona Ponikiewska

III Miejsce SP Gawłów - Małgorzata Balcerzak, Małgorzata Kunicka

Chłopcy:

I miejsce SP Żuków II - Rafał Kunicki, Piotr Marciniak

II miejsce SP Żuków I - Piotr Majewski, Marcin Szałaj

III miejsce Wyczółki - Mariusz Michalak, Piotr Głuchowski

Ringo

W niedzielę 23.01. w hali MKS-u odbył się mecz towarzyski między reprezentacją Sochaczewa a Warszawy. Na meczu gościliśmy Prezesa ringo w Polsce pana Włodzimierza Strzyżewskiego oraz wielu zawodników z Warszawy, którzy są wielokrotnymi Mistrzami Polski w różnych kategoriach wiekowych, m.in. Monika Woźniak - dwukrotna Mistrzyni Polski, Magdalena Kowalska - Mistrzyni Polski i Czech, Daniel Włodarczyk - wielokrotny Mistrz Polski żaków i kadetów, Sławomir Świątkiewicz - wielokrotny Mistrz Polski i Czech. Sędzią głównym zawodów był dwudziestokrotny Mistrz Polski w ringo pan Zbigniew Wiśniewski, a kibiców zasiadających na trybunach przywitał Prezes pan Włodzimierz Strzyżewski. Ringo w Sochaczewie zyskuje coraz większą popularność i na pewno zyska sobie jeszcze więcej sympatyków i zawodników. Mecz odbył się w kilku kategoriach wiekowych: kadetów, młodzików, juniorów, kategorii otwartej, trójek mieszanych, dwójek męskich. Mecz zakończył się zdecydowanym zwycięstwem

gości 12:1. Jedyne punkty dla naszego zespołu zdobył Rafał Giersz pokonując Wojciecha Tchórzewskiego 15:14. Należy podkreślić, że bardzo ładny i widowiskowy mecz rozegrali Prezes sochaczewskiego Towarzystwa

Zenon Grąbczewski i Prezes Włodzimierz Strzyżewski, który zakończył się nieznaczoną porażką naszego prezesa 9:15.

Jarosław Skowroński

Jaka przyszłość?

W miniony czwartek 20 stycznia doszło do ciekawego spotkania w kawiarni przy Hali Sportowej MKS „Orkan”. Z inicjatywy instruktorów piłkarzy Klubu zebrało się kilkanaście osób celem zastanowienia w jaki sposób pomóc drużynom piłkarskim w sytuacji bardzo skromnych środków finansowych na działalność sportową sekcji piłki nożnej.

Za mało tu miejsca, by opisać przebieg dyskusji instruktorów z jednej strony, obecnego na spotkaniu dyrektora Klubu z drugiej i wreszcie grona sympatyków piłki z trzeciej. Ważniejsze są jednak wnioski, wzajemnie przyjęte ustalenia. Najistotniejszym z nich jest niewątpliwie decyzja o powołaniu koła sympatyków sekcji piłki nożnej MKS „Orkan”, które wsparłoby klubową piłkę w najróżniejszy sposób:

- finansowy, poprzez poszukiwanie osób i instytucji chcących sponsorować tę działalność,
- organizacyjny, poprzez przyjęcie na siebie niektórych prac przy organizacji meczów co pozwoli na oszczędność środków wydatkowanych z kasy klubowej oraz wiele innych działań na rzecz sekcji.

Przyjęto zasadę, że sama przynależność wiązać się będzie z dobrowolną i różną, co do wielkości, składką miesięczną. Dy-

rektor Klubu zgodził się na respektowanie opinii tego ciała w odniesieniu do spraw sekcji piłki nożnej.

Zwzględu na ograniczone grono osób zebrani postanowili, że ostatecznie sprawy organizacyjne koła ustalone będą później, gdy dotrą do szerokiego kręgu ludzi chcących włączyć się w tę działalność. Dlatego zapraszają potencjalnych członków do przybycia na spotkanie w hali klubowej przy ulicy Warszawskiej w dniu 30 stycznia (niedziela) o godz. 15.30 kiedy oficjalnie powołane będzie koło sympatyków orkanowskiej piłki nożnej. Spotkanie odbędzie się zaraz po piłkarskim turnieju halowym o Puchar Burmistrza Sochaczewa. Do tego czasu wszelkiej informacji z tym związanych zobowiązał się udzielać trener drużyny seniorów Pan Michał Pszczółkowski, w klubie w czasie treningów zespołu oraz telefonicznie pod numerem 257-83.

Składając relację z tego spotkania, chciałbym od siebie dodać, że przyjemnie jest uczestniczyć w zebraniu gdzie efektem nie są wyrażane pretensje i żale, petycje i protesty skierowane pod innym adresem lecz przyjęcie na siebie zobowiązań służących sportowi naszego miasta.

P.K.G.

LIKWIDATOR

Spółdzielni Rolniczo-Handlowej „SCH”
w Sochaczewie, ul. Spartańska 12/14, tel. 237-21

ogłasza przetarg ofertowy na sprzedaż środków trwałych, przedmiotów nietrwałych i materiałów tj.:

- ✓ dom mieszkalny z działką — cena wyjściowa — 250 mln zł + VAT,
- ✓ magazyny — cena wyjściowa — 700 tys zł/m² + VAT,
- ✓ wiaty magazynowe — cena wyjściowa — 400 tys zł/m² + VAT,
- ✓ grunty (place składowe i inne) — cena wyjściowa — 30 tys zł/m² + VAT,
- ✓ ciągnik ogrodniczy z osprzętem, uszkodzony — cena wyjściowa — 10 mln zł + VAT,
- ✓ samochód „Nysa” rok 1990 — cena wyjściowa — 30 mln zł + VAT,
- ✓ komory chłodnicze, zamrażarki, szafy chłodnicze, przyczepy, meble biurowe, urządzenia warsztatowe i inny sprzęt.

W/w sprzęt można oglądać w Spółdzielni Rolniczo-Handlowej „SCH” w Sochaczewie, ul. Spartańska 12/14.

Składania ofert można dokonać w terminie 7 dni od daty ukazania się ogłoszenia w biurze Spółdzielni w godz. 9.00 - 14.00.

Zastrzegamy sobie prawo unieważnienia przetargu bez podania przyczyn.

(ZS-48)

P.H.U. Rolland, Sochaczew, Rozłazłów 23

Zaprasza do hurtowni wędlin

Pabianickich Zakładów Mięsnych „Pamso”

Ceny konkurencyjne!

(ZS-59)

HOROSKOP

Baran (21.III. – 20.IV.)

Będziesz musiał odwołać się do pomocy przyjaciół. W Twojej pracy nastąpią komplikacje i sam sobie nie dasz rady. Nie będzie to nic specjalnie groźnego. Ucieszy Cię w tym wszystkim gotowość przyjaciół do służenia Ci pomocą. Świetnie, że możesz na kimsz polegać.

Byk (21.IV. – 21.V.)

Skoncentrowany jesteś przede wszystkim na sobie i na tym, co się z Tobą dzieje. Nie by-

łoby w tym nic złego, gdyby nie fakt zaniedbania rodziny. Najbliższym będzie po prostu przykro. Czas zacząć działać i odrobić zaletności. Poczujesz się po tym wszystkim szczęśliwy.

Bliźnięta (22.V. – 21.VI.)

Czujesz się ostatnio tak, jakbyś był między młotem a kowadłem. Zwierzchnicy są wobec Ciebie bardzo rozbieżni w ocenach, co powoduje, że masz lekkie rozdwojenie jaźni. Powinieneś po prostu spokojnie robić swoje. Powinieneś też zauważyć intencje

Panny i nie odrzucać jej rad.

Rak (22.VI. – 21.VII.)

Masz grono bardzo oddanych przyjaciół, którzy zawsze służą Ci pomocą. Jeden z nich uznał ostatnio, że trzeba Cię wesprzeć w pracy i niechcący oddał Ci niedźwiedzią przysługę. Nie osądzaj go zbyt surowo. Niespodziewany, duży wydatek niewątpliwie popsuje Ci humor.

Lew (22.VII. – 22.VIII.)

Poważnie rysuje się przed Tobą możliwość awansu. Raczej nie będzie to związane ze zmianą stanowiska pracy, ale z uzyskaniem satysfakcji materialnej. Po prostu podwyżka, na którą od tak dawna czekasz. Bardzo miły tydzień. Spędzisz fantastyczny wieczór w towarzystwie Wagi lub Strzelca.

Panna (23.VIII. – 22.IX.)

W Twoim domu pojawi się ktoś, komu nie powinieneś ufać. To niebezpieczny człowiek i szczególnie dobrze zakamuflovany. Przyjrzyj mu się spokojnie i bez emocji. Powinieneś zrezygnować z tej znajomości póki jeszcze czas. I znowu się okaże, że Twoja mama ma rację...

Waga (23.IX. – 22.X.)

Uważaj na swoje zdrowie. Ostatnio nie oszczędzałeś się zbyt i mogą być kłopoty. W dzisiejszych czasach trudno na siebie chuchać i dmuchać, zadbaj choć o stan swoich nerwów. Skuteczną terapią obok odpoczynku, będzie dobra książka na długie wieczory.

Skorpion (23.X. – 22.XI.)

Od dłuższego już czasu nie udaje Ci się przebić przez mur

niezrozumienia. Sądysz, że Twoje argumenty są nie do zbitcia i nagle okazuje się, że nie każdy dostrzeże ich zasadność. Taka sytuacja sprzyja popadaniu w zwątpienie. Rak może podbudować stan Twojej duszy.

Strzelec (23.XI. – 21.XII.)

Prawdopodobne jest to, że uznasz, iż szkoda Twoich zabiegów wobec osoby, która tak dalece Cię nie rozumie. Przecież tak bardzo starałeś się... kto wie, czy nie będzie to dobre wyjście z sytuacji. Na horyzoncie nowy związek. Powinieneś więc zadbać o siebie i wybrać się po zakupy.

Koziorożec (22.XII. – 20.I.)

Nie satysfakcjonuje Cię Twoja pozycja materialna. Jesteś gotów zrobić wszystko, by choć trochę poprawić stan swoich finansów. W tym tygodniu nie możesz liczyć na odmianę. Czy pociechą jest fakt, że bywa jeszcze gorzej? Zdobywanie pieniędzy nie jest Twoją najlepszą stroną, masz jednak szczęście w miłości.

Wodnik (21.I. – 20.II.)

Jakoś tak się dzieje, że Twoje wydatki przerastają zarobki. Do tej pory ratowałeś się pożyczkami, ale przecież na dłuższy czas to nie ma sensu. Jesteś hojny wobec rodziny, masz szeroki gest i... kłopoty materialne. Wybierz sobie z głowy poważne zakupy, jakie planowałeś.

Ryby (21.II. – 20.III.)

Możesz oczekiwać, że przed Tobą tydzień miłych niespodzianek. Ktoś bliski sercu podaruje Ci niewielki, ale znaczący prezent. W pracy czy szkole towarzyszyć Ci będzie akceptacja. Bardzo udane 7 dni, oby tak dalej.

KRZYŻÓWKA Nr 121

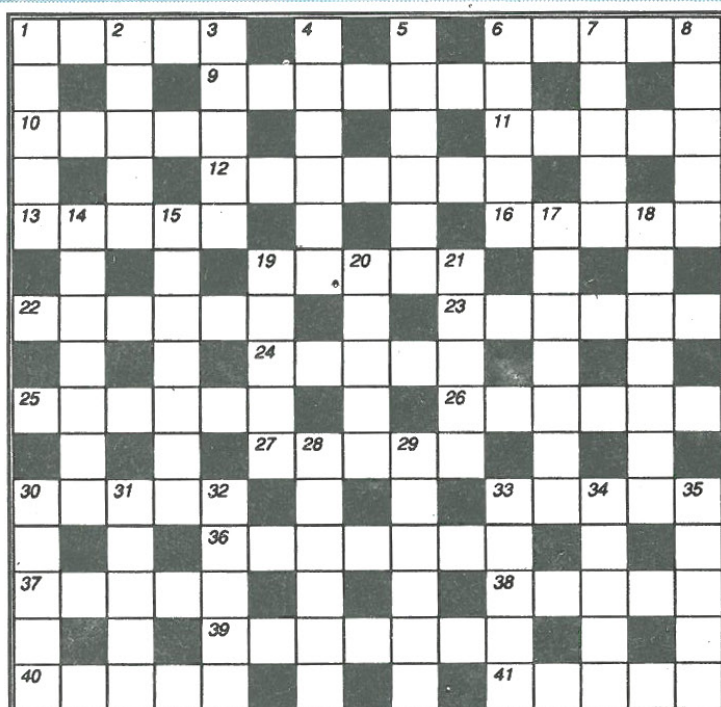

Poziomo:

1 – zabawa, pochód ulicami miasta, 6 – orszak, 9 – miejscowość na trasie Sochaczew – Płock związana z cichociemnymi (patrz nr 42 „ZS”), 10 – drewniane naczynie, 11 – kraj w Azji, 12 – małż morski, 13 – tytuł nowelki B.Prusa, 16 – imię żeńskie, 19 – w więziennym oknie, 22 – została porwana przez Parysa, 23 – materiał na posadzkę, 24 – zmarły śmiercią gwałtowną, 25 – symbol Australii, 26 – stan w USA, 27 – twórca, 30 – błyszcząca tkanina, 33 – szkło używane do wyrobu drogich kamieni, 36 – wgłębiona dolina, 37 – zwierzę wodne, 38 – rodzaj stolka, 39 – śnieżna szaruga, 40 – jezioro w Afryce, 41 – miasto nad Notecią.

Pionowo:

1 – znany sochaczewski judoka, 2 – opust, 3 – treściwy pokarm dla zwierząt, 4 – drobno potłuczone kamienie, 5 – ówieczek, trzpień metalowy, 6 – glob ziemski, 7 – ptak domowy, 8 – nieczysta sprawa, 14 – niezręczność, 15 – moc, siła, 17 – część składowa jakiejś całości, 18 – cukier mlekowy, 19 – podstawowy zespół pracowników, 20 – krewny po mieczu, 21 – filmowy lub teatralny, 28 – akt prawny, 29 – np. major, 30 – zbiornik wodny, 31 – część nogi, 32 – usterka, wada, 33 – dziki karp, 34 – wypęd lub powrót owiec z hal, 35 – pozostałość rachunku.

Rozwiązanie krzyżówki należy nadsyłać w terminie 7 dni na adres redakcji. Za prawidłowe rozwiązanie rozlosowane zostaną nagrody.

Rozwiązanie krzyżówki nr 119

Poziomo: SIŁOS, DROGA, POLESIE, MANKO, TYTAN, ROSZADA, AGENT, LIPSK, ORNAT, KARCER, AMULET, GISER, PIPETA, LAJDAK, NIEBO, TERAZ, PNIĄK, SZALONA, NORMY, SĄDŁO, PIŁKARZ, WIGRY, ARENA. Pionowo: SAMBA, LANIE, SPOET, KLASER, USTAWA, DETAL, OSTEP, ASNYK, GRANICE, NACZEPA, ILUZJON, SIŁAWA, ORGAN, NOSZE, TARŁO, IMADŁO, BROWAR, TANEW, RARÓG, ZSYPI, PASZA, INDIE, KWOKA.

Nagrodę wylosował Stanisław Wójcicki z Sochaczewa.

Podpatrzone z nienacka



Osoba oznaczona kółkiem, jeśli rozpozna się na fotografii, otrzyma nagrodę niespodziankę.

Odbiór nagrody: FOTO EXPRESS, ul. Żeromskiego 12, Sochaczew.